



ပြည်ထောင်စုမြန်မာနိုင်ငံတော်အစိုးရ
စိုက်ပျိုးရေး၊ မွေးမြူရေးနှင့် ဆည်မြောင်းဝန်ကြီးဌာ
ကျေးလက်ဒေသဖွံ့ဖြိုးတိုးတက်ရေးဦးစီးဌာန

National Community Driven Development Project
လူထုဗဟိုပြုစီမံကိန်း၊ လှိုင်းဘွဲ့မြို့နယ်

ကျေးရွာဖွံ့ဖြိုးရေးအစီအစဉ်



တခွက်ဖိုးကျေးရွာအုပ်စု
တခွက်ဖိုးကျေးရွာ

လှိုင်းဘွဲ့မြို့နယ်၊ ကရင်ပြည်နယ်
၂၀၁၉ ခုနှစ်

မာတိကာ

<u>စဉ်</u>	<u>အကြောင်းအရာ</u>	<u>စာမျက်နှာ</u>
၁။	လှိုင်းဘွဲ့မြို့နယ်အခြေပြမြေပုံ	၁
၂။	ကျေးရွာမြေပုံ (တည်နေရာ)	၂
၃။	အုပ်စုတွင်ပါဝင်သော ကျေးရွာများစာရင်း	၃
၄။	ကျေးရွာအခြေခံအချက်အလက်များ (ကျေးရွာသမိုင်းကြောင်း)	၄
၅။	လူထုပူးပေါင်းပါဝင်သော လူမှုဆန်းစစ်ခြင်းနှင့် အကဲဖြတ်ခြင်း လုပ်ငန်းစဉ် (PSA/PRA) အကျဉ်းချုပ်ဇယား	၅
၆။	ကျေးရွာဖွံ့ဖြိုးရေးအစီအစဉ်အတွက်အသုံးပြုခဲ့သော PRA tools တစ်ခုချင်းစီအတွက် သုံးသတ်ချက်များ	
	၁။ ကျေးရွာလူမှုရေးနှင့်အရင်းအမြစ်ပြမြေပုံ (Social Map)	၆-၇
	၂။ ရာသီခွင်ပြပြကွဲဒီဇိုင်း (Seasonal Cleander)	၈-၉
	၃။ ဥစ္စာနေကြွယ်ဝမှုပြဇယား (Wealth Ranking)	၁၀-၁၁
	၄။ ကျား၊မ ပင့်ကူအိမ်သုံးသပ်ခြင်း (Cob Web)	၁၂-၁၅
	၅။ အရင်းအမြစ်အသုံးချမှုပုံစံပြဇယား (Asset Mapping)	၁၆-၁၈
	၆။ အဖွဲ့အစည်းချိတ်ဆက်မှုပြဇယား (Veen Diagram).....	၁၉-၂၁
၇။	ကော်မတီဝင်များရွေးချယ်ခြင်းနှင့် ကျေးရွာဖွံ့ဖြိုးရေးအစီအစဉ် ဆောင်ရွက်မှုမှတ်တမ်း	၂၂-၂၃
၈။	ကျေးရွာအချက်အလက်များ (PC 1)	၂၄-၂၇
၉။	စီမံကိန်းစက်ဝန်းအချိန်ဇယား (PC 2)	၂၈
၁၀။	ကျေးရွာဖွံ့ဖြိုးရေးဦးစားပေးအစီအစဉ် (PC 3)	၂၉-၃၄
၁၁။	အစည်းဝေးမှတ်တမ်းများ	၃၅-၃၆
၁၂။	ကဏ္ဍအလိုက်ဦးစားပေးဖွံ့ဖြိုးရေးလုပ်ငန်းစဉ်များ	၃၇-၃၈

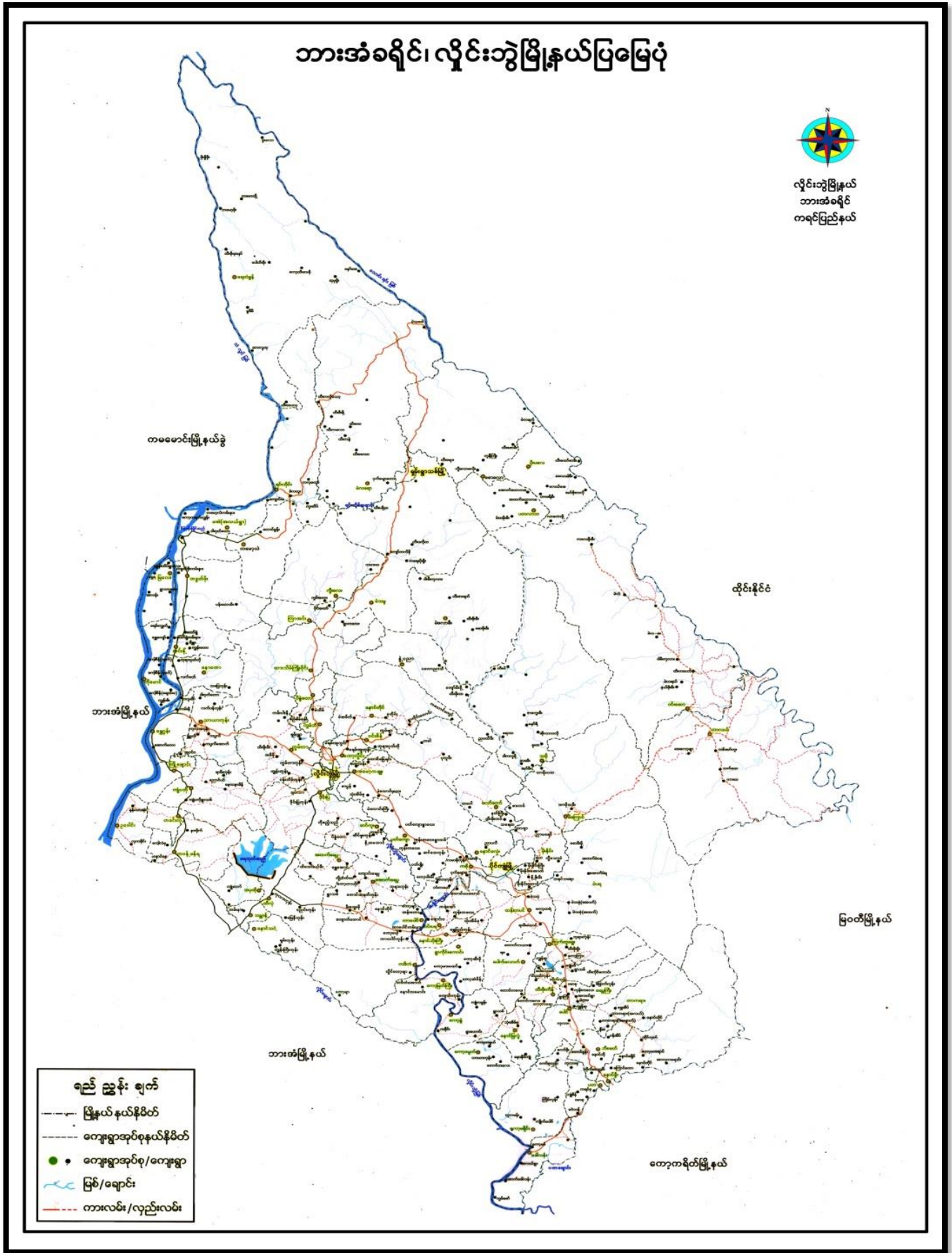

၂။ ကျေးရွာမြေပုံ (တည်နေရာ)

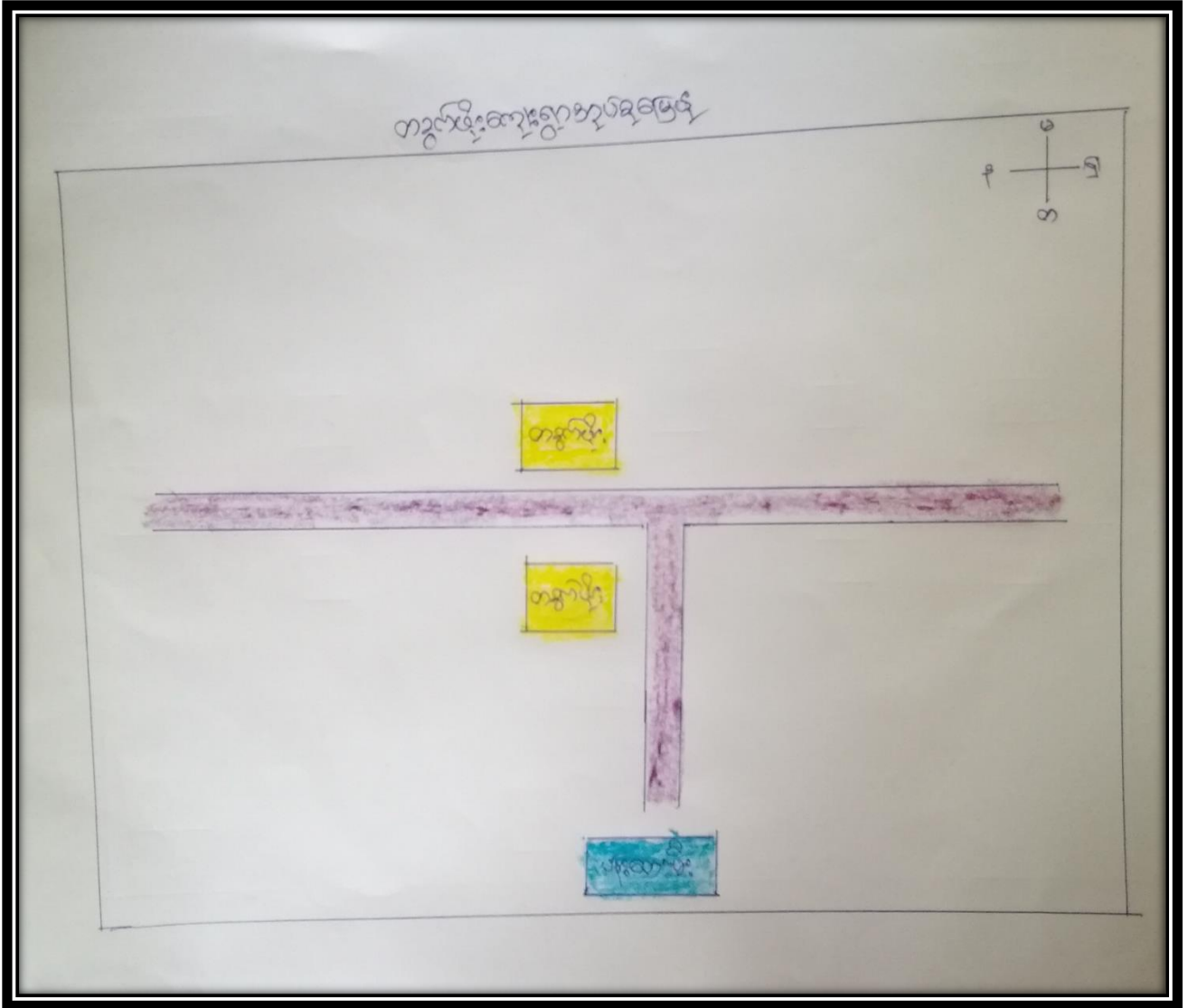

၃။ အုပ်စုတွင်ပါဝင်သော ကျေးရွာများစာရင်း

- ၁။ တက္ကသိုလ်
- ၂။ ပန်းတောမီး

၄။ ကျေးရွာအခြေခံအချက်အလက်များ (ကျေးရွာသမိုင်းကြောင်း)

တစ္ဆေယျံကျေးရွာသမိုင်းကြောင်း

နှစ်ပေါင်းစေတနာပျော်ပျော်လှပစွာရှိခဲ့ပြီး ဟိုကျေးကတစ္ဆေယျံကို ဖြိုင်တော်အေး
လို့ခေါ်ပါတယ်။ ၁၈ ရက်ပင်လျှင်တစ်ပင်ရှိတော့ အစွဲပြု၍ တစ္ဆေယျံလို့ အမည်
တွင်လာပါတယ်။ စစ်ဖြစ်ပြီး (ဇာတ်ပေးဇာတ်) ဖြစ်တဲ့အချိန်မှာ ၅၁၅၅
ယူအုန်းအုန်းလေးဟာ ကုန်ခဲ့ပြီး အေးလို့ ရွှေထွက်ပြေးတိမ်းရှောင်
လာခဲ့။ ယူအုန်းအုန်းလေးက ရှေးကရင်စော့ဟာရှိသည်။ မူလတန်းကျောင်းရှိခဲ့သည်။
နှစ်ပေါင်း ၂၀၇၇ ဇာတ်ပေးဇာတ်ကတည်းကရှိသည်။ ယခုတွင် ရေတွင်း ၂၀၀၇ ရောက်
ရှိတယ်။ အဝီပိ ၂၁ ဖုံးရှိသည်။ တစ်ဖုံးက လွတ်တော်စုတ္တဋ္ဌကပ္ပာဒါနိ
သည်။ ၂၁ ဖုံးက ရွာကပ္ပာဒါနိသည်။ စာရေးရာ၊ သီလင် အခြေအရာ၊ လမ်းပန်း
စက်ယွယ်ရေး၊ ကောင်းလာတယ်။ ရှေးကတစ်လှေက တိမ်းရှောင်တဲ့အခါ လက်သည်
တာတို့၊ ကရင်နှစ်သစ်ကဲ့တို့၊ မူဝေတို့၊ ဒုတိယကတို့ရှိသည်။ ဖွံ့ဖြိုးတိုး
တက်ရေးမှာ ဆရာကထက်တိုးတက်လာပါသည်။

ပျဉ်းမားကင်းကမ်းခြေ ပြင်ဆင်ရေးနှင့်
အေးအေးအေးအေး (တက္ကသိုလ်ကျောင်း)

- ယခင်ပညာရေးများ: ချိတ်ပျိုးသူ နေ့စဉ်ကျောင်း ဤမီး နေ့စဉ်ပညာရေး၊
ချိတ်ပျိုးကျောင်း နေ့စဉ် ချိတ်ပျိုးသူ သွားတောက်လုပ်ကျင့်မီး၊ ကောက်ပွေးအေး
အေးအေးအေးအေး လုပ်ကျင့် အေးအေးအေးအေးသည်။
- ယခင်ပျိုးအက်သွယ်ရေးသည် နေ့စဉ်နှင့်နေ့စဉ် အေးအေးအေးအေး၊ အေးအေးအေးအေး
အေးအေးအေးအေး သွားအေးအေးအေးအေး သွားအေးအေးအေးအေး အေးအေးအေးအေး
အေးအေးအေးအေး ချိတ်ပျိုးသည်။
- အေးအေးအေးအေး သွားအေးအေးအေးအေး သွားအေးအေးအေးအေး အေးအေးအေးအေး
ချိတ်ပျိုးသည်။
- အေးအေးအေးအေး အေးအေးအေးအေး အေးအေးအေးအေး အေးအေးအေးအေး
အေးအေးအေးအေး အေးအေးအေးအေး အေးအေးအေးအေး အေးအေးအေးအေး
- အေးအေးအေးအေး အေးအေးအေးအေး (အေးအေးအေးအေး) အေးအေးအေးအေးအေးအေး

၃။ ဥစ္စာနေကြွယ်ဝမှုပြဇယား (Wealth Ranking)

ဥစ္စာခံရ အြယ်ဝမှု ဇယား

ရက်စွဲ = ၀၅.၀၅.၂၀၁၉

ကျေးဇူးတင် = တစ်နှစ်

အကြောင်းအရာ	သတ်မှတ်ချက်	အရက်အရေအတွက်	ရာခိုင်နှုန်း
မြေပေညာအရ	တိုက်ကိုင်၊ သစ်ကိုင်၊ လယ်ကိုင်၊ ငွေအထက်၊ သွပ်သိုးကိုင်၊ ယာယီအိမ်၊ ဗိုလ်တိုက်၊ ခရီးစဉ်၊ TV၊ အိမ်ကိုင်၊ ကား၊ ဝတ္ထု၊ ဖုန်း၊ ဇာတ်အိမ်၊ ဇာတ်၊ ခိတ်၊ အိမ်၊ ဖုန်း	၁၀၀	၁၇%
အယာယာအရ	လယ်ကိုင်၊ ငွေအထက်၊ သွပ်သိုးကိုင်၊ ယာယီအိမ်၊ ကား၊ အိမ်ကိုင်၊ TV၊ ခရီးစဉ်၊ အိမ်၊ ဖုန်း၊ ဗိုလ်တိုက်၊ ခရီးစဉ်၊ ဇာတ်၊ ခိတ်၊ ဇာတ်၊ ခိတ်၊ ခိတ်၊ ခိတ်	၃၅၀	၅၂%
မမြေပေညာအရ	ယာယီအိမ်၊ ခရီးစဉ်၊ ခရီးစဉ်၊ ခရီးစဉ်၊ ခရီးစဉ်	၁၀၀	၃၀%
စုစုပေါင်း		၆၅၀	၁၀၀%

အိမ်ကိုင်၊ ခရီးစဉ်၊ ခရီးစဉ် (ကျေးဇူး) = ၃၅၀
 (မ) = ၂၅၀

၄။ ကျား၊မ ပင့်ကူအိမ်သုံးသပ်ခြင်း(Cob Web)

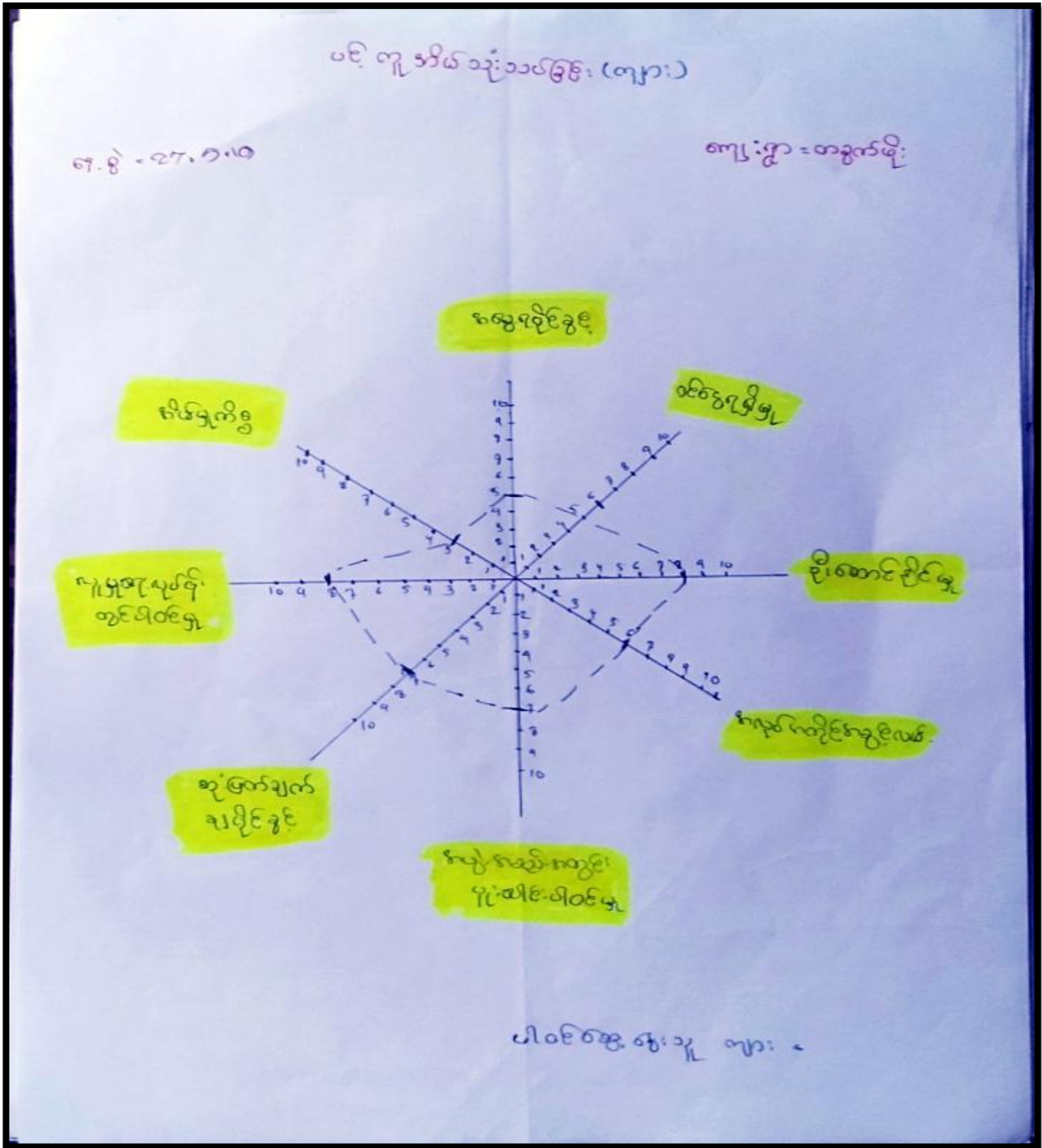

ပင် ကျွဲရိပ် သုံး သတ်ခြင်း (မ)

၅. ၈) = ၅၇. ၅. ၁၇

ကျေးရွာ - စာရက်ပို့

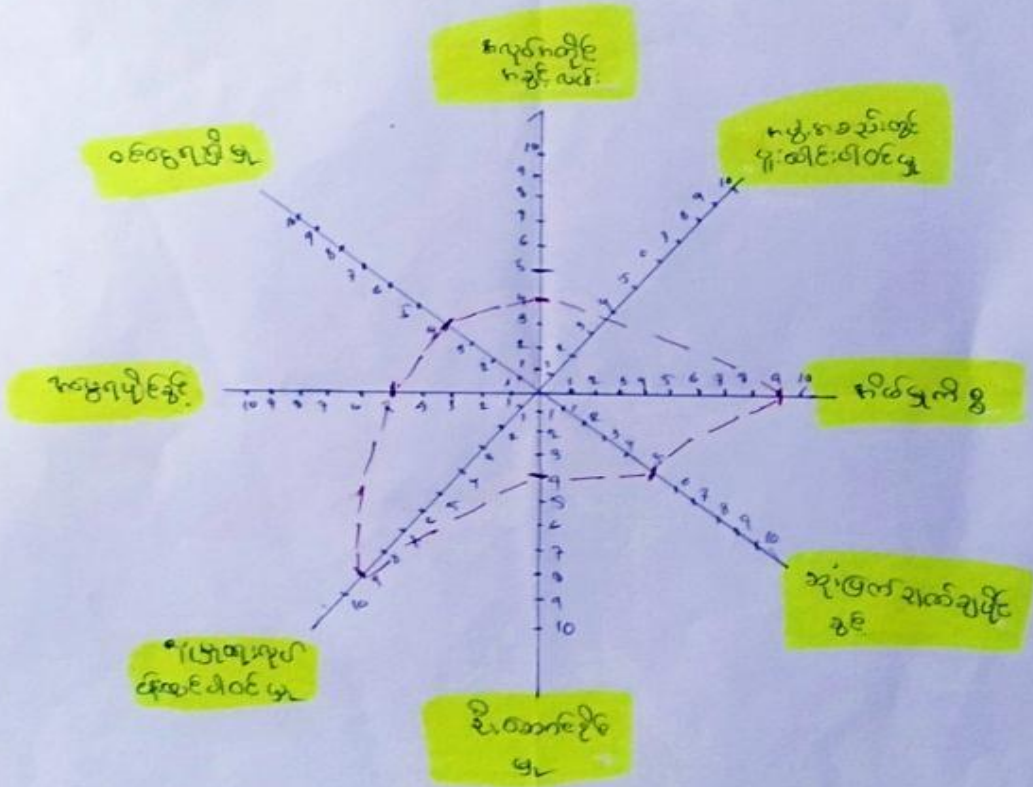

ပင် ကျွဲရိပ် သုံး သတ်ခြင်း (မ)

ပဋိပတ္တိစိတ်စွဲမှုအပတ်ခြင်း ၈+၈

၈၃.၅ = 2705.19

စတုရန်း - တစ်ခု

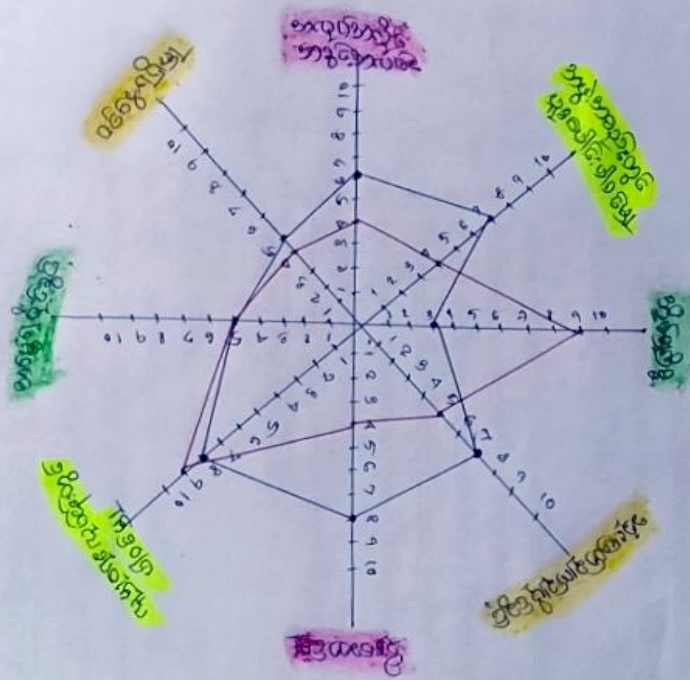

ပင်လူ့အဖွဲ့အစည်းနှင့် အဖွဲ့အစည်း

- နေမျိုး သစ်ပင်များ၏ အလုပ်အကိုင် နည်းစနစ်၊ စနစ်၊ နည်းစနစ်နှင့် ပူးတွဲအဖွဲ့အစည်းများ ဖွဲ့စည်းခြင်း။
- နေမျိုး သစ်ပင်များ၏ အလုပ်အကိုင် နည်းစနစ်၊ စနစ်၊ နည်းစနစ်နှင့် ပူးတွဲအဖွဲ့အစည်းများ ဖွဲ့စည်းခြင်း။
- နေမျိုး သစ်ပင်များ၏ အလုပ်အကိုင် နည်းစနစ်၊ စနစ်၊ နည်းစနစ်နှင့် ပူးတွဲအဖွဲ့အစည်းများ ဖွဲ့စည်းခြင်း။
- နေမျိုး သစ်ပင်များ၏ အလုပ်အကိုင် နည်းစနစ်၊ စနစ်၊ နည်းစနစ်နှင့် ပူးတွဲအဖွဲ့အစည်းများ ဖွဲ့စည်းခြင်း။

အရှင် ဟုတ် သုံးစွဲ မှု ပုံစံပြုစာစား

ရက်စွဲ = ၂၇.၁.၁၉

ကျေးဇူး = တစ်စုံတစ်ရာ



+



ကျေးဇူးစွဲ

ကျေးဇူးစွဲ

ပစ္စည်း

မူဝါဒ

တံတား

သင်္ချာ

စေတီ

လမ်းကွင်း

တောင်ကျောင်း

အရှင်

ကျေးဇူး

ဝါဒစွဲစွဲ (ကျေးဇူး) =

(၁) =

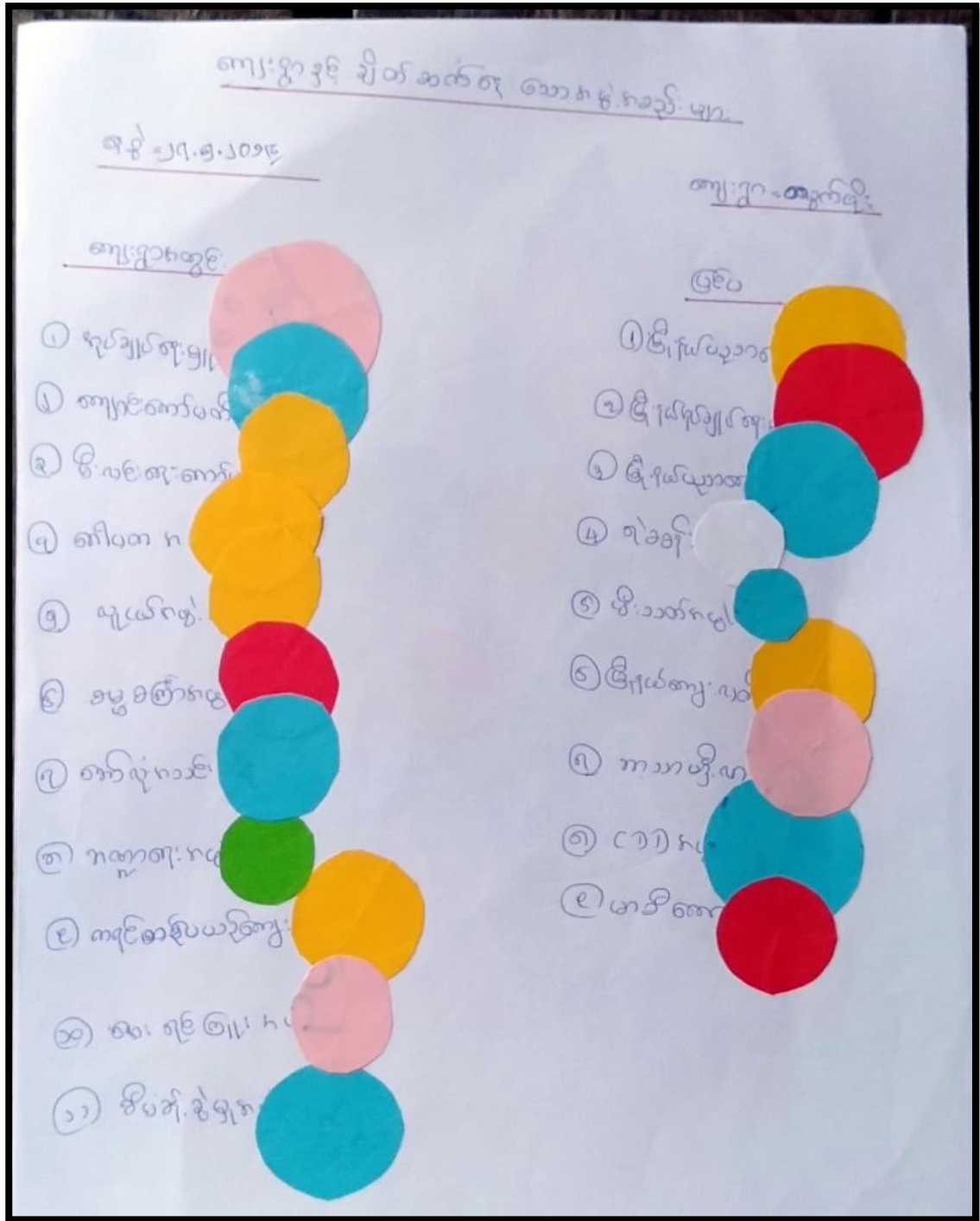

၇။ ကော်မတီဝင်များရွေးချယ်ခြင်းနှင့် ကျေးရွာဖွံ့ဖြိုးရေးအစီအစဉ် ဆောင်ရွက်မှုမှတ်တမ်း



၈။ ကျေးရွာအချက်အလက်များ(PC 1)

ပုံစံ - ၈ - ၁ ကျေးရွာအခြေခံအချက်အလက်များ (Form PC 1)

လမ်းညွှန်ချက်၊ ကျေးရွာတစ်ရွာသို့ ပထမဆုံးမိတ်ဆက်ခရီးသွားရောက်သောအခါ လူထုစည်းရုံးရေးမှူးသည် ကျေးရွာခေါင်းဆောင်များအား ကျေးရွာအချက်အလက်များကို ပေညွှာရင်ခံ၍ တောင်းခံရသည်။ ဤအချက်အလက်များကို စီမံကိန်းမိတ်ဆက်အစည်းဝေးပတ်ပတ်စီမံတောင်းခံရမည်။ စီမံကိန်းမိတ်ဆက်အစည်းဝေးတွင် လူထုစည်းရုံးရေးမှူးသည် ဤအချက်အလက်များအား စင်စစ်ပြီး မှန်ကန်အောင် ပြုလုပ်ရမည်။ ပြီးနောက်တွင် လူထုစည်းရုံးရေးမှူးမှ သတင်းအချက်အလက်ထံသို့ Tablets မှ တဆင့် ဖြည့်သွင်းရမည်။

ကျေးရွာခေါင်းဆောင် အမည် ဦး ရှင်	ကျေးရွာခေါင်းဆောင်၏ ဖုန်းနံပါတ် ၀၇၃၅၅၇၅၂၆၂၃	လူထုစည်းရုံးရေးမှူး၏အမည် ရှင်ဟိုး ဖွဲ့
ပြည်နယ်၊ တိုင်းဒေသကြီး မကွေး	မြို့နယ် မင်းဘူး	ကျေးရွာအုပ်စု အောက်ဖို
		ကျေးရွာ အောက်ဖို

က၊ လူဦးရေ

လူမျိုးစု	အိမ်ထောင်စုအရေအတွက်	ကိုးကွယ်သည့်ဘာသာ	အိမ်ထောင်စုအရေအတွက်
လူမျိုးစု (၁) - မြန်မာ		ဘာသာ(၁) - ဗုဒ္ဓ	၆၇၃
လူမျိုးစု (၂) -		ဘာသာ(၂) -	
လူမျိုးစု (၃) -		ဘာသာ(၃) -	
လူမျိုးစုရော -		ဘာသာရော -	
အခြား			
	အရေအတွက်		
မသန်စွမ်းသူများ	၁၈ - ယောက်		
သက်ကြီးရွယ်အိုများ (၆၅ နှစ် နှင့် အထက်)	၁၈၅ ယောက်		
စစ်ဘေးရှောင်			

	အမျိုးသား(အရေအတွက်)	အမျိုးသမီး(အရေအတွက်)	စုစုပေါင်းအရေအတွက်
လူဦးရေ	၁၈၇၃	၁၉၀၈	၃၇၈၅
လူမျိုးစု (၁)-----			
လူမျိုးစု (၂)-----			
လူမျိုးစု (၃)-----			
အခြား			
အိမ်ထောင်ဦးစီး	၆၄၃		

(ခ)အခြေခံအဆောက်အအုံ အသုံးအဆောင်များ

စာသင်ကျောင်း	အမှတ် ခြံပိ	ကျန်းမာရေး	အမှတ် ခပ်ပိ	ဘာသာရေးအဆောက် အအုံများ	အမှတ် ခြံပိ
အထက်တန်းကျောင်း	<input type="checkbox"/>	ဆေးရုံ	<input type="checkbox"/>	စေတီ	<input checked="" type="checkbox"/>
အလယ်တန်းကျောင်း	<input checked="" type="checkbox"/>	ကျန်းမာရေးဌာန	<input type="checkbox"/>	ဘုန်းကြီးကျောင်း	<input checked="" type="checkbox"/>
ပူလတန်းကျောင်း	<input type="checkbox"/>	ကျန်းမာရေးဌာနခွဲ	<input checked="" type="checkbox"/>	ဟိန္ဒူဘုရားကျောင်း	<input type="checkbox"/>
မူကြိုကျောင်း	<input checked="" type="checkbox"/>	ဆေးပေးခန်း	<input type="checkbox"/>	ရေဝါယာန်ကျောင်း	<input type="checkbox"/>
အခြား	<input type="checkbox"/>	အခြား	<input type="checkbox"/>	ဗလီ	<input type="checkbox"/>
				အခြား	<input type="checkbox"/>
မှတ်ချက်		မှတ်ချက်		မှတ်ချက်	

ချွမ်းကျင်သူများမှတ်တမ်း (ကျေးရွာတွင်နေထိုင်သော သို့မဟုတ် တခြားရွာမှလာရောက်သောကျွမ်းကျင်သူများ)

(၁) စာသင်ကျောင်း			(၂) ကျန်းမာရေး			(၃) လက်မှုပညာရှင်		
	ရွာတွင်နေထိုင်သူ	အခြားရွာမှလာသူ		ရွာတွင်နေထိုင်သူ	အခြားရွာမှလာသူ		ရွာတွင်နေထိုင်သူ	အခြားရွာမှလာသူ
မူလတန်းပြဆရာ/မ	<input checked="" type="checkbox"/>	<input checked="" type="checkbox"/>	ဆရာဝန်	<input type="checkbox"/>	<input type="checkbox"/>	လက်သမား	၂၀	<input type="checkbox"/>
အထက်တန်းပြဆရာ/မ	<input checked="" type="checkbox"/>	<input type="checkbox"/>	လက်ထောက်ကျန်းမာရေးမှူး	<input type="checkbox"/>	<input type="checkbox"/>	ပန်းရံ	၁၀	<input type="checkbox"/>
အလယ်တန်းပြဆရာ/မ	<input checked="" type="checkbox"/>	<input checked="" type="checkbox"/>	အမျိုးသမီးကျန်းမာရေးဆရာမ	<input type="checkbox"/>	<input type="checkbox"/>	လျှပ်စစ်ကျွမ်းကျင်၊ စီးသမား	?	<input type="checkbox"/>
မူကြိုဆရာ/မ	<input checked="" type="checkbox"/>	<input type="checkbox"/>	သားဖွားဆရာမ	<input checked="" type="checkbox"/>	<input checked="" type="checkbox"/>	ရေငိုက်သွယ်သူ	၂၀	<input type="checkbox"/>
အခြား	<input type="checkbox"/>	<input type="checkbox"/>	ပြည်သူ့ကျန်းမာရေးလုပ်သား	<input checked="" type="checkbox"/>	<input type="checkbox"/>	စက်ပြင်ဆရာ	၅	<input type="checkbox"/>
မှတ်ချက်			မှတ်ချက်			မှတ်ချက်		

(ဃ) ကျေးရွာသို့ ရောက်ရှိနိုင်သည့်လမ်းအခြေအနေ / ကျေးရွာတစ်ရွာသည် ၎င်း၏ကျေးရွာအုပ်စုနှင့် ဆက်သွယ်ထားသောလမ်းအခြေအနေ (အောက်ပါတို့ကိုတိုင်းပါ)

ကျောက်ကြမ်းလမ်း: ကတ္တရာလမ်း ကွန်ကရစ်လမ်း မော်တော်ဆိုင်ကယ်လမ်း
 ကျောက်စင်းလမ်း: မြေသားလမ်း လူသွားလမ်း အခြား _____

(င) ကျေးရွာဖွံ့ဖြိုးမှုစီမံချက်

ပိုင်းပါ

(၁) လူထုဗဟိုပြုစီမံကိန်းမစတင်မီ ဤကျေးရွာတွင်ကျေးရွာဖွံ့ဖြိုးမှု ရှိပါသည်/မရှိပါ/မသိပါ

စီမံချက်ရှိခဲ့ပါသလား?

(၂) ရှိခဲ့ပါလျှင် ဤစီမံချက်ကို မည်သည့် ခုနှစ်တွင်ပြင်ဆင်ခဲ့ပါသနည်း? ၂၀၁၈ ခုနှစ် ----- / မသိပါ

(၃) ဤစီမံချက်ကို ဖြည့်နယ်မှအတည်ပြုခဲ့ပါသလား? ပြုခဲ့ပါသည်/မပြုခဲ့ပါ / မသိပါ

၉။ စီမံကိန်းစက်ဝန်းအချိန်ဇယား(PC 2)

ပုံစံ - ၈-၂ - စီမံကိန်းစက်ဝန်းအချိန်ဇယား (PC 2)

ကယ်ညွှန်များ	သက်ဆိုင်ရာလူထုစည်းရုံးရေးမှူး/လက်ထောက်နည်းပညာမှူးများမှ	စီမံကိန်းစက်ဝန်းအဆင့်တစ်ခုပြီးစီးတိုင်းကျေးရွာနှင့် ကျေးရွာတစ်ခုမှ ကျေးရွာအုပ်စုအတွက် ဤပုံစံကိုဖြည့်သွင်းရမည်။
စည်းရုံးရေးမှူး/လက်ထောက်နည်းပညာရေးမှူးစနစ်အမည် - ကျေးရွာ: ၅၅၆		
နေ့စွဲ	၂၇.၅.၂၀၁၉	စက်ဝန်းအားအမှတ်ခြိမ်းပါ <input type="checkbox"/> စက်ဝန်း(၁) <input checked="" type="checkbox"/> စက်ဝန်း(၂) <input type="checkbox"/> စက်ဝန်း(၃) <input type="checkbox"/> စက်ဝန်း(၄)
ဖြည့်နှယ်/တိုင်း	ကျေးရွာ	ကျေးရွာအုပ်စု
မြို့နယ်	ကျွန်းဘွား	ကျေးရွာ
ကျေးရွာအုပ်စု	ကျွန်းဘွား	ကျေးရွာ

စီမံကိန်းအဆင့်/အစဉ်အလိုက်	နေ့စွဲ		အစည်းအဝေးတွင် တက်ရောက်သူအရေအတွက်					
	စတင်သည့်နေ့	ပြီးဆုံးသည့်နေ့	အမျိုးသားအရေအတွက်	အမျိုးသမီးအရေအတွက်	အိမ်ထောင်စုအရေအတွက်	လူမျိုးစုတက်ရောက်သူအရေအတွက်နှင့် လူမျိုးစုအမည်	အိမ်ထောင်စုအရေအတွက်	အိမ်ထောင်စု %
၁။ ကျေးရွာစီမံကိန်း စိတ်ဆက်အစည်းအဝေး	၂၇.၅.၂၀၁၉	၂၇.၅.၂၀၁၉	၇၃	၆၄	၅၄	၃၇၅ ကျေးရွာ	၆၄၅	၅၈.၀၇%
၂။ ကျေးရွာပွဲပြီးစေရန် စီမံချက်ရေးဆွဲခြင်း အစည်းအဝေး	၂၇.၅.၂၀၁၉	၂၇.၅.၂၀၁၉	၁၀၅	၇၄	၅၇	၃၇၅ ကျေးရွာ	၆၄၅	၅၇.၈၅%
၃။ ကျေးရွာအုပ်စု စီမံကိန်းဆိုင်ရာ စီမံချက်ချသည့်အစည်းအဝေး	၂၇.၅.၂၀၁၉	၂၇.၅.၂၀၁၉	၇	၆	၁၃	၁၃ ကျေးရွာ	၆၄၅	
၄။ မြို့နယ်အဆင့်စီမံကိန်းရေးဆွဲရေးနှင့် အကောင်အထောင်အညီစီမံချက်ချသည့်အစည်းအဝေး			မရှိ	မရှိ	မရှိ	မရှိ		

၁၀။ ကျေးရွာဖွံ့ဖြိုးရေးဦးစားပေးအစီအစဉ် (PC 3)

ကော်မတီသည် လူထုစည်းရုံးရေးမှူးအကူအညီဖြင့် ဤပုံစံကိုဖြည့်စွဲအောင် ဖြည့်သွင်းရမည်။	
လူထုစည်းရုံးရေးမှူး/ဝန်ထမ်း အမည် ဧကရာဇ် ဖွဲ့စည်း	
နေ့စွဲ ၂၀၁၅-၀၅-၂၀၁၉	ကော်ဝန်းအား အမှတ်ဖြစ်ပါ (V) ဝ ကော်ဝန်း(၁) 16 ကော်ဝန်း(၂) ဝ ကော်ဝန်း(၃) ဝ ကော်ဝန်း(၄)
ပြည်နယ်/တိုင်း ကရင်	ဒေသ ပုလဲကျွန်း ကျေးရွာအုပ်စု အရှင်တော်ကရင် ကျေးရွာ အရှင်တော်ကရင်
က။ အခက်အခဲအတားအဆီးများအားလုံးအားလေးဆန်းခြင်း - ယခုလက်ရှိအခြေအနေတွင် ဤကျေးရွာဖွံ့ဖြိုးတိုးတက်ရေးအတွက် အဓိက အခက်အခဲအတားအဆီးများသည် မည်သည်များဖြစ်ပါသနည်း။ (အမျိုးသား/သမီး အနည်းဆုံးအခက်အခဲ ၅ ဝက်စီဖြည့်ပါ)	
အမျိုးသား အဖွဲ့မှ ဝင်ပြသောအခက်အခဲအတားအဆီးများ	အမျိုးသမီး အဖွဲ့မှဝင်ပြသောအခက်အခဲအတားအဆီးများ
၀ ဓမ္မရာဘိတွင် ကျောင်းပေးခြင်းမရှိခြင်း။	၀ ကျောင်းပေးခြင်းမရှိခြင်း၊ အခက်အခဲအတားအဆီးများ ဖြစ်ပေါ်နေခြင်း။
၂ ကျောင်းပေးခြင်းမရှိခြင်း။	၂ ကျောင်းပေးခြင်းမရှိခြင်း၊ အခက်အခဲအတားအဆီးများ ဖြစ်ပေါ်နေခြင်း။
၃ ပုလဲကျွန်းကျောင်းပေးခြင်းမရှိခြင်း။	၃ ဓမ္မရာဘိတွင် ကျောင်းပေးခြင်းမရှိခြင်း။
၄ ကျောင်းပေးခြင်းမရှိခြင်း။	၄ ကျောင်းပေးခြင်းမရှိခြင်း၊ အခက်အခဲအတားအဆီးများ ဖြစ်ပေါ်နေခြင်း။
၅ ကျောင်းပေးခြင်းမရှိခြင်း။	၅ ကျောင်းပေးခြင်းမရှိခြင်း၊ အခက်အခဲအတားအဆီးများ ဖြစ်ပေါ်နေခြင်း။
၆ ကျောင်းပေးခြင်းမရှိခြင်း။	၆ ကျောင်းပေးခြင်းမရှိခြင်း၊ အခက်အခဲအတားအဆီးများ ဖြစ်ပေါ်နေခြင်း။
၇ ကျောင်းပေးခြင်းမရှိခြင်း။	၇ ကျောင်းပေးခြင်းမရှိခြင်း၊ အခက်အခဲအတားအဆီးများ ဖြစ်ပေါ်နေခြင်း။
၈ ကျောင်းပေးခြင်းမရှိခြင်း။	၈ ကျောင်းပေးခြင်းမရှိခြင်း၊ အခက်အခဲအတားအဆီးများ ဖြစ်ပေါ်နေခြင်း။
၉ ကျောင်းပေးခြင်းမရှိခြင်း။	၉ ကျောင်းပေးခြင်းမရှိခြင်း၊ အခက်အခဲအတားအဆီးများ ဖြစ်ပေါ်နေခြင်း။
၁၀ ကျောင်းပေးခြင်းမရှိခြင်း။	၁၀ ကျောင်းပေးခြင်းမရှိခြင်း၊ အခက်အခဲအတားအဆီးများ ဖြစ်ပေါ်နေခြင်း။

၁။ ပျော်ပန်းခြင်း - နောင်လာမည့် (၅) နှစ် အတွင်း ကျေးရွာပို့ ပြီးရေး ပျော်ပန်းလှူထားချက်များအား တင်ပြပါ။

အမျိုးသားအဖွဲ့မှ တင်ပြသောပျော်ပန်းချက်များ	အမျိုးသမီးအဖွဲ့မှ တင်ပြသောပျော်ပန်းချက်များ
၁) ဇွဲရာဘီတွင်လှေလှေကောက်ကောက် ချဉ်းလာစေရန်။	၁) ဆရာမ စတောင်လှေကောက် ဇွဲရာဘီလာ စေရန်။
၂) ကျောင်းခြံအနီးရှိ ဝါးပင်တန်းများ လုံခြုံမှုရှိလာစေရန်။	၂) နဝိမ်တွင်းကျွန်းခြံ-၀၉၉ ဇွဲရာဘီ တွင် လှေကောက် ဇွဲရာဘီလာ မည်။
၃) မူ ညိုကျောင်း ချိန်လှေကမ်းယာများ ကွယ်လွန်အောင် ကြော်ငြာစေမည်။	၃) ဇွဲရာဘီတွင် အိတ်အိတ် ဖြူဖြူခြင်းကြောင့် ကျန်းမာရေး ကျန်းမာရေး ဖြည့်စွက်ပေးရန် အားပေးပေးမည်။
၄) ကားလမ်းတွင်း ကောင်းမွန် လှေကမ်းများ ကောင်းမွန် ဖြည့်စွက်ပေးရန် အားပေးမည်။	၄) ဘုန်းကြီးကျောင်းခြံအနီးရှိ ဝါးပင်တန်းများကို လုံခြုံမှုရှိစေရန် အားပေးမည်။
၅) ကျေးရွာအတွင်း တိုက်ပြိုလှေကမ်းများ ကျယ်ပြန့်စေရန် အားပေးမည်။	၅) ကျေးရွာအတွင်း တိုက်ပြိုလှေကမ်းများ ကျယ်ပြန့်စေရန် အားပေးမည်။
၆) မူလကျောင်းများ ဖြိုစီးနေသည့် ကျောင်းများကို ပြန်လည်ဆောက်လုပ်ပေးမည်။	၆) မူလကျောင်း ကောင်းမွန်လှေကမ်းများကို ပြန်လည်ဆောက်လုပ်ပေးမည်။
၇) ကျောင်းသား အစား ကျောင်းလှေကမ်းများ ကောင်းမွန် လှေကမ်းများ ဖြည့်စွက်ပေးမည်။	၇) ကျောင်းခြံအနီးရှိ ဝါးပင်တန်းများ ကောင်းမွန် လှေကမ်းများ ဖြည့်စွက်ပေးမည်။
၈) လမ်းပန်းဆက်သွယ်ရေး ကောင်းမွန်စေရန် အားပေးမည်။	၈) မတ်ပျားဆက်သွယ်ရေး ပိုမိုကောင်းမွန်စေရန် အားပေးမည်။
၉) ကျောင်းသားများ ကျန်းမာရေး ကောင်းမွန်စေရန် အားပေးမည်။	၉) ကျောင်းသားများ ကျန်းမာရေး ကောင်းမွန်စေရန် အားပေးမည်။
၁၀) လှေကမ်းများ လှေကမ်းကောက် ချဉ်းလာစေရန်။	၁၀) လှေကမ်းကောက် ချဉ်းလာစေရန်။
၁၁) စတင်ပစ်ပယ် ဇွဲရာဘီ ကောင်းမွန်စေရန်။	၁၁) စတင်ပစ်ပယ် ဇွဲရာဘီ ကောင်းမွန်စေရန်။

ကျေးဇူးတင်ပါ။ ဤအဖွဲ့အစည်းသည်
ကျေးဇူးတင်ပါ။ ဤအဖွဲ့အစည်းသည်
မည်။

၁၁

အဖွဲ့ဝင်များသည် အဖွဲ့ဝင်များ၏
အဖွဲ့ဝင်များ

၁၂ ဤအဖွဲ့အစည်းသည် အဖွဲ့ဝင်များ၏
အဖွဲ့ဝင်များသည် အဖွဲ့ဝင်များ၏
အဖွဲ့ဝင်များ

၁၂

အဖွဲ့ဝင်များသည် အဖွဲ့ဝင်များ၏
အဖွဲ့ဝင်များသည် အဖွဲ့ဝင်များ၏
အဖွဲ့ဝင်များ

၁၃

အဖွဲ့ဝင်များသည် အဖွဲ့ဝင်များ၏
အဖွဲ့ဝင်များသည် အဖွဲ့ဝင်များ၏
အဖွဲ့ဝင်များ

၈၊ လူထုစီမံကိန်း၏ လာသည့် (၄) နှစ်အတွက် အကျုံးဝင်သော ဦးစားပေး ဖွံ့ဖြိုးတိုးတက်မှု လုပ်ငန်း အစီအစဉ်များအားဖော်ပြပါ။

အ ဆင့်	ကျေးရွာအတွက် ဦးစားပေး ဖွံ့ဖြိုးတိုးတက်မှု လုပ်ငန်းစဉ်များ	အဆိုပြုသူ (အမျိုးသားများ/ အမျိုးသမီးများ/အမျိုးသား+ အမျိုးသမီး)	ခန့်မှန်းကုန်ကျ စရိတ်	အကျိုးခံစားခွင့်ရှိသူ ခန့်မှန်းခြေ အရေ အတွက်
၁	ရွာတွင် ကျွန်ုပ်တို့အဖွဲ့အစည်း လုပ်ငန်း	m + ၆	(၇၂၈) သိန်း	
၂	ကျွန်ုပ်တို့ သွားစားအလယ်က ၀.၆၆ မြို့နယ်အဖွဲ့အစည်း	m + ၆	(၇၂၂) သိန်း	
၃	ကျေးရွာအတွင်း ရိုး	m + ၆	(၃၂၆) သိန်း	
၄	မိမိတို့ အဖွဲ့အစည်း (၂၀၀၀)	m + ၆	(၁၂၀) သိန်း	
၅	မူကြမ်း	m + ၆	(၄၀၀) သိန်း	
၆	ရွာအတွင်းရှိ သို့သော် အား လက် - ကျွန်ုပ်တို့အဖွဲ့အစည်း အားလက်	၆		

ယ၊ လူထုပီပီကိန်း၏ လာမည့် (၄) နှစ်အတွက် အကုံးပင်သော ဦးစားပေး ဖွံ့ဖြိုးတိုးတက်မှု လုပ်ငန်း အစီအစဉ်များအားဖော်ပြပါ။

အဆင့်	ကျေးရွာအတွက် ဦးစားပေး ဖွံ့ဖြိုးတိုးတက်မှု လုပ်ငန်းစဉ်များ	အဆိုပြုသူ (အမျိုးသားများ/ အမျိုးသမီးများ/ အမျိုးသား+ အမျိုးသမီး)	အခန်းကဏ္ဍ
၁	ရွာကျေး	မ	
၂	နံရံကျစ်ချိန်ကား	က	
၃	ဝဠုကျွန်း ပဋိပညာစောင့်	မ	
၄	ကျွန်းစာရင်းစာရင်း	မ	
၅	နေ့စိုက်ကား	မ	

ခေါင်းဆောင်၊ ကျေးရွာပီပီကိန်းအထောက်အကူပြုကော်မတီမှ အတည်ပြုသည်။

အမည် စိုးစော လက်မှတ် CS ဝန်.ရုံ ၉၄-၆-၂၇

အစည်းအဝေးမှတ်တမ်း

ကျေးရွာအမည် - တခွက်ဖျိ

အချိန်/နေ့ရက်- ၂၇.၅.၂၀၁၉

ကျေးရွာအုပ်စုအမည်- စာနွက်ဖျိ

နေရာ - အိုဗိုကျေးရွာ

အစည်းအဝေးပြုလုပ်ရခြင်းအကြောင်းအရာ ...။ ဒီ.ဇီ.ဖ်.က.ခ.ခ.။ န.ဝ.ဝ.။

ဆွေးနွေးချက်နှင့် ဆုံးဖြတ်ချက်

ပထမဦးစွာ PRA လို ကောက်ခံခဲ့သည်။ စာနွက်ဖျိ၊ စတင် ချိတ်တွင်
 ၇၈-၃၀ စတင် ခဲ့သည်။ စာနွက်ဖျိ၊ မြေလှုပ်ခြင်း၊ အရည် စွယ်ချက်
 ကျေးရွာအုပ်စု၏ ရှေးဟောင်း ဗုဒ္ဓဘုရား၊ ဗြဟ္မစင်္ကြံ၊ စတင် ချိတ်တွင်
 ကျေးရွာ၊ မဟုတ် ဖြစ်ပါက၊ စတင် ချိတ်တွင် ချိတ်တွင် ချိတ်တွင်
 စတင် ချိတ်တွင် ချိတ်တွင် ချိတ်တွင် ချိတ်တွင် ချိတ်တွင်
 ဗုဒ္ဓဘုရား၊ ဗြဟ္မစင်္ကြံ၊ စတင် ချိတ်တွင် ချိတ်တွင် ချိတ်တွင်
 (၆) ချိတ်တွင် ချိတ်တွင် (၄) ချိတ်တွင် ချိတ်တွင် PRA tool
 (၆) ချိတ်တွင် ချိတ်တွင် ချိတ်တွင် ချိတ်တွင် ချိတ်တွင်
 ချိတ်တွင် ချိတ်တွင် ချိတ်တွင် ချိတ်တွင် ချိတ်တွင်
 စတင် ချိတ်တွင် စတင် ချိတ်တွင် စတင် ချိတ်တွင် စတင် ချိတ်တွင်
 ချိတ်တွင် ချိတ်တွင် ချိတ်တွင် ချိတ်တွင် ချိတ်တွင်

၁၂။ ကဏ္ဍအလိုက်ဦးစားပေးဖွံ့ဖြိုးရေးလုပ်ငန်းစဉ်များ

လတ္တီဆွစ်အင်ဂျင်နီယာလုပ်ငန်းများ

လေ့ကျင့်ရေးစဉ် - ကမ္ဘာလုံးဆိုင်ရာ
 လေ့ကျင့်ရေး - ကမ္ဘာလုံးဆိုင်ရာ

ကဏ္ဍ	ဦးစား လုပ်ငန်း	လုပ်ငန်းအမျိုးအစား	အချိန်ကာလ			ဆောင်ရွက်ပုံစံ အချိန် (ပတ်၊ နှစ်)	အခြေအနေ
			က	မ	အား		
လေ့ကျင့်ရေးစဉ် လမ်းညွှန်ရေး၊ အခြေခံအားဖြည့်ရေး	1	ရွာတွင်းလျှောက်လုပ်ရေး			✓	2019	CDD, DRD
	2	ရွာတွင်းလမ်းပန်း (၃)			✓	2019	CDD, DRD
	3	ရွာတွင်းလမ်းပန်း အခြေခံအားဖြည့်ရေး			✓	2020	CDD, DRD
	4	အိတ်အိတ်			✓	2020	CDD, DRD
လေ့ကျင့်ရေးစဉ် အခြေခံအားဖြည့်ရေး လမ်းညွှန်ရေး	1	ရွာတွင်းလမ်းပန်း အခြေခံအားဖြည့်ရေး			✓	2020	CDD, DRD
	2	ရွာတွင်းလမ်းပန်း			✓	2020	CDD, DRD
	3	မူကြံရွာတွင်း			✓	2020	CDD, DRD
ရွာတွင်းလမ်းပန်း အခြေခံအားဖြည့်ရေး လမ်းညွှန်ရေး	1	ရွာတွင်း		✓		2021	အခြေခံ
	2	နားလမ်းလမ်းပန်း	✓			2021	လမ်းပန်း
	3	လမ်းပန်းအခြေခံအားဖြည့်ရေး		✓		2021	အခြေခံ
	4	လမ်းပန်းအခြေခံအားဖြည့်ရေး		✓		2021	လမ်းပန်း
	5	အခြေခံအားဖြည့်ရေး		✓		2021	အခြေခံ