



ပြည်ထောင်စုမြန်မာနိုင်ငံတော်အစိုးရ
 စိုက်ပျိုးရေး၊ မွေးမြူရေးနှင့် ဆည်မြောင်းဝန်ကြီးဌာ
 ကျေးလက်ဒေသဖွံ့ဖြိုးတိုးတက်ရေးဦးစီးဌာန

National Community Driven Development Project
 လူထုဗဟိုပြုစီမံကိန်း၊ လှိုင်းဘွဲ့မြို့နယ်

ကျေးရွာဖွံ့ဖြိုးရေးအစီအစဉ်



မဲပရကျေးရွာအုပ်စု
 တနင်းသရောကျေးရွာ

မာတိကာ

| <u>စဉ်</u> | <u>အကြောင်းအရာ</u> | <u>စာမျက်နှာ</u> |
|------------|--|------------------|
| ၁။ | လှိုင်းဘွဲ့မြို့နယ်အခြေပြမြေပုံ | ၁ |
| ၂။ | ကျေးရွာမြေပုံ (တည်နေရာ) | ၂ |
| ၃။ | အုပ်စုတွင်ပါဝင်သော ကျေးရွာများစာရင်း | ၃ |
| ၄။ | ကျေးရွာအခြေခံအချက်အလက်များ (ကျေးရွာသမိုင်းကြောင်း) | ၄ |
| ၅။ | လူထုပူးပေါင်းပါဝင်သော လူမှုဆန်းစစ်ခြင်းနှင့် အကဲဖြတ်ခြင်း လုပ်ငန်းစဉ် (PSA/PRA) အကျဉ်းချုပ်ဇယား | ၅ |
| ၆။ | ကျေးရွာဖွံ့ဖြိုးရေးအစီအစဉ်အတွက်အသုံးပြုခဲ့သော PRA tools တစ်ခုချင်းစီအတွက် သုံးသတ်ချက်များ | |
| | ၁။ ကျေးရွာလူမှုရေးနှင့်အရင်းအမြစ်ပြမြေပုံ (Social Map) | ၆ |
| | ၂။ ရာသီခွင်ပြပြကွဲဒီဇိုင်း (Seasonal Cleander) | ၈ |
| | ၃။ ဥစ္စာနေကြွယ်ဝမှုပြဇယား (Wealth Ranking) | ၁၀ |
| | ၄။ ကျား၊မ ပင့်ကူအိမ်သုံးသပ်ခြင်း (Cob Web) | ၁၂ |
| | ၅။ အရင်းအမြစ်အသုံးချမှုပုံစံပြဇယား (Asset Mapping) | ၁၄ |
| | ၆။ အဖွဲ့အစည်းချိတ်ဆက်မှုပြဇယား (Veen Diagram)..... | ၁၇ |
| ၇။ | ကော်မတီဝင်များရွေးချယ်ခြင်းနှင့် ကျေးရွာဖွံ့ဖြိုးရေးအစီအစဉ် ဆောင်ရွက်မှုမှတ်တမ်း | ၂၀ |
| ၈။ | ကျေးရွာအချက်အလက်များ (PC 1) | ၂၁ |
| ၉။ | စီမံကိန်းစက်ဝန်းအချိန်ဇယား (PC 2) | ၂၅ |
| ၁၀။ | ကျေးရွာဖွံ့ဖြိုးရေးဦးစားပေးအစီအစဉ် (PC 3) | ၂၆ |
| ၁၁။ | အစည်းဝေးမှတ်တမ်းများ | ၂၈ |
| ၁၂။ | ကဏ္ဍအလိုက်ဦးစားပေးဖွံ့ဖြိုးရေးလုပ်ငန်းစဉ်များ | ၃၀ |

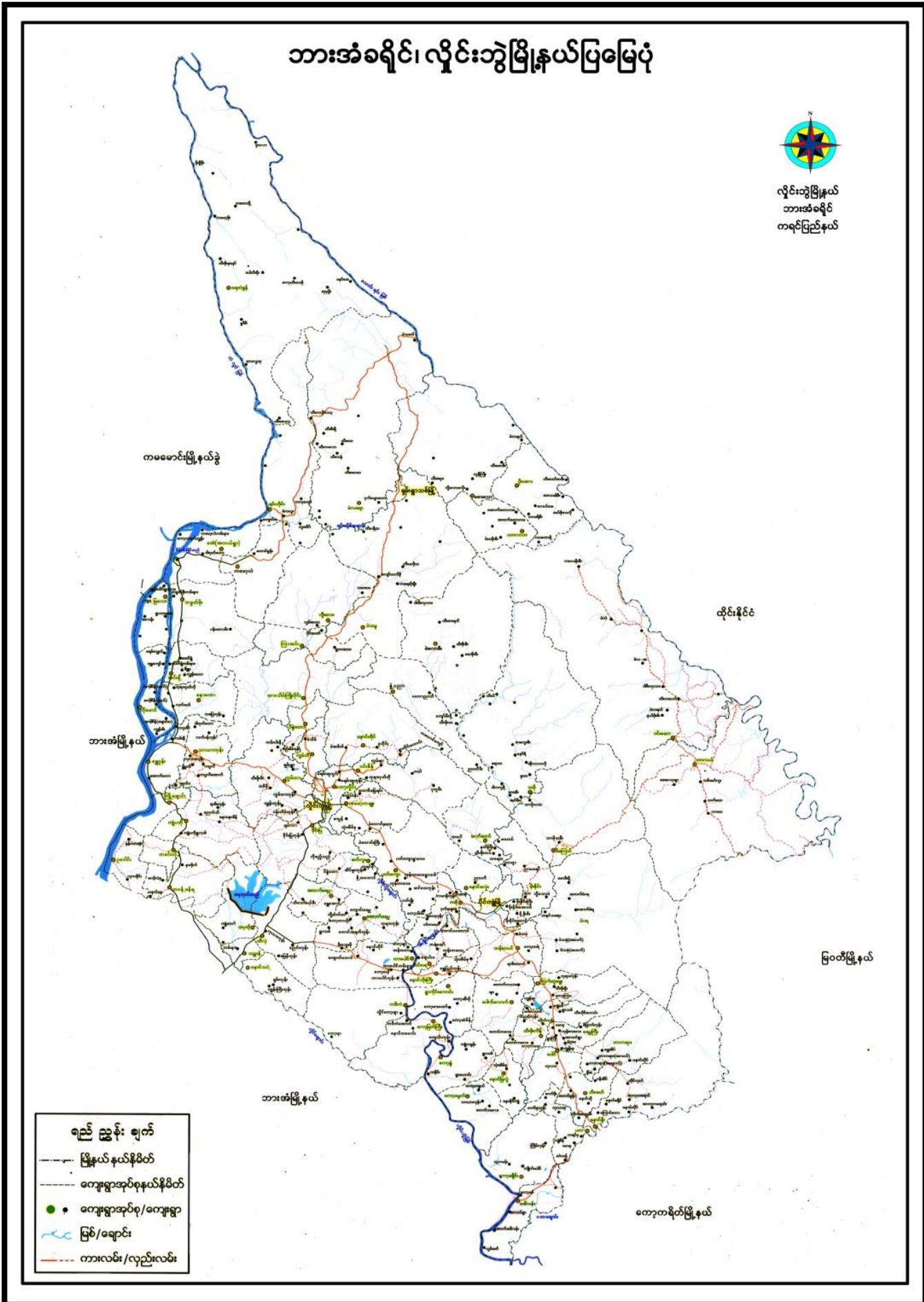

၂။ ကျေးရွာမြေပုံ (တည်နေရာ)

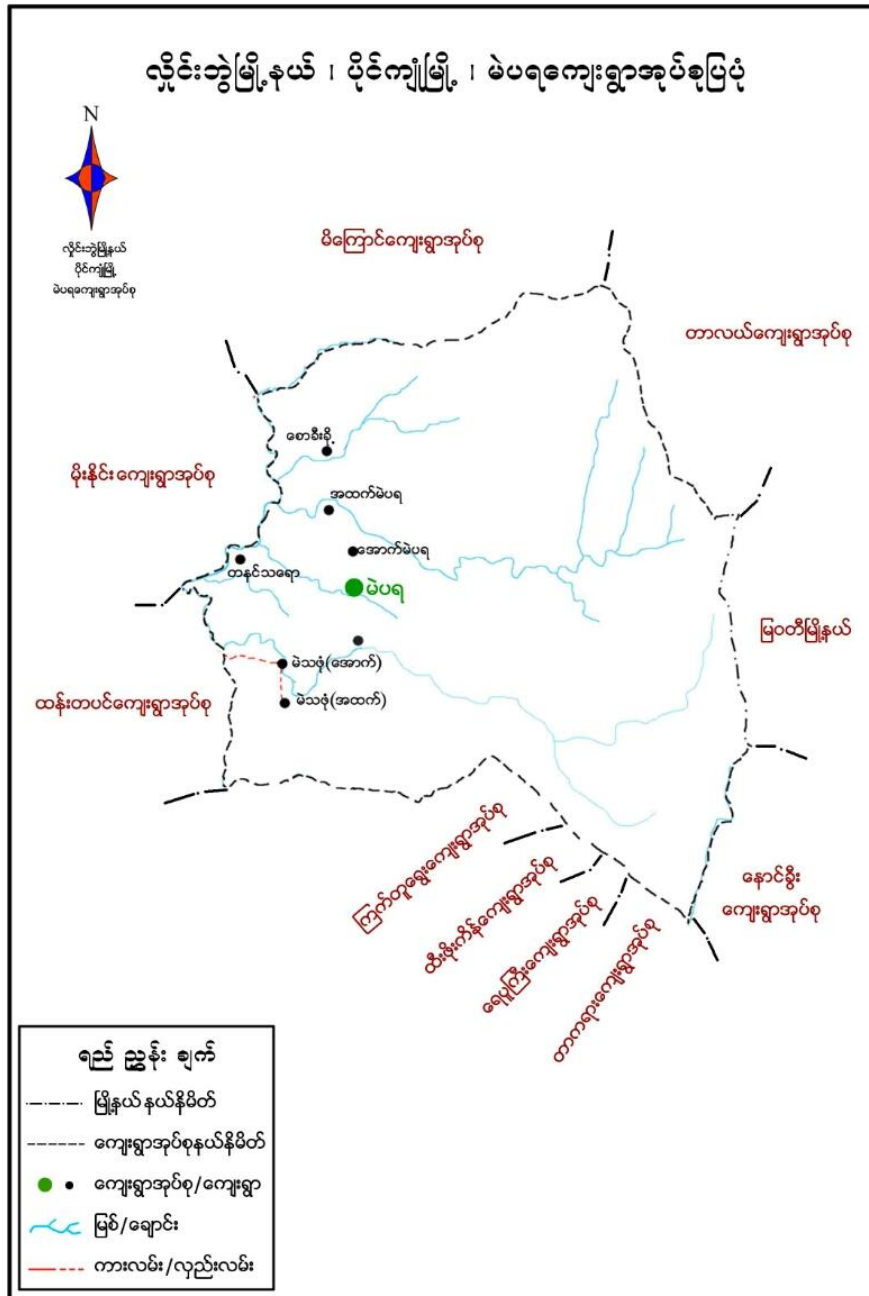

၃။ အုပ်စုတွင်ပါဝင်သော ကျေးရွာများစာရင်း

- ၁။ စောကေးခို
- ၂။ အထက်မဲပရ
- ၃။ အောက်မဲပရ
- ၄။ တနင်းသရော

၄။ ကျေးရွာအခြေခံအချက်အလက်များ (ကျေးရွာသမိုင်းကြောင်း)

တၢင်း သရော ကျေးရွာ သမိုင်း

တၢင်း သရော ကျေးရွာ စတင်တည်ထောင်သော ကာလ
 အစိတ်အပိုင်းအား အလယ် ကာလမှာ တည်ထောင် ခဲ့ရာ အိမ်ထောင်စု
 ၆၅၁ - ၇၅၂ ခု ၄၀၅၅ - ၅၀၆၀ ခု၏ အမည်မှာ သို့မဟုတ်
 ဖွင့်လှစ်ပြီး အခြေအခြေ တၢင်း သရော အမည်တွင် ဖေ.ခ.သ.ရပ်.
 အဘိုး.အဘွား. ဖြစ်ခဲ့သော စကားကို ကိုကားသည်။
 ဣပင်စေတနာပွင့် ရှေးကျောင်း ၁၉၄၇ - ၄၈ ကာလ အချိန် ယထာ
 တည်ထောင်ထား ကိုလွယ် ခဲ့သည်။ ဒို့သို့ အကြိမ် ၁၉၈၀ - ၆၁ ဖြင့်ပျက်
 ဖွင့်ခဲ့ သည်။ တတိယ အကြိမ် ဖြင့်ပျက် ဖွင့်ပုံဖြင့် ခန္တာပျက် ယူသော အ
 မည်ဖြစ် ပူဇော်စေခဲ့ကြသည်။
 ၁၉၂၆ - ၃၃ တွင် အမည် မဟောပြော ပြင်သော စစ်တောင်. တစ်ခု
 မှ လိုက်နာ ထွန်း အံ့နှင့် ဒေသခံ အများ ဒကာ ကျောင်း ဒကာ စေတနာပွင့်
 အများ ဆရာတော်ကြီး များ ရှိသေး တည်ထောင် ဆောင်ရွက် ခဲ့ သည်။
 ထိုအချိန်ကာလတွင် အိမ်ထောင်စု ၃၀ - ၄ - ၄၀၀၀ ၁၉၂၄ ခုမှ ၁၉၂၅ ခု
 တာ ရှိခဲ့သည်။
 အပ.က တၢင်း သရော စာသင်ကျောင်း သည် - ၁၉၂၇ - ၂၄ - ၂၅ ခုနှစ်
 တွင် အချို့၇ ဝေ စာသင်ကျောင်း အဖြစ် ရှေးကျွန်ုပ် သည်။
 အပ.က တၢင်း သရော စာသင်ကျောင်း အဖြစ် ရှေးကျွန်ုပ် သည်။

၅။ လူထုပူးပေါင်းပါဝင်သော လူမှုဆန်းစစ်ခြင်းနှင့် အကဲဖြတ်ခြင်းလုပ်ငန်းစဉ် အကျဉ်းချုပ်ဇယား

လူမှုဆန်းစစ်ချက် (PRA) နှင့် သက်ဆိုင်သော အချက်အလက်များ

ကျေးရွာအမည် - တနင်္သာရေ

ကျေးရွာအုပ်စု - ဗဲပလ

ရက်စွဲ - ၁၅.၆.၂၀၁၇

| စဉ် | ဆွေးနွေးခဲး စာမျက်နှာ | အကြောင်းအရာများ | ဆွေးနွေးဆောင်ရွက် ခံယူသူများအဖွဲ့ | | ပါဝင်သူ အရေအတွက် |
|-----|--------------------------|--|--------------------------------------|----|---------------------|
| | | | ကျား | မ | |
| ၁။ | ၁-၆-၂၀၁၇ | လူမှုရေးအဖွဲ့အစည်းပြုစုပုံ နှင့် ဆန်းစစ်ချက်များ | ၃၅ | ၃၀ | ၆၅ |
| ၂။ | ၁-၆-၂၀၁၇ | ဥစ္စာအကြွယ်ဝမှုအဆင့်သတ်မှတ်ခြင်း နှင့် ဆန်းစစ်ချက်များ | ၃၅ | ၃၀ | ၆၅ |
| ၃။ | ၁-၆-၂၀၁၇ | ကျေးရွာအဖွဲ့အစည်းအဖွဲ့အစည်း ဆိုင်ရာများအား သုံးစွဲမှုနှင့် စိတ်ချမ်းသာမှုအပေါ် သတ်မှတ်ခြင်း နှင့် ဆန်းစစ်ချက်များ | ၃၅ | ၃၀ | ၆၅ |
| ၄။ | ၁-၆-၂၀၁၇ | ကျေးရွာအဖွဲ့အစည်းအဖွဲ့အစည်း ခြင်း နှင့် ဆန်းစစ်ချက်များ | ၃၅ | ၃၀ | ၆၅ |
| ၅။ | ၁-၆-၂၀၁၇ | ပရိယာယ်အဖွဲ့အစည်း သတ်မှတ်ခြင်း နှင့် ဆန်းစစ်ချက်များ | ၃၅ | ၃၀ | ၆၅ |
| ၆။ | ၁-၆-၂၀၁၇ | မင်းပုံစံ ကျေးရွာအဖွဲ့အစည်း အဖွဲ့အစည်းများ ချိတ်ဆက်မှု ပုံစံဆန်းစစ်ချက်များ | ၃၅ | ၃၀ | ၆၅ |

၆။ ကျေးရွာဖွံ့ဖြိုးရေးအစီအစဉ်အတွက်အသုံးပြုခဲ့သော PRA tools တစ်ခုချင်းစီအတွက် သုံးသတ်ချက်များ

၁။ ကျေးရွာလူမှုရေးနှင့်အရင်းအမြစ်ပြင်ပပြေပုံ (Social Map)

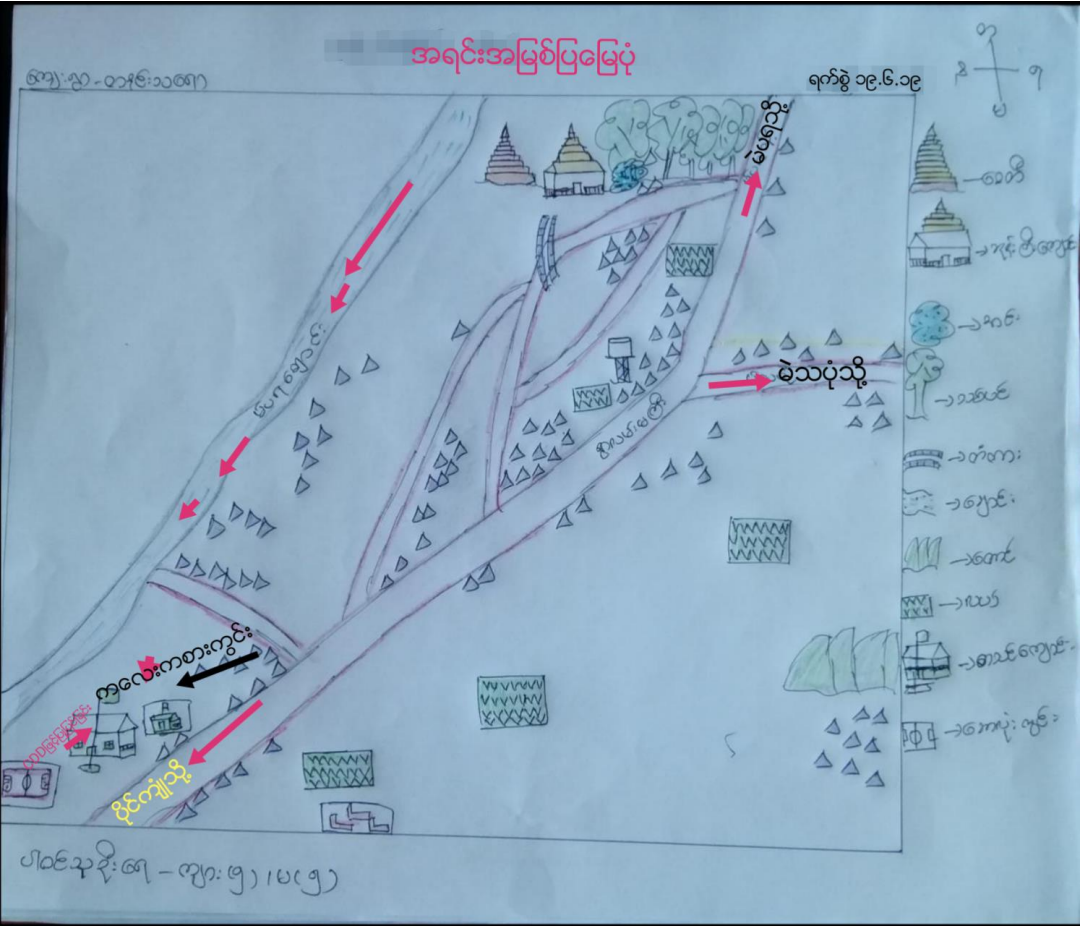

ကျေးဇူးတင်ပေးရန်နှင့် အကျိုးအမြတ်မြေပုံမှ ဝယ်ယူမှုများ သတ်မှတ်ခြင်း

ကျေးဇူးတင်ပေးခြင်း-တစ်-သင်္ကြာ

ကျေးဇူးတင်ပေးခြင်း-ခပဂ

ရက်စွဲ ၁၉.၆.၁၉

*ယခုကျေးဇူးတင်ပေးထားသော ပျားများနှင့် အကျိုးအမြတ်မြေပုံမှ ဝယ်ယူမှုများ ကျေးဇူးတင် ကာလအတွက် အကျိုးအမြတ် ခံစားရမည့်အားဖြင့် နှစ်ဆောင်ကုန်အား နှစ်ဆင့် သတ်မှတ်ပါသည်။

*ကျေးဇူးတင်ပေးသော ကုန်ပစ္စည်းများကိုသာ ဝယ်ယူနိုင်ပြီး၊ ဝယ်ယူမှုအတွက် အကျိုးအမြတ် ခံစားရမည့်အားဖြင့် ဝယ်ယူမှုများကိုသာ ဝယ်ယူနိုင်ပါသည်။

*ကျေးဇူးတင်ပေးသော ပုဒ်ကားတို့အားလုံးကို ဝယ်ယူပြီးနောက် အကျိုးအမြတ် ခံစားရမည့်အားဖြင့် ဝယ်ယူမှုများကိုသာ ဝယ်ယူနိုင်ပါသည်။

*ကျေးဇူးတင်ပေးသော ပုဒ်ကားတို့အားလုံးကို ဝယ်ယူပြီးနောက် အကျိုးအမြတ် ခံစားရမည့်အားဖြင့် ဝယ်ယူမှုများကိုသာ ဝယ်ယူနိုင်ပါသည်။

*ကျေးဇူးတင်ပေးသော ပုဒ်ကားတို့အားလုံးကို ဝယ်ယူပြီးနောက် အကျိုးအမြတ် ခံစားရမည့်အားဖြင့် ဝယ်ယူမှုများကိုသာ ဝယ်ယူနိုင်ပါသည်။

*ပုဒ်ကားတို့ကို ဝယ်ယူမှုနှင့် နှစ်ပတ်လည်အားဖြင့် ကျေးဇူးတင်ပေးသော ပုဒ်ကားများကို ဝယ်ယူမှုများကိုသာ ဝယ်ယူနိုင်ပါသည်။

*ကျေးဇူးတင်ပေးသော ပုဒ်ကားတို့အားလုံးကို ဝယ်ယူပြီးနောက် အကျိုးအမြတ် ခံစားရမည့်အားဖြင့် ဝယ်ယူမှုများကိုသာ ဝယ်ယူနိုင်ပါသည်။

ဒီအစောင့်အရှောက်နှင့် နှစ်ပတ်လည်

ပါဝင်ကျေးဇူးတင်ပေးမှုများကို ဝယ်ယူမှုနှင့် နှစ်ပတ်လည်

၂။ ရာသီခွင်ပြုပြင်မှု (Seasonal Cleander)

ရာသီခွင်ပြုပြင်မှု

| ရာသီ | အပူချိန် | အပူချိန် | အပူချိန် | အပူချိန် | အပူချိန် | အပူချိန် | အပူချိန် | အပူချိန် | အပူချိန် | အပူချိန် | အပူချိန် | အပူချိန် |
|----------|----------|----------|----------|----------|----------|----------|----------|----------|----------|----------|----------|----------|
| အပူချိန် | ၃၀/၃၅ | ၃၀/၃၅ | ၃၀/၃၅ | ၃၅/၄၀ | ၃၅/၄၀ | ၃၅/၄၀ | ၃၅/၄၀ | ၃၅/၄၀ | ၃၅/၄၀ | ၃၅/၄၀ | ၃၅/၄၀ | ၃၅/၄၀ |
| အပူချိန် | ✓ | ✓ | ✓ | ✗ | ✗ | ✗ | ✗ | ✗ | ✗ | ✗ | ✗ | ✗ |
| အပူချိန် | ၃၀/၃၅ | ၃၀/၃၅ | ၃၀/၃၅ | ၃၅/၄၀ | ၃၅/၄၀ | ၃၅/၄၀ | ၃၅/၄၀ | ၃၅/၄၀ | ၃၅/၄၀ | ၃၅/၄၀ | ၃၅/၄၀ | ၃၅/၄၀ |
| အပူချိန် | ✓ | ✓ | ✓ | ✗ | ✗ | ✗ | ✗ | ✗ | ✗ | ✗ | ✗ | ✗ |
| အပူချိန် | ၃၀/၃၅ | ၃၀/၃၅ | ၃၀/၃၅ | ၃၅/၄၀ | ၃၅/၄၀ | ၃၅/၄၀ | ၃၅/၄၀ | ၃၅/၄၀ | ၃၅/၄၀ | ၃၅/၄၀ | ၃၅/၄၀ | ၃၅/၄၀ |
| အပူချိန် | ✓ | ✓ | ✓ | ✗ | ✗ | ✗ | ✗ | ✗ | ✗ | ✗ | ✗ | ✗ |
| အပူချိန် | ၃၀/၃၅ | ၃၀/၃၅ | ၃၀/၃၅ | ၃၅/၄၀ | ၃၅/၄၀ | ၃၅/၄၀ | ၃၅/၄၀ | ၃၅/၄၀ | ၃၅/၄၀ | ၃၅/၄၀ | ၃၅/၄၀ | ၃၅/၄၀ |
| အပူချိန် | ✓ | ✓ | ✓ | ✗ | ✗ | ✗ | ✗ | ✗ | ✗ | ✗ | ✗ | ✗ |

ရာသီခွင်ပြုပြင်မှုအစီအစဉ်အကျဉ်းချုပ်

ကျေးလက်အဖွဲ့ - ၀၈၄၆: ၁၁၈၇ ကျေးလက်အဖွဲ့ - ၆၀၇

ရက်စွဲ ၁၉.၆.၁၉

* ယခုကျေးရွာအုပ်စုတွင် ရာသီဥတု၊ အပူချိန်၊ အလင်း၊ ရေ၊ လေ၊ မြေ၊ အပူ၊ အအေးနှင့် ပတ်ဝန်းကျင်ဆိုင်ရာ အန္တရာယ်များ ဖြစ်ပေါ်သည်။

* ကျေးရွာတွင် ရေ၊ မြေ၊ လေ၊ အပူ၊ အအေး၊ အန္တရာယ်များ ဖြစ်ပေါ်နိုင်ပြီး သိမ်းဆည်းမှု၊ အန္တရာယ်ကင်းရှင်းရေးနှင့် အန္တရာယ်ကင်းရှင်းရေးအဖွဲ့များ ဖွဲ့စည်းပေးရန်၊ ကျေးရွာများတွင် အန္တရာယ်ကင်းရှင်းရေးအဖွဲ့များ ဖွဲ့စည်းပေးရန်။

* အန္တရာယ်ကင်းရှင်းရေးအဖွဲ့များတွင် အဖွဲ့ဝင်များ၏ အသိပညာများ မြှင့်တင်ပေးရန် ဖြစ်ပေါ်နိုင်ပါသည်။

* ကျေးရွာ/သားများ အဖွဲ့အစည်းများ ဖွဲ့စည်းပေးရန်၊ အန္တရာယ်ကင်းရှင်းရေးအဖွဲ့များ ဖွဲ့စည်းပေးရန်၊ ရာသီဥတု၊ မြေ၊ လေ၊ အပူ၊ အအေး အန္တရာယ်ကင်းရှင်းရေးအဖွဲ့များ ဖွဲ့စည်းပေးရန်။

ဒီဂရီဆိုင်ရာကျေးလက်အဖွဲ့အစည်းများ

ပတ်ဝန်းကျင်ဆိုင်ရာ အဖွဲ့အစည်းများ ၇၅ + ၆၅

၃။ ဥစ္စာနေကြွယ်ဝမှုပြဇယား (Wealth Ranking)

ရက်စွဲ ၁၉.၆.၁၉
 မြို့နယ်- ချီလီ- ၁၆
 ဥစ္စာနေကြွယ်ဝမှုပြဇယား
 ဒွယ်စုအမည် - ၆၀၇
 ကျေးရွာအမည် - ၁၇၉

| အဆင့် | သတ်မှတ်ချက်များ | အိမ်စောင့်စု အရေအတွက် | ရာခိုင်နှုန်း |
|------------------------|--|-----------------------|---------------|
| အဆင့်မြေဝေဝာ အုပ်စု | လယ်(၆၀၆၈)၊ သစ်(၁၃၅)၊ ဆင်(၂)၊ နွား(၅၀)၊ ငွေ(၁၇)၊ လယ်ထွက်စား၊ ဆိုင်ကယ်၊ ကား၊ ဆိပ်(၇)၊ ဇာတာ(၂)။ | ၁၅ | ၁၅% |
| အဆင့်အလတ် အုပ်စု | လယ်(၆၀၆၈)၊ သစ်(၁၃၅)၊ လယ်ထွက်စား၊ ကား(၂)၊ ဇာတာ(၂)၊ ဆိုင်ကယ်၊ | ၃၅ | ၃၅% |
| မမြေ၊ သေချာဝေဝာ အုပ်စု | အင်း၊ လှိုင်၊ သစ်(၁၃၅)၊ ကား(၂)၊ ဇာတာ(၂)၊ ကျား၊ ဆိုင်ကယ်၊ | ၅၀ | ၅၀% |
| | စုစုပေါင်း | ၁၀၀ | ၁၀၀% |

ပါဝင်သူဦးရေ
 ကျား - ၆
 မ - ၇

၄။ ကျား၊မ ပင့်ကူအိမ်သုံးသပ်ခြင်း(Cob Web)

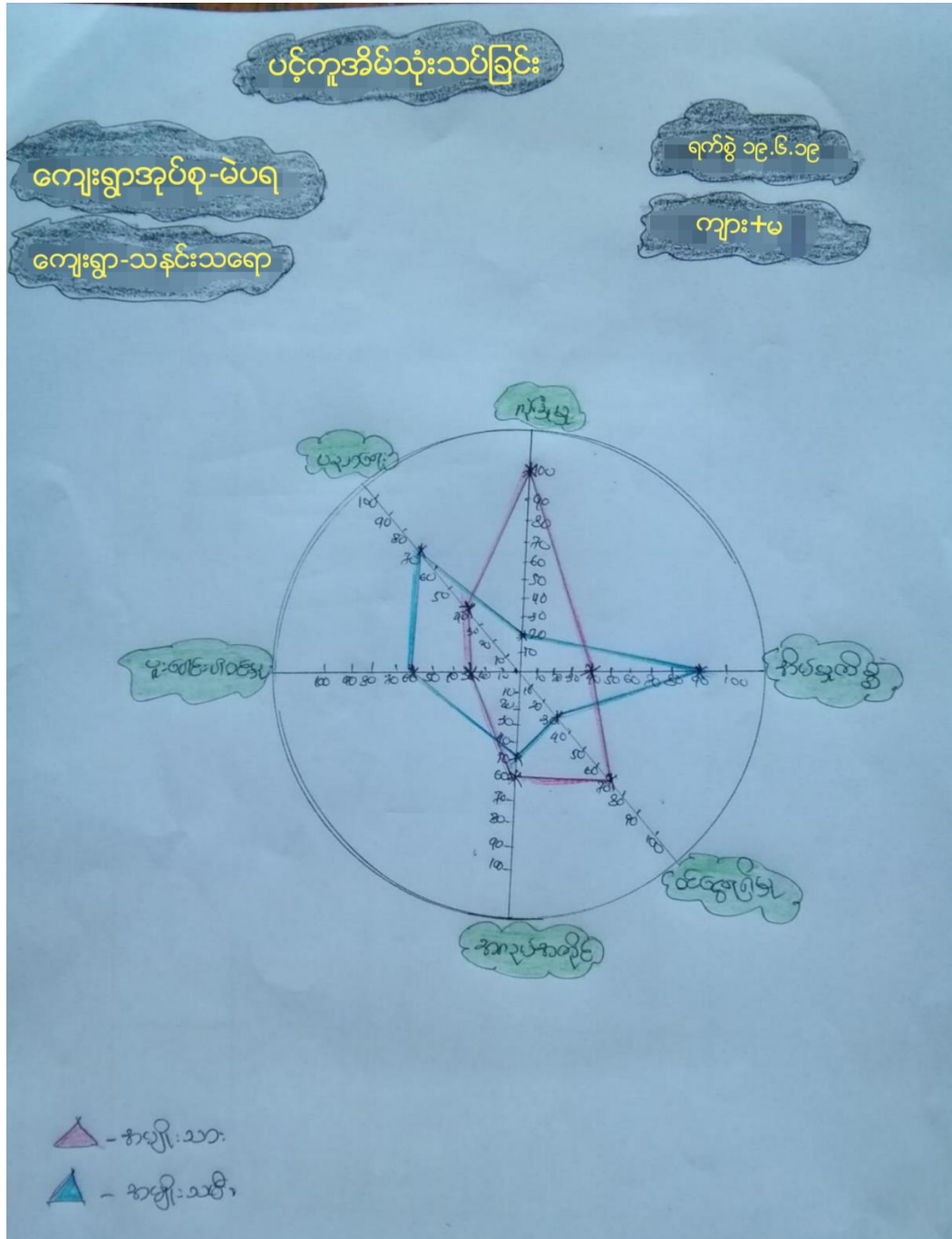

အမျိုးသား၊ အမျိုးသမီးများ၏ အခွင့်အလမ်းများနှင့်အညီ အခြားအဖွဲ့အစည်းများပါ ပါဝင်ပူးပေါင်းဆောင်ရွက်

အဖွဲ့ဝင်များအားလုံးပါ

အဖွဲ့ဝင်များအားလုံး - တစ်သက်တာ

အဖွဲ့ဝင်များအားလုံး - ငါတို့

ရက်စွဲ. ၁၉.၆.၁၉

* အမျိုးသား၊ အမျိုးသမီးများ၏ အခြေအနေအထား၊ ယုံကြည်မှုနှင့် ဝမ်းသာပျော်ရွှင်မှုကို အမြဲတမ်း စောင့်ရှောက်ပေးရန် အမျိုးသား၊ အမျိုးသမီးများ အဖွဲ့အစည်းများ ဖွဲ့စည်းပေးရန်၊ အဖွဲ့အစည်းများ ဖွဲ့စည်းပေးရန် အဖွဲ့အစည်းများ ဖွဲ့စည်းပေးရန်

* အမျိုးသမီးများသည် အခြေအနေအထားနှင့်အညီ အဖွဲ့အစည်းများ ဖွဲ့စည်းပေးရန်၊ အဖွဲ့အစည်းများ ဖွဲ့စည်းပေးရန်၊ အဖွဲ့အစည်းများ ဖွဲ့စည်းပေးရန်

* အဖွဲ့အစည်းများ ဖွဲ့စည်းပေးရန်၊ အဖွဲ့အစည်းများ ဖွဲ့စည်းပေးရန်၊ အဖွဲ့အစည်းများ ဖွဲ့စည်းပေးရန်၊ အဖွဲ့အစည်းများ ဖွဲ့စည်းပေးရန်

* အမျိုးသား၊ အမျိုးသမီးများ၏ အခြေအနေအထား၊ အဖွဲ့အစည်းများ ဖွဲ့စည်းပေးရန်၊ အဖွဲ့အစည်းများ ဖွဲ့စည်းပေးရန်

* အဖွဲ့အစည်းများ ဖွဲ့စည်းပေးရန်၊ အဖွဲ့အစည်းများ ဖွဲ့စည်းပေးရန်၊ အဖွဲ့အစည်းများ ဖွဲ့စည်းပေးရန်၊ အဖွဲ့အစည်းများ ဖွဲ့စည်းပေးရန်

အဖွဲ့အစည်းများ ဖွဲ့စည်းပေးရန်

အဖွဲ့အစည်းများ ဖွဲ့စည်းပေးရန်

၅။ အရင်းအမြစ်အသုံးချမှုပုံစံပြဇယား(Asset Mapping)

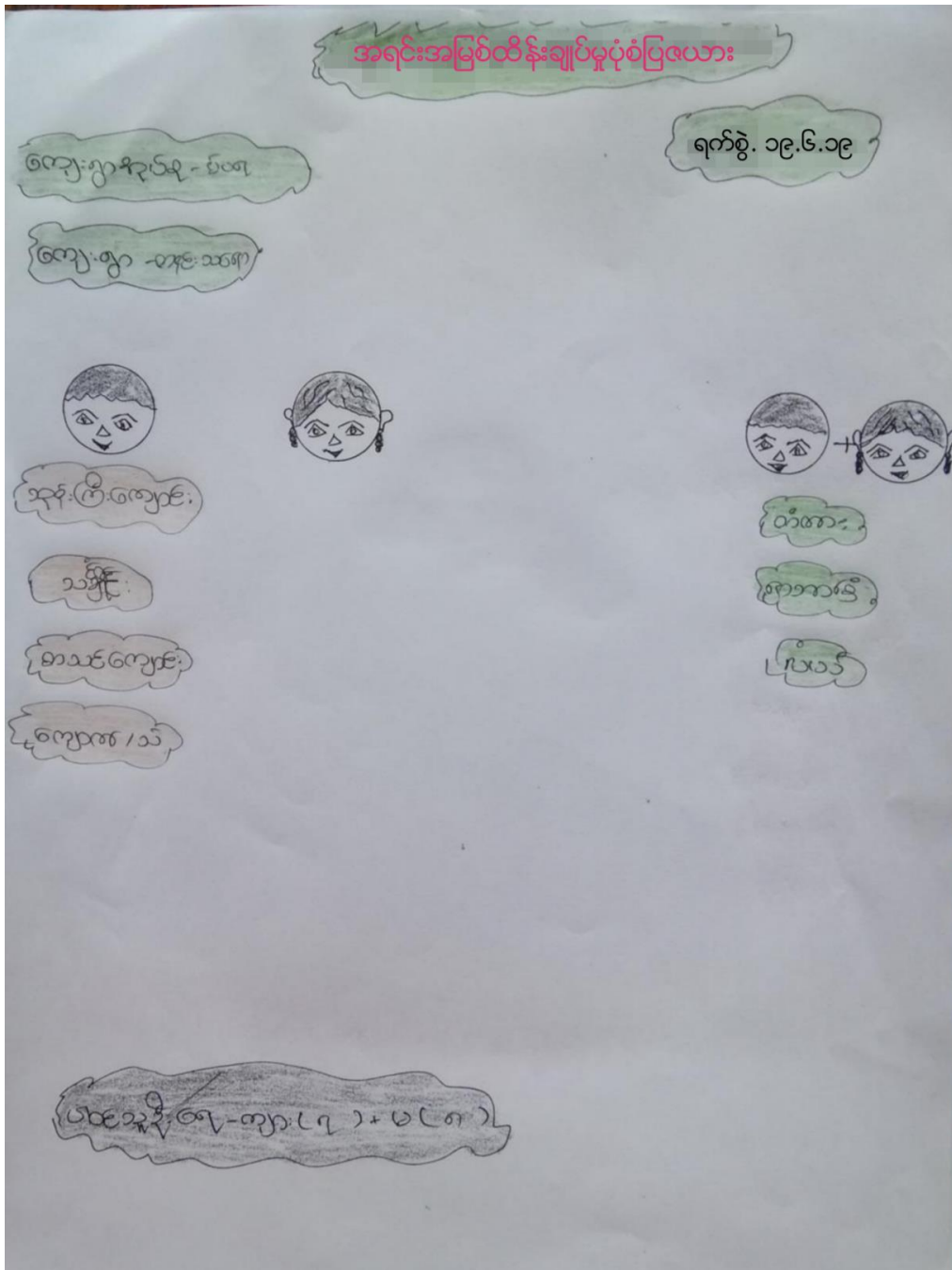

အရင်းအမြစ်သုံးစွဲမှုပုံစံပြဇယား

ကျေးဇူးတင်ပေးခြင်း - ၅၀%

ရက်စွဲ. ၁၉.၆.၁၉

ကျေးဇူး - ၀၇၆ သန်း

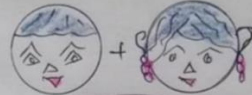

အရင်းအမြစ်

တိုက်ခန်း

အသက်အရွယ်

အမျိုးအမည်

အမျိုး

အမျိုး

အမျိုး

ပါဝင်သူ ဦးရေ-ကျား (၇)၊ မ (၈)

ပိယဒေဝနှင့် ကျေးဇူးတင်အားတင်တော်ဇော်ကာ အခြားအခြင်များကား သုံးစွဲဖွဲ့ဖွဲ့နှင့် ထိန်းချုပ်ဖွဲ့

အခြေအကျပြုပေးသော ဆန်းစစ်ခြင်းဒီမိုကရေစီများ

ကျေးဇူးတင်အားတင် - တရားဝင်ရေး . ကျေးဇူးတင်အားတင် - မိမိရေး

ရက်စွဲ: ၁၉.၆.၁၉

* တရား: သဘောကျေ: တွာတင် အမျိုး: သမီး: နှင့် အမျိုး: သား: တို့သည်
ကျေးဇူးတင်အားတင် အခြေပြုပေး: ဖြစ်ကြသော သို့/ ကျေးဇူး: ယှဉ်: ငြိ: တရား: |
ဓာတ်ကျောင်း: နှင့် သမီး: တို့ အား နှစ်စဉ်: သုံး: စွဲကြသည်။

* အမျိုး: သား: များ: သည် သုံး: ငြိ: ကျောင်း: | သို့/ ကျေးဇူး: | ဓာတ်ကျောင်း: နှင့်
သမီး: တို့ တို့ထိန်း: နှစ်စဉ်: တံကာ | ကျောင်း: နှင့် လယ်တို့ကို အားတင်ထိန်း:
ချုပ်ကြသည်။

* ကျေးဇူးတင် အမျိုး: သား: နှင့် အမျိုး: သမီး: များ: သည် တစ်ခုစီ အားတင်: ဆင်း: ပါ:
ခြေ: ကို အားတင်ထိန်း: အမျိုး: သမီး: များ: သည် အမျိုး: သား: များ: ကို သုံး: ဖြစ်နိုင်
ခြင်း: ဆင်း: ပါ: သည်ကို အားတင်ထိန်း:။

* အမျိုး: သမီး: များ: သည် အမျိုး: သား: များ: ကို သုံး: ထိန်း: နှစ်စဉ်: သုံး: စွဲနိုင်သော: သည်း: မိမိတို့ထံ
တို့ သုံး: ထိန်း: ပါ: မိမိတို့ထံ: | အမျိုး: သား: များ: ကို မိမိတို့ထံ: ကိုး: လို: ဖြစ်: | အားတင်ထိန်း:
ပါ: ဖြစ်: ကျောင်း: အမျိုး: သား: များ: နှင့် တစ်ခုစီ အားတင်: ဆင်း: ကျောင်း: အားတင်ထိန်း:
သည်။

* အမျိုး: သား: များ: အားတင်ထိန်း: သည်း: အမျိုး: သမီး: များ: အား: လက်အောက်: ပါ: ဖြစ်: |
အား: ပေး: ဖြစ်: | အားတင်ထိန်း: များ: ပေး: ဖြစ်: ဖြစ်: အမျိုး: သား: | အမျိုး: သမီး: တစ်:
တို့ အားတင်ထိန်း: များ: ကျောင်း: ဖြစ်:။

ဦးဆောင်ရေး: ကျောင်း: ဦး/ ဦး/ ဦး/ ဦး:

ပါဝင်ရေး: ကျောင်း: ၇ ဦး + ၆ (၈ ဦး)

၆။ အဖွဲ့အစည်းချိတ်ဆက်မှုပြဇယား (Venn Diagram)

ဒေသခံ အစည်းချိတ်ဆက်မှု ပြဇယား

မြို့နယ် - လှိုင်ဘွဲ့
ရက်စွဲ - 19.6.19

ကျေးရွာအုပ်စု - မဲပိန်
ကျေးရွာ - တနင်္သာရေ

| စဉ် | ကျေးရွာတွင်းဖွဲ့ထားသော အဖွဲ့အစည်း | စဉ် | ကျေးရွာပြင်ပတွင် ဖွဲ့ထားသော အဖွဲ့အစည်း |
|-----|-----------------------------------|-----|--|
| ၁။ | ရုပ်ချုပ်ရေးဗဟို | ၁။ | ကျန်းမာရေးအဖွဲ့ |
| ၂။ | ဂေါပက | ၂။ | AORA Myanmar |
| ၃။ | ပျံ့နှံ့ရေး | ၃။ | Save the Children |

ပါဝင်ဆွေးနွေးညှိနှိုင်းရန်
ရက်စွဲ - ၂၀ ၆ - ၁၅

အဖွဲ့အစည်း ချိတ်ဆက်မှု ပြဿနာ

13

ဖြေဆိုသူ - ငြိမ်းအေး

ရက်စွဲ - 19.6.19

ကျေးဇူးတင်စာ - မဲပေး

ကျေးဇူး - ၀၁၃၆၀၀၀၀



အဖွဲ့အစည်း
ချိတ်ဆက်မှု
ပြဿနာ

ကျေးဇူးတင်စာ

some other children

ASDA Myanmar

ချိတ်ဆက်မှု

ပါဝင်ဆွေးနွေးယူဦးလျ

ကျား - ၁၀

မ - ၁၅

အဖွဲ့အစည်းချိတ်ဆက်ဖွဲ့ပြုလုပ်ရေး

(ဆွေးနွေးခြင်းနှင့်ဆန်းစစ်ခြင်း)

မြို့နယ် - လှိုင်ဘွဲ့

ရက်စွဲ - 19.6.19

ကျေးရွာအုပ်စု - မဲပရ

ကျေးရွာ - တနင်းသော

တနင်းသော ကျေးရွာအတွင်း၌ ဖွဲ့စည်းထားသော အဖွဲ့အစည်းများမှာ အုပ်ချုပ်ရေး၊ လူမှုအဖွဲ့နှင့် ဂေါပကအဖွဲ့တို့ဖြစ်ပြီး ကျေးရွာအုပ်စုတွင် Save the Children၊ ကျန်းမာရေး၊ ADRA တို့ဖြစ်သည်။

ကျေးရွာအတွင်း၌ နဖွဲ့စည်းထားသော အဖွဲ့အစည်းများသည် လူမှုနှင့် အချိတ်ဆက်မှုကောင်းကောင်းဖြစ်ပါသည်။ ကျေးရွာအုပ်စုအဖွဲ့အစည်းများတွင် ကျန်းမာရေးနှင့် အချိတ်ဆက်မှုကောင်းကောင်းဆိုးဖြစ်ပါသည်။

ပါဝင်ဆွေးနွေးသူ - ကျား (၇၀)ဦး
မ (၂၅)ဦး

၇။ ကော်မတီဝင်များရွေးချယ်ခြင်းနှင့် ကျေးရွာဖွံ့ဖြိုးရေးအစီအစဉ် ဆောင်ရွက်မှုမှတ်တမ်း



၈။ ကျေးရွာအချက်အလက်များ(PC 1)

ပုံစံ - ၈ - ၁ ကျေးရွာအခြေခံအချက်အလက်များ (Form PC 1)

လမ်းညွှန်ချက်၊ ကျေးရွာတစ်ရွာသို့ ပထမဆုံးမိတ်ဆက်ခရီးသွားရောက်သောအခါ လူထုစည်းရုံးရေးမှူးသည် ကျေးရွာခေါင်းဆောင်များအားကျေးရွာအချက်အလက်များကိုမေတ္တာရပ်ခံ၍တောင်းခံရသည်။ ဤအချက်အလက်များကိုစီမံကိန်းမိတ်ဆက်အစည်းဝေးမတိုင်မီတောင်းခံရမည်။ စီမံကိန်းမိတ်ဆက်အစည်းဝေးတွင် လူထုစည်းရုံးရေးမှူးသည် ဤအချက်အလက်များအား စစ်ဆေးပြီး မှန်ကန်အောင်ပြုလုပ်ရမည်။ ပြီးနောက်တွင် လူထုစည်းရုံးရေးမှူးမှ သတင်းအချက်အလက်ထဲသို့ Tablets မှ တဆင့် ဖြည့်သွင်းရမည်။

| | | |
|---|---|--|
| ကျေးရွာခေါင်းဆောင် အမည် ဦးစွာဇော်ဝင်း | ကျေးရွာခေါင်းဆောင်၏ ဖုန်းနံပါတ် ၀၉၄၅၅၃၈၃၁၄၃၈ | လူထုစည်းရုံးရေးမှူး၏အမည် ဦးစောဇော်ဝင်း |
| ပြည်နယ်၊တိုင်းဒေသကြီး ကရင် | မြို့နယ် လွိုင်ကျွန်း | ကျေးရွာအုပ်စု မဲလှ |
| | | ကျေးရွာ မာနင်း၊ သာရာ |

ကား လူဦးရေ

| လူမျိုးစု | အိမ်ထောင်စုအရေအတွက် | ကိုးကွယ်သည့်ဘာသာ | အိမ်ထောင်စုအရေအတွက် |
|--|---------------------|----------------------|---------------------|
| လူမျိုးစု (၁) စကကရင် | ၁၀၀ | ဘာသာ(၁) ဗုဒ္ဓ | ၁၀၀ |
| လူမျိုးစု (၂)----- | | ဘာသာ(၂)----- | |
| လူမျိုးစု (၃)----- | | ဘာသာ(၃)----- | |
| လူမျိုးစုရော----- | | ဘာသာရော----- | |
| အခြား | | | |
| အရေအတွက် ၁၀၀ | | | |
| မသန်စွမ်းသူများ | ၆ | | |
| သက်ကြီးရွယ်အိုများ (၆၅ နှစ် နှင့် အထက်) | ၅၀ | | |
| စစ်ဘေးရှောင် | | | |

| | အပျိုးသား(အရေအတွက်) | အပျိုးသမီး(အရေအတွက်) | စုစုပေါင်းအရေအတွက် |
|--------------------|---------------------|----------------------|--------------------|
| လူဦးရေ | 250 | 270 | 520 |
| လူမျိုးစု (၁)----- | ၈၈၈၈၇၆ | ၈၈၈၈၇၆ | 520 |
| လူမျိုးစု (၂)----- | | | |
| လူမျိုးစု (၃)----- | | | |
| အခြား | | | |
| အိမ်ထောင်ဦးစီး | ၄၆ | 4 | 100 |

(ခ)အခြေခံအဆောက်အအုံ အသုံးအဆောင်များ

| စာသင်ကျောင်း | အမှတ် ခြံပိ | ကျန်းမာရေး | အမှတ် ခြံပိ | ဘာသာရေးအဆောက် အအုံများ | အမှတ် ခြံပိ |
|-----------------|-------------------------------------|------------------|--------------------------|---------------------------|-------------------------------------|
| အထက်တန်းကျောင်း | <input type="checkbox"/> | ဆေးရုံ | <input type="checkbox"/> | ဝေတီ | <input checked="" type="checkbox"/> |
| အလယ်တန်းကျောင်း | <input type="checkbox"/> | ကျန်းမာရေးဌာန | <input type="checkbox"/> | ဘုန်းကြီးကျောင်း | <input checked="" type="checkbox"/> |
| ပူလတန်းကျောင်း | <input checked="" type="checkbox"/> | ကျန်းမာရေးဌာနခွဲ | <input type="checkbox"/> | ဟိန္ဒူဘုရားကျောင်း | <input type="checkbox"/> |
| မူကြိုကျောင်း | <input type="checkbox"/> | ဆေးပေးခန်း | <input type="checkbox"/> | ခရစ်ယာန်ကျောင်း | <input type="checkbox"/> |
| အခြား | <input type="checkbox"/> | အခြား | <input type="checkbox"/> | ဗလီ | <input type="checkbox"/> |
| | | | | အခြား | <input type="checkbox"/> |
| မှတ်ချက် | | မှတ်ချက် | | မှတ်ချက် | |

(ဂ) ကျွမ်းကျင်သူများမှတ်တမ်း (ကျေးရွာတွင်နေထိုင်သော သို့မဟုတ် တခြားရွာမှလာရောက်သောကျွမ်းကျင်သူများ)

| (၁) စာသင်ကျောင်း | | | (၂) ကျန်းမာရေး | | | (၃) လက်မှုပညာရှင် | | |
|-------------------|-------------------------------------|-------------------------------------|--------------------------|--------------------------|--------------------------|-----------------------------|-------------------------------------|--------------------------|
| | ရွာတွင်နေထိုင်သူ | အခြားရွာမှလာသူ | | ရွာတွင်နေထိုင်သူ | အခြားရွာမှလာသူ | | ရွာတွင်နေထိုင်သူ | အခြားရွာမှလာသူ |
| မူလတန်းပြဆရာ/မ | <input checked="" type="checkbox"/> | <input checked="" type="checkbox"/> | ဆရာဝန် | <input type="checkbox"/> | <input type="checkbox"/> | လက်သမား | <input checked="" type="checkbox"/> | <input type="checkbox"/> |
| အထက်တန်းပြဆရာ/မ | <input type="checkbox"/> | <input type="checkbox"/> | လက်ထောက်ကျန်းမာရေးပျိုး | <input type="checkbox"/> | <input type="checkbox"/> | ပန်းရံ | <input checked="" type="checkbox"/> | <input type="checkbox"/> |
| အလယ်တန်းပြဆရာ/မ | <input type="checkbox"/> | <input type="checkbox"/> | အမျိုးသမီးကျန်းမာရေးဆရာမ | <input type="checkbox"/> | <input type="checkbox"/> | လျှပ်စစ်ကျွမ်းကျင်၊ ဇီးသမား | <input type="checkbox"/> | <input type="checkbox"/> |
| ပုဂ္ဂိုလ်ပြုဆရာ/မ | <input type="checkbox"/> | <input type="checkbox"/> | သားဖွားဆရာမ | <input type="checkbox"/> | <input type="checkbox"/> | ရေပိုက်သွယ်သူ | <input type="checkbox"/> | <input type="checkbox"/> |
| အခြား | <input type="checkbox"/> | <input type="checkbox"/> | ပြည်သူ့ကျန်းမာရေးလုပ်သား | <input type="checkbox"/> | <input type="checkbox"/> | စက်ပြင်ဆရာ | <input type="checkbox"/> | <input type="checkbox"/> |
| မှတ်ချက် | | | မှတ်ချက် | | | မှတ်ချက် | | |

(ဃ) ကျေးရွာသို့ ရောက်ရှိနိုင်သည့်လမ်းအခြေအနေ / ကျေးရွာတစ်ရွာသည် ၎င်း၏ကျေးရွာအုပ်စုနှင့် ဆက်သွယ်ထားသော လမ်းအခြေအနေ (အောက်ပါတို့ကို ဝိုင်းပါ)

- ကျောက်ကြမ်းလမ်း ကတ္တရာလမ်း ကွန်ကရစ်လမ်း မော်တော်ဆိုင်ကယ်လမ်း
- ကျောက်ခင်းလမ်း မြေသားလမ်း လူသွားလမ်း အခြား _____

(င) ကျေးရွာဖွံ့ဖြိုးမှုစီမံချက်

ဝိုင်းပါ

- (၁) လူထုဗဟိုပြုစီမံကိန်းမစတင်မှီ ဤကျေးရွာတွင် ကျေးရွာဖွံ့ဖြိုးမှု ရှိပါသည် / မရှိပါ / မသိပါ
စီမံချက်ရှိခဲ့ပါသလား?
- (၂) ရှိခဲ့ပါလျှင် ဤစီမံချက်ကို မည်သည့် ခုနှစ်တွင်ပြင်ဆင်ခဲ့ပါသနည်း? နှစ် 2013 / မသိပါ
- (၃) ဤစီမံချက်ကို မြို့နယ်မှအတည်ပြုခဲ့ပါသလား? မြို့နယ်သည် / မမြို့နယ်

(စ) ခရီးအကွာအဝေး

(၁) ဤကျေးရွာ၏ပဟိုမှ၎င်းကျေးရွာအုပ်စု၏ပဟိုအထိခရီးပိုင်မည်မျှကွာဝေးသနည်း? မိုင်---1---/မသိပါ

(၂) ဤကျေးရွာမှ ၎င်းကျေးရွာအုပ်စုပဟိုအထိသွားလာရာတွင်ကြာမြင့်သည့်အချိန်။

ခြောက်သွေ့ရာသီတွင်ကြာချိန် 15 မိနစ် -----ထော်လာရီ/မော်တော်ဆိုင်ကယ်/ခြေလျင်/လား/မော်တော်ဘုတ်/

အခြား: -----

မိုးရာသီတွင်ကြာချိန် 20 မိနစ် -----ထော်လာရီ/မော်တော်ဆိုင်ကယ်/ခြေလျင်/လား/မော်တော်ဘုတ်/

အခြား: -----

(ဆ) ပတ်ဝန်းကျင်ဆိုင်ရာသဘာဝဘေးအန္တရာယ်

ဤကျေးရွာတွင်ရေကြီးခြင်းကဲ့သို့ သဘာဝဘေးအန္တရာယ်ကျရောက်ဖူးခြင်း ရှိပါသလား။

မရှိပါ ရှိပါသည် ရှိလျှင်ဖော်ပြပါ-----

(ဇ) ကျေးရွာတွင် ဖွဲ့စည်းထားသော အဖွဲ့အစည်းများ

လူထုပဟိုပြုစီမံကိန်းမတိုင်မီ ဤကျေးရွာတွင် ကျေးရွာဖွံ့ဖြိုးရေးအတွက် အစိုးရ(သို့)ရွာသားများကိုယ်တိုင်(သို့) စီမံကိန်းတစ်ခုခုမှ ဖွဲ့စည်းထားသည့် အဖွဲ့အစည်းများရှိပါသလား။

(၁) -----

(၂) -----

(ဈ) အထွေထွေအုပ်ချုပ်ရေး ဦးစီးဌာန (GAD) မှ မှတ်တမ်းတင်ထားခြင်း

ဤကျေးရွာသည် အထွေထွေအုပ်ချုပ်ရေး ဦးစီးဌာန (GAD) မှ မှတ်တမ်းတင်ထားမှု ရှိပါသလား။

မရှိပါ ရှိပါသည်

ကျေးရွာခေါင်းဆောင်

အမည် ဦးစွာစွာစွာ

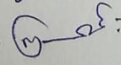
လက်မှတ်  နေ့စွဲ 19. 6. 19

လူထုစည်းရုံးရေးမှူး

အမည် ဦးအောင်အောင်

လက်မှတ်  နေ့စွဲ 19. 6. 19

၉။ စီမံကိန်းစက်ဝန်းအချိန်ဇယား(PC 2)

ပုံစံ - ၈ - ၂ - စီမံကိန်းစက်ဝန်းအချိန်ဇယား (PC 2)

| | | |
|--|---|---|
| လမ်းညွှန်ချက်၊ ဤပုံစံကို ဖြည့်သွင်းရမည်။ | သက်ဆိုင်ရာလူထုစည်းရုံးရေးမှူး/လက်ထောက်နည်းပညာမှူးများမှ | စီမံကိန်းစက်ဝန်းအဆင့်တစ်ခုစီပြီးစီးတိုင်း ကျေးရွာနှင့် ကျေးရွာအုပ်စုအတွက် |
| စည်းရုံးရေးမှူး/ဝန်ထမ်း အမည် | ဦးစောမောင်ဝင်း | |
| နေ့ရက် | 19.6.19 | စက်ဝန်းအားအမှတ်ခြိပ်ပါ <input type="checkbox"/> စက်ဝန်း(၁) <input checked="" type="checkbox"/> စက်ဝန်း(၂) <input type="checkbox"/> စက်ဝန်း(၃) <input type="checkbox"/> စက်ဝန်း (၄) |
| ပြည်နယ်/တိုင်း | ကျွန်း | မြို့နယ် |
| | ဖိုးစွဲ | ကျေးရွာအုပ်စု |
| | | မေဇာ |
| | | ကျေးရွာ - ဘုန်းသင်္ဘော |

| စီမံကိန်းဆောင်ရွက်မှုအဆင့်များ | နေ့ရက် | | အစည်းအဝေးတွင်တက်ရောက်သူအရေအတွက် | | | | | | |
|---|-------------|-----------------|---------------------------------|--------------------|---------------------|--|----|-------------------|---------------|
| | စတင်သည့်နေ့ | ပြီးဆုံးသည့်နေ့ | အမျိုးသားအရေအတွက် | အမျိုးသမီးအရေအတွက် | အိမ်ထောင်စုအရေအတွက် | လူမျိုးစုတက်ရောက်သူအရေအတွက်နှင့် လူမျိုးစုအမည် | | အိမ်ထောင်စုပေါင်း | အိမ်ထောင်စု % |
| ၁။ ကျေးရွာစီမံကိန်း မိတ်ဆက်အစည်းအဝေး | 19.6.19 | 19.6.19 | 35 | 30 | 65 | မကော | 65 | 100 | 65% |
| ၂။ ကျေးရွာဖွံ့ဖြိုးရေး စီမံချက်ရေးဆွဲခြင်းအစည်းအဝေး | 19.6.19 | 19.6.19 | 35 | 30 | 65 | မကော | 65 | 100 | 65% |
| ၃။ ကျေးရွာအုပ်စု လုပ်ငန်းဆုံးဖြတ်ချက်ချသည့် အစည်းအဝေး | | | | | | | | | |
| ၄။ မြို့နယ်အဆင့် စီမံကိန်းရေးဆွဲရေး နှင့် အကောင်အထည်ဖော်ရေးကော်မတီ၏ စီမံကိန်း သုံးသပ်မှု အစည်းအဝေး | | | ၀ | ၀ | ၀ | | ၀ | | |
| ၅။ မြို့နယ် စီမံကိန်းရေးဆွဲရေး နှင့် အကောင်အထည်ဖော်ရေး ကော်မတီ၏ဆုံးဖြတ်မှုကို ရွာသို့ အသိပေး အကြောင်းကြားသည့် အစည်းအဝေး | | | | | | | | | |
| ၆။ စီမံကိန်းလုပ်ငန်းခွဲစီမံချက်ရေးဆွဲခြင်း အစည်းအဝေး | | | | | | | | | |
| ၆.၁။ စီမံကိန်းလုပ်ငန်း အကောင်အထည်ဖော်ရေးအစီအစဉ် ရေးဆွဲခြင်း | | | | | | | | | |

၁၀။ ကျေးရွာဖွံ့ဖြိုးရေးဦးစားပေးအစီအစဉ် (PC 3)

ပုံစံ - ၈-၃ ကျေးရွာဖွံ့ဖြိုးရေး ဦးစားပေးအစီအစဉ် (Form PC 3)

| | | | |
|---|---|---------------|---------|
| လမ်းညွှန်ချက်၊ အဆင့်(၃)ကျေးရွာဖွံ့ဖြိုးရေးမှန်းချက်အစည်းအဝေးပြီးဆုံးသောအခါ ကျေးရွာစီမံကိန်း အထောက်အကူပြု ကော်မတီသည် လူထုစည်းရုံးရေးမှူးအကူအညီဖြင့် ဤပုံစံကိုပြည့်စုံအောင် ဖြည့်သွင်းရမည်။ | | | |
| လူထုစည်းရုံးရေးမှူး/ဝန်ထမ်း အမည် | | | |
| နေ့စွဲ | စက်ဝန်းအား အမှတ်ခြစ်ပါ (✓) <input type="checkbox"/> စက်ဝန်း(၁) <input type="checkbox"/> <input type="checkbox"/> စက်ဝန်း(၂) <input type="checkbox"/> စက်ဝန်း(၃) <input type="checkbox"/> စက်ဝန်း(၄) <input type="checkbox"/> | | |
| ပြည်နယ်/ဒေသ | မြို့နယ် | ကျေးရွာအုပ်စု | ကျေးရွာ |

က။ အခက်အခဲအတားအဆီးများအားဆွေးနွေးခြင်း - ယခုလက်ရှိအခြေအနေတွင်ဤကျေးရွာဖွံ့ဖြိုးတိုးတက်ရေးအတွက် အဓိကအခက်အခဲအတားအဆီးများသည် မည်သည့်များဖြစ်ပါသနည်း။ (အမျိုးသား/သမီး အနည်းဆုံးအခက်အခဲ ၅ ခုစီဖော်ပြပါ)

| အုပ်စုဖွဲ့ဆွေးနွေးမှုများမှ တင်ပြသောအခက်အခဲအတားအဆီးများ | |
|---|---|
| အသက်ကြီးဝမ်း ကောင်း သင်တန်း မရရှိစေဘဲ ကျေးရွာဖွံ့ဖြိုးရေးမှူးများ ဝင်ရောက်ပူးပေါင်းခြင်း။ | <input type="checkbox"/> ကျား ✓ <input type="checkbox"/> ကျား+ မ |
| အသက် ငယ် နှင့် အသက်ကြီး နှစ်ဦးစလုံး ပါဝင်ခြင်း။ | <input type="checkbox"/> ကျား ✓ <input type="checkbox"/> ကျား+ မ |
| | <input type="checkbox"/> ကျား <input type="checkbox"/> မ <input type="checkbox"/> ကျား+ မ |
| | <input type="checkbox"/> ကျား <input type="checkbox"/> မ <input type="checkbox"/> ကျား+ မ |
| | <input type="checkbox"/> ကျား <input type="checkbox"/> မ <input type="checkbox"/> ကျား+ မ |

ခ။ မျှော်မှန်းခြင်း- နောင်လာမည့် (၅) နှစ် အတွင်း ကျေးရွာဖွံ့ဖြိုးရေး မျှော်မှန်းလျာထားချက်များအား တင်ပြပါ။

| အုပ်စုဖွဲ့ဆွေးနွေးမှုများမှ တင်ပြသောအခက်အခဲအတားအဆီးများ | |
|--|---|
| အသက်ကြီး ဝမ်း ကောင်း သင်တန်း မရရှိစေဘဲ ကျေးရွာဖွံ့ဖြိုးရေးမှူးများ ဝင်ရောက်ပူးပေါင်းခြင်း။ | <input type="checkbox"/> ကျား ✓ <input type="checkbox"/> ကျား+ မ |
| အသက် ငယ် နှင့် အသက်ကြီး နှစ်ဦးစလုံး ပါဝင်ခြင်း။ | <input type="checkbox"/> ကျား ✓ <input type="checkbox"/> ကျား+ မ |
| | <input type="checkbox"/> ကျား <input type="checkbox"/> မ <input type="checkbox"/> ကျား+ မ |
| | <input type="checkbox"/> ကျား <input type="checkbox"/> မ <input type="checkbox"/> ကျား+ မ |
| | <input type="checkbox"/> ကျား <input type="checkbox"/> မ <input type="checkbox"/> ကျား+ မ |

၁။ လူထုစီမံကိန်း၏ လာမည့် (၄) နှစ်အတွက် အကျုံးဝင်သော ဦးစားပေး ဖွံ့ဖြိုးတိုးတက်မှု လုပ်ငန်း အစီအစဉ်များအားဖော်ပြပါ။

| ဦးစားပေး အဆင့် သတ်မှတ်ချက် | ကျေးရွာအတွက် ဦးစားပေး ဖွံ့ဖြိုးတိုးတက်မှု လုပ်ငန်းစဉ်များ | အဆိုပြုသူ (အမျိုးသားများ/ အမျိုးသမီးများ/ အမျိုးသမီး) | အခန်းကဏ္ဍ | ခန့်မှန်း ကုန်ကျစရိတ် | အကျိုးခံစားခွင့်ရှိသူခန့်မှန်းခြေအရေအတွက် | | |
|----------------------------|---|---|----------------------------|-----------------------|---|-----|--------|
| | | | | | ကျား | မ | ပေါင်း |
| ၁ | ကျောင်းခြံစည်းဖြန့်ဖြူးရေး (၂၀၀'x၅၀') | က + မ | ယူကေ | ၇,၀၀၀,၀၀၀ | ၃၅၀ | ၃၇၀ | ၅၂၀ |
| ၂ | ရွာတွင်းလမ်းကျောက်ချောပစ် (၁၂ နှစ် ခွဲ) | မ | ပေးပို့ရေး/ အကျွမ်းကျင်ရေး | ၃,၀၀,၀၀၀,၀၀၀ | ၃၅၀ | ၃၇၀ | ၅၂၀ |
| ၃ | ရေကြိုကျောင်း (၃၀'x၂၀') | ကျား | ယူကေ | ၂၆,၀၀၀,၀၀၀ | ၃၅၀ | ၃၇၀ | ၅၂၀ |
| ၄ | စားပေးခန်း (၃၀'x၃၅') | မ | ပို့ဒ်မေး | ၄,၀၀၀,၀၀၀ | ၃၅၀ | ၃၇၀ | ၅၂၀ |
| ၅ | ကျေးသစ်ရွာဒီဂစ်တယ်စာမျက်နှာ | ကျား | ပေးပို့ရေး/ အကျွမ်းကျင်ရေး | ၂၅,၀၀၀,၀၀၀ | ၃၅၀ | ၃၇၀ | ၅၂၀ |
| ၆ | လျှပ်စစ်ဖိလင်းရေး | မ | ဖိလင်းရေး | ၁,၀၀၀,၀၀၀ | ၃၅၀ | ၃၇၀ | ၅၂၀ |

၂။ လူထုစီမံကိန်း၏ လာမည့် (၄) နှစ်အတွက် အကျုံးမဝင်သော ဦးစားပေး ဖွံ့ဖြိုးတိုးတက်မှု လုပ်ငန်း အစီအစဉ်များအားဖော်ပြပါ။

| အဆင့် | ကျေးရွာအတွက် ဦးစားပေး ဖွံ့ဖြိုးတိုးတက်မှု လုပ်ငန်းစဉ်များ | အဆိုပြုသူ (အမျိုးသားများ/ အမျိုးသမီးများ/ အမျိုးသမီး) | အခန်းကဏ္ဍ |
|-------|---|---|--------------------------------|
| ၁ | အသက်မွေးဝမ်းကြောင်းသင်တန်း | မ | Live Lihoods (Non Agriculture) |
| ၂ | | | |
| ၃ | | | |
| ၄ | | | |
| ၅ | | | |

ခေါင်းဆောင်၊ ကျေးရွာစီမံကိန်းအထောက်အကူပြုကော်မတီမှအတည်ပြုသည်။

အမည် ဒေါ်ခင်အေး လက်မှတ် [Signature] နေ့စွဲ ၁၉.၆.၁၉

၁၁။ အစည်းဝေးမှတ်တမ်းများ

အစည်းအဝေးမှတ်တမ်း

ကျေးရွာအမည် - ဝါဒင်း ၁၁၀၇၀
ကျေးရွာအုပ်စုအမည်- ဝဲပင်

အချိန်/နေ့ရက်- 19. 6. 19 (11:00) AM
နေရာ -

အစည်းအဝေးပြုလုပ်ရခြင်းအကြောင်းအရာ ၀+ ၃ နှစ်ကြိမ်မှာစည်းစဉ်း

ဆွေးနွေးချက်နှင့် ဆုံးဖြတ်ချက်

ပထမဦးစွာ တက်ရောက်လာသူစာရင်းကို ကောက်ယူခံ ပါ သည်။
မစည်းစဉ်း (11:00) နာရီခွဲတွင် စတင်ကာ ကျေးရွာအုပ်စု အုပ်
ချုပ်ရေးမှူး ဦးကြည်ဝင်း မှ စတင် မဟာမိတ် ကော်မတီ ဖွဲ့စည်းပုံ ပါသည်။
ထို့နောက် များ မှု အစီအစဉ်များ (CF, TF များ သည် တစ်
လတာလေးလတာ အစီအစဉ် ဖြစ်ပြီး စီမံကိန်း စက်ဝန်း ကော်မတီကို အစီအစဉ် ဖန်
ပြန်လုပ်ငွေ ပြုစုပါသည်။ ပထမဦးစွာ စက်ဝန်း မှ PRA TOOLS ကို ပြန်
လုပ်ဆွေးနွေးရာတွင် မြေပုံဆွဲမှု ဖွဲ့စည်း တက်လာသော စတင်ကော်မတီ
ငါ့) ခု ကို မြင်တွေ့ရသည်။ ကျေးရွာတွင် ၂၀၁၅ မှ စတင်ပုံလေးသော
မူဝါဒများ အသေးစား အစီအစဉ် (မြန်မာ့ကျွန်းစုဖွံ့ဖြိုးရေး) နှင့် ကမ်း
ကမ်းတွင်း တို့ ဖြစ်ကြသည်။ ပထမဦးစွာ ငွေ သိမ်း (၄၄၀)၇၅၅
သည် ဖြစ်ပြီး ဦးစွာ စက်ဝန်းတွင် သိမ်း (၅၅၀)၇၅၅ ကြောင့် ဖြစ်ပါသည်။

ပထမဒုတိယ စက်ဝန်းတွင် (၂) ဂွာ လုပ်ပြီး သည် ဖြစ်ပြီ ဥပမာ ဒုတိယ စက်
 ဝန်း တွင် လျန် (၂) ဂွာ ကို ဦး စား ပေး သွား မည် ဖြစ်သည်။ ဂွာ ဖုလေ များ က
 လည်း သဘော ဝေ့ ခဲ့ ခဲ့ ကြ သည်။ ကော်မတီဝင် များ ပြန်လည် တင်ပြ နှင့်
 ဂွာ သား များ က စာစစ် ပြန်လည် ရွေး ချယ် ဖြစ် လို မယူ ပ် တော့ ဘဲ ပထမ ဒုတိယ
 စက်ဝန်း မှ ကော်မတီဝင် များ ကို ပြန်လည် ရွေး ချယ် ခဲ့ သည်။ ထို့ နောက် ကော်
 မတီဝင် များ ဇာတာဝန် နှင့် ဝတ္တရား များ ကို ရှင်း ပြ ခဲ့ ပါ သည်။ ယူဆ ဖန်တီး ပြု
 စံ ကိန်း လုပ် နှိုင်း ခွဲ များ ကို ဦး စား ပေး စာစစ် ပြန်လည် သတ် ဖြတ် ပြီး စာမျိုးဝင်၊
 စာမျိုး မဝင် တော့ စီ မံ ကိန်း လုပ် နှိုင်း ခွဲ များ ကို ရှင်း ပြ ကာ ဂွာ ဖုလေ များ က နား
 လည် သဘော ပေါက် ကြ သည်။ ယူဆ ဖန်တီး ပြု စီ မံ ကိန်း သည် ယူမျိုး၊ ဘာသာ မခွဲ
 ခြား ဘဲ လျား၊ မစား ခဲ့ မှု နှင့် နရေး ပေး သော ကြောင့် စာစစ် နရေး လိုင်း တွင်
 ယူဆ စား လုံး တက် ငွေ ဂွာ များ ပေါင်း ပါဝင် စေရန် နှင့် ရွေး၊ မ စာမျိုး တွင် တက် ရောက်
 စေရန် ရှင်း ပြ ခဲ့ ပြီး ဂွာ ဖုလေ များ က လည်း သဘော ဝေ့ ခဲ့ ကြ သည်။ ထို့ နောက် ရွေး
 ဂွာ စီ ထောက် ဥက္ကဋ္ဌ မှ ရွေး ယူ တင် စကား ပြော ကြား ပြီး စာစစ် နရေး
 လို ပိတ် သိမ်း လိုက် ပါ သည်။

မှတ်တမ်းပြုသူ - အမည် - မောင်စင်စင် လက်မှတ် - [Signature] နေ့ရက် - 19.6.19

အတည်ပြုသူ - အမည် - ဒေါ်မိမိ လက်မှတ် - [Signature] နေ့ရက် - 19.6.19

၁၂။ ကဏ္ဍအလိုက်ဦးစားပေးဖွံ့ဖြိုးရေးလုပ်ငန်းစဉ်များ

ကဏ္ဍအလိုက်ဦးစားပေးလုပ်ငန်းစဉ်စာရင်း

အမျိုးအစား - စာရင်း: ၁၁၆၇

| ကဏ္ဍ | ဦးစားပေးသည့် | လုပ်ငန်းအမျိုးအစား | အဆိုပြုသည့် | | | ခုနှစ် | စာတင်ပုံစံနှင့် စာဖွဲ့အခင်း(သို့) ဌာန | ပတ်ဥပဒေ |
|--|--------------|---|-------------|---|--------|--------|---------------------------------------|---------|
| | | | ကျား | မ | ကျား+မ | | | |
| အခြေခံအဆောက်အအုံ၊ နေရာအသုံးပြုမှု (လမ်း၊ တံတား၊ မြေပြင်ရေး၊ မြေလဲရေး) | ၂။ | ရွာတွင်းလမ်း ဖြန့်ချိရေး (၁ မိုင်) | | ✓ | | ၂၀၂၂ | CDD, DRD | |
| | ၅။ | တန်း၊ သင်တန်းနှင့် အောက်မဟုတ် ရွာတွင်း အောက်ကား (၅၀'x၂၀') | ✓ | | | ၂၀၂၀ | ဒီ.တ.လ DRD | |
| | ၆။ | လျှပ်စစ်ဖို့လင်း ရေး | | ✓ | | ၂၀၂၁ | | |
| ပျော်ရွှင်စရာ၊ အားထုတ်ရေး၊ ကျန်းမာရေး၊ နေရာအသုံးပြုမှု (အားထုတ်ရေး၊ နေရာအသုံးပြုမှု) | ၁။ | ကျောင်းခြံစိုက်ရေး (၇၀၀') | | | ✓ | ၂၀၂၀ | CDD, DRD | |
| | ၃။ | ပျော်ရွှင်စရာ (၃၀'x၃၀'x၂၂') | ✓ | | | ၂၀၂၄ | CDD, DRD | |
| | ၄။ | အားထုတ်ရေး (၃၀'x၃၀'x၂၂') | | ✓ | | ၂၀၂၃ | | |
| အထောက်အကူပေးရေး | ၇။ | အထောက်အကူပေးရေး | ✓ | | | ၂၀၂၀ | | |

