

ပြည်ထောင်စုသမ္မတမြန်မာနိုင်ငံတော်အစိုးရ
စိုက်ပျိုးရေး၊မွေးမြူရေးနှင့်ဆည်မြောင်းဝန်ကြီးဌာန
ကျေးလက်ဒေသဖွံ့ဖြိုးတိုးတက်ရေးဦးစီးဌာန
လွိုင်ကော်-ရှားတောမြို့နယ်



လူထုဗဟိုပြုစီမံကိန်း

National Community Driven Development Project



ကျေးရွာဖွံ့ဖြိုးရေးအစီအစဉ် (၂၀၁၉-၂၀၂၀)

Village Development Plan(VDP)

လွိုင်ကော်မြို့နယ်၊ပါလောင်းကျေးရွာအုပ်စု၊ဆူးဖွဲ့လောကျေးရွာ

မာတိကာ

အကြောင်းအရာ	စာမျက်နှာ
၁။ မြို့နယ်ပြင်မြေပုံ	၃
၂။ အုပ်စုပြင်မြေပုံ	၄
၃။ အုပ်စုတွင်ပါဝင်သောကျေးရွာများစာရင်း	၅
၄။ ကျေးရွာသမိုင်းကြောင်း (ကျေးရွာအခြေခံအချက်အလက်များ)	၆
၅။ လူထုပူးပေါင်းပါဝင်သောလူမှုဆန်းစစ်ခြင်းနှင့်အကဲဖြတ်ခြင်းလုပ်ငန်းစဉ် (PSA/PRA)	
အကျဉ်းချုပ်ဇယား	၇
၆။ လူမှုရေးနှင့်အရင်းအမြစ်ပြင်မြေပုံ	၈
၇။ လူမှုရေးနှင့်အရင်းအမြစ်ပြင်မြေပုံသုံးသပ်ချက်	၉
၈။ ဥစ္စာနေကြွယ်ဝမှုအဆင့်သတ်မှတ်ချက်ပြပုံ	၁၀
၉။ ဥစ္စာနေကြွယ်ဝမှုအဆင့်သတ်မှတ်ချက်ဇယားသုံးသပ်ချက်	၁၁
၁၀။ ရာသီခွင်ပြဇယား	၁၂
၁၁။ ရာသီခွင်ပြဇယားသုံးသပ်ချက်	၁၃
၁၂။ အရင်းအမြစ်အသုံးပြုမှုနှင့်ထိန်းချုပ်မှု	၁၄
၁၃။ အရင်းအမြစ်အသုံးပြုမှုနှင့်ထိန်းချုပ်မှုသုံးသပ်ချက်	၁၆
၁၄။ ပင့်ကူအိမ်ပြပုံ (ကျား၊မ)	၁၇
၁၅။ ပင့်ကူအိမ်သုံးသပ်ချက် (ကျား၊မ)	၁၈
၁၆။ အဖွဲ့အစည်းချိတ်ဆက်မှုပြပုံ	၁၉
၁၇။ အဖွဲ့အစည်းချိတ်ဆက်မှုပြပုံသုံးသပ်ချက်	၂၀
၁၈။ ကော်မတီဝင်များစာရင်း	၂၁
၁၉။ ကျေးရွာအချက်အလက်များ (ပုံစံ-၁)	၂၂
၂၀။ စီမံကိန်းအချိန်ဇယား (ပုံစံ-၂)	၂၄
၂၁။ ကျေးရွာဖွံ့ဖြိုးရေးဦးစားပေးအစီအစဉ် (ပုံစံ-၃)	၂၈
၂၂။ အစည်းအဝေးမှတ်တမ်းများ	၃၃
၂၃။ ကဏ္ဍအလိုက်ဦးစားပေးဖွံ့ဖြိုးရေးလုပ်ငန်းစဉ်များ	၃၄
၂၄။ ဦးစားပေးလုပ်ငန်းများရွေးချယ်ခြင်းဇယား	၃၆
၂၅။ ကျေးရွာဖွံ့ဖြိုးရေးအစီအစဉ်ဆောင်ရွက်မှုမှတ်တမ်းဇယား	၃၇

ပါမာင်းကျေးရွာကုန်စုံ မြေပုံ

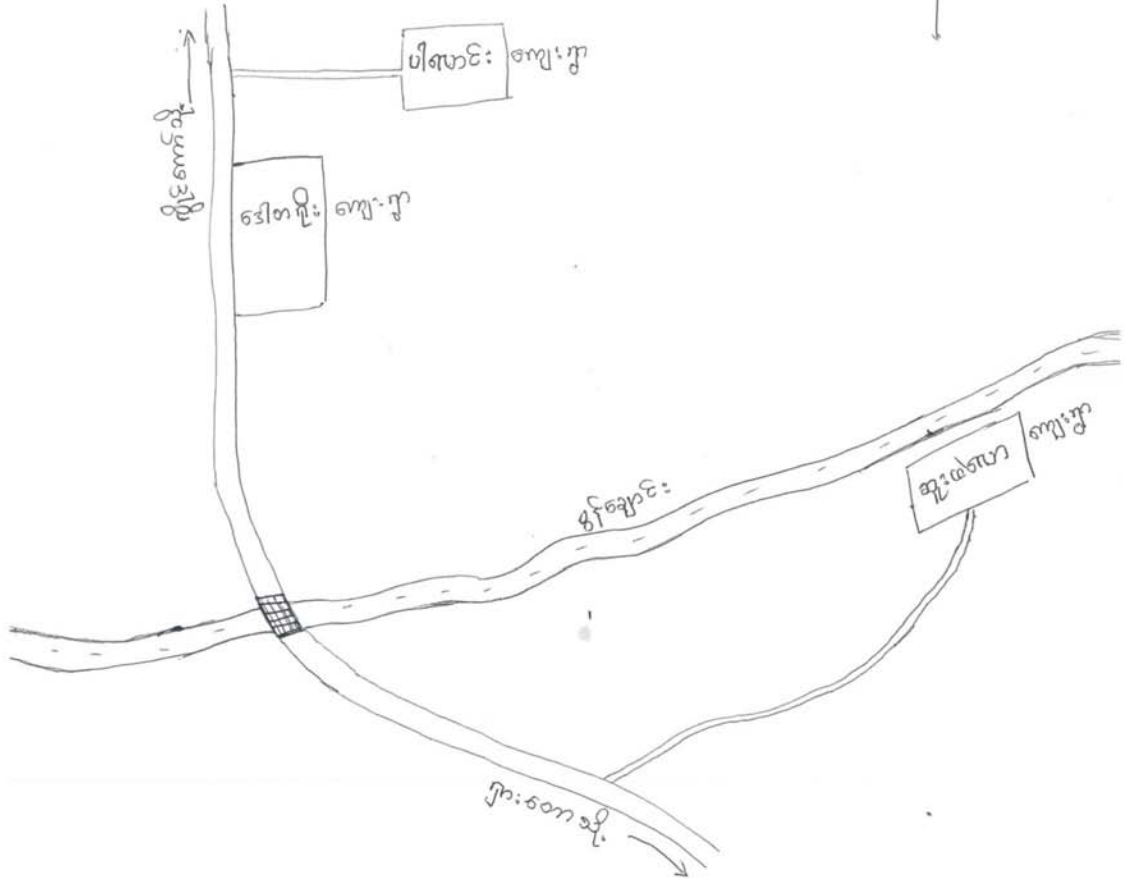
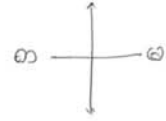

ကျေးရွာအုပ်စုတွင်ပါဝင်သောကျေးရွာများစာရင်း

စဉ်	ကျေးရွာအုပ်စုအမည်	ကျေးရွာအမည်	မှတ်ချက်
၁။	ပါလောင်း	ပါလောင်း	
၂။		ဒေါ်တရိုး	
၃။		ဆူးဖဲလော	
၄။			
၅။			
၆။			
၇။			
၈။			
၉။			
၁၀။			
၁၁။			
၁၂။			
၁၃။			
၁၄။			
၁၅။			
၁၆။			
၁၇။			
၁၈။			
၁၉။			
၂၀။			

လူထုဗဟိုပြုစီမံကိန်းမှလူထုပူးပေါင်းပါဝင်သောနည်းဖြင့်စတုတ္ထနှစ်စီမံကိန်း

မိတ်ဆက်အစည်းအဝေး(၂၀၁၉-၂၀၂၀) ခုနှစ်

ကျေးရွာအုပ်စုအမည် - ပါလောင်းကျေးရွာအမည် - ဆူးဖဲလောရက်စွဲ ...၂၆.၉.၂၀၁၉.

၁။ကျေးရွာသမိုင်းကြောင်း

ဆူးဖဲလော ကျေးရွာ၏ သက်တမ်းမှာနှစ်(၁၀၀) ကျော်ရှိပြီ ဟုကျေးရွာရှိလူကြီး သူမများက ဆိုကြသည်။ ၁၉၉၆ခုနှစ်တွင် နယ်မြေမငြိမ်းချမ်းမှုကြောင့် ရွာရှောင်ခဲ့ရပြီး ၁၉၉၉ခုနှစ်တွင် ကျေးရွာသို့ပြန်လည် အခြေချနေထိုင်ကြသည်။ ကျေးရွာတွင်အိမ်ခြေ (၁၂၆) အိမ်ရှိပြီး လူဦးရေ ကျား(၃၂၁)ဦး၊ မ(၂၉၂) ဦးစုပေါင်း နေထိုင်ကြသည်။

ပွန်ချောင်း၊ တောတောင်၊ တောင်ယာ/ လယ်ယာများကို အဓိကမှီခိုကာ အသက်မွေးဝမ်းကြောင်း ပြုကြသည်။ ကျေးရွာမှမြို့သို့ဆက်သွယ်ထားသော လမ်းမှာမြေသားလမ်းဖြစ်ပြီး မိုးရာသီချိန်တွင် သွားလာရ ခက်ခဲပါသည်။ ကျေးရွာတွင်ပအိုဝ်း လူမျိုးများအဓိကနေထိုင်ပြီး ဗုဒ္ဓဘာသာကို အဓိကကိုး ကွယ်ကြသည်။

ကျေးရွာတွင် ကျေးလက်ဆေးပေးခန်း၊ မူလတန်းကျောင်းများ လည်းရှိပါသည်။ IRC, Save The Children, နှင့်ကျေးလက်ဒေသ ဖွံ့ဖြိုးတိုးတက်ရေးဦးစီးဌာနတို့မှ ကျေးရွာဖွံ့ဖြိုးရေး လုပ်ငန်းများကို အဓိကဖော်ဆောင် လုပ်ကိုင်ပေးလျက် ရှိပါသည်။

ကျေးရွာ၏ အရှေ့ဘက်ခြမ်းတွင် တောင်တန်းများရှိပြီး၊ အနောက်ဘက် တွင်ပွန်ချောင်း၊ တောင်ဘက်တွင်တောင်ယာ/ လယ်ယာခင်းများရှိပြီး မြောက်ဘက်တွင်လုံပုရွာတည်ရှိပါသည်။

မှတ်တမ်းတင်သူ

အမည် - ဦးဌေးရယ်

ရာထူး - CF

လူထုပူးပေါင်းပါဝင်သောလူမှုဆန်းစစ်ခြင်းနှင့်အကဲဖြတ်ခြင်းလုပ်ငန်းစဉ် (PSA/PRA)

အကျဉ်းချုပ်ဇယား

စဉ်	အကြောင်းအရာ	ရက်စွဲ	ဦးတည်အုပ်စု	တက်ရောက်သူ			အဓိကဆွေးနွေးချက်များ
				ကျား	မ	ပေါင်း	
၁	လူမှုရေးအရင်းအမြစ်ပြမြေပုံ (social Map/ Resource Map)	၂၆.၉.၂၀၁၉	ရပ်မိရပ်ဖ ကော်မတီဝင်များ	၄၅	၅၁	၉၆	အိမ်အမျိုးအစားများ၊အခြေခံအဆောက်အဦများ၊လမ်းပန်းဆက်သွယ်ရေးအခြေအနေ၊ လယ်ယာမြေမြစ်ချောင်း၊ ရေတွင်းရေကန်သစ်တောများ
၂	ဥစ္စာနေကြွယ်ဝမှု အဆင့်သတ်မှတ်ချက် (Wealth Ranking)	၂၆.၉.၂၀၁၉	ချမ်းသာ၊ အလယ်အလတ်၊ နွမ်းပါးအုပ်စု	၄၅	၅၁	၉၆	ကျေးရွာလူမှုစီးပွားအုပ်စုများ၊ ခွဲခြားသတ်မှတ်နိုင်ရေးအတွက် အခြေခံစံနှုန်းများသတ်မှတ်ခြင်း၊ ကျေးရွာသားများနှင့်အများသဘောတူခွဲခြားသတ်မှတ်ခြင်း
၃	ပိုင်ဆိုင်မှုသုံးသပ်ခြင်း	၂၆.၉.၂၀၁၉	ကော်မတီဝင်၊ အမျိုးသမီး၊ အမျိုးသားများ	၄၅	၅၁	၉၆	အမျိုးသမီးနှင့် အမျိုးသားများ ပိုင်ဆိုင်ပြီး ထိန်းချုပ်ထား သည့် ပိုင်ဆိုင်မှု(သို့) အရင်းအမြစ်များကို သုံးသပ်ခြင်း
၄	ရာသီခွင်ပြကွဲဒီဇိုင်း Seasonal Calender	၂၆.၉.၂၀၁၉	ကော်မတီဝင်၊ အမျိုးသမီး၊ အမျိုးသားများ	၄၅	၅၁	၉၆	ရာသီဥတု၊စိုက်ပျိုးသီးနှံများ၊ လယ်ယာလုပ်ငန်းများ၊ ဝင်ငွေထွက်ငွေ၊မွေးမြူရေးလုပ်ငန်းများ၊
၅	ပင့်ကူအိမ်ကွန်ယက် (Spider Web)	၂၆.၉.၂၀၁၉	အမျိုးသား၊ အမျိုးသမီးများ	၄၅	၅၁	၉၆	အမျိုးသား၊အမျိုးသမီးများ ဘဝတန်းတူအခွင့်အရေးရရှိမှုနှင့် မရရှိသည့်အကြောင်းအရင်းများ
၆	အဖွဲ့အစည်းချိတ်ဆက်ပုံ(Venn Diagram)	၂၆.၉.၂၀၁၉	ကျေးရွာလူမှုဖွံ့ဖြိုးရေးအဖွဲ့အုပ်ချုပ်ရေး အဖွဲ့၊ကျေးရွာစီတောက်အဖွဲ့	၄၅	၅၁	၉၆	ကျေးရွာတွင်ရှိအဖွဲ့အစည်းများနှင့်ဖွံ့ဖြိုးရေးလုပ်ငန်းအတွက် ချိတ်ဆောင်ရွက်လုပ်ကိုင်မှု

ကျေးရွာအရင်းအမြစ်ပြုပြင်ဆွေးနွေးသုံးသပ်ချက်

ဆူးဖဲလောကျေးရွာသည် လွိုင်ကော်မြို့နယ်၊ ပါလောင်းကျေးရွာအုပ်စုတွင် တည်ရှိပြီး လွိုင်ကော်မြို့ နှင့်မိုင်(၃၀)အကွာတွင် တည်ရှိပါသည်။ လွိုင်ကော်မြို့မှရှားတောမြို့သို့ သွားရာလမ်းမှ ကတ္တရာလမ်း (၂၂)မိုင်နှင့်မြောက်ဘက်သို့ မြေသားလမ်းဖြင့် (၈) မိုင်အကွာသွားလာရသော ကျေးရွာဖြစ်ပါသည်။ ရွာ၏အရှေ့ဘက်တွင် ရှားတောတောင်တန်းများ အနောက်ဘက်တွင် ပွန်ချောင်းရှိပါသည်။ ကျေးရွာတွင် အိမ်ခြေ (၁၂၆)အိမ် ရှိပြီး လူဦးရေ ကျား(၃၂၁)ဦး၊ မ (၂၉၂) ဦး၊ စုစုပေါင်း (၆၁၃) ဦးရှိပါသည်။ တစ်ရွာလုံးပအိုဝ်းလူမျိုး တိုင်းရင်းသားများဖြစ်ပြီး ဗုဒ္ဓဘာသာကိုကိုးကွယ်ကြပါသည်။

ဆူးဖဲလောကျေးရွာ တွင်စေတီ၊ ဘုန်းကြီးကျောင်း၊ စာသင်ကျောင်းနှင့် ကျေးလက်ကျန်းမာရေး ဌာနခွဲ စသည့်ဘာသာရေး၊ ပညာရေး၊ ကျန်းမာရေး အခြေခံအဆောက်အအုံ များလည်း ရှိပါသည်။ကျေးရွာ၏အဓိက စိုက်ပျိုးသီးနှံမှာ နှမ်းဖြစ်ပြီးတောင်ယာစပါးစိုက်ပျိုးသူ အနည်းငယ် သာရှိပါသည်။ လယ်ယာလုပ်ငန်းဆောင်ရွက်ရန် ရေလုံလောက်မ မရှိသောကြောင့် လယ်ယာစိုက်ပျိုး နိုင်မှုမရှိပါ။ အခြားသောသီးနှံများကို စိုက်ပျိုးနိုင်သော်လည်း လမ်းပန်းဆက်သွယ်ရေး မကောင်းခြင်း၊မြို့နှင့် အလှမ်းဝေးသောကြောင့် သယ်ယူပို့ဆောင်ရေး စရိတ်မြင့်မားခြင်းတို့ကြောင့် စိုက်ပျိုးခြင်းမရှိကြပါ။ နှမ်းရိတ်သိမ်းပြီးသော အချိန်တွင် အလုပ်အကိုင်နည်းပါး ကာကျေးရွာတွင် အဆောင်အအုံဆောက်လုပ်ရေး လုပ်ငန်းများတွင် ဝင်ရောက်လုပ်ကိုင်လေ့ရှိကြပါသည်။ အချို့သောရွာသူရွာသားများမှာ သစ်၊ဝါးများ ခုတ်ထွင် စုဆောင်းခြင်း၊ တောလည်ထွက်ခြင်း စသည်တို့ကို သာလုပ်ကိုင်ကြ လေ့ရှိပါသည်။

အဓိကစိုက်ပျိုးရေးသီးနှံဖြစ်သောနှမ်းရောင်းချချိန်တွင်သာဝင်ငွေများရရှိလေ့ရှိပြီးကျန်သောအချိန်မျှ ဘေးတွင်ထွက်ငွေများသာရှိပါသည်။တစ်နှစ်ပတ်လုံးဝမ်းစာဖူလုံမှုရှိသော်လည်းဝင်ငွေနည်းပါးပါသည်။ကျေးရွာ တွင်ကျေးလက်ကျန်းမာရေးဆေးပေးခန်းရှိသော်လည်းကျွမ်းကျင်ကျန်းမာရေးလုပ်ငန်းနှင့်ဆေးဝါးမပြည့်စုံခြင်းတို့ကြောင့်အရေးပေါ်ကျန်းမာရေးကိစ္စရပ်များတွင်လွိုင်ကော်မြို့ပြည်သူ့ဆေးရုံတွင်သာသွားရောက်ကုသ ကြရပါသည်။လူထုပဟိုပြုစီမံကိန်းမှပထမနှစ်စက်ဝန်းတွင်စာသင်ကျောင်းခြံစည်းရိုးကာရံပေးခဲ့ပြီးတတိယနှစ်စက်ဝန်းတွင်ကျေးရွာအတွက်လိုအပ်လျက်ရှိခန်းမဆောင်ကိုအကောင်အထည်ဖော်ဆောင်ရွက်ပေးခဲ့ပါသည်။

ကျေးရွာတွင်ပညာတတ်မြောက်မှုနည်းပါးကာမူလတန်းသို့ အလယ်တန်းအဆင့်ဖြင့်သာကျောင်းထွက်နှုန်းများပြီးအတန်းတက်ရောက်နိုင်မှုနည်းပါးပါသည်။အလယ်တန်း၊အထက်တန်းတက်ကျောင်းများတက်ရောက်ရန်လွိုင်ကော်မြို့ရှိကျောင်းများတွင်သာသွားရောက်တက်ရောက်နိုင်သဖြင့်မိဘများထောက်ပံ့ပေးနိုင်မှုမရှိပါ။ထို့ကြောင့်ကျောင်းထွက်နှုန်းမြင့်မားပြီးမိဘ၏လက်ရင်းအလုပ်ကိုသာစောစီးစွာပါဝင်ကူညီလုပ်ကိုင်ကြကရပါသည်။

ကျေးရွာတွင်အမျိုးသမီးများနှင့်အမျိုးသားများခွဲခြားဆက်ဆံခြင်းမျိုးမရှိပဲလုပ်ငန်းများလုပ်ကိုင်ရာတွင်လည်းလုပ်အားခတန်းတူရရှိကြပါသည်။ဘာသာရေး၊လူမှုရေး၊သာရေးနာရေးများတွင်အမျိုးသမီးများပူးပေါင်းပါဝင်မှုအားကောင်းသော်လည်းဦးဆောင်မှုနှင့်ဆုံးဖြတ်ချက်များချမှတ်ရာတွင်အမျိုးသားများသာဦးဆောင်ကြပုံလုပ်ကြပါသည်။

ဥစ္စာနေအဆင်ခွဲခြားမှုစံနမူနာပုံစံ

မြို့နယ် ...လွိုင်ကော်ကျေးရွာအုပ်စုပါလောင်း . ကျေးရွာ. ဆူးဖဲလော့ရက်စွဲ ... ၁၅.၁၀.၂၀၁၈.

အမျိုးအစား	သတ်မှတ်ချက်/ညွှန်းကိန်းများ	အိမ်ထောင်စု အရေအတွက်	ရာခိုင်နှုန်း
ချမ်းသာ	တိုက်အိမ်၊ကား၊ကျွဲ၊နွား၊လယ်(၅)ဧက၊ တောင်ယာ(၁၀)ဧကအထက်	၂၁	၁၇ %
အလယ်အလတ်	သစ်သားအိမ်၊လယ်၊ဆိုင်ကယ်၊စက်၊ TV၊တောင်ယာ(၃)ဧကအထက်	၉၅	၇၅ %
ဆင်းရဲ/နွမ်းပါး	ဝါးအိမ်၊ကြက်၊တောင်ယာနည်းပါး	၁၀	၈ %
စုစုပေါင်းအိမ်ထောင်စု		၁၂၆	၁၀၀ %

ပါဝင်ဆွေးနွေးသူ

ကျား- ၄၅

မ - ၅၁

မှတ်တမ်းတင်သူ

အမည် - ဦးဌေးရယ်

ရာထူး - CF

ဥစ္စာနေကြွယ်ဝမှုဆွေးနွေးသုံးသပ်ချက်

ဆူးဖဲလောကျေးရွာတွင်ဥစ္စာနေကြွယ်ဝမှုအားချမ်းသာ၊အလယ်အလတ်နှင့်ဆင်းရဲနွမ်းပါးဟူ၍အဆင့်(၃) ဆင့်ခွဲခြားထားပါသည်။ဆင်းရဲနွမ်းပါးသောအဆင့်တွင်အိမ်ခြေ (၁၀)အိမ်ရှိပြီး (၈) ရာခိုင်နှုန်းရှိပါသည်။ဥစ္စာနေပိုင်ဆိုင်မှုအားဖြင့်ပြင်ထောင်အိမ်၊ဆိုင်ကယ်နှင့်တောင်ယာမြေအနည်းငယ်ကိုပိုင်ဆိုင်ကြပါသည်။ဆင်းရဲရသည့်အကြောင်းရင်းများမှာသားသမီးများခြင်းနှင့်လုပ်ကိုင်စားသောက်ရန်လယ်ယာမြေနည်းပါးခြင်းတို့ကြောင့်ဖြစ်ပါသည်။

အလယ်အလတ်အဆင့်တွင်သစ်သားအိမ်၊လယ်ယာမြေ(၄) ဧကအထက်နှင့် ဆိုင်ကယ်၊ ကိုင်းရှည်စက်များ ပိုင်ဆိုင်ပြီးအိမ်ခြေ (၉၅)၊ (၇၅) ရာခိုင်နှုန်းရှိပါသည်။ ချမ်းသာသော အုပ်စုတွင် တိုက်အိမ်၊ကား၊ကျွဲနွားများ၊လယ်ယာမြေ (၆) ဧကအထက်၊တောင်ယာမြေ (၁၀)ဧက၊ ကိုင်းရှည်စက် များပိုင်ဆိုင်ကြပြီး အိမ်ခြေ (၂၁)၊ (၁၇) ရာခိုင်နှုန်းရှိပါသည်။ ထိုသူတို့သည် ကုန်တင်ကုန်ပို့လုပ်ငန်းများကိုလည်းလုပ်ကိုင်နိုင်ကြပြီးဝင်ငွေပိုမိုရရှိကြပါသည်။

ရာသီခွင်ပြကွဲဒီနံ

ရာသီခွင်ပြကွဲဒီနံ

အကြောင်းအရာ	တန်ခူး	ကဆုန်	နယုန်	ဝါဆို	ဝါခေါင်	တော်သလင်း	သီတင်းကျွတ်	တန်ဆောင်မုန်း	နတ်တော်	ပြာသို	တပို့တွဲ	တပေါင်း
ရာသီဥတု												
ပိုက်ပို့နေရေး		ပိုက်ပို့ပေးရန်	ပိုက်ပို့ပေးရန်	ပိုက်ပို့ပေးရန်	ပိုက်ပို့ပေးရန်		ပိုက်ပို့ပေးရန်	ပိုက်ပို့ပေးရန်				
ဝင်ငွေ/ထွက်ငွေ	ဝင်ငွေ ဈေး	ထွက်ငွေ ဈေး	ဝင်ငွေ ဈေး	ထွက်ငွေ ဈေး	ဝင်ငွေ ဈေး	ထွက်ငွေ ဈေး	ဝင်ငွေ ဈေး	ထွက်ငွေ ဈေး	ဝင်ငွေ ဈေး	ထွက်ငွေ ဈေး	ဝင်ငွေ ဈေး	ထွက်ငွေ ဈေး
ကျန်းမာရေး		ဝမ်းဗျာ၊ ခေါ်ပျက်					နှာစား၊ ရောဂါ	နှာစား၊ ရောဂါ				
ပွဲလမ်းသဘင်	အနားပွဲ			ဝါဆိုပွဲ			သီတင်းပွဲ	တန်ဆောင်မုန်းပွဲ				တပေါင်းပွဲ
သောက်သုံးရေး ရရှိမှု	ပျဉ်းမုန့်	ပျဉ်းမုန့်	ပျဉ်းမုန့်	ပျဉ်းမုန့်	ပျဉ်းမုန့်	ပျဉ်းမုန့်	ပျဉ်းမုန့်	ပျဉ်းမုန့်	ပျဉ်းမုန့်	ပျဉ်းမုန့်	ပျဉ်းမုန့်	ပျဉ်းမုန့်
အစားအစာလုပ်မှု	ပဲခူး	ပဲခူး	ပဲခူး	ပဲခူး	ပဲခူး	ပဲခူး	ပဲခူး	ပဲခူး	ပဲခူး	ပဲခူး	ပဲခူး	ပဲခူး

ပါဝင်ဆွေးနွေးသူ
ကျား
မ

မှတ်တမ်းတင်သူ
အမည် ဦးဖြေ၊ ရယ်
ရာထူး လူထုစာပေရေးဆွဲရေးဌာန

ရာသီခွင်ပြက္ခဒိန်ဆွေးနွေးသုံးသပ်ခြင်း

ဆူးဖဲလောကျေးရွာ၏ ရာသီခွင်ပြက္ခဒိန်တွင် နွေ၊မိုး၊ဆောင်း ဟူ၍ဥတု (၃)ပါးရှိပါသည်။ ရာသီအလိုက်စိုက်ပျိုးရေးတွင် ဆီထွက်သိန်ဖြစ်သော နှမ်းတမျိုးတည်းကိုသာ အဓိကစိုက်ပျိုးကြပါသည်။

ကဆုန်၊နယုန်လတွင်စိုက်ပျိုးရန် ပြင်ဆင်ကြပြီး ဝါဆို၊ဝါခေါင်လများတွင် စတင်စိုက်ပျိုးကြပါသည်။ သီတင်းကျွတ်၊ တန်ဆောင်မုန်းလများ တွင်ရိပ်သိမ်းကြပါသည်။ သီးနှံရောင်းချချိန်တွင် သာဝင်ငွေများရရှိပြီး ကျန်သောအချိန်များတွင် ဝင်ငွေနည်းပါးကာ ထွက်ငွေများပြားပါသည်။

ရာသီအလိုက်ဖြစ်ပွားတတ်သော ရောဂါများလဲရှိပြီး ရာသီကူးပြောင်းချိန်ဖြစ်သော နွေအကုန်မိုးအကူးတွင် ဝမ်းပျက်ဝမ်းလျှောရောဂါ၊ မိုးရာသီမှ ဆောင်းရာသီ ကူးပြောင်းချိန်တွင် အအေးမိ၊ နှာစေးချောင်းဆိုးခြင်း များဖြစ်ပွားလေ့ရှိပါသည်။ ဘုရားပွဲများကိုတန်ခူးလ၊ သီတင်းကျွတ်၊ တန်ဆောင်မုန်းလများတွင် ကျင်းပလေ့ရှိကြပြီး တပို့၊တွဲလတွင် ထမနဲပွဲနှင့် တပေါင်းလတွင် အမျိုးသားပွဲတော် များကျင်းပကြပါသည်။ သောက်သုံးရေဖူလုံမှုရှိပြီး အစားအစာဖူလုံမှု အသင့်အတင့်ရှိပါသည်။

ဆူးဖဲလော့ကျေးရွာ၏အရင်းအမြစ်သုံးစွဲမှုပုံစံပြဇယား

ကျား	မ	ကျား+မ
ကိုင်းရှည်	အပ်ချုပ်စက်	နွားလှည်း
ဘော်လီဘော		ရေချောင်း
နွား		သစ်တော
		တောင်ယာ
		လမ်း
		ကား
		ဆိုင်ကယ်
		လယ်ယာ

ပါဝင်ဆွေးနွေးသူ

ကျား- ၄၅

မ - ၅၁

မှတ်တမ်းတင်သူ

အမည် - ဦးဌေးရယ်

ရာထူး - CF

ဆူးဖွဲလော့ကျေးရွာ၏အရင်းအမြစ်ထိန်းချုပ်မှုပုံစံပြဇယား

ကျား	မ	ကျား+မ
ကိုင်းရှည်	အပ်ချုပ်စက်	နွားလှည်း
ဘော်လီဘော		တောင်ယာ
သစ်တော		ကျွဲနွား
လယ်ယာ		
ရေချောင်း		

ပါဝင်ဆွေးနွေးသူ

ကျား- ၄၅

မ - ၅၁

မှတ်တမ်းတင်သူ

အမည် - ဦးဌေးရယ်

ရာထူး - CF

အရင်းအမြစ်သုံးစွဲမှုနှင့်ထိန်းချုပ်မှုဆွေးနွေးသုံးသပ်ချက်

ဆူးဖဲလောကျေးရွာတွင်အမျိုးသမီးများအသုံးပြုပြီးထိန်းချုပ်မှုလည်းပြုသောအရင်းအမြစ်မှာအပင်ချုပ်စက်သာရှိပါသည်။ကွဲ၊နွား၊ကိုင်းရှည်စက်၊ဘောလီဘောကွင်း၊များကိုအမျိုးသားများသာအသုံးပြုပြီးထိန်းချုပ်မှုပြုလေ့ရှိသည်ကိုတွေ့ရှိရပါသည်။

ကား၊လယ်ယာ၊ချောင်း၊ဆိုင်ကယ်၊တောင်ယာ၊နွားလှည်း၊ဘုန်းကြီးကျောင်း၊စာသင်ကျောင်းစသည်တို့တွင်အမျိုးသားအမျိုးသမီးများအတူတကွအသုံးပြုကြပြီးအမျိုးသားများမှသာထိန်းချုပ်မှုပြုကြပါသည်။

ကျေးရွာရှိဘာသာရေး၊လူမှုရေး၊ဖွံ့ဖြိုးရေးလုပ်ငန်းများတွင်ဆုံးဖြတ်ချက်များချမှတ်ခြင်းနှင့်ဦးဆောင်အကောင်အထည်ဖော်ခြင်းတို့တွင်အမျိုးသားများမှသာဦးဆောင်မှုပြုပြီးချမှတ်ဆောင်ရွက်လေ့ရှိပါသည်။

အရင်းအမြစ်များပိုင်ဆိုင်ခြင်းနှင့်စီမံခန့်ခွဲခြင်းတို့တွင်မူအမျိုးသားအမျိုးသမီးများတန်းတူပိုင်ဆိုင်မှုရှိကြပြီးတန်းတူစီမံခန့်ခွဲခွင့်ရှိသည်ဟုဆွေးနွေးသုံးသပ်ခဲ့ကြပါသည်။

သုတေသနအရေအတွက်

ကျား ၆

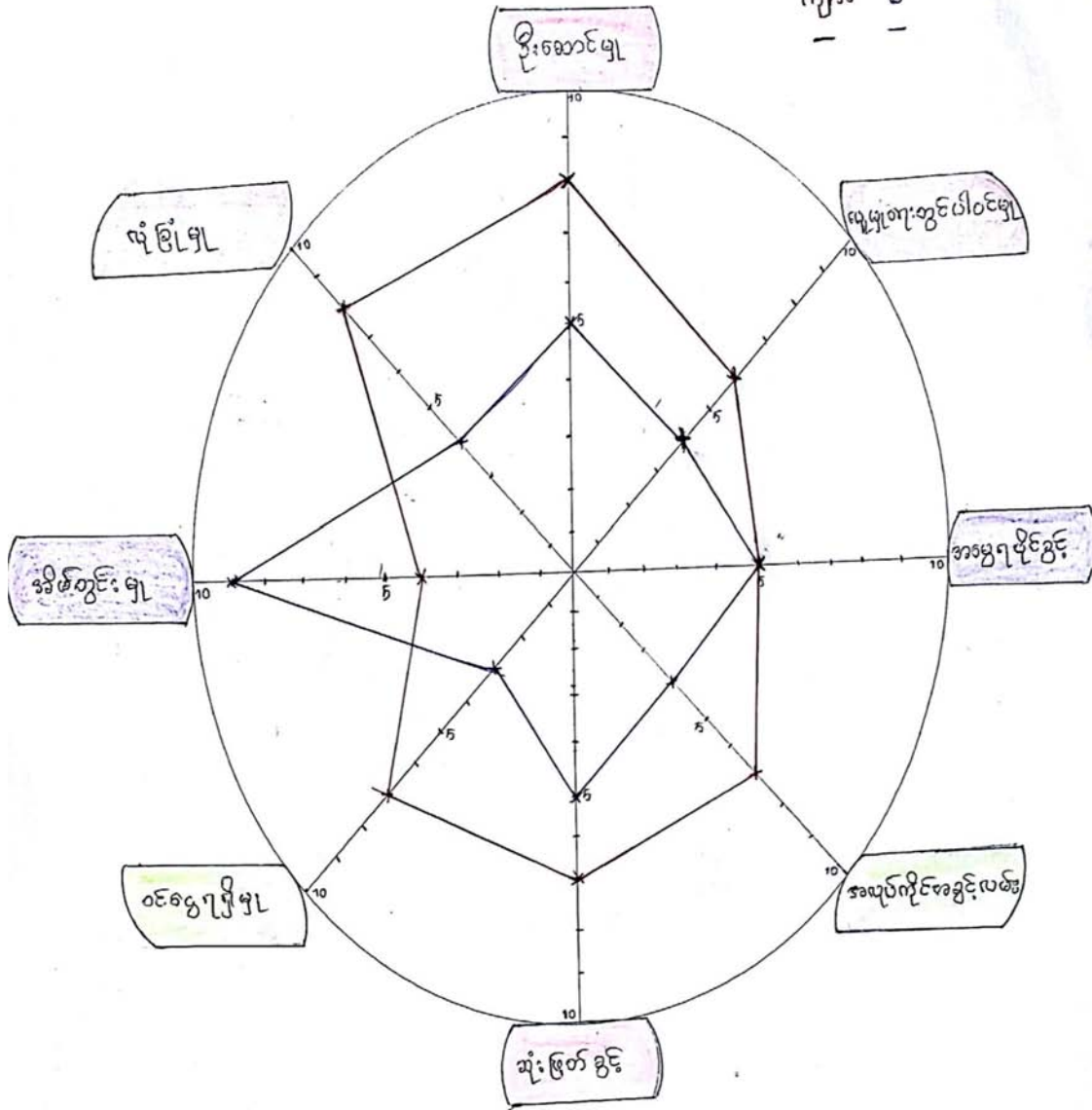

ပါဝင်ဆွေးနွေးသူ

ကျား- ၄၅

မ - ၅၁

မှတ်တမ်းတင်သူ

အမည် - ဦးဌေးရယ်

ရာထူး - CF

ပင့်ကူအိမ်ဆွေးနွေးသုံးသပ်ချက်

ဆူးဖဲလောကျေးရွာတွင်သားသမီးများပြုစုစောင့်ရှောက်ခြင်းနှင့်အိမ်မှုကိစ္စများတွင်အမျိုး
သားများကအမျိုးသားများထက်ဦးဆောင်ပြုလုပ်ကြပြီးအမျိုးသားများကပါဝင်ကူညီမှုနည်းပါးပါ
သည်။

ကျေးရွာတွင်အသိပညာဗဟုသုတတတ်မြောက်မှုနည်းပါးသော်လည်းအမွေရပိုင်ခွင့်တွင်အမျိုး
သား၊အမျိုးသမီးများတန်းတူရရှိကြပါသည်။ကျေးရွာဖွံ့ဖြိုးလုပ်ငန်းများတွင်အဖွဲ့အစည်းများတွ
င်ပါဝင်မှုနှင့်ဆုံးဖြတ်ချက်များချမှတ်မှုတို့တွင်အမျိုးသားများသာဦးဆောင်ကြသည်။

အလုပ်အကိုင်အခွင့်အလမ်းနည်းပါးခြင်းကြောင့်အမျိုးသမီးများသည်အမျိုးသားများလောက်ဝင်
ငွေရရှိမှုမရှိကြပါ။အိမ်မှုကိစ္စများဆောင်ရွက်ရာတွင်အမျိုးသမီးများသာဦးဆောင်လုပ်ကိုင်ကြသ
ည်။

ကျေးရွာတွင်လူထုဗဟိုပြုစီမံကိန်းဝင်ရောက်ပြီးနောက်ပိုင်းတွင်အမျိုးသားများကအမျိုးသမီးများ
ကိုပါဝင်ခွင့်၊ဆုံးဖြတ်ခွင့်များပေးလာကာလုပ်ငန်းများတွင်လည်းပါဝင်လုပ်ကိုင်စေခြင်းဖြင့်လုပ်င
န်းခများတန်းတူရရှိစေခဲ့ကြပါသည်။

အဖွဲ့အစည်းချိတ်ဆက်မှု ပြပုံ(ကျေးရွာအတွင်း/အပြင်)

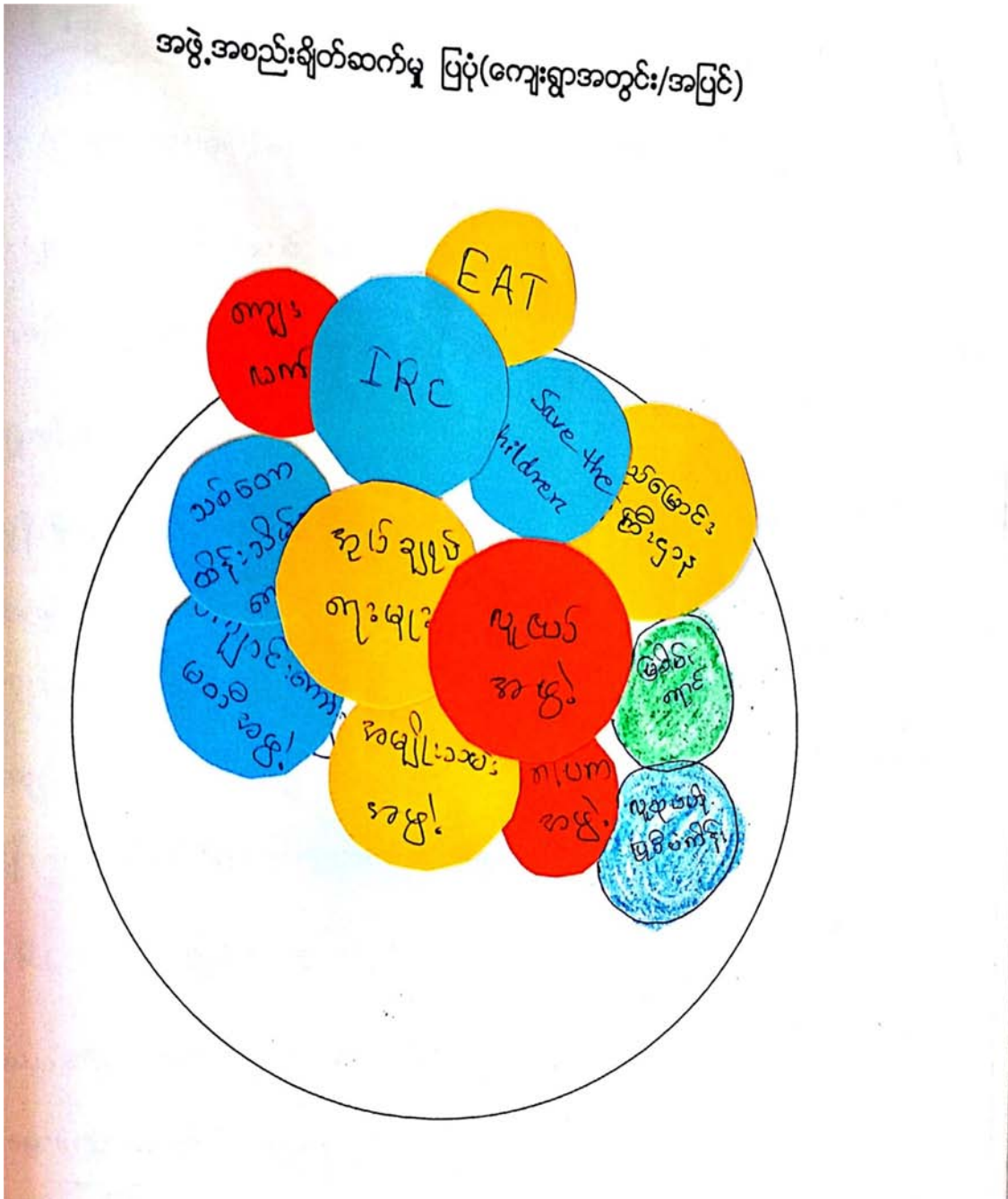

ပိတ်ဆွေးနွေးသူ

ကျား- ၄၅

မ - ၅၁

မှတ်တမ်းတင်သူ

အမည် - ဦးဌေးရယ်

ရာထူး - CF

ကျေးရွာစီ/ထောက်ကော်မတီဖွဲ့စည်းပုံဇယား

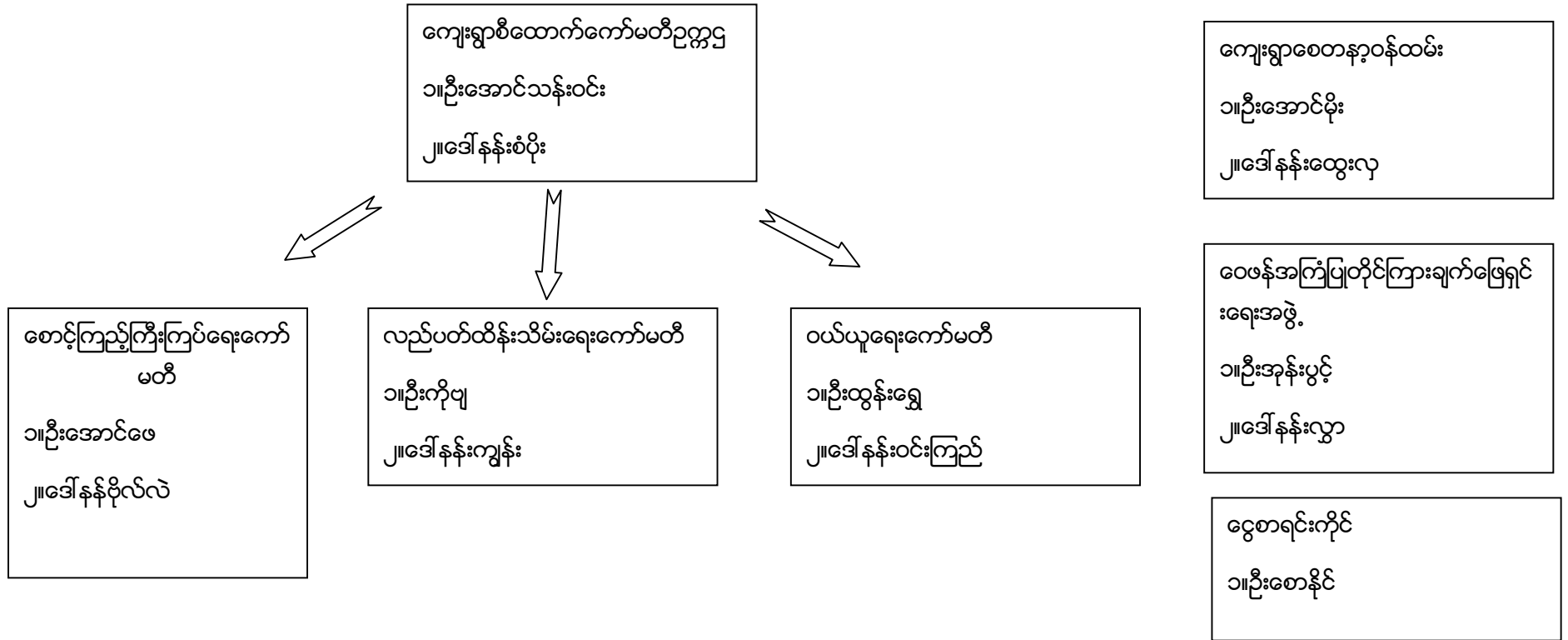

ပါဝင်ဆွေးနွေးသူ

ကျား-၄၅

မ -၅၁

မှတ်တမ်းတင်သူ

အမည် - ဦးဌေးရယ်

ရာထူး - CF

ကျေးရွာအုပ်စုစီထောက်ကော်မတီဖွဲ့စည်းပုံဇယား

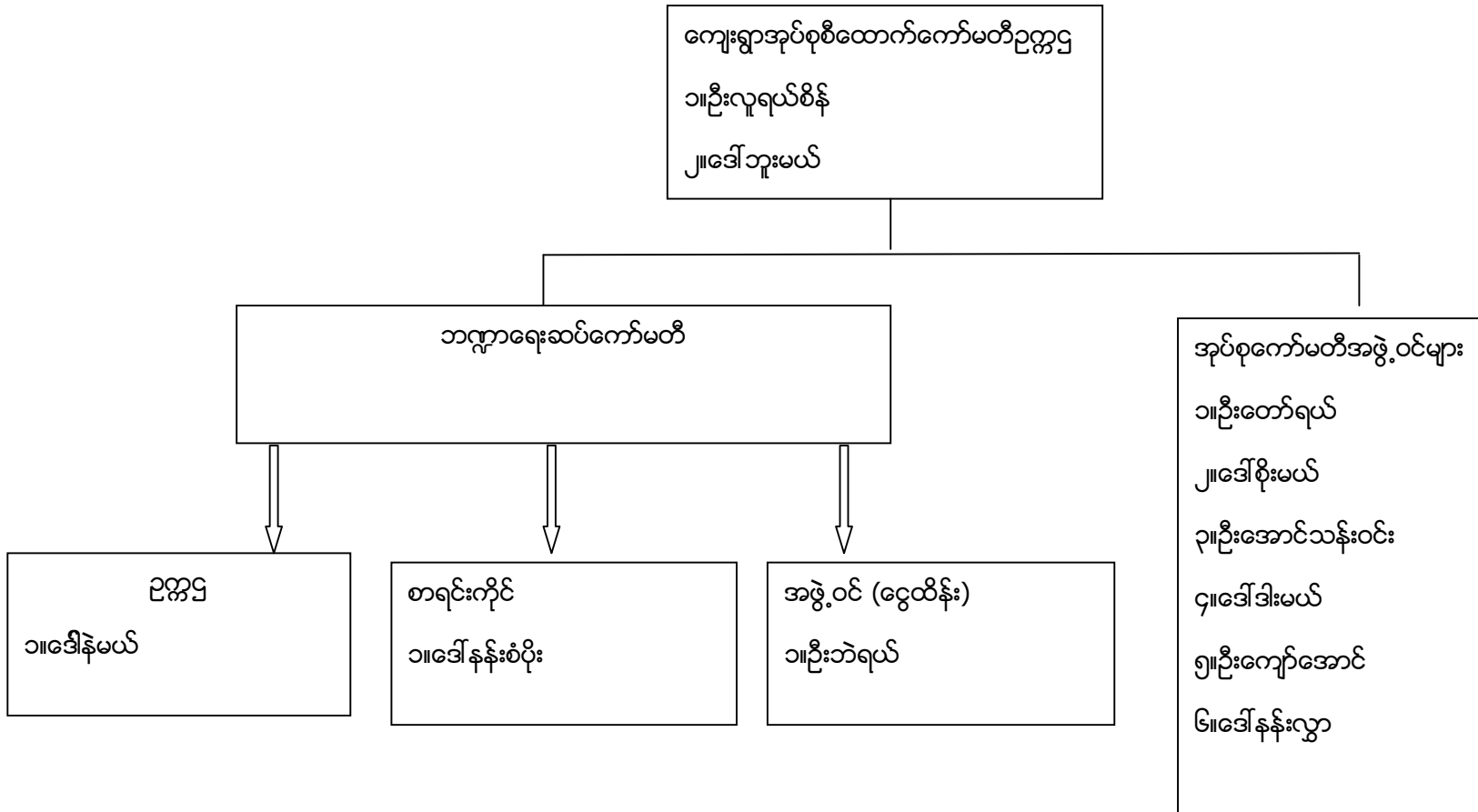

ပါဝင်ဆွေးနွေးသူ

မှတ်တမ်းတင်သူ

ကျား-၁၂ဦးမ- ၈ ဦးအမည်- ဦးဌေးရယ်ရာထူး-CF

ပုံစံ - ၈ - ၁ ကျေးရွာအခြေခံအချက်အလက်များ (Form PC 1)

လမ်းညွှန်ချက်။ ကျေးရွာတစ်ရွာသို့ ပထမဆုံးမိတ်ဆက်ခရီးသွားရောက်သောအခါ လူထုစည်းရုံးရေးမှူးသည် ကျေးရွာခေါင်းဆောင်များအားကျေးရွာအချက်အလက်များကိုမေတ္တာရပ်ခံ၍တောင်းခံရသည်။ ဤအချက်အလက်များကိုစီမံကိန်းမိတ်ဆက်အစည်းဝေးမတိုင်မီတောင်းခံရမည်။ စီမံကိန်းမိတ်ဆက်အစည်းဝေးတွင် လူထုစည်းရုံးရေးမှူးသည် ဤအချက်အလက်များအား စစ်ဆေးပြီးမှန်ကန်အောင်ပြုလုပ်ရမည်။ ပြီးနောက်တွင် လူထုစည်းရုံးရေးမှူးမှ သတင်းအချက်အလက်ထံသို့ Tablets မှ တဆင့်ဖြည့်သွင်းရမည်။

ကျေးရွာခေါင်းဆောင် အမည် ဦးကျော်ဝင်း	ကျေးရွာခေါင်းဆောင်၏ ဖုန်းနံပါတ် ၀၇၇၆၇၅၁၆၂၀၇	လူထုစည်းရုံးရေးမှူး၏အမည် ဦးဇွဲးဂျယ်
ပြည်နယ်/တိုင်းဒေသကြီး ဂယား	မြို့နယ် ရွှေစောက်	ကျေးရွာအုပ်စု ပါလောင်း
		ကျေးရွာ ဆူးဖဲလော

က၊ လူဦးရေ

လူမျိုးစု	အိမ်ထောင်စုအရေအတွက်	ကိုးကွယ်သည့်ဘာသာ	အိမ်ထောင်စုအရေအတွက်
လူမျိုးစု (၁)---ပုဂံ	၀၂၆	ဘာသာ(၁)---ဗုဒ္ဓ	၀၂၆
လူမျိုးစု (၂)-----		ဘာသာ(၂)-----	
လူမျိုးစု (၃)-----		ဘာသာ(၃)-----	
လူမျိုးစုရော-----		ဘာသာရော-----	
အခြား			
	အရေအတွက်		၀၂၆
မသန်စွမ်းသူများ			
သက်ကြီးရွယ်အိုများ (၆၅ နှစ် နှင့် အထက်)	၂၀		
စစ်ဘေးရှောင်			
	အမျိုးသား(အရေအတွက်)	အမျိုးသမီး(အရေအတွက်)	စုစုပေါင်းအရေအတွက်
လူဦးရေ	၃၂၁	၂၉၂	၆၁၃
လူမျိုးစု (၁)---ပုဂံ	၃၂၁	၂၉၂	၆၁၃
လူမျိုးစု (၂)-----			
လူမျိုးစု (၃)-----			
အခြား			
အိမ်ထောင်ဦးစီး	၅၂၀	၆	၀၂၆

အခြေခံအဆောက်အအုံ အသုံးအဆောင်များ

စာသင်ကျောင်း	အမှတ် ခြံပိ	ကျန်းမာရေး	အမှတ် ခြံပိ	ဘာသာရေးအဆောက် အအုံများ	အမှတ် ခြံပိ
အထက်တန်းကျောင်း	<input type="checkbox"/>	ဆေးရုံ	<input type="checkbox"/>	စေတီ	<input checked="" type="checkbox"/>
အလယ်တန်းကျောင်း	<input type="checkbox"/>	ကျန်းမာရေးဌာန	<input type="checkbox"/>	ဘုန်းကြီးကျောင်း	<input checked="" type="checkbox"/>
မူလတန်းကျောင်း	<input checked="" type="checkbox"/>	ကျန်းမာရေးဌာနခွဲ	<input type="checkbox"/>	ဟိန္ဒူဘုရားကျောင်း	<input type="checkbox"/>
မူကြိုကျောင်း	<input type="checkbox"/>	ဆေးပေးခန်း	<input checked="" type="checkbox"/>	ရေစိမ့်ယူရေးကျောင်း	<input type="checkbox"/>
အခြား	<input type="checkbox"/>	အခြား	<input type="checkbox"/>	ဗလီ	<input type="checkbox"/>
				အခြား	<input type="checkbox"/>
မှတ်ချက်		မှတ်ချက်		မှတ်ချက်	

(ဂ) ကျွမ်းကျင်သူများမှတ်တမ်း (ကျေးရွာတွင်နေထိုင်သော သို့မဟုတ် တခြားရွာမှလာရောက်သောကျွမ်းကျင်သူများ)

(၁) စာသင်ကျောင်း		(၂) ကျန်းမာရေး			(၃) လက်မှုပညာရှင်	
	ရွာတွင်နေ ထိုင်သူ	အခြားရွာမှ လာသူ	ရွာတွင်းနေ ထိုင်သူ	အခြား ရွာမှ လာသူ	ရွာတွင်း နေထိုင်သူ	အခြားရွာ မှလာသူ
မူလတန်းပြဆရာ/မ	<input type="checkbox"/>	<input checked="" type="checkbox"/>	ဆရာဝန်	<input type="checkbox"/>	လက်သမား	<input checked="" type="checkbox"/>
အထက်တန်းပြဆရာ/မ	<input type="checkbox"/>	<input type="checkbox"/>	လက်ထောက် ကျန်းမာရေးမှူး	<input type="checkbox"/>	ပန်းရံ	<input checked="" type="checkbox"/>
အလယ်တန်းပြဆရာ/မ	<input type="checkbox"/>	<input type="checkbox"/>	အမျိုးသမီးကျန်းမာရေး ဆရာမ	<input type="checkbox"/>	လျှပ်စစ်ကျွမ်းကျင် မီးသမား	<input checked="" type="checkbox"/>
မူကြိုဆရာ/မ	<input type="checkbox"/>	<input type="checkbox"/>	သားဖွားဆရာမ	<input type="checkbox"/>	ရေပိုက်သွယ်သူ	<input checked="" type="checkbox"/>
အခြား	<input type="checkbox"/>	<input type="checkbox"/>	ပြည်သူ့ကျန်းမာရေးလုပ်သား	<input type="checkbox"/>	စက်ပြင်ဆရာ	<input checked="" type="checkbox"/>
မှတ်ချက်			မှတ်ချက်		မှတ်ချက်	

(ဃ) ကျေးရွာသို့ ရောက်ရှိနိုင်သည့်လမ်းအခြေအနေ / ကျေးရွာတစ်ရွာသည် ၎င်း၏ကျေးရွာအုပ်စုနှင့် ဆက်သွယ်ထားသော
လမ်းအခြေအနေ (အောက်ပါတို့ကို ဖြည့်ပါ)

ကျောက်ကြမ်းလမ်း: ကတ္တရာလမ်း ကွန်ကရစ်လမ်း: မော်တော်ဆိုင်ကယ်လမ်း
 ကျောက်စင်းလမ်း: မြေသားလမ်း လူသွားလမ်း: အခြား: _____

ကျေးရွာဖွံ့ဖြိုးမှုစီမံချက်

ပိုင်းပါ

(၁) လူထုပဟိုပြုစီမံကိန်းမစတင်မီ ဤကျေးရွာတွင်ကျေးရွာဖွံ့ဖြိုးမှု စီမံချက်ရှိခဲ့ပါသလား?

ရှိပါသည်/မရှိပါ/မသိပါ

(၂) ရှိခဲ့ပါလျှင် ဤစီမံချက်ကို မည်သည့် ခုနှစ်တွင်ပြင်ဆင်ခဲ့ပါသနည်း?

နှစ်-----/မသိပါ

(၃) ဤစီမံချက်ကို မြို့နယ်မှအတည်ပြုခဲ့ပါသလား?

ပြုခဲ့ပါသည်/မပြုခဲ့ပါ/မသိပါ

(စ) ခရီးအကွာအဝေး

(၁) ဤကျေးရွာ၏ပဟိုမှ၎င်းကျေးရွာအုပ်စု၏ပဟိုအထိခရီးခိုင်မည်မျှကွာဝေးသနည်း?

မိုင်-----/မသိပါ

(၂) ဤကျေးရွာမှ ၎င်းကျေးရွာအုပ်စုပဟိုအထိသွားလာရာတွင်ကြာမြင့်သည့်အချိန်၊

ခြောက်သွေ့ရာသီတွင်ကြာချိန်-----ထော်လာဂျီ/မော်တော်ဆိုင်ကယ်/ခြေလျင်/လား/မော်တော်ဘုတ်/ အခြား-----

မိုးရာသီတွင်ကြာချိန်-----ထော်လာဂျီ/မော်တော်ဆိုင်ကယ်/ခြေလျင်/လား/မော်တော်ဘုတ်/ အခြား-----

(ဆ) ပတ်ဝန်းကျင်ဆိုင်ရာသဘာဝဘေးအန္တရာယ်

ဤကျေးရွာတွင်ကြေးခြင်းကဲ့သို့ သဘာဝဘေးအန္တရာယ်ကျရောက်ဖူးခြင်း ရှိပါသလား။

မရှိပါ ရှိပါသည် ရှိလျှင်ဖော်ပြပါ-----

(ဇ) ကျေးရွာတွင် ဖွဲ့စည်းထားသော အဖွဲ့အစည်းများ

လူထုပဟိုပြုစီမံကိန်းမတိုင်မီ ဤကျေးရွာတွင် ကျေးရွာဖွံ့ဖြိုးရေးအတွက် အစိုးရ(သို့)ရွာသားများကိုယ်တိုင်(သို့) စီမံကိန်းတစ်ခုခုမှ ဖွဲ့စည်းထားသည့် အဖွဲ့အစည်းများရှိပါသလား။

(၁) -----

(၂) -----

(ဈ) အထွေထွေအုပ်ချုပ်ရေး ဦးစီးဌာန (GAD) မှ မှတ်တမ်းတင်ထားခြင်း

ဤကျေးရွာသည် အထွေထွေအုပ်ချုပ်ရေး ဦးစီးဌာန (GAD) မှ မှတ်တမ်းတင်ထားမှု ရှိပါသလား။

မရှိပါ ရှိပါသည်

ကျေးရွာခေါင်းဆောင်

အမည် ဦးကျော်ဝင်း

လက်မှတ် ဝင်း ဇန်နဝါရီ ၂၀၁၉

လူထုစည်းရုံးရေးမှူး

အမည် ဦးစွယ်ဟန်

လက်မှတ် ဇွန် ဇန်နဝါရီ ၂၀၁၉

ပုံစံ - ၈-၂ - စီမံကိန်းစက်ဝန်းအချိန်ဇယား (PC 2)

လမ်းညွှန်ချက်၊ သက်ဆိုင်ရာလူထုစည်းရုံးရေးမှူး/လက်ထောက်နည်းပညာမှူးများမှ စီမံကိန်းစက်ဝန်းအဆင့်တစ်ခုစီပြီးစီးတိုင်းကျေးရွာနှင့် ကျေးရွာအုပ်စုအတွက် ဤပုံစံကိုဖြည့်သွင်းရမည်။									
စည်းရုံးရေးမှူး/လက်ထောက်နည်းပညာရေးမှူးဝန်ထမ်း အမည် - ဦးဇွယ်ကျော်									
နေ့စွဲ	၂၆.၉.၂၀၁၉				စက်ဝန်းအားအမှတ်ခြစ်ပါ <input type="checkbox"/> စက်ဝန်း(၁) <input type="checkbox"/> စက်ဝန်း(၂) <input type="checkbox"/> စက်ဝန်း(၃) <input type="checkbox"/> စက်ဝန်း(၄)				
ပြည်နယ်/တိုင်း	မြို့နယ်	ကျေးရွာအုပ်စု			ကျေးရွာ				
ဧရာဝတီ	ပျဉ်းဇော်	ပါးစောင်း			ဆူးဖဲလော				
စီမံကိန်းဆောင်ရွက်မှုအဆင့်များ	နေ့စွဲ		အစည်းအဝေးတွင်တက်ရောက်သူအရေအတွက်						
	စတင်သည့်နေ့	ပြီးဆုံးသည့်နေ့	အမျိုးသားအရေအတွက်	အမျိုးသမီးအရေအတွက်	အိမ်ထောင်စုအရေအတွက်	လူမျိုးစုတက်ရောက်သူအရေအတွက်နှင့်လူမျိုးစုအမည်	အိမ်ထောင်စုပေါင်း	အိမ်ထောင်စု %	
၁။ ကျေးရွာစီမံကိန်း မိတ်ဆက်အစည်းအဝေး	၂၆.၉.၂၀၁၉	၂၆.၉.၂၀၁၉	၄၅	၅၁	၉၆	ပဗိုင်း	၉၆	၇၆%	
၂။ ကျေးရွာခွဲခြားရေး စီမံချက်ရေးဆွဲခြင်းအစည်းအဝေး	၂၆.၉.၂၀၁၉	၂၆.၉.၂၀၁၉	၄၅	၅၁	၉၆	ပဗိုင်း	၉၆	၇၆%	
၃။ ကျေးရွာအုပ်စု လုပ်ငန်းဆုံး ဖြတ်ချက်ချသည့်အစည်းအဝေး									
၄။ မြို့နယ်အဆင့်စီမံကိန်းရေးဆွဲရေးနှင့်အကောင်အထည်ဖော်ရေးကော်မတီ၏ စီမံကိန်းသုံးသပ်မှုအစည်းအဝေး	၁၁.၁၂.၁၉	၁၁.၁၂.၁၉	မလို	မလို	မလို	မလို			
၅။ မြို့နယ် စီမံကိန်းရေးဆွဲရေးနှင့်အကောင်အထည်ဖော်ရေးကော်မတီ၏ဆုံးဖြတ်မှုကိုရွာသို့ အသိပေးအကြောင်းကြားသည့်အစည်းအဝေး									

ပထမနှစ်စက်ဝန်းကျေးရွာဖွံ့ဖြိုးရေးဦးစားပေးအစီအစဉ်

ပုံစံ - ၀ - ၃ ကျေးရွာဖွံ့ဖြိုးရေး ဦးစားပေးအစီအစဉ် (Form PC 3)

လမ်းညွှန်ချက်၊ အဆင့်(၃)	ကျေးရွာမှိုင်းချက်အစည်းအဝေး ပြီးဆုံးသောအခါ ကျေးရွာပိတ်ပိတ်နားအထောက်အကူပြု ကော်မတီသည် လူထုစည်းရုံးရေးမှူးအကူအညီဖြင့် ဤပုံစံကိုပြည့်စုံအောင် ဖြည့်သွင်းရမည်။
လူထုစည်းရုံးရေးမှူး/ဝန်ထမ်း အမည် ဦးဇွေးဂျယ်	
နေ့စွဲ ၆. ၂၀. ၂၀၁၇	စက်ဝန်းအား အမှတ်ခြစ်ပါ (✓) စက်ဝန်း(၁) □ စက်ဝန်း(၂) □ စက်ဝန်း(၃) □ စက်ဝန်း(၄)
ပြည်နယ်/တိုင်း ကယား	မြို့နယ် မြို့နယ်
ကျေးရွာအုပ်စု ပါဏာဇ	ကျေးရွာ အုပ်စု ပါဏာဇ

က။ အခက်အခဲအတားအဆီးများအားဆွေးနွေးခြင်း - ယခုလက်ရှိအခြေအနေတွင် ဤကျေးရွာဖွံ့ဖြိုးတိုးတက်ရေးအတွက် အဓိက အခက်အခဲအတားအဆီးများသည် မည်သည်များဖြစ်ပါသနည်း။ (အမျိုးသား/သမီး အနည်းဆုံးအခက်အခဲ ၅ ခုစီဖော်ပြပါ)

အမျိုးသား အဖွဲ့မှ တင်ပြသောအခက်အခဲအတားအဆီးများ	အမျိုးသမီး အဖွဲ့မှ တင်ပြသောအခက်အခဲအတားအဆီးများ
၁ မိုးရာသီသွားလာရခက်ခဲ၊ မီးမရရှိတဲ၊ စခန်းခဲ	၁ မျှော်ကျောက်၊ မြေကြီး၊ စခန်းခဲ (ကစားစား) (၇)
၂ စိုက်ပျိုးရေး မလုပ်နိုင်တဲ၊ စခန်းခဲ	၂ မိုးရာသီ သွားလာရခက်ခဲ (လမ်း)
၃ မိုးရာသီ ရွာလည်တံတား မရှိ သွားလာရခက်ခဲ	၃ ကျောင်းခြံစည်းရိုး မရှိ ကျောင်းလုံခြုံမှု မရှိတဲ၊ စခန်းခဲ
၄ ပညာရေး စခန်းခဲ၊ ဝန်ထမ်း ခါမ်းမလုံ လောက်	၄ ရွာလည်တံတား မရှိ သွားလာရခက်ခဲ
၅ စာသင် ကျောင်း ခြံစည်းရိုး မရှိတဲ၊ စခန်းခဲ	၅ ပညာရေး၊ ကျန်းမာရေး၊ စာသင်ပညာ မရှိတဲ၊ စခန်းခဲ

၆ မျှော်ကျောက်၊ မြေကြီး၊ စခန်းခဲ
၇ လျှပ်စစ်မီး မရှိတဲ၊ စခန်းခဲ
ခ။ မျှော်မှန်းခြင်း - နောင်လာမည့် (၅) နှစ်အတွင်း ကျေးရွာဖွံ့ဖြိုးရေး မျှော်မှန်းလျာထားချက်များအား တင်ပြပါ။

အမျိုးသားအဖွဲ့မှ တင်ပြသောမျှော်မှန်းချက်များ	အမျိုးသမီးအဖွဲ့မှ တင်ပြသောမျှော်မှန်းချက်များ
၁ လမ်းပိုင်းအကူအညီ ကျောင်း၊ မြေ ခြံစည်း	၁ လျှပ်စစ်မီး ရရှိခြင်း
၂ လျှပ်စစ်မီး ရရှိခြင်း	၂ လမ်း၊ တံတား၊ ကျောင်း၊ မြေ ခြံစည်း
၃ စိုက်ပျိုးရေး၊ ပညာပေးတိုးတက်ခြင်း	၃ ကျန်းမာရေး မျှော်ကျောက် ရရှိခြင်း
၄ စာသင်ကျောင်းခြံစည်းရိုး ကျောင်း မြေ ခြံစည်း	၄ ပညာရေး၊ ဗဟုသုတ မျှော်ခြင်း၊ ဦးဆောင်ခြင်း
၅ ပညာရေး၊ ကျန်းမာရေး ဗဟုသုတ မျှော်ခြင်း	၅ မျှော်မှန်း မှ စာသင်တန်း သို့ စာသင်ခြင်း ခြံစည်း

၆ ကျောင်း၊ အကူအညီ စိုက်ပျိုးရေး စခန်း ခြံစည်း
ဂ။ လူထုပိတ်ပိတ်နားအိ လာမည့် (၄) နှစ်အတွက် အကျုံးဝင်သော ဦးစားပေး ဖွံ့ဖြိုးတိုးတက်မှု လုပ်ငန်း အစီအစဉ်များအားဖော်ပြပါ။

အဆင့်	ကျေးရွာအတွက် ဦးစားပေး ဖွံ့ဖြိုးတိုးတက်မှု လုပ်ငန်းစဉ်များ	အဆိုပြုသူ (အမျိုးသားများ/ အမျိုးသမီးများ/အမျိုးသား+ အမျိုးသမီး)	ခန့်မှန်းကုန်ကျ ဝရိတ်	အကျိုးခံစားခွင့်ရှိသူ ခန့်မှန်းခြေ အရေအတွက်
၁	ကျောက်ချောလမ်းပြုပြင်ခြင်း	ကျား + ၆	၅၀၆၉ သိန်း	၆၃၃ ဦး
၂	စာသင်ကျောင်းခြံစည်းရိုး	ကျား + ၆	၇၅ သိန်း	၆၃၃ ဦး
၃	တံတား တည်ဆောက်ခြင်း	ကျား + ၆	၆၀ သိန်း	၆၃၃ ဦး
၄	ဆိုင်လမ်းမီးပြုလုပ်ခြင်း	ကျား	၂၇ သိန်း	၆၃၃ ဦး
၅	မျှော်ကျောက် တည်ဆောက်ခြင်း	၆	၆၅ သိန်း	၆၃၃ ဦး

ယ။ လူထုစီမံကိန်း၏ လာမည့် (၄) နှစ်အတွက် အကျိုးမဝင်သော ဦးစားပေး ဖွံ့ဖြိုးတိုးတက်မှု လုပ်ငန်း အစီအစဉ်များအားဖော်ပြပါ။

အဆင့်	ကျေးရွာအတွက် ဦးစားပေး ဖွံ့ဖြိုးတိုးတက်မှု လုပ်ငန်းစဉ်များ	အဆိုပြုသူ (အမျိုးသားများ/ အမျိုးသမီးများ/ အမျိုးသား+ အမျိုးသမီး)	အခန်းကဏ္ဍ
၁	မူလတန်းနှင့် အလယ်တန်း	မ	
၂	ရွာပျံ့နှံ့ရေးအတွက် ရန်	က	
၃	ကျွန်းမာကျေး စာသင်တန်း	မ	
၄	မသေဆေး ဓာတ်ခွဲရုံ	က + မ	
၅	လျှပ်စစ် မီးအားစွမ်းအင်	က + မ	

ခေါင်းဆောင်၊ ကျေးရွာစီမံကိန်းအထောက်အကူပြုကော်မတီမှ အတည်ပြုသည်။

အမည် ဦးစောင့်စန်းဝင်း လက်မှတ် (လက်မှတ်) နေ့စွဲ -----

ဒုတိယနှစ်စက်ဝန်းကျေးရွာဖွံ့ဖြိုးရေးဦးစားပေးအစီအစဉ်

ပုံစံ - ၈ - ၃ ကျေးရွာဖွံ့ဖြိုးရေး ဦးစားပေးအစီအစဉ် (Form PC 3)

လယ်ညွှန်ရွက် အဆင့်(၃) ကျေးရွာဖွံ့ဖြိုးရေးလုပ်ငန်းစဉ်အစဉ်အတွင်း ဦးစားပေးအစီအစဉ် ကျေးရွာစီမံကိန်း အထောက်အကူပြု
မကော်မတီသည် လူထုစည်းရုံးရေးပူးပေါင်းဆောင်ရွက်ခြင်းဖြင့် ဤပုံစံကိုဖြည့်စုံအောင် ဖြည့်သွင်းရမည်။

လူထုစည်းရုံးရေးပူးပေါင်းဆောင်ရွက်မှု အမည် ဦးကျော်ကျော်	
မနက် ၁၆.၁၁.၂၀၁၇	စက်ဝန်းအား အမှတ်ခြံမိ (V) □ စက်ဝန်း(၁) ✓ စက်ဝန်း(၂) □ စက်ဝန်း(၃) □ စက်ဝန်း(၄)
ပြည်နယ်/တိုင်း ကယား	ပြည်နယ်/တိုင်း/ကျေးရွာအုပ်စု ပါးစာကင်း၊ ကျေးရွာ အုန်းမာယာ

က) အခက်အခဲအတားအဆီးများအားဖော်ပြခြင်း - ယခုလက်ရှိအခြေအနေတွင် ဤကျေးရွာဖွံ့ဖြိုးတိုးတက်ရေးအတွက် အဓိက အခက်အခဲအတားအဆီးများသည် မည်သည့်အမျိုးအစားဖြစ်ပါသနည်း (အမျိုးသား/သမီး အနည်းဆုံးအခက်အခဲ ၅ ခုစီဖော်ပြပါ)

အမျိုးသား အဖွဲ့မှ တင်ပြသောအခက်အခဲအတားအဆီးများ	အမျိုးသမီး အဖွဲ့မှ တင်ပြသောအခက်အခဲအတားအဆီးများ
၁။ မြို့သို့ ချွေးချွေးရန် လမ်းအခက်အခဲများ	၁။ မူကြိုစနစ်ကျယ်ပြန့်ရေးအတွက် များမူကြိုစနစ်
၂။ မြို့ဝင်လမ်းများ မကောင်းဘေးကြောင့်	၂။ မူကြိုစနစ်ကြောင့် မိမိတို့အဖွဲ့အစည်းအဖွဲ့အဖွဲ့
၃။ ခရီးသို့ များ၊ မရွေးချယ်ဘဲ ကျွန်ုပ်တို့	၃။ ကိုယ်ပိုင်၊ ကလေးပညာရေး ဖြန့်ကျက်ပေးခြင်း
၄။ ကားခရီးများ ဖြစ်ပေါ်လာခြင်းကြောင့်	၄။ မိန်းကလေးများအား ဝတ်စုံအင်္ကျီပေးခြင်း
၅။ ခရီးများအတွက် မကြိုတင် ဝယ်ယူခြင်း	၅။ ခရီးများအတွက် မကြိုတင် ဝယ်ယူခြင်း
၆။ လယ်များကို ကျွန်ုပ်တို့ လုပ်ကိုင်ခြင်း	၆။ မြို့ဝင်လမ်းများ မကောင်းဘေးကြောင့်
၇။ မူကြိုစနစ်ကြောင့် လယ်ယာများ ချိတ်	၇။ မြို့ဝင်လမ်းများ မကောင်းဘေးကြောင့်
၈။ မြို့ဝင်လမ်းများ မကောင်းဘေးကြောင့်	၈။ မြို့ဝင်လမ်းများ မကောင်းဘေးကြောင့်
၉။ မြို့ဝင်လမ်းများ မကောင်းဘေးကြောင့်	၉။ မြို့ဝင်လမ်းများ မကောင်းဘေးကြောင့်
၁၀။ ကလေးငယ်များ အား ချွေးချွေးရန်	၁၀။ ကလေးငယ်များ အား ချွေးချွေးရန်

.. မူကြိုစနစ်ကြောင့် မိမိတို့ ကလေး ပညာရေး ဖြန့်ကျက်ပေးခြင်း အဖွဲ့အစည်း မကြိုတင် ဝယ်ယူခြင်း -
၈။ မျှော်မှန်းခြင်း - မောင်လားမည် (၅) နှစ် အတွင်း ကျေးရွာဖွံ့ဖြိုးရေး မျှော်မှန်းလုပ်ငန်းစဉ်များအား တင်ပြပါ။

အမျိုးသားအဖွဲ့မှ တင်ပြသောမျှော်မှန်းချက်များ	အမျိုးသမီးအဖွဲ့မှ တင်ပြသောမျှော်မှန်းချက်များ
၁။ ကျေးရွာမှ မြို့သို့ ချွေးချွေးရန် လမ်းများ	၁။ မိမိတို့အဖွဲ့အစည်းများ ကျွန်ုပ်တို့ ကလေး ကို
၂။ ကောင်းမွန် ဖြစ်ပေါ်လာရန်အတွက်	၂။ မိမိတို့အဖွဲ့အစည်းများ ကလေး ကို
၃။ မြို့ဝင်လမ်းများ ကျွန်ုပ်တို့ ကလေး ကို	၃။ ကျွန်ုပ်တို့အဖွဲ့အစည်းများ ကလေး ကို
၄။ မြို့ဝင်လမ်းများ ကျွန်ုပ်တို့ ကလေး ကို	၄။ ကျွန်ုပ်တို့အဖွဲ့အစည်းများ ကလေး ကို
၅။ ကလေးများအား ဝတ်စုံအင်္ကျီပေးခြင်း	၅။ ကလေးများအား ဝတ်စုံအင်္ကျီပေးခြင်း
၆။ ကလေးများအား ဝတ်စုံအင်္ကျီပေးခြင်း	၆။ ကလေးများအား ဝတ်စုံအင်္ကျီပေးခြင်း
၇။ ကလေးများအား ဝတ်စုံအင်္ကျီပေးခြင်း	၇။ ကလေးများအား ဝတ်စုံအင်္ကျီပေးခြင်း
၈။ ကလေးများအား ဝတ်စုံအင်္ကျီပေးခြင်း	၈။ ကလေးများအား ဝတ်စုံအင်္ကျီပေးခြင်း
၉။ ကလေးများအား ဝတ်စုံအင်္ကျီပေးခြင်း	၉။ ကလေးများအား ဝတ်စုံအင်္ကျီပေးခြင်း
၁၀။ ကလေးများအား ဝတ်စုံအင်္ကျီပေးခြင်း	၁၀။ ကလေးများအား ဝတ်စုံအင်္ကျီပေးခြင်း

က) လူထုစီမံကိန်း၏ လာမည့် (၄) နှစ်အတွက် အကျိုးစီးပွား ဦးစားပေး ဖွံ့ဖြိုးတိုးတက်မှု လုပ်ငန်း အစီအစဉ်များအားဖော်ပြပါ။

တတိယနှစ်စက်ဝန်းကျေးရွာဖွံ့ဖြိုးရေးဦးစားပေးအစီအစဉ်

ပုံစံ - စ-၃ ကျေးရွာဖွံ့ဖြိုးရေး ဦးစားပေးအစီအစဉ် (Form PC 3)

လမ်းညွှန်ကျက်၊ အဆင့်(၃)ကျေးရွာမှော်မှန်းချက်အစည်းအဝေးပြီးဆုံးသောအခါ ကျေးရွာစီမံကိန်း အထောက်အကူပြု ကော်မတီသည် လူထုစည်းရုံးရေးမှူးအကူအညီဖြင့် ဤပုံစံကိုပြည့်စုံအောင် ဖြည့်သွင်းရမည်။

လူထုစည်းရုံးရေးမှူး/ဝန်ထမ်း အမည် ဦးဇော်ကျော်			
နေ့စွဲ ၁၉.၀၉.၂၀၁၈		စက်ဝန်းအား အမှတ်ခြစ်ပါ (✓) <input type="checkbox"/> စက်ဝန်း(၁) <input type="checkbox"/> <input type="checkbox"/> စက်ဝန်း(၂) <input checked="" type="checkbox"/> စက်ဝန်း(၃) <input type="checkbox"/> စက်ဝန်း(၄) <input type="checkbox"/>	
ပြည်နယ်/တိုင်း ကယား	မြို့နယ် ကျွန်းကျော်	ကျေးရွာအုပ်စု ပေါ်လောင်း	ကျေးရွာ အူပင်လော

က။ အခက်အခဲအတားအဆီးများအားဆွေးနွေးခြင်း -
ယခုလက်ရှိအခြေအနေတွင်ဤကျေးရွာဖွံ့ဖြိုးတိုးတက်ရေးအတွက်အဓိကအခက်အခဲအတားအဆီးများသည် မည်သည်များ ဖြစ်ပါသနည်း။ (အမျိုးသား/သမီး အနည်းဆုံးအခက်အခဲ ၅ ခုစီဖော်ပြပါ)

အုပ်စုဖွဲ့ဆွေးနွေးမှုများမှ တင်ပြသောအခက်အခဲအတားအဆီးများ

လမ်းပန်းဆက်သွယ်ရေးအခက်အခဲအတားအဆီးများဖြစ်သည့် ဘီးပြားများဖြင့် ဘီးတင်ပို့ရာတွင်	<input type="checkbox"/> ကျား <input checked="" type="checkbox"/> မကျား + မ
ကာလဇယားကြီးခြင်းနှင့် သွားလာရခက်ခဲခြင်း - ကျေးရွာတွင်အစဉ်အဆက် မြေပျက်ပြိုခြင်း၊ သစ်တောများ မြေပျက်ပြိုခြင်းများ	<input type="checkbox"/> ကျား <input checked="" type="checkbox"/> မကျား + မ
လယ်ယာစေ့များရှိသောလည် ကျောက်လောက်စားကြောင့် စိုက်ပျိုးခြင်း	<input type="checkbox"/> ကျား <input checked="" type="checkbox"/> မကျား + မ
ကျေးရွာတွင် မျက်နှာဖြူ ကျေးရွာများ များပြားလာခြင်း၊ မကျားစားကြောင့်	<input type="checkbox"/> ကျား <input checked="" type="checkbox"/> မကျား + မ
ကျောင်းမတော်များ	<input type="checkbox"/> ကျား <input type="checkbox"/> မကျား + မ
မိုးရာသီချိန်တွင် ရွာလမ်းများ သွားလာရခက်ခဲခြင်း	<input type="checkbox"/> ကျား <input checked="" type="checkbox"/> မကျား + မ
အမျိုးသမီးများ စားသောက်ရခြင်းကြောင့် သွားလာမှုများ ဖြစ်သောကြောင့် စစ်တွေများခြင်း	<input type="checkbox"/> ကျား <input checked="" type="checkbox"/> မကျား + မ

အုပ်စုဖွဲ့ဆွေးနွေးမှုများမှ တင်ပြသောမှော်မှန်းချက်များ

ရွာလမ်းများ ကောင်းမွန်ပြန်	<input type="checkbox"/> ကျား <input checked="" type="checkbox"/> မကျား + မ
ကျောက်မြေများ ကောင်းမွန်ပြန်	<input type="checkbox"/> ကျား <input checked="" type="checkbox"/> မကျား + မ
မျက်နှာဖြူကျေးရွာများ ပျက်ပြိုခြင်း	<input type="checkbox"/> ကျား <input checked="" type="checkbox"/> မကျား + မ
အစဉ်အဆက် သစ်တောများ ကျယ်ဝန်းစေရန် အစီအစဉ်	<input type="checkbox"/> ကျား <input checked="" type="checkbox"/> မကျား + မ
ကျောက်များ နည်းပါးစေရန် အစီအစဉ်	<input checked="" type="checkbox"/> ကျား <input type="checkbox"/> မကျား + မ
ရွာစစ်စစ်များ ပျက်ပြိုခြင်း	<input type="checkbox"/> ကျား <input checked="" type="checkbox"/> မကျား + မ

လူထုစီမံကိန်း၏ လာမည့် (၄)နှစ်အတွက် အကျုံးမဝင်သော ဦးစားပေး ဖွံ့ဖြိုးတိုးတက်မှု လုပ်ငန်း အစီအစဉ်များအားဖော်ပြပါ။

အဆင့်	ဦးစားပေး	ကျေးရွာအတွက် ဦးစားပေး ဖွံ့ဖြိုးတိုးတက်မှု လုပ်ငန်းစဉ်များ	အဆိုပြုသူ	အခန်းကဏ္ဍ	ဦးစားပေး အဆင့် သတ်မှတ်ချက်	ခန့်မှန်း ကုန်ကျစရိတ်	အကျိုးခံစားခွင့်ရှိသူ ခန့်မှန်းခြေအရေအတွက်		
							ကျား	မ	ပေါင်း
၁		ခပ်မာစားစားလှေအောက်ခြင်း	က+မ	ကျေးရွာအစားအကွဲ	၁	၂၉၀၀၀၀၀	၃၂၄	၃၁၂	၆၃၆
၂		ကျေးရွာအတွက် စားနပ်ရိက္ခာ	က+မ	ကျေးရွာအစားအကွဲ	၂	၆၀၀၀၀၀	၃၂၄	၃၁၂	၆၃၆
၃		ကျေးရွာအတွက် ပြင်ဆင်ခြင်း	က+မ	ကျေးရွာအစားအကွဲ	၃	၁၂၀၀၀၀၀	၃၂၄	၃၁၂	၆၃၆
၄		ကျေးရွာအတွက် စားနပ်ရိက္ခာ	က+မ	ကျေးရွာအစားအကွဲ	၄	၆၀၀၀၀၀	၃၂၄	၃၁၂	၆၃၆
၅		ကျေးရွာအတွက် စားနပ်ရိက္ခာ	က+မ	ကျေးရွာအစားအကွဲ	၅	၂၁၀၀၀၀၀	၃၂၄	၃၁၂	၆၃၆
၆									
၇									
၈									

ယူ။ လူထုစီမံကိန်း၏ လာမည့် (၄) နှစ်အတွက် အကျုံးမဝင်သော ဦးစားပေး ဖွံ့ဖြိုးတိုးတက်မှု လုပ်ငန်း အစီအစဉ်များအားဖော်ပြပါ။

အဆင့်	ကျေးရွာအတွက် ဦးစားပေး ဖွံ့ဖြိုးတိုးတက်မှု လုပ်ငန်းစဉ်များ	အဆိုပြုသူ (အမျိုးသားများ/ အမျိုးသမီးများ/အမျိုးသား+ အမျိုးသမီး)	အခန်းကဏ္ဍ
၁	ကျေးရွာအတွက် စားနပ်ရိက္ခာ	က+မ	ကျေးရွာအစားအကွဲ
၂	ကျေးရွာအတွက် စားနပ်ရိက္ခာ	က	ကျေးရွာအစားအကွဲ
၃	ကျေးရွာအတွက် စားနပ်ရိက္ခာ	က+မ	ကျေးရွာအစားအကွဲ
၄	ကျေးရွာအတွက် စားနပ်ရိက္ခာ	က	ကျေးရွာအစားအကွဲ
၅			
၆			
၇			
၈			

ခေါင်းဆောင်၊ ကျေးရွာစီမံကိန်းအထောက်အကူပြုကော်မတီမှအတည်ပြုသည်။

အမည် ဦးကျော်စွာ၊ လက်မှတ်  နေ့စွဲ ၂၀၂၃.၀၅.၂၀

ပုံစံ - စ-၃ ကျေးရွာဖွံ့ဖြိုးရေး ဦးစားပေးအစီအစဉ် (Form PC 3)

လမ်းညွှန်ချက်၊ အဆင့်(၃)ကျေးရွာမှိုင်းချက်အစည်းအဝေးပြီးဆုံးသောအခါ ကျေးရွာစီမံကိန်း အထောက်အကူပြု ကော်မတီသည် လူထုစည်းရုံးရေးမှူးအကူအညီဖြင့် ဤပုံစံကိုပြည့်စုံအောင် ဖြည့်သွင်းရမည်။			
လူထုစည်းရုံးရေးမှူး/ဝန်ထမ်း အမည်		ဦးဇော်ဂျယ်	
နေ့စွဲ	၂၆ . ၉ . ၂၀၁၉	စက်ဝန်းအား အမှတ်ခြစ်ပါ (✓) <input type="checkbox"/> စက်ဝန်း(၁) <input type="checkbox"/> စက်ဝန်း(၂) <input type="checkbox"/> စက်ဝန်း(၃) <input type="checkbox"/> ဖိတ်ခန်း(၄) <input type="checkbox"/>	
ပြည်နယ်/တိုင်း	ကယား	မြို့နယ်	ကျေးရွာအုပ်စု
		ပျဉ်းတော်	ပါလောဘိုင်း
			ကျေးရွာ
			ဆူးဖဲလော

က။ အခက်အခဲအတားအဆီးများအားဆွေးနွေးခြင်း - ယခုလက်ရှိအခြေအနေတွင်ဤကျေးရွာဖွံ့ဖြိုးတိုးတက်ရေးအတွက် အဓိကအခက်အခဲအတားအဆီးများသည် မည်သည်များဖြစ်ပါသနည်း။ (အမျိုးသား/သမီး အနည်းဆုံးအခက်အခဲ ၅ ခုစီဖော်ပြပါ)

အုပ်စုဖွံ့ဖြိုးရေးမှူးများမှ တင်ပြသောအခက်အခဲအတားအဆီးများ	
လမ်းပန်း၊ အကသွယ်ကျ၊ စက်ခဲသောကြောင့် သိပ်ပျက်စီးပြီး နားလျှောက် ကားစ	<input type="checkbox"/> ကျား <input type="checkbox"/> မမြင်ကျား+ မ
ချေးကြေး၊ စားနပ်ရိက္ခာ နည်းပါးခြင်း	<input type="checkbox"/> ကျား <input type="checkbox"/> မ <input type="checkbox"/> ကျား+ မ
လယ်ယာများရှိသောလည်း စတုရန်းပေကျယ်ကျယ် ကြောင့် မမြင်ပျက်စီး နိုင်ခြင်း	<input type="checkbox"/> ကျား <input type="checkbox"/> မမြင်ကျား+ မ
မူကြိုတင်ကျယ်ကျယ်လေးများ မူကြိုတင်ကျယ်ကျယ် နှင့် အကသွယ် မရှိသောကြောင့်	<input type="checkbox"/> ကျား <input type="checkbox"/> မမြင်ကျား+ မ
ကျောင်းမတူ နည်းပါးခြင်း	<input type="checkbox"/> ကျား <input type="checkbox"/> မ <input type="checkbox"/> ကျား+ မ
ကုသရေး၊ ဖြစ်ပေါ်လာကြောင့် များသောအားဖြင့် သွားလျှော့စားခြင်း	<input type="checkbox"/> ကျား <input type="checkbox"/> မမြင်ကျား+ မ
မိမိပျက်စီးခြင်း၊ အနည်းငယ်ရှိသောကြောင့် ချေးယူ မြင်ပျက်စီး နိုင်ခြင်း	<input type="checkbox"/> ကျား <input type="checkbox"/> မမြင်ကျား+ မ
မပျက်စီးပျက်စီးများလျယ်ကျယ်ကျယ် များခြင်းကြောင့် ဝင်ငွေ နည်းပါးခြင်း	<input type="checkbox"/> ကျား <input type="checkbox"/> မ <input type="checkbox"/> ကျား+ မ

ခ။ မျှော်မှန်းခြင်း- နောင်လာမည့် (၅)နှစ် အတွင်း ကျေးရွာဖွံ့ဖြိုးရေး မျှော်မှန်းလျာထားချက်များအား တင်ပြပါ။

အုပ်စုဖွံ့ဖြိုးရေးမှူးများမှ တင်ပြသောအခက်အခဲအတားအဆီးများ	
လမ်းပန်း၊ အကသွယ်ကျ၊ ကောင်းမွန်ပြီး ကားစ ချို့ယွင်းခြင်းတင်ပြီး နိုင်ရန်	<input type="checkbox"/> ကျား <input type="checkbox"/> မမြင်ကျား+ မ
လယ်ယာများ၊ ကျ လှ လောကစွာ နှင့် မြင်ပျက်စီး နိုင်ရန်	<input type="checkbox"/> ကျား <input type="checkbox"/> မမြင်ကျား+ မ
မူကြိုတင်ကျယ်ကျယ်လေးများ၊ မူကြိုတင် နိုင်ရန်	<input type="checkbox"/> ကျား <input type="checkbox"/> မ မြင်ကျား+ မ
ကုသရေး လမ်း များ၊ ကောင်းမွန်စွာ နှင့် သွားလျှော့ နိုင်ရန်	<input type="checkbox"/> ကျား <input type="checkbox"/> မ မြင်ကျား+ မ
မိမိပျက်စီးခြင်း၊ မတော်မူ များရှိပြီး နိုင်ရန်	<input type="checkbox"/> ကျား <input type="checkbox"/> မမြင်ကျား+ မ
မပျက်စီးပျက်စီးများ၊ စကားပြောနိုင်စွမ်း နှင့် စောကပ်ပစ္စည်းများ ရန်	<input type="checkbox"/> ကျား <input type="checkbox"/> မ <input type="checkbox"/> ကျား+ မ

	☐ ကျား ☐မ ☐ ကျား+မ
	☐ ကျား ☐မ ☐ ကျား+မ

၈။ လူထုစီမံကိန်း၏ လာမည့် (၄) နှစ်အတွက် အကျုံးမဝင်သော ဦးစားပေး ဖွံ့ဖြိုးတိုးတက်မှု လုပ်ငန်း အစီအစဉ်များအားဖော်ပြပါ။

ဦးစားပေးအဆင့်	ကျေးရွာအတွက် ဦးစားပေး ဖွံ့ဖြိုးတိုးတက်မှု လုပ်ငန်းစဉ်များ	အဆိုပြုသူ (အမျိုးသားများ/အမျိုးသမီးများ/အမျိုးသား+အမျိုးသမီး)	အခန်းကဏ္ဍ	ဦးစားပေးအဆင့်သတ်မှတ်ချက်	ခန့်မှန်းကုန်ကျစရိတ်	အကျိုးခံစားခွင့်ရှိသူ ခန့်မှန်းခြေအရေအတွက်		
						ကျား	မ	ပေါင်း
၁	ခပ်မာအောင်စိမိယာ ၅၄ ခြံစည်ချို့	က + မ	ကမ္ဘာ	၁		၃၂၁	၂၂၂	၅၄၃
၂	ရူဏ်တိုကျောင်းတည်ဆောက်ခြင်း	က + မ	ကမ္ဘာ	၂	၂၀ သိန်း	၃၂၁	၂၂၂	၅၄၃
၃	ကျေးရွာ ကန် တည်ဆောက်ခြင်း	က + မ	ကျွန်းမာကျ	၃	၁၂၀ သိန်း	၃၂၁	၂၂၂	၅၄၃
၄	စာသင်ကျောင်း ဖြူဖြူခြင်း	က + မ	ပညာကျ	၄	၁၂၀ သိန်း	၃၂၁	၂၂၂	၅၄၃
၅	ရွာတွင်းလမ်းခင်း ဖြင်း	က + မ	လမ်း	၅	၂၀ သိန်း	၃၂၁	၂၂၂	၅၄၃
၆								
၇								
၈								

၉။ လူထုစီမံကိန်း၏ လာမည့် (၄) နှစ်အတွက် အကျုံးမဝင်သော ဦးစားပေး ဖွံ့ဖြိုးတိုးတက်မှု လုပ်ငန်း အစီအစဉ်များအားဖော်ပြပါ။

အဆင့်	ကျေးရွာအတွက် ဦးစားပေး ဖွံ့ဖြိုး တိုးတက်မှု လုပ်ငန်းစဉ်များ	အဆိုပြုသူ (အမျိုးသားများ/အမျိုးသမီးများ/အမျိုးသား + အမျိုးသမီး)	အခန်းကဏ္ဍ
၁	စိုက်ပျိုးရေး စာရင်းစာရင်းများ ချုပ်ဆိုခြင်း	က + မ	စိုက်ပျိုးရေး
၂	လယ်ယာ ရေများ လုံလောက်စွာ ရရှိခြင်း	က + မ	စိုက်ပျိုးရေး
၃	မူလတန်း မှ စတင်ပညာရေး သို့မဟုတ် အခြား ဖြေ ဖြေ ဖြေ	က + မ	ပညာရေး
၄	စကားပြောတန်း ချုပ်ဆိုခြင်း	မ	ဘာသာစနစ်ပညာရေး
၅			
၆			

ခေါင်းဆောင်၊ ကျေးရွာစီမံကိန်းအထောက်အကူပြုကော်မတီမှအတည်ပြုသည်။

အမည် ----- ဦးစောအောင် ----- လက်မှတ် ----- Aung ----- ဇန.ရ. ၂၀၁၉

ကဏ္ဍ	စဉ်	လုပ်ငန်းအမျိုးအစား	အဆိုပြုသူ (အမှန်ဖြစ်ရန်)			ခုနှစ်	ထောက်ပံ့မည့်အဖွဲ့ အစည်း(သို့) ဌာန	မှတ်ချက်
			ကျား	မ	ကျား +မ			
အခြေခံအဆောက်အအုံကဏ္ဍ(လမ်း၊တံတား၊ ရေရရှိရေးမီးလင်းရေး)	၁	ခန်းမဆောင်အိမ်သာနှင့်ခြံစည်း ရိုးကာခြင်း			✓	၂၀၂၀	cdd	
	၂	မူကြိုကျောင်းတည်ဆောက်ခြင်း			✓			
	၃	ရေလှောင်ကန်တည်ဆောက်ခြင်း			✓			
	၄	ရွာတွင်လမ်းခင်းခြင်း			✓			
လူမှုစီးကဏ္ဍ(ပညာရေးကျန်းမာရေးနှင့်ဆိုင်သောအဆောက်အအုံများ နှင့် အခြားလိုအပ်ချက်များ)	၁	စာသင်ကျောင်းတိုးချဲ့ခြင်း			✓			
	၂	စိုက်ပျိုးရေးအရင်းနှီးများ			✓			
အသက်မွေးဝမ်းကြောင်းကဏ္ဍ	၁	စက်ချုပ်သင်တန်း		♂				
	၂							
	၃							
	၄							
	၅							
	၆							
	၇							
စုစုပေါင်း	၁၀							

	၂							
	၃							
	၄							
	၅							
အခြားကဏ္ဍ (ဌာနဆိုင်ရာများသို့ လွှဲပြောင်းနိုင်ခြင်းနှင့် အကောင် အထည် ဖော်နိုင်ခြင်းမရှိသောလုပ်ငန်းများ)	၁							
	၂							
	၃							
	၄							
	၅							
	၆							
	၇							

ဦးစားပေးလုပ်ငန်း အကျဉ်းချုပ်ဇယား

စဉ်	လုပ်ငန်းအမည်	ဦးစားပေးအဆင့်	အဆိုပြုသူ (ကျား)	အဆိုပြုသူ (မ)	အဆိုပြုသူ (ကျား+မ)	မှတ်ချက်
၁။	ဘော်လုံးပွဲကြည့်စင်တည်ဆောက်ခြင်း	၁			ကျား+မ	
၂။	ရွာတွင်းကျောက်ချောလမ်းခင်းခြင်း	၂			ကျား+မ	
၃။	ဆေးပေးခန်းဆောင်တိုးချဲ့ခြင်း	၃			ကျား+မ	
၄။	လမ်းမီးတပ်ဆင်ခြင်း	၄		မ		
၅။	အဝီစိတွင်းတူးခြင်းနှင့်ရေလှောင်ကန်တည်ဆောက်ခြင်း	၅	ကျား			
၆။	ယက်ကန်းရုံပြုပြင်ခြင်း	၆		မ		
၇။	လူနာတင်ယာဉ်	၇			ကျား+မ	
၈။						
၉။						
၁၀။						
၁၁။						
၁၂။						
၁၃။						

ပါဝင်ဆွေးနွေးသူ

ကျား-၄၅

မ -၅၁

မှတ်တမ်းတင်သူ

ရာထူး ဦးဌေးရယ်

အမည် လူထုစည်းရုံးရေးမှူး

လုပ်ငန်းဆောင်ရွက်မှုမှတ်တမ်းဓါတ်ပုံများ

