

ပြည်ထောင်စုသမ္မတမြန်မာနိုင်ငံတော်အစိုးရ
စိုက်ပျိုးရေး၊ မွေးမြူရေးနှင့် ဆည်မြောင်းဝန်ကြီးဌာန
ကျေးလက်ဒေသဖွံ့ဖြိုးတိုးတက်ရေးဦးစီးဌာန
ငပုတောမြို့နယ်



လူထုပဟိုပြုစီမံကိန်း
National Community Driven Development Project
(NCDDP)



ကျေးရွာဖွံ့ဖြိုးရေး အစီအစဉ်
Village Development Plan (VDP)

ဆူးပုတ်ကုန်းကျေးရွာ၊ ရေကျော်ကျေးရွာအုပ်စု

မာတိကာ

စဉ်	အကြောင်းအရာ	စာမျက်နှာ
၁	မြို့နယ်မြေပုံ	၁
၂	ကျေးရွာအုပ်စုမြေပုံ	၂
၃	ကျေးရွာအုပ်စုတွင် ပါဝင်သောကျေးရွာများစာရင်း	၂
၄	ကျေးရွာသမိုင်းကြောင်းအကျဉ်းချုပ်	၃
၅	လူထုပူးပေါင်းပါဝင်သော ဆန်းစစ်ခြင်းနှင့် အကဲဖြတ်ခြင်း လုပ်ငန်းစဉ် PRA/PSA အကျဉ်းချုပ်ဇယား	၅
၆	ကျေးရွာဖွံ့ဖြိုးရေးအစီအစဉ်အတွက်အသုံးပြုခဲ့သော PRA tools များနှင့် တစ်ခုချင်းစီအတွက် သုံးသပ်ချက်များ	၅
၇	ကျေးရွာကော်မတီရွေးချယ်ခြင်းနှင့် ကျေးရွာဖွံ့ဖြိုးရေးအစီအစဉ် ဆောင်ရွက်မှုမှတ်တမ်းဓါတ်ပုံများ	၁၇
၈	ကျေးရွာစီမံကိန်းအထောက်အကူပြုကော်မတီဝင်များစာရင်း	၁၈
၉	ကျေးရွာအခြေခံအချက်အလက်များ (ပုံစံ ၈ - ၁)	၁၉
၁၀	စီမံကိန်းစက်ဝန်းအချိန်ဇယား (ပုံစံ ၈-၂)	၂၄
၁၁	ကျေးရွာဖွံ့ဖြိုးရေး ဦးစားပေး အစီအစဉ် (ပုံစံ ၈-၃)	၂၇
၁၂	ကျေးရွာအုပ်စုစီမံကိန်းလုပ်ငန်းခွဲရွေးချယ်ခြင်း (ပုံစံ ၈-၄)	၂၉
၁၃	အစည်းအဝေးမှတ်တမ်းများ	၃၁
၁၄	ကဏ္ဍအလိုက် ဖွံ့ဖြိုးရေး ဦးစားပေးလုပ်ငန်းများ	၃၅
၁၅	VDP အရည်အသွေးထိန်းချုပ်မှု (Check List for VDP)	၃၆

၁။ ငပုတောမြို့နယ်အခြေပြမြေပုံ

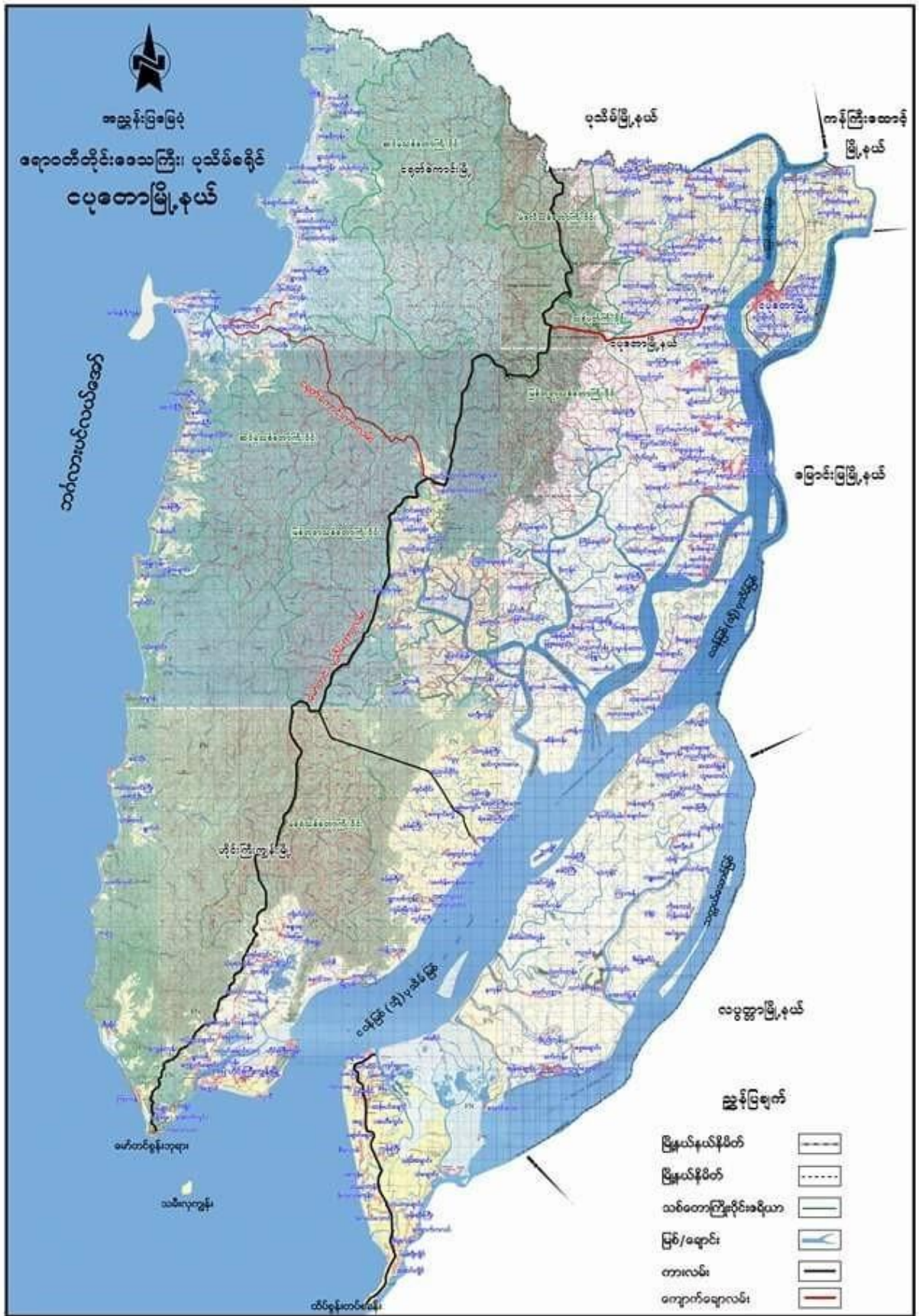

၂။ ကျေးရွာအုပ်စုမြေပုံ

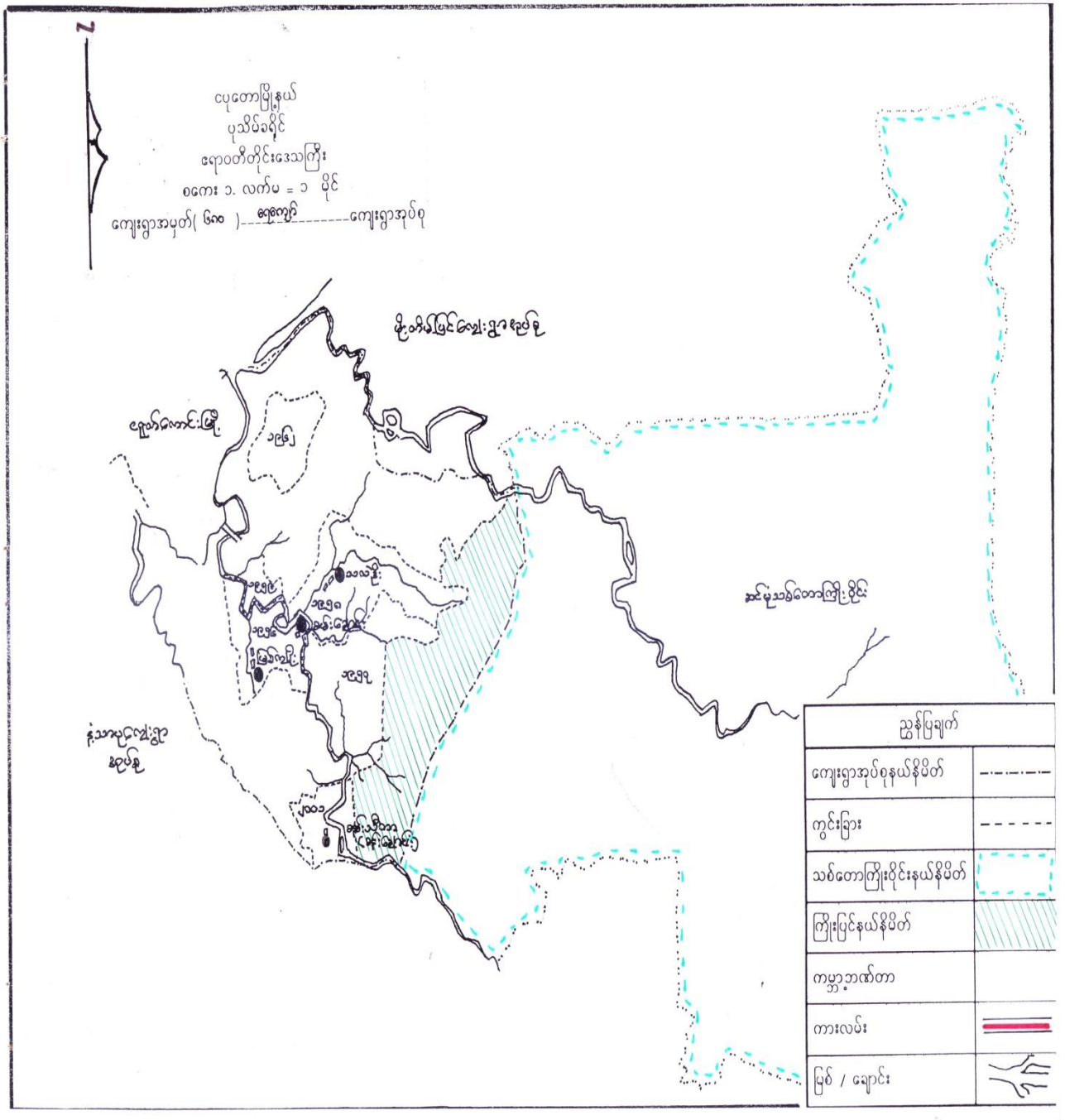

၃။ ကျေးရွာအုပ်စုအတွင်းပါဝင်သော ကျေးရွာများစာရင်း

၁ - သလဲဒိုး

၃ - သင်္ကန်း

၅ - ကညင်ချောင်း

၇ - မြစ်ကျိုး

၂ - စမ်းချောင်း

၄ - ရေကျော်

၆ - ရွာသစ်ကုန်း

၈ - ဆူးပုတ်ကုန်း

“ ဆူးပုတ်ကုန်းကျေးရွာအဖွဲ့ သမိုင်း အကျဉ်း ”

- ‘ပုထောက်ပုထိုး’ နှင့် ‘ရှင်မောင်မြို့’ နယ်စပ် ရေကျော်အုပ်စု ဆူးပုတ်ကုန်း ကျေးရွာမေးသည်။ ၎င်း၏ မြေပုံများမှာ ပြေးဆိုင်သော ကျေးရွာ ဖြစ်သည်။ အဓိက စီးပွားရေးမှာ ကောက်ပဲသီးနှံ ဖြစ်ပြီး ရေချောင်းများ နှင့် အဓိကထား ပုထောက်ပုထိုး ဖြစ်သည်။ နယ်လျှင် နယ်လျှင်သော သူများ ပြေးဆိုင် ၎င်း နယ်စပ် ရေချောင်းများက ပြောင်းရွှေ့ ပြေးဆိုင် လာကြသည်။
- ကျေးရွာအဖွဲ့ အစဉ်ပွဲ ဆူးပုတ်ကုန်း မြေပုံများ သော ကုန်း ဖြစ် ဖြစ်သော မြေပုံ ဆူးပုတ်ကုန်း ကျေးရွာမှာ အစဉ်ပွဲ အစဉ်ပွဲ အစဉ်ပွဲ ။ နှစ်ကျေးရွာသည် မြေပုံထဲ ရေ မပျောက်သေး သော ကျေးရွာဖြစ်သည်။ အထွက် သက်ရှိ ကျေးရွာနှင့် နယ်စပ် ရေချောင်း စားသည်။ ကောက်ပဲ အစဉ် ရှိသော ကျေးရွာ ဖြစ်သောကြောင့် ကောက်ပဲစိုက် မြေ မခက် မဟုတ်ဘဲ မြေပုံများ စားသည် မရဘဲ အထွက် ကောက်ပဲစိုက် မြေ မြေပုံများ မရှိဘဲ မရှိပေ ။
- ဆူးပုတ်ကုန်း ကျေးရွာသည် စမ်းချောင်း မြေပုံ မြေပုံပင်ထား သော ကျေးရွာဖြစ်သည်။ မြေပုံ ထွက် သက်ရှိ သွားမရ ရေ အစဉ်ပွဲ သော ကျေးရွာဖြစ်သည်။

- ဆင်းပုဆိပ်ကုန်းကျေးရွာသည် မိုးရာဇ် ဝါးချိုက်၊ ခွေးကုန်း၊
 တွင်း ချိုင်း၊ တောင်တန်း၊ သစ်၊ စား၊ ငြိမ်း၊
 စသည်ဖြင့် စောထောင်ကို ဂြိုဟ်တို့ အသက်မွေးဝမ်း
 မြှောက် လေ့ရှိသည်။

- ပခုက္ကူ အချင်းတွင် မူလကုန်းကျောင်း ပေးရှိသည်
 ၎င်းပေး ဆွယ်ကျွမ်း ဆရာတော် ပခုက္ကူ ချင်းသည် အဓိက
 အားဖြင့် ကျောင်းဆရာတော် ရာတွင် တစ်ချောင်းကို
 ဗဟုတို့ ဆွေးနွေးသောအခါ အသက် ၇ ရှိသည်။

- နှစ်ကျော် အသေးသည် မူလကုန်း၊ ပခုက္ကူ၊ ဝိဇ္ဇာကျောင်း
 များတွင် အားပေးပညာရှိသော ကျေးရွာပေး ဖြစ်ပါသည်။

၅။ လူထုပူးပေါင်းပါဝင်သော ဆန်းစစ်ခြင်းနှင့် အကဲဖြတ်ခြင်း လုပ်ငန်းစဉ် PRA/PSA အကျဉ်းချုပ်ဇယား

စဉ်	အသုံးပြုခဲ့သော PRA Tools များ	ကျား	မ
၁	ကျေးရွာအရင်းမြစ်ပြေပုံ (Social Map)	၁၁	၁၀
၂	ရာသီခွင်ပြပြက္ခဒိန် (Seasonal Calendar)	၁၆	၈
၃	ဥစ္စာနေကြွယ်ဝမှု ဦးစားပေးအဆင့်သတ်မှတ်ခြင်း (Wealth Ranking)	၆	၇
၄	ကျား၊ မ ပင့်ကူအိမ်သုံးသပ်ခြင်း (Cob Web)	၆	၇
၅	အရင်းအမြစ်အသုံးချမှုဖော်ထုတ်ခြင်း ဇယား (Asset Mapping)	၇	၈
၆	အဖွဲ့အစည်းချိတ်ဆက်မှုပုံ (Veen diagram)	၇	၈

၆။ ကျေးရွာဖွံ့ဖြိုးရေးအစီအစဉ်အတွက်အသုံးပြုခဲ့သော PRA tools များနှင့် တစ်ခုချင်းစီအတွက် သုံးသပ်ချက်များ

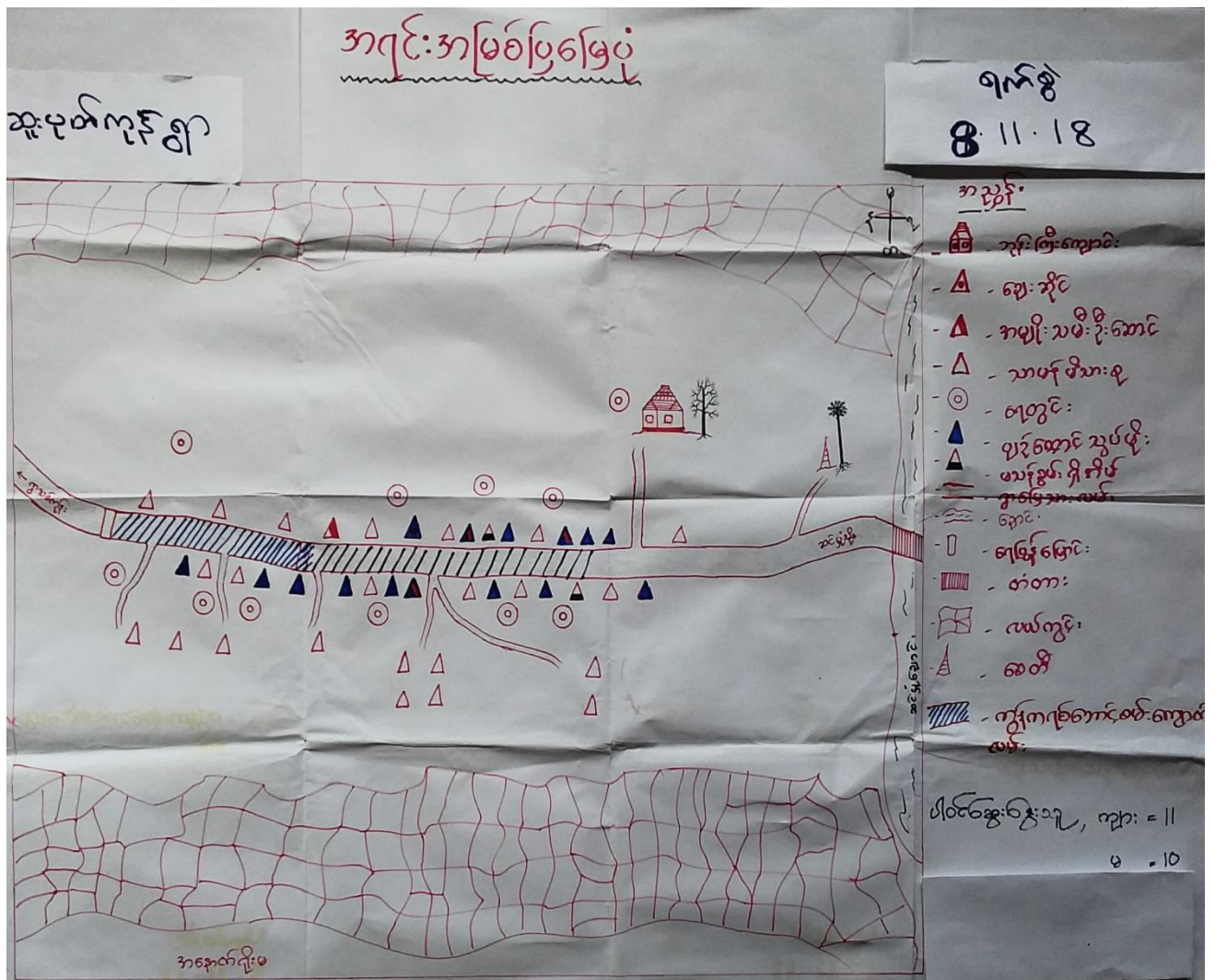

အရှင်ကြွယ်ဝ ဖြစ်ပုံ

ရှေးကျမ်းအုပ်စု

အားပေးမှုနှင့်
ကျေးဇူး

ဆေးနည်းဖြင့် သန်းဝင်ခြင်း

- အားပေးမှုနှင့် ကျေးဇူးအား သန့်ရှင်း စင်စစ်အဖြစ် ဖြစ်ပေါ်လာပြီး နောက်ပိုင်းတွင် ရောဂါတို့ကို အာရုံစူးစိုက် စီစဉ်ပေးရန် လုပ်ဆောင်သော အားပေးမှုဖြစ်သည်။
- ကျေးဇူးတော်ဖြင့် ရောဂါများ ပျောက်ကင်းစေရန် ကြိုးပမ်းဆောင်ရွက်ခြင်း ဖြစ်သည်။
- ကျေးဇူးတော်ဖြင့် ရောဂါများ ပျောက်ကင်းစေရန် ကြိုးပမ်းဆောင်ရွက်ခြင်း ဖြစ်သည်။
- ကျေးဇူးတော်ဖြင့် ရောဂါများ ပျောက်ကင်းစေရန် ကြိုးပမ်းဆောင်ရွက်ခြင်း ဖြစ်သည်။
- ကျေးဇူးတော်ဖြင့် ရောဂါများ ပျောက်ကင်းစေရန် ကြိုးပမ်းဆောင်ရွက်ခြင်း ဖြစ်သည်။

ကုသိုလ်စွဲ ဖြစ်ပေါ်ခြင်း

အလှူဒါနကုသိုလ်စွဲ

သုံးသပ်ခြင်း နှင့် ဆန်းစစ်ခြင်း

ဒေသနာပြုစာအုပ်

- ဣန္ဒြေကျော့ခြားသည် နယ်ပယ်၊ နိုင်ငံ နှင့် ရေလှေငါးများ ဆုံးရှုံးခြင်း၊ လယ်ယာမြေ ဖြစ်သည်။
- စစ်၊ ကျောက်တောင်ခြင်း နှင့် အခြား စစ် ဝင် ဝင် ၅ နယ် ဝင်၊ များ ဆုံးရှုံးခြင်း ဖြစ်သည်။
- ဝေဒကုသိုလ်စွဲ စစ်ဝေဒများဖြင့် ချိုးယူစွဲစွဲ စစ်ဝေဒ အထွက်များ သည်။
- စာပေါင်း၊ စာခွဲ၊ မအုတ်၊ မအုတ်၊ သည် ကုသိုလ်စွဲ ပျက်စီးခြင်း၊ ပြီး နှစ်ထောင်၊ ပြာဆို၊ စာခွဲ စွဲ စာပေါင်း၊ မအုတ်၊ နှင်း များဖြစ်သည်။ စာဆို၊ စာခွဲ၊ စေတီသစ်၊ မအုတ်သည် ချိုးများ သဖြင့် စေတီဝေဒ နှင့် ဖြစ်ပေါ်စေသည်။
- အမျိုးသမီး၊ အမျိုးသမီး ချမ်းမြတ်ရေး၊ လှေငါးများ စွဲ လှေငါးဖြစ်သည်။ ကျောက်တောင် စေတီခြင်းများ စွဲ စစ်ဝေဒ ၅ နှစ် ဖြစ်သည်။
- အမျိုးသား၊ အမျိုးသမီး၊ စာပို၊ စာဝေဒ ၅ နှစ် ဝေဒခြင်း၊ ဖြစ် အမျိုးသမီးများ ဖြစ် အခင်း၊ မအုတ် ဖြစ်စေ စေသည်။

ဥစ္စာရန်ကင်းသတ်မှုတံဆိပ်

18. 2. 2018

ပုံစံအမျိုးအစား - ၆
၁ - ၇

Update - 8. 11. 18

ဆုံးပတ်လုံးကျေးဇူး

၅၉ နံပါတ်

ကပ်ကြောင်းအရာ	ပိုင်ဆိုင်မှု	အိမ်ထောင်စု	ကုန်နှုန်း
ချမ်းသာ [ပြေလည်]	လယ်ပိုင်ရှိ (7 em 10 em) ၊ ခွာ ၊ ဥယျာဉ် ခြံခြံ ၊ ချေးဆိုင် ၊ လှိုင်ခြံခြံ ၊ ဆိုဗီယက်	၇	62.5 %
အလယ်အလတ်	ဥယျာဉ်ခြံ ၊ လှိုင်ခြံခြံ ၊ ဆိုဗီယက် ၊ ကျွတ်ခြံ	၁၀	၅၁.၂၅
ဆင်းရဲ	ကြွတ်ခြံ ၊ တစ်ခုလျှင်တစ်ခုစား ၊ တဲအိမ် ၊ ခြံပိုင်ချိ	၂၀	62.5 %

ဆုံးမရေးရာ
ကျေးဇူး

ဥစ္စာဝန်ကြီးဌာန

ရေအောက်
အုပ်စု

ဆေးကုသရေးဦးစီးဌာန

- ကျေးဇူးပြု၍ ဆေးကုသရေးဦးစီးဌာန အဖွဲ့ဝင်များ
များစွာပါဝင်၍ ဆေးကုသရေးဦးစီးဌာန
- အလုပ်အကိုင်များ ပြုလုပ်ရာတွင် စစ်ဆေးခြင်း သော လုပ်ငန်း
များ သော လုပ်ငန်းများ ရှိပါသည်။
- လုပ်ငန်းခွင်များ အကောင်အထည်ဖော်ရာတွင် ဆေးကုသရေး
ဦးစီးဌာန အားလုပ်ဆောင်မှုများ များ လုပ်ဆောင်ရာ၌ နှစ်စဉ်
ဆိုင်ရာ သော စစ်ဆေးမှုများ ရရှိစေရန် ဖြစ်ပါသည်။
- လက်ထောက်ရေးရာ၊ ရေအောက်ရေးရာ၊ စစ်ဆေးရေးရာ၊
များ စာရွက်စာတမ်းရေးရာ၊ နှင့် ဆေးကုသရေးဦးစီးဌာန
အဖွဲ့များ စစ်ဆေးမှုများ ပြုလုပ်ရာ၌ များ ဆောင်ရွက်
ရန် ဖြစ်ပါသည်။

ဆူးပုတ်ကုဉ်းကျေးဇာ

အဖွဲ့အစည်းချိတ်ဆက်မှု

18. 2. 2018

Update 8.11.18

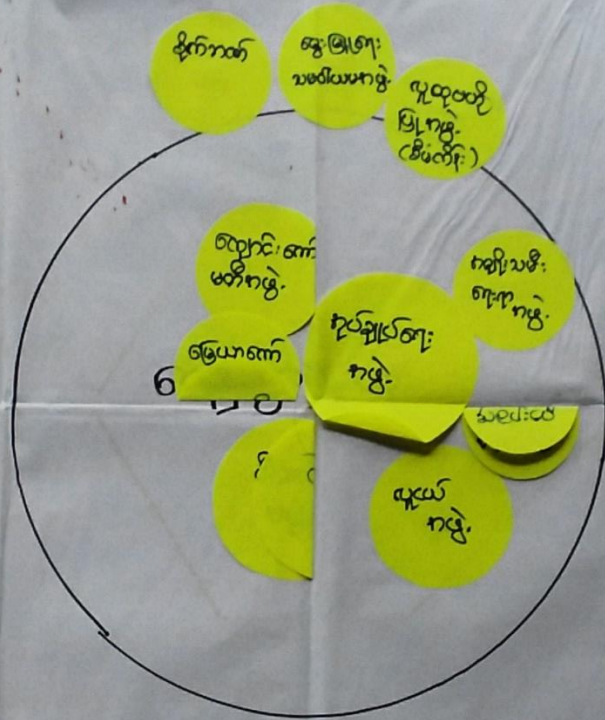

ဂါထာအဖွဲ့အစည်း

၈ - ၇

၈ - ၈

ဝင်္ဂကျအိမ် သုံးသပ်ချက်

ဆူးပုတ်တုန်းကျေးစွာ

18.2.2018

Update - 8-11-18

ပုဂံကျေး
လက်လှမ်းမီမှု

ဝင်္ဂကျအိမ် (ကျယ်စတိုင်)

ပိုးဆောင်နိုင်မှု

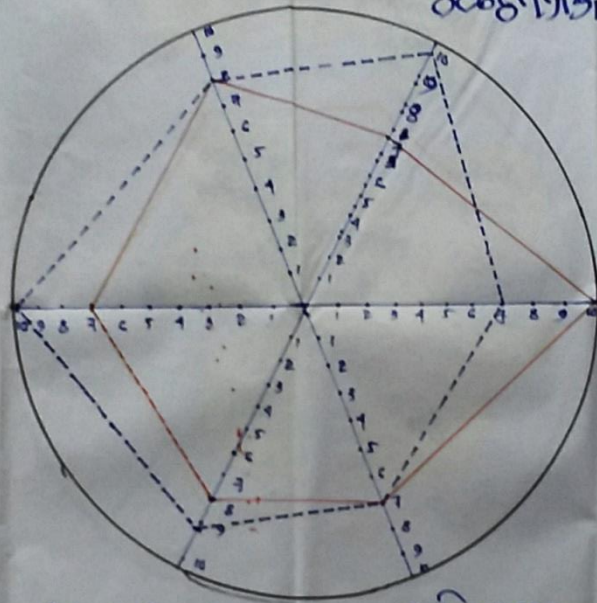

အိမ်မှုကိစ္စဆောင်
ရွက်မှု

အဖွဲ့စည်းတွင်
ပါဝင်နိုင်မှု

ကျေးတကျ
လက်လှမ်းမီမှု

ပါဝင်ဆွေးနွေးသူ

ကျေး - 6

မ - 7

၆၄၇၀

မင်းကုဆိုင် သုံးသပ်ခြင်း

ဆွေးနွေးခြင်းနှင့် အချိုးစစ်ခြင်း

ဆုံးမိမိကုဆိုင်၊
ကျေးဇူး

ရေကျွန်း
ဒဂုံ

- အမျိုးသမီးများ ၅ ဝါဝင်ပြီး ဆောင်နိုင်မှု အားပြည့်သည်ကို
"စေ့၇" သည်။ အမျိုးသားများသည် ခိုးဆောင်နိုင်မှု
အဖွဲ့ဝင်၊ ဝါဝင်မှု ဝါးထွက် အများစု ဝါဝင်နေသည်
- အမျိုးသမီးများသည် ဒိန်နီလူများ စွဲ
အချိန်ကုန်သည်ကို စေ့၇သည်။
- ဝင်ငွေ ရရှိမှု အပိုင်ထွက် အမျိုးသားများနှင့် အမျိုးသမီး
များသည် ဝင်ငွေ ရရှိမှု စတင်ပြန်ကြောင်း
- ကျေးဇူးတင် အမျိုးသမီးများ အထွက် အပိုင်အပိုင် ရရှိမှု
အမျိုးသားများ၏ ထွက် ပုံစံမတူများ စားထွက်ပေး၍
ပုံစံမတူများ စားထွက် ရရှိစေကာ ကျေးဇူးတင်ပါ။
၇ အမျိုးသမီးများကို မဟာဝတ် ကုန်စုံ စေခြင်းဖြင့်
အမျိုးသမီးများကို ကုန်စုံနိုင်သည်။

ရေကန် နှစ်
ဆုံးပတ်စန်း: ၈၅၅

ကုဏ်: နဂါး သုံးစွဲမှု



ဆိုင်ကယ်

လယ်စွဲ

သစ်ဆွဲ

ထွန်ကော်



ရွေးဆိုင်

ကောက်စိုက်



ညောင်

လှိုင်ခြံ

စာသင်ကျောင်း

ရေတံခွန်

ထင်း: ခုတ်/ခွ

ကြက်မွေး

18.2.18

ပိတ်ဆွဲစာအုပ်

m - 7

u - 8

Update- 8-11-18

ကုဏ်: နဂါး စိုက်ပျိုးမှု



ဆိုင်ကယ်

လယ်စွဲ

သစ်ဆွဲ

ထွန်ကော်



ရွေးဆိုင်



ကောက်စိုက်

ညောင်

ကြက်မွေးခြံ

လှိုင်ခြံ

စာသင်ကျောင်း

ရေတံခွန်

ထင်း: ခုတ်/ခွ

A

အရင်းအမြစ် သုံးစွဲမှု နှင့် ဆိပ်ချွန်မှု ပြဿနာ:
" ဆေးဝါး ဖြစ်ပြီး ဆိပ်ခပ်ခြင်း "

ဆုံးရှုံးမှုများ:

ကျေးဇူး

ရေအောက်ဆင်

- ရေ၊ ငါး၊ ချောင့်၊ ဆိပ်ချွန်ခွက်၊ ဆိပ်ချွန်၊ သစ်၊ မြား၊ သုံးစွဲမှု ပြဿနာ
- နယ်လှည့်၊ ချောင့်၊ စား၊ နယ်လှည့်၊ ဆိပ်ခပ် မြား၊ ဆိပ်ချွန်၊ သစ်၊ မြား၊ သုံးစွဲမှု ဆိပ်ချွန် ပြဿနာ
- ဆေး၊ ဆေး၊ ငါး၊ ဆိပ်ခပ်၊ နယ်လှည့်၊ ဆိပ်ခပ်၊ ချောင့်၊ ဆိပ်ချွန်၊ သစ်၊ ဆေး၊ သစ်၊ သုံးစွဲမှု ပြဿနာ
- ဖြစ်ခြင်း နှင့် ဆုံးဖြတ်ချက် ချခြင်း မြား၊ ဆိပ်ချွန်၊ သစ်၊ မြား၊ နယ် ဆိပ်ချွန် ပြဿနာ
- ဆိပ်ချွန်၊ သစ်၊ မြား၊ ဆေး၊ သစ်၊ သုံးစွဲမှု ဖြစ်ခြင်း၊ ပါဝင်ခြင်း ဖြစ်ပြီး ဆိပ်ချွန်၊ သစ်၊ မြား၊ သစ်၊ သုံးစွဲမှု ရေ၊ ငါး၊ ချောင့်၊ ဆေး၊ ငါး၊ ချောင့်၊ ဆိပ်ချွန်၊ သစ်၊ မြား၊ သစ်၊ မြား၊ ဆိပ်ချွန် ပြဿနာ

၇။ ကျေးရွာကော်မတီရွေးချယ်ခြင်းနှင့် ကျေးရွာဖွံ့ဖြိုးရေးအစီအစဉ် ဆောင်ရွက်မှုမှတ်တမ်းခါတ်ပုံများ



၈။ကျေးရွာစီမံကိန်းအထောက်အကူပြုကော်မတီဝင်များစာရင်း

စဉ်	အမည်	ကျား၊ မ	ရာထူး
၁	ဦးတင့်ဆန်း	ကျား	ကျေးရွာ စီ/ထောက် ဥက္ကဋ္ဌ
၂	ဒေါ်ခင်စန်းလှိုင်	မ	ကျေးရွာ စီ/ထောက် ဥက္ကဋ္ဌ
၃	ဦးခင်မောင်ဦး	ကျား	စောင့်ကြည့်၊ ကြီးကြပ်ရေး ဆပ်ကော်မတီ
၄	ဒေါ်ဇော်လင်း	မ	စောင့်ကြည့်၊ ကြီးကြပ်ရေး ဆပ်ကော်မတီ
၅	ဦးမြင့်မာလွင်	ကျား	ဝယ်ယူရေး ဆပ်ကော်မတီ
၆	ဒေါ်ကျော်သူစိုး	မ	ဝယ်ယူရေး ဆပ်ကော်မတီ
၇	ဒေါ်စန်းစန်းအေး	မ	လည်ပတ်ရေးနှင့် ပြင်/ထိန်း ဆပ်ကော်မတီ
၈	ဦးစိုးလွင်	ကျား	လည်ပတ်ရေးနှင့် ပြင်/ထိန်း ဆပ်ကော်မတီ
၉	ဒေါ်အေးအေးနွယ်	မ	စေတနာ့ဝန်ထမ်း
၁၀	ဦးမြဝင်း	ကျား	စေတနာ့ဝန်ထမ်း
၁၁	ဦးခင်မောင်	ကျား	အကြံပြုတိုင်ကြားဖြေရှင်းရေး
၁၂	ဒေါ်အေးစန္ဒာ	မ	အကြံပြုတိုင်ကြားဖြေရှင်းရေး
၁၃	ဦးဘရွှေ	ကျား	ကျေးရွာ စာရင်းကိုင်

၉။ ကျေးရွာအခြေခံအချက်အလက်များ (ပုံစံ ၀ - ၁)

ပုံစံ - ၀ - ၁ ကျေးရွာအခြေခံအချက်အလက်များ (Form PC 1)

လယ်ညွှန်ရှက်၊ ကျေးရွာတစ်ရွာသို့ ပထမဆုံးပိတ်ဆက်ခရီး သွားရောက်သောအခါ လူထုစည်းရုံးရေးမှူးသည် ကျေးရွာ ခေါင်းဆောင်များအား ကျေးရွာအချက်အလက်များကို မေတ္တာရပ်ခံ၍ တောင်းခံရသည်။ ဤအချက်အလက်များကို စီမံကိန်း ပိတ်ဆက်အစည်းဝေးမတိုင်မီတောင်းခံရမည်။ စီမံကိန်းပိတ်ဆက်အစည်းဝေးတွင် လူထုစည်းရုံးရေးမှူးသည် ဤအချက်အလက် များအား စစ်ဆေးပြီး မှန်ကန်အောင်ပြုလုပ်ရမည်။ ပြီးနောက်တွင် လူထုစည်းရုံးရေးမှူးမှ သတင်းအချက်အလက်ထံသို့ Tablets မှ တဆင့် ဖြည့်သွင်းရမည်။

ကျေးရွာခေါင်းဆောင် အမည် ဦးအေးရွှေ	ကျေးရွာခေါင်းဆောင်၏ ဖုန်းနံပါတ် ၀၅-၄၅၀၅၈၀၆၁၃	လူထုစည်းရုံးရေးမှူး၏ အမည် ဦးကျော်စော
ပြည်နယ်တိုင်းဒေသကြီး ကော့ကုသိ	မြို့နယ် ဗဟို	ကျေးရွာအုပ်စု ရှေ့ကျော်
		ကျေးရွာ အင်းစိန်

က၊ လူဦးရေ

လူမျိုးစု	အိမ်ထောင်စုအရေအတွက်	ကိုးကွယ်သည့်ဘာသာ	အိမ်ထောင်စုအရေအတွက်
လူမျိုးစု (၁) - မူရိုက်	1	ဘာသာ (၁) - ဗုဒ္ဓ	1
လူမျိုးစု (၂) - ချိုင့်	1	ဘာသာ (၂) - ဗုဒ္ဓ	1
လူမျိုးစု (၃) - မဟာ	28	ဘာသာ (၃) - ဗုဒ္ဓ	28
လူမျိုးစုရော		ဘာသာရော	
အခြား			
	အရေအတွက်		
မသန်စွမ်းသူများ			
သက်ကြီးရွယ်အိုများ (၆၅ နှစ် နှင့် အထက်)	7		

စစ်ဘေးရှောင်			
--------------	--	--	--

	အမျိုးသား (အရေအတွက်)	အမျိုးသမီး (အရေအတွက်)
လူဦးရေ		
လူမျိုးစု (၁)----- မာရှင်	4	3
လူမျိုးစု (၂)----- ရှင်	2	2
လူမျိုးစု (၃)----- ဗမာ	54	44
အခြား		
အိမ်ထောင်ဦးစီး	30	

(ခ) အခြေခံအဆောက်အအုံ အသုံးအဆောင်များ

တည်ဆောက်ရေး	အမှတ် ခြစ်ပါ	ကျန်းမာရေး	အမှတ် ခြစ်ပါ	ဘာသာရေး အဆောက် အအုံများ	အမှတ် ခြစ်ပါ
အထက်တန်းကျောင်း	<input type="checkbox"/>	ဆေးရုံ	<input type="checkbox"/>	ဇေတီ	<input type="checkbox"/>
အလယ်တန်းကျောင်း	<input type="checkbox"/>	ကျန်းမာရေးဌာန	<input type="checkbox"/>	ဘုန်းကြီးကျောင်း	<input type="checkbox"/>
မူလတန်းကျောင်း	<input type="checkbox"/>	ကျန်းမာရေးဌာနခွဲ	<input type="checkbox"/>	ဟိန္ဒူဘုရားကျောင်း	<input type="checkbox"/>
ပုဂံကျောင်း	<input checked="" type="checkbox"/>	ဆေးပေးခန်း	<input type="checkbox"/>	ခရစ်ယာန်ကျောင်း	<input type="checkbox"/>
အခြား	<input type="checkbox"/>	အခြား	<input type="checkbox"/>	ဗလီ	<input type="checkbox"/>
				အခြား	<input type="checkbox"/>
မှတ်ချက်		မှတ်ချက်		မှတ်ချက်	

(၂) ရှိခဲ့ပါလျှင် ဤစီမံချက်ကို မည်သည့် စနစ်တွင်ပြင်ဆင်ခဲ့ပါသနည်း? နှစ်-----/မသိပါ

(၃) ဤစီမံချက်ကို မြို့နယ်မှအတည်ပြုခဲ့ပါသလား? ပြုခဲ့ပါသည်/မပြုခဲ့ပါ/မသိပါ

(စ) ဝေဖန်အကွာအဝေး

(၁) ဤကျေးရွာ၏စဟိုမှ ၎င်းကျေးရွာအုပ်စု၏စဟိုအထိ ဝေးကွာမှုပမာဏကွာလေးသနည်း? မိုင်-----/မသိပါ

1-5 မိုင်

(၂) ဤကျေးရွာမှ ၎င်းကျေးရွာအုပ်စု၏စဟိုအထိ သွားလာရာတွင် ကြာမြင့်သည့်အချိန်။

ခြောက်သွေ့ရာသီတွင်ကြာချိန်----- ထော်လာဂျီ/မော်တော်ဆိုင်ကယ်/ခြေလျှင်/လား/မော်တော်ဘုတ်/
အခြား: ----- 1:30

မိုးရာသီတွင်ကြာချိန်----- ထော်လာဂျီ/မော်တော်ဆိုင်ကယ်/ခြေလျှင်/လား/မော်တော်ဘုတ်/
အခြား: ----- 2:00

(ဆ) ပတ်ဝန်းကျင်ဆိုင်ရာ သဘာဝဘေးအန္တရာယ်

ဤကျေးရွာတွင် ရေကြီးခြင်းကဲ့သို့ သဘာဝဘေးအန္တရာယ်ကျရောက်ဖူးခြင်း ရှိပါသလား။

မရှိပါ ရှိပါသည် ရှိလျှင်ဖော်ပြပါ -----

(ဇ) ကျေးရွာတွင် ခွဲစည်းထားသော အဖွဲ့အစည်းများ

လူထုစဟိုပြုစီမံကိန်းမတိုင်မီ ဤကျေးရွာတွင် ကျေးရွာဖွံ့ဖြိုးရေးအတွက် အစိုးရ (သို့) ရွာသားများကိုယ်တိုင်(သို့) စီမံကိန်းတစ်ခုခုမှ ခွဲစည်းထားသည့် အဖွဲ့အစည်းများရှိပါသလား။

(၁) ----- ၆၆ ယာ အဖွဲ့ ဘဏ်

(၂) -----

(ဈ) အထွေထွေအုပ်ချုပ်ရေး ဦးစီးဌာန (GAD) မှ မှတ်တမ်းတင်ထားခြင်း

ဤကျေးရွာသည် အထွေထွေအုပ်ချုပ်ရေး ဦးစီးဌာန (GAD) မှ မှတ်တမ်းတင်ထားမှု ရှိပါသလား။

(ဂ) ကျွမ်းကျင်သူများမှတ်တမ်း (ကျေးရွာတွင်နေထိုင်သော သို့မဟုတ် တခြားရွာမှလာရောက်သော ကျွမ်းကျင်သူများ)

(ခ) တဆင်ကျောင်း	(၂) ကျန်းမာရေး				(၃) လက်မှုပညာရှင်			
	ရွာတွင်နေထိုင်သူ	အခြားရွာမှလာသူ		ရွာတွင်နေထိုင်သူ	အခြားရွာမှလာသူ		ရွာတွင်နေထိုင်သူ	အခြားရွာမှလာသူ
ကလေးပြင်ဆရာ/မ	<input type="checkbox"/>	<input checked="" type="checkbox"/>	ဆရာဝန်	<input type="checkbox"/>	<input type="checkbox"/>	လက်သမား	<input checked="" type="checkbox"/>	<input type="checkbox"/>
အပေါက်ကျိုးပြုဆရာ/မ	<input type="checkbox"/>	<input type="checkbox"/>	လက်ထောက်ကျန်းမာရေးမှူး	<input type="checkbox"/>	<input type="checkbox"/>	ပန်းရံ	<input type="checkbox"/>	<input type="checkbox"/>
အလယ်တန်းပြဆရာ/မ	<input type="checkbox"/>	<input type="checkbox"/>	အမျိုးသမီးကျန်းမာရေးဆရာမ	<input type="checkbox"/>	<input type="checkbox"/>	လျှပ်စစ်ကျွမ်းကျင်ပီးသမား	<input type="checkbox"/>	<input type="checkbox"/>
ပုညပြန်ဆရာ/မ	<input type="checkbox"/>	<input type="checkbox"/>	သားဖွားဆရာမ	<input type="checkbox"/>	<input type="checkbox"/>	ရေပိုက်သွယ်သူ	<input type="checkbox"/>	<input type="checkbox"/>
ကဏ္ဍား	<input type="checkbox"/>	<input type="checkbox"/>	ပြည်သူ့ကျန်းမာရေးလုပ်သား	<input type="checkbox"/>	<input type="checkbox"/>	စက်ပြင်ဆရာ	<input type="checkbox"/>	<input type="checkbox"/>
			မှတ်ချက်			မှတ်ချက်		

(ပ) မကျေးရွာသို့ ရောက်ရှိနိုင်သည့် လမ်းအခြေအနေ / ကျေးရွာတစ်ရွာသည် ၎င်း၏ ကျေးရွာအုပ်စုနှင့် ဆက်သွယ်ထားသော လမ်းအခြေအနေ (ဖောက်ဖျက်မှုကိုပိုင်းပါ)

ကျောက်ကြမ်းလမ်း: ကတ္တရာလမ်း: ကွန်ကရစ်လမ်း: မော်တော်ဆိုင်ကယ်လမ်း:
 ကျောက်ခင်းလမ်း: မြေသားလမ်း: လူသွားလမ်း: အခြား: _____

(င) ကျေးရွာဖွံ့ဖြိုးမှုစီမံချက်

(၁) လူထုပတ်ဝန်းကျင်ထိခိုက်မှုမတင်မီ ဤကျေးရွာတွင်ကျေးရွာဖွံ့ဖြိုးမှုစီမံချက်ရှိခဲ့ပါသလား?

ပိုင်းပါ
 ရှိပါသည်/မရှိပါ/မသိပါ

မရှိပါ

ရှိပါသည်

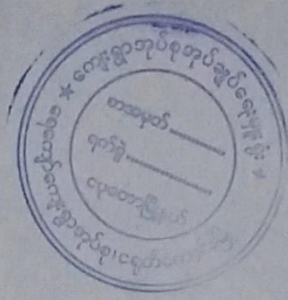

ကျေးရွာခေါင်းဆောင်

အမည်

ဦးအောင်

လက်မှတ်

နေ့စွဲ

၈. ၁၁. ၂၀၁၈

လူထုစည်းရုံးရေးမှူး

အမည်

ဦးကျော်စော

လက်မှတ်

[Handwritten Signature]

၈. ၁၁. ၂၀၁၈

၁၀။ စီမံကိန်းစက်ဝန်းအချိန်ဇယား (ပုံစံ စ-၂)

ပုံစံ - စ - ၂ - စီမံကိန်းစက်ဝန်းအချိန်ဇယား (PC 2)

လက်ညွှန်ချက်၊ သက်ဆိုင်ရာလူထုစုစည်းရုံးရေးမှု/လက်ထောက်နည်းပညာများများမှ စီမံကိန်းစက်ဝန်းအဆင့်တင်ရန်ပြီးစီးတိုင်း ကျေးရွာအုပ်စုအတွက် ပြန်လည်

စည်းရုံးရေးမှု/ဝန်ထမ်း အမည် **စိုးမင်းကျော်**

နေ့စွဲ **၈. ၁၁. ၂၀၁၈**

ပြည်နယ်/တိုင်း **အရှေ့တောင်** မြို့နယ် **မင်းဇော်** ကျေးရွာ **အ. ၁. ၁၀၂၀**

စက်ဝန်းအားအမှတ်ဖြစ်ပါ စက်ဝန်း(၁) စက်ဝန်း(၂) စက်ဝန်း(၃)

စက်ဝန်း (၄)

စီမံကိန်းထောင်ရွက်အစည်းများ

စတင်သည့် ဝ.န.	နိဂုံးသည့် ဝ.န.	အစည်းအဝေးတွင်တက်ရောက်သူအရေအတွက်	
		အမျိုးသား	အမျိုးသမီး
၈. ၁၁. ၁၈	၈. ၁၁. ၁၈	၁၀	၃၂
၉. ၁၂. ၁၈	၉. ၁၂. ၁၈	၁၂	၃၀

စတင်သည့် ဝ.န. **၈. ၁၁. ၁၈** / **၉. ၁၂. ၁၈**

နိဂုံးသည့် ဝ.န. **၈. ၁၁. ၁၈** / **၉. ၁၂. ၁၈**

၃။ ကျေးရွာအုပ်စု လုပ်ငန်းဆုံးဖြတ်ချက်များအပေါ် အစည်းအဝေး										၊	၊
၄။ မြို့နယ်အဆင့် စီမံကိန်းရေးဆွဲရေး နှင့် အကောင်အထည်ဖော်ရေးကော်မတီ၏ စီမံကိန်း သုံးသပ်မှု အစည်းအဝေး		မလုံ	မလုံ	မလုံ	မလုံ	မလုံ					မလုံ
၅။ မြို့နယ် စီမံကိန်းရေးဆွဲရေး နှင့် အကောင်အထည်ဖော်ရေး ကော်မတီ၏ဆုံးဖြတ်ချက်ကို ရွာသို့ အသိပေးအကြောင်းကြားသည့် အစည်းအဝေး	15.2.19	15.2.19	11	16	27	27		မလ ၂	မလ ၂	မလ ၂	မလ ၂
၆။ စီမံကိန်းလုပ်ငန်းဆုံးစီမံချက်ရေးဆွဲခြင်း အစည်းအဝေး											
၆.၀၁။ စီမံကိန်းလုပ်ငန်း အကောင်အထည်ဖော်ရေးအစီအစဉ် ရေးဆွဲခြင်း	21.2.19	21.2.19	7	6	13	13		မလ ၂	မလ ၂	မလ ၂	မလ ၂
၆.၂။ ဝယ်ယူရေးအစီအစဉ် ရေးဆွဲခြင်း	21.2.19	21.2.19	7	6	13	13				မလ ၂	မလ ၂
၆.၃။ ဘဏ္ဍာရေးကုန်ကျမှု လျာထားအစီအစဉ် ရေးဆွဲခြင်း	21.2.19	21.2.19	7	6	13	13		မလ ၂	မလ ၂	မလ ၂	မလ ၂

၆.၄။ ပြင်/ထိန်းအိတ်အစဉ် ရေးဆွဲခြင်း	၇.၁။ အစည်းအဝေး	၇.၂။ အစည်းအဝေး	၇.၃။ အစည်းအဝေး	၇.၄။ အစည်းအဝေး	၇.၅။ အစည်းအဝေး	၇.၆။ အစည်းအဝေး	၇.၇။ အစည်းအဝေး
၇။ စီမံကိန်းလုပ်ငန်းခွဲ တိုးတက်မှု စောင့်ကြည့် အစည်းအဝေး	၇.၁။ အစည်းအဝေး: ပထမအကြိမ်	၇.၂။ အစည်းအဝေး: ဒုတိယအကြိမ်	၇.၃။ အစည်းအဝေး: တတိယအကြိမ်				၂၃
	၈.၃.၂၀.၁၉	၈.၃.၂၀.၁၉				၂၃	
၈။ စီမံကိန်းလုပ်ငန်းခွဲ အပြီးသတ်စစ်ဆေးခြင်း အစည်းအဝေး							
၉။ လူထုစစ်ဆေးမှုအစည်းအဝေး							

၁၁။ ကျေးရွာဖွံ့ဖြိုးရေး ဦးစားပေး အစီအစဉ် (ပုံစံ ၀-၃)

ပုံစံ - ၀-၃ ကျေးရွာဖွံ့ဖြိုးရေး ဦးစားပေးအစီအစဉ် (Form PC 3)

လယ်ညှန်စွမ်းအား		အထွက်(၃)ကျေးရွာပျော်မွန်းရက်အစည်းအဝေးပြီးဆုံးသောအခါ ကျေးရွာစီမံကိန်း		အထောက်အကူပြု
ကော်မတီသည် လူထုစည်းရုံးရေးမှူးအကူအညီဖြင့် ဤပုံစံကိုပြည့်စုံအောင် ဖြည့်သွင်းရမည်။				
လူထုစည်းရုံးရေးမှူး/ဝန်ထမ်း အမည်		ဦး ကျော်စေဗျ		
နေ့စွဲ	၄. ၁၃. ၁၈	<input type="checkbox"/> ဝက်ဝန်းအား အမှတ်ခြစ်ပါ (✓) <input type="checkbox"/> ဝက်ဝန်း(၁) <input type="checkbox"/> ဝက်ဝန်း(၂)၊ <input type="checkbox"/> ဝက်ဝန်း(၃)၊ <input type="checkbox"/> ဝက်ဝန်း(၄)		
ပြည်နယ်/တိုင်း	မြို့နယ်	ကျေးရွာအုပ်စု	ကျေးရွာ	
ဧရာဝတီ	ဗဟန်း	ကျေးရွာအုပ်စု	ကျေးရွာ	

က။ အဝက်အစဲအတားအဆီးများအားလုံးရှင်း - ယခုလက်ရှိအခြေအနေတွင် ဤကျေးရွာဖွံ့ဖြိုးတိုးတက်ရေးအတွက် အဓိကအခက်အခဲအတားအဆီးများသည် မည်သည့်အခက်အခဲအတားအဆီးဖြစ်ပါသနည်း။ (အမျိုးသား/သမီး အနည်းဆုံးအဝက်အစဲ ၅ ခုစီဖော်ပြပါ)

အုပ်စုစွဲ၊ ဆွေးနွေးပွဲများမှ တင်ပြသောအခက်အခဲအတားအဆီးများ	
ရွာတွင်းဆက်လမ်း၊ ဗဟန်း၊ ၁၁၆၆၊ ၁၅၀၊ လှဝေး၊ ဆက်ခံခြင်း	<input type="checkbox"/> ကျား၊ <input type="checkbox"/> မကျား + မ
ကျေးရွာအုပ်စု၊ လှဝေး၊ ၁၅၀၊ လှဝေး၊ ဆက်ခံခြင်း	<input type="checkbox"/> ကျား၊ <input type="checkbox"/> မကျား + မ
ဆိပ်ကမ်း၊ ယာယီပစ္စည်းများ တစ်ဖန်တည်ဆောက်ခြင်း၊ ၁၅၀၊ လှဝေး၊ ဆက်ခံခြင်း	<input type="checkbox"/> ကျား၊ <input type="checkbox"/> မကျား + မ
ရွာတွင်း၊ ဗီအို၊ ၁၅၀၊ လှဝေး၊ ဆက်ခံခြင်း	<input type="checkbox"/> ကျား၊ <input type="checkbox"/> မကျား + မ
ကျေးရွာအုပ်စု၊ လှဝေး၊ ၁၅၀၊ လှဝေး၊ ဆက်ခံခြင်း	<input type="checkbox"/> ကျား၊ <input type="checkbox"/> မကျား + မ

ခ။ ပျော်မွန်းခြင်း- နောင်လာမည့် (၅) နှစ် အတွင်း ကျေးရွာဖွံ့ဖြိုးရေး ပျော်မွန်းလျာထားရက်များအား တင်ပြပါ။

အုပ်စုစွဲ၊ ဆွေးနွေးပွဲများမှ တင်ပြသောအခက်အခဲအတားအဆီးများ	
ဆောက်လုပ်၊ လှဝေး၊ ၁၅၀၊ လှဝေး၊ ဆက်ခံခြင်း	<input type="checkbox"/> ကျား၊ <input type="checkbox"/> မကျား + မ
လှဝေး၊ ၁၅၀၊ လှဝေး၊ ဆက်ခံခြင်း	<input type="checkbox"/> ကျား၊ <input type="checkbox"/> မကျား + မ
ကျေးရွာအုပ်စု၊ လှဝေး၊ ၁၅၀၊ လှဝေး၊ ဆက်ခံခြင်း	<input type="checkbox"/> ကျား၊ <input type="checkbox"/> မကျား + မ
ကျေးရွာအုပ်စု၊ လှဝေး၊ ၁၅၀၊ လှဝေး၊ ဆက်ခံခြင်း	<input type="checkbox"/> ကျား၊ <input type="checkbox"/> မကျား + မ

လမ်းပန်းဆက်သွယ်ရေး ကောင်းမွန်စွာ ရရှိရန် ရည်ရွယ်ချက်ဖြင့် ဆက်လက် ဆောင်ရွက်မည် ဖြစ်ပါသည်။
 ကျား မကျား + မ

ဂ။ လူထုစီမံကိန်း၏ လာမည့် (၄) နှစ်အတွက် အကျုံးမဝင်သော ဦးစားပေး ဖွံ့ဖြိုးတိုးတက်မှု လုပ်ငန်း အစီအစဉ်များအား ဖော်ပြပါ။

အဆင့်	ကျေးရွာအတွက် ဦးစားပေး ဖွံ့ဖြိုးတိုးတက်မှု လုပ်ငန်းစဉ်များ	အဆိုပြုသူ (အမျိုးသားများ/ အမျိုးသမီးများ/ အမျိုးသား + အမျိုးသမီး)	အခန်းကဏ္ဍ	ဦးစားပေး အဆင့် သတ်မှတ်ချက်	ခန့်မှန်း ကုန်ကျစရိတ်	အကျိုးခံစားခွင့် ရရှိသူ နှင့် မှန်းခြေ အရေအတွက်		
						ကျား	မ	ပေါင်း
၁	ဆရာတော် တူးဖော်ရေး	နမ့်ပွင့်သာ + နမ့်ပွင့်သာ	အခြေခံအဆောက်အအုံ	1	9000000	60	49	109
၂	ရွာတွင်း ဆက်သွယ်ရေး	နမ့်ပွင့်သာ + နမ့်ပွင့်သာ	လမ်းပန်းဆက်သွယ်ရေး	2	9000000	60	49	109
၃	ဆရာတော် ဖွဲ့စည်းရေး	နမ့်ပွင့်သာ + နမ့်ပွင့်သာ	ပို့လင်းရေး	3	10000000	60	49	109
၄								
၅								

ဃ။ လူထုစီမံကိန်း၏ လာမည့် (၄) နှစ်အတွက် အကျုံးမဝင်သော ဦးစားပေး ဖွံ့ဖြိုးတိုးတက်မှု လုပ်ငန်း အစီအစဉ်များအား ဖော်ပြပါ။

အဆင့်	ကျေးရွာအတွက် ဦးစားပေး ဖွံ့ဖြိုးတိုးတက်မှု လုပ်ငန်းစဉ်များ	အဆိုပြုသူ (အမျိုးသားများ/ အမျိုးသမီးများ/ အမျိုးသား + အမျိုးသမီး)	အခန်းကဏ္ဍ
၁	အခြေခံအဆောက်အအုံ ဖွဲ့စည်းရေး	နမ့်ပွင့်သာ	livelihoods
၂			
၃			
၄			
၅			

ခေါင်းဆောင်၊ ကျေးရွာစီမံကိန်းအထောက်အကူပြုကော်မတီမှ အတည်ပြုသည်။

အမည် ----- ဦးစွာ ----- လက်မှတ် ----- [Signature] ----- နေ့စွဲ ----- ၄.၁၂.၁၆ -----

၁၂။ ကျေးရွာအုပ်စုစီမံကိန်းလုပ်ငန်းခွဲရွေးချယ်ခြင်း (ပုံစံ ၀-၄)

ပုံစံ - ၀ - ၄ ကျေးရွာအုပ်စုစီမံကိန်းလုပ်ငန်းခွဲရွေးချယ်ခြင်းပုံစံ (Form PC 4)

လယ်ညွှန်ရွက်၊ စီမံကိန်းလုပ်ငန်းခွဲရွေးချယ်မှုအစည်းအဝေးပြီးနောက်တွင် ကျေးရွာအုပ်စု CF/TF တို့၏ အကူအညီရယူ၍ ကျေးရွာစီတော်တော်တော်မှ လက်မှတ်ရေးထိုးပြီး အဆိုပါပုံစံအား ပြည့်စုံအောင်ဖြည့်သွင်းရမည်။ ဤပုံစံအား ပြည့်စုံစွာဖြည့်သွင်းပြီးပါက ကျေးရွာအုပ်စုမှ ပြီးစီးတက်ရောက်စွာ TPIIC သို့ ပေးပို့ရန်အတွက် နောက်ဆက်တွဲအဖြစ် ထားရှိရမည်။ CF မှ ကျေးရွာတစ်ရွာချင်းစီ၏ စီမံကိန်းလုပ်ငန်းခွဲပိုင်ရာ အချက်အလက်များကို MIS သို့ ထည့်သွင်းရမည်။ (ယခုနှစ်စီမံကိန်းလုပ်ငန်းခွဲ ရယူနိုင်သော ကျေးရွာများ မပါဝင်ပါ။)

ကျေးရွာစည်းရုံးရေးမှူး/ဝန်ထမ်းအမည်

နေ့စွဲ 19.12.2018

ပြည်နယ်/တိုင်း **ကြာသဲ** ပြနယ် **ငယ်တော** ကျေးရွာအုပ်စု **ကျေးရွာ**

စက်ဝန်းအားအမှတ်ခြိပ်ပေးပါ။ (V) စက်ဝန်း(၁) စက်ဝန်း(၂) စက်ဝန်း(၃) စက်ဝန်း(၄)

ကျေးရွာအမည်	ဆောင်ရွက်မည့် လုပ်ငန်းများ	အတိုင်းအတာ	ခန့်မှန်း တိုက်ရိုက် အကျိုးခံစားခွင့် ရှိသူများ	အဆိုပြုထားသည့် အသုံးပြုစနစ်	ခန့်မှန်းကုန်ကျစရိတ်		
					စီမံကိန်းမှ ထည့်ဝင်မှု	ကျေးရွာမှ ထည့်ဝင်မှု	အခြားထည့်ဝင်မှု (ဖော်ပြပါ) ထည့်ဝင်ငွေ အမည်/အဖွဲ့
ကျေးရွာ	စာသင်ကျောင်း ကြေးစိုက်	(၁၀၀ + ၂၀၀) x ၂		<input type="checkbox"/> ကျား <input type="checkbox"/> မ <input type="checkbox"/> ကျား + မ	၅၀၀၀၀၀၀	-	၅၀၀၀၀၀၀
စား၊ ရေကန်	အထူးကျေး ကျေးရွာ	၁၅၀၀ x ၆ (၆-၂-၃) x ၆		<input type="checkbox"/> ကျား <input type="checkbox"/> မ	၅၀၀၀၀၀၀	-	၅၀၀၀၀၀၀

ခွဲစိတ်မှု	အရွယ်အစား 800' x 12' x 4'	တိုင်းတာမှု အထွက်ထွက်	တိုင်းတာမှု အထွက်ထွက်	တိုင်းတာမှု အထွက်ထွက်	တိုင်းတာမှု အထွက်ထွက်	တိုင်းတာမှု အထွက်ထွက်	တိုင်းတာမှု အထွက်ထွက်
အောက်ဆုံး	အရွယ်အစား 6' x 20'	တိုင်းတာမှု အထွက်ထွက်	တိုင်းတာမှု အထွက်ထွက်	တိုင်းတာမှု အထွက်ထွက်	တိုင်းတာမှု အထွက်ထွက်	တိုင်းတာမှု အထွက်ထွက်	တိုင်းတာမှု အထွက်ထွက်
အောက်ဆုံး	Box-carved (4' x 4') (12' x 4')	တိုင်းတာမှု အထွက်ထွက်	တိုင်းတာမှု အထွက်ထွက်	တိုင်းတာမှု အထွက်ထွက်	တိုင်းတာမှု အထွက်ထွက်	တိုင်းတာမှု အထွက်ထွက်	တိုင်းတာမှု အထွက်ထွက်
		တိုင်းတာမှု အထွက်ထွက်	တိုင်းတာမှု အထွက်ထွက်	တိုင်းတာမှု အထွက်ထွက်	တိုင်းတာမှု အထွက်ထွက်	တိုင်းတာမှု အထွက်ထွက်	တိုင်းတာမှု အထွက်ထွက်

ရက်စွဲ: ၂၀၂၄ ခု ဇူလိုင်လ ၁၅ ရက်

ရက်စွဲ: ၂၀၂၄ ခု ဇူလိုင်လ ၁၅ ရက်

ကလေး နှစ်စဉ်စာစာ:

ပထမအကြိမ် အစည်းဝေး ဖွဲ့စည်း:

၇၈၈၉ - ၈. ၁၁. ၁၈

အရပ် - ရေကျော်

ကျေးဇူး - ဆုံးပတ်လျှင်:

စတင်ချိန် - ၁၂: ၀၀ PM

ပြီးဆုံးချိန် - ၃: ၀၀ PM

ရေရာ - စာအုပ်ကျောင်း:

စတင်ရောက်ဆွဲ - ၁၀ + ၂၂ = ၃၂

အကြောင်းအရာ " " ကလေးနှင့် စာရေးဆွဲ အတွက် ပထမ အကြိမ် အစည်းဝေး ဖြစ်ပေါ်ခြင်း

ပထမ အကြိမ် အစည်းဝေး ကို အကြီးဝေး အကြီး ဝင် ဖြစ်

< ၅ > ရပ် နှင့် လျှင် ပညာ မည် ဖြစ် သည်။

အကြောင်း < ၁ > အစည်းဝေး ဖြစ် အတွက် အခြားအရာများ ကို ကျေးဇူးပြု ဖော်ပြဆောင်ရွက် စေရန် အစည်းဝေး လျှင် ပ ရှင်း နှင့် အစည်းဝေး များ စာရေးဆွဲပေး ဖြစ် ဖြစ် ဖြစ် ဖြစ် သည်။

အကြောင်း < ၂ > အစည်းဝေး ရေး ရေး ဖြစ် ဆောင်ရွက် ဖြစ် လျှင် အကြောင်း ကို ကလေးနှင့် စာရေးဆွဲ ရောက်လာ ဖြစ် နှင့် ဖြစ် လျှင် စာရေး ဆွဲ ဆွဲ ဆွဲ အကြောင်း နှင့် ဖြစ် လျှင် ကို ပြန် ပြန် ဖြစ် ဆောင်ရွက် ပြန် သည်။

အကြောင်း < ၃ > အစည်းဝေး ဖြစ် ဆောင်ရွက် ၁၅ မှု နှင့် နှင့် ဖြစ် လျှင် စာရေး ဆွဲ အကြောင်း < ၄ > ဖြစ် ဆွဲ ဆွဲ ဆွဲ ကို

တို့ကို ရှိနေကြောင်း သိရပါသည်။

အဆိုပါ အချက်များသည် အချို့သော အချက်များကို ထောက်ခံကြောင်း သိရပါသည်။

အချို့သော အချက်များသည် အချို့သော အချက်များကို ထောက်ခံကြောင်း သိရပါသည်။

အဆိုပါ အချက်များသည် အချို့သော အချက်များကို ထောက်ခံကြောင်း သိရပါသည်။

အဆိုပါ အချက်များသည် အချို့သော အချက်များကို ထောက်ခံကြောင်း သိရပါသည်။

အဆိုပါ အချက်များသည် အချို့သော အချက်များကို ထောက်ခံကြောင်း သိရပါသည်။

အဆိုပါ အချက်များသည် အချို့သော အချက်များကို ထောက်ခံကြောင်း သိရပါသည်။

အဆိုပါ

အဆိုပါ

အဆိုပါ

ကတိယ ဒုတိယ တန်း

ဒုတိယ အကြိမ် စာမေးပွဲ: ၁၀: ၂၀၀၀

၅.၁၂.၁၈

၁၅.၀၀

၁၂:၀၀ PM

၃:၀၀ PM

၁၂:၀၀

၁၂ + ၁၈ = ၃၀

၁၂ + ၁၈ = ၃၀

ဒုတိယ အကြိမ် စာမေးပွဲ: ၁၀: ၂၀၀၀
 ကတိယ ဒုတိယ တန်း အကြိမ် စာမေးပွဲ: ၁၀: ၂၀၀၀

ဒုတိယ အကြိမ် စာမေးပွဲ: ၁၀: ၂၀၀၀

(၅) ၂၀၀၀ ပေးပါ။

ဒုတိယ အကြိမ် စာမေးပွဲ: ၁၀: ၂၀၀၀
 စာမေးပွဲ အကြိမ် စာမေးပွဲ: ၁၀: ၂၀၀၀

ဒုတိယ အကြိမ် စာမေးပွဲ: ၁၀: ၂၀၀၀

ဒုတိယ အကြိမ် စာမေးပွဲ: ၁၀: ၂၀၀၀

ဒုတိယ အကြိမ် စာမေးပွဲ: ၁၀: ၂၀၀၀

ဒုတိယ အကြိမ် စာမေးပွဲ: ၁၀: ၂၀၀၀

နိဂုံး: ဝ. ဂ. ၁၁၇၁ နှစ်: နှစ်: ၅၅ နှစ် ၈၀ သော နှစ်: စား: နှစ်: ၄၅
နိဂုံး: ဝ. ဂ. ၁၁၇၁ နှစ်: နှစ်: ၅၅ နှစ် ၈၀ သော နှစ်: စား: နှစ်: ၄၅

အစဉ်: ၂ > အစ နှစ်: စား: ဝ. ဂ. ၁၁၇၁ နှစ်: နှစ်: ၅၅ နှစ် ၈၀ သော နှစ်: စား: နှစ်: ၄၅
သော နှစ်: စား: ဝ. ဂ. ၁၁၇၁ နှစ်: နှစ်: ၅၅ နှစ် ၈၀ သော နှစ်: စား: နှစ်: ၄၅
ဝ. ဂ. ၁၁၇၁ နှစ်: နှစ်: ၅၅ နှစ် ၈၀ သော နှစ်: စား: နှစ်: ၄၅

အစဉ်: ၂ > အစ နှစ်: စား: ဝ. ဂ. ၁၁၇၁ နှစ်: နှစ်: ၅၅ နှစ် ၈၀ သော နှစ်: စား: နှစ်: ၄၅
ဝ. ဂ. ၁၁၇၁ နှစ်: နှစ်: ၅၅ နှစ် ၈၀ သော နှစ်: စား: နှစ်: ၄၅

နိဂုံး: ဝ. ဂ. ၁၁၇၁
နိဂုံး: ဝ. ဂ. ၁၁၇၁
နိဂုံး: ဝ. ဂ. ၁၁၇၁

၁၄။ ကဏ္ဍအလိုက် ဖွံ့ဖြိုးရေး ဦးစားပေးလုပ်ငန်းများ

၆၇၆ ကျပ်အပ်စု
 ဆု၊ ဗဟိုကဏ္ဍ၊ မြေပုံအုပ်စု

နောက်ထက်တွဲ (၄) ခြားနားသောအပိုင်းများအတွက် ဦးစားပေးဖွံ့ဖြိုးရေးလုပ်ငန်းစဉ် အနှစ်ချုပ်
 မူရင်းသည်အား VPSC တွင်ထားရှိရပါမည်၊ အခြားဌာနများနှင့် ညှိနှိုင်းရန်အတွက် မိတ္တူအား TPIC သို့ပို့ရပါမည်၊ MIS data အနေဖြင့် သွင်းရန် မလိုအပ်ပါ။

အဆင့်	လုပ်ငန်း	မည်သူဦးစားပေးလဲ	ကျေးရွာမှတာဝန်ခံသူ (သို့) အုပ်စု	ပြင်ပမှမည်သူ ထောက်ပံ့ မလဲ	
အခြေခံအဆောက်အအုံ	၁	ရေဆင်းကူးဖောက်ခြင်း	<input checked="" type="checkbox"/> မ <input checked="" type="checkbox"/> ကျား	ကျေးရွာကော်မတီ	မရှိ
	၂	အုတ်ခင်းအောက်ဆင်းခြင်း	<input checked="" type="checkbox"/> မ <input type="checkbox"/> ကျား	ကျေးရွာကော်မတီ	မရှိ
	၃		<input type="checkbox"/> မ <input type="checkbox"/> ကျား		
	၄		<input type="checkbox"/> မ <input type="checkbox"/> ကျား		
	၅		<input type="checkbox"/> မ <input type="checkbox"/> ကျား		
	၆		<input type="checkbox"/> မ <input type="checkbox"/> ကျား		
အသက်တာပေးပေးရေးကဏ္ဍများ/ မိတ်ဖွဲ့ရေး	၁	ခိုလှုံ့ခြင်းနှင့်အကာအရံ	<input checked="" type="checkbox"/> မ <input checked="" type="checkbox"/> ကျား	ကျေးရွာကော်မတီ	မရှိ
	၂		<input type="checkbox"/> မ <input type="checkbox"/> ကျား		
	၃		<input type="checkbox"/> မ <input type="checkbox"/> ကျား		
	၄		<input type="checkbox"/> မ <input type="checkbox"/> ကျား		
	၅		<input type="checkbox"/> မ <input type="checkbox"/> ကျား		
	၆		<input type="checkbox"/> မ <input type="checkbox"/> ကျား		
ကျန်းမာရေးနှင့် အာဟာရ	၁		<input type="checkbox"/> မ <input type="checkbox"/> ကျား		
	၂		<input type="checkbox"/> မ <input type="checkbox"/> ကျား		
	၃		<input type="checkbox"/> မ <input type="checkbox"/> ကျား		
	၄		<input type="checkbox"/> မ <input type="checkbox"/> ကျား		
	၅		<input type="checkbox"/> မ <input type="checkbox"/> ကျား		
	၆		<input type="checkbox"/> မ <input type="checkbox"/> ကျား		
ပညာရေး	၁		<input type="checkbox"/> မ <input type="checkbox"/> ကျား		
	၂		<input type="checkbox"/> မ <input type="checkbox"/> ကျား		
	၃		<input type="checkbox"/> မ <input type="checkbox"/> ကျား		

၁၅။ VDP အရည်အသွေးထိန်းချုပ်မှု

ထိန်းချုပ်သူ-	ရက်စွဲ-	ရွာ-	VDP ရက်စွဲ
		မြို့နယ်	ကျေးရွာအုပ်စု

VDP စာရွက်စာတမ်းပြီးဆုံးမှုကို စစ်ဆေးပါ။ (OM အရ)

- မျက်နှာပုံ (အပုံ)
- မာတိကာ
- ကျေးရွာအခြေခံ (data)
- PSA အကျဉ်းချုပ်နှင့် PRA လုပ်ငန်းစဉ်
- အမျိုးသားအမျိုးသမီး အဖွဲ့များ၏ အခက်အခဲများ
- ကျေးရွာမျှော်မှန်းချက် (ဆွေးနွေးချက် ရလဒ်)
- အမျိုးသား၊ အမျိုးသမီးအဖွဲ့များ သဘောတူထားသည့် (၄) နှစ်အတွက် ဦးစားပေး လုပ်ငန်းများ စာရင်း (အခြေခံ အဆောက်အအုံ၊ အသက်မွေးမှု၊ ပညာရေး၊ လူမှုရေးထိန်းသိမ်းမှု၊)

နောက်ဆက်တွဲများ

- လူမှုရေးအကဲဖြတ်မှု၊ စာရွက်စာတမ်း၊ ဓါတ်ပုံနှင့် PRA လုပ်ငန်းစဉ်၊ မြေပုံများပါရမည်၊ စည်းစိမ်ပိုင်ဆိုင်မှု အဆင့်၊ Venn ပုံ.....
- ကျေးရွာစီမံကိန်း ရေးဆွဲရေး အစည်းအဝေးမှတ်တမ်း မိတ္တူ
- ကျေးရွာ၏ အချက်အလက် (PC 1 ပုံစံ)
- ကျေးရွာမျှော်မှန်းချက်

(၂) လူမှုရေးအကဲဖြတ်မှုအရည်အသွေးနှင့် (VDP စစ်ဆေးပါ)

- VDP တွင် ပါဝင်သော ဦးရေ (အမျိုးသားအမျိုးသမီး)
- လူမှုရေးအကဲဖြတ်မှုအရည်အသွေးနှင့် VDP အတွက် ရက်ပေါင်း
- PRA အသုံးပြုမှုအရည်အတွက်
- ပါဝင်သောဦးရေနှင့် လုပ်ငန်းများ မှတ်တမ်းတင်ခြင်း (အစည်းအဝေးမှတ်တမ်း၊ ဓါတ်ပုံ၊ တိုင်းရင်းသားအနည်းစုနှင့် ထိခက်လွယ်သောအဖွဲ့များ၊)
 - အလွန်ကောင်
 - ကောင်း
 - ညံ့
- လုပ်ငန်းများမှတ်တမ်းတင်ခြင်းနှင့် အမျိုးသမီးအဖွဲ့အစည်း၏ ရလဒ်အား ခွဲခြားပေးထားသလား၊
 - ရှိ
 - မရှိ
- စီမံကိန်း အရေအတွက် (အမျိုးသား၊ အမျိုးသမီးရွေးချယ်မှုအရေအတွက်)

PRA နှင့်သက်ဆိုင်သော အခြားစီမံကိန်းအရေအတွက် (အမျိုးသားအမျိုးသမီးရွေးချယ်မှုအရေအတွက်)