

ပြည်ထောင်စုသမ္မတ မြန်မာနိုင်ငံတော် အစိုးရ
စိုက်ပျိုးရေး၊ မွေးမြူရေးနှင့် ဆည်မြောင်းဝန်ကြီးဌာန
ကျေးလက်ဒေသဖွံ့ဖြိုးတိုးတက်ရေး ဦးစီးဌာန
ပျော်ဘွယ်မြို့နယ်



လူထုပဟိုပြုစီမံကိန်း
National Community Driven Development Project
(NCDDP)



ကျေးရွာဖွံ့ဖြိုးရေးအစီအစဉ်
Village Development Plan (VDP)
သရက်ပင်ကျေးရွာ၊ ဘတ္တကျေးရွာအုပ်စု

၂၀၁၉ ခုနှစ်

ပျော်ဘွယ်မြို့



မာတိကာ

- ၁။ မြို့နယ်မြေပုံ
- ၂။ ကျေးရွာမြေပုံ(တည်နေရာ)
- ၃။ အုပ်စုတွင်ပါဝင်သောကျေးရွာများစာရင်း
- ၄။ ကျေးရွာအခြေခံအချက်အလက်များ (ကျေးရွာသမိုင်းကြောင်း)
- ၅။ လူထုပူးပေါင်းပါဝင်သော လူမှုဆန်းစစ်ခြင်းနှင့် အကဲဖြတ်ခြင်းလုပ်ငန်းစဉ်(PSA/PRA)အကျဉ်းချုပ်ဇယား
- ၆။ ကျေးရွာဖွံ့ဖြိုးရေးအစီအစဉ်အတွက်အသုံးပြုခဲ့သော PRA tools များနှင့်တစ်ခုချင်းစီအတွက် သုံးသပ် ချက်များ
- ၇။ ကော်မတီဝင်များရွေးချယ်ခြင်းနှင့်ကျေးရွာဖွံ့ဖြိုးရေးအစီအစဉ်ဆောင်ရွက်မှုမှတ်တမ်းခါတ်ပုံများ
- ၈။ ကျေးရွာအချက်အလက် (ပုံစံ-၁)
- ၉။ စီမံကိန်းစက်ဝန်းအချိန်ဇယား (ပုံစံ-၂)
- ၁၀။ ကျေးရွာဖွံ့ဖြိုးရေးဦးစားပေးအစီအစဉ် (ပုံစံ-၃)
- ၁၁။ အစည်းအဝေးမှတ်တမ်းများ
- ၁၂။ ကဏ္ဍအလိုက်ဦးစားပေးဖွံ့ဖြိုးရေးလုပ်ငန်းစဉ်များ



၁။ ဖျော်ဘွယ်မြို့နယ် မြေပုံ

ဖျော်ဘွယ်မြို့နယ်အခြေပြမြေပုံ

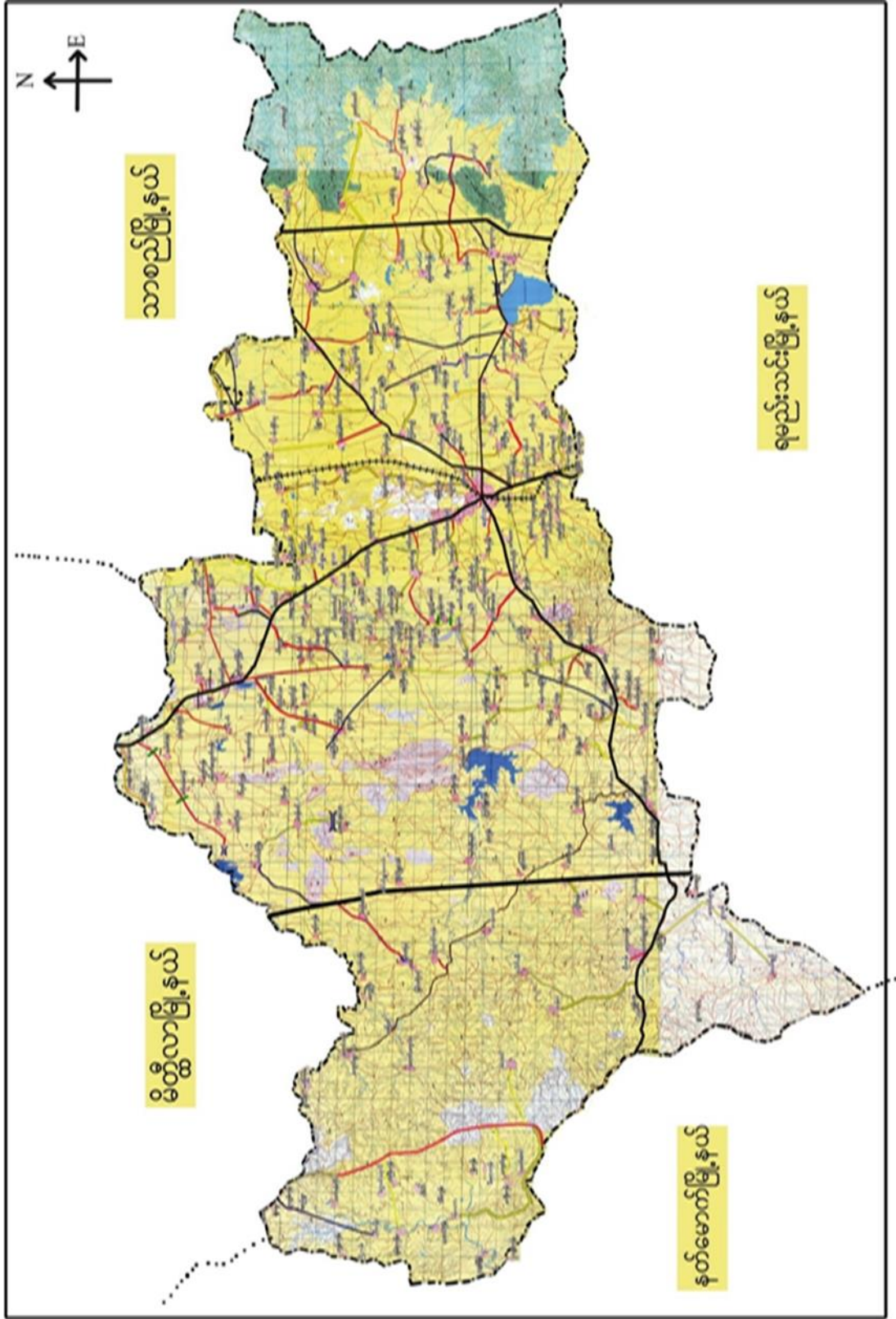



ဘဏ္ဍရေးရာအုပ်စုမြေပုံ

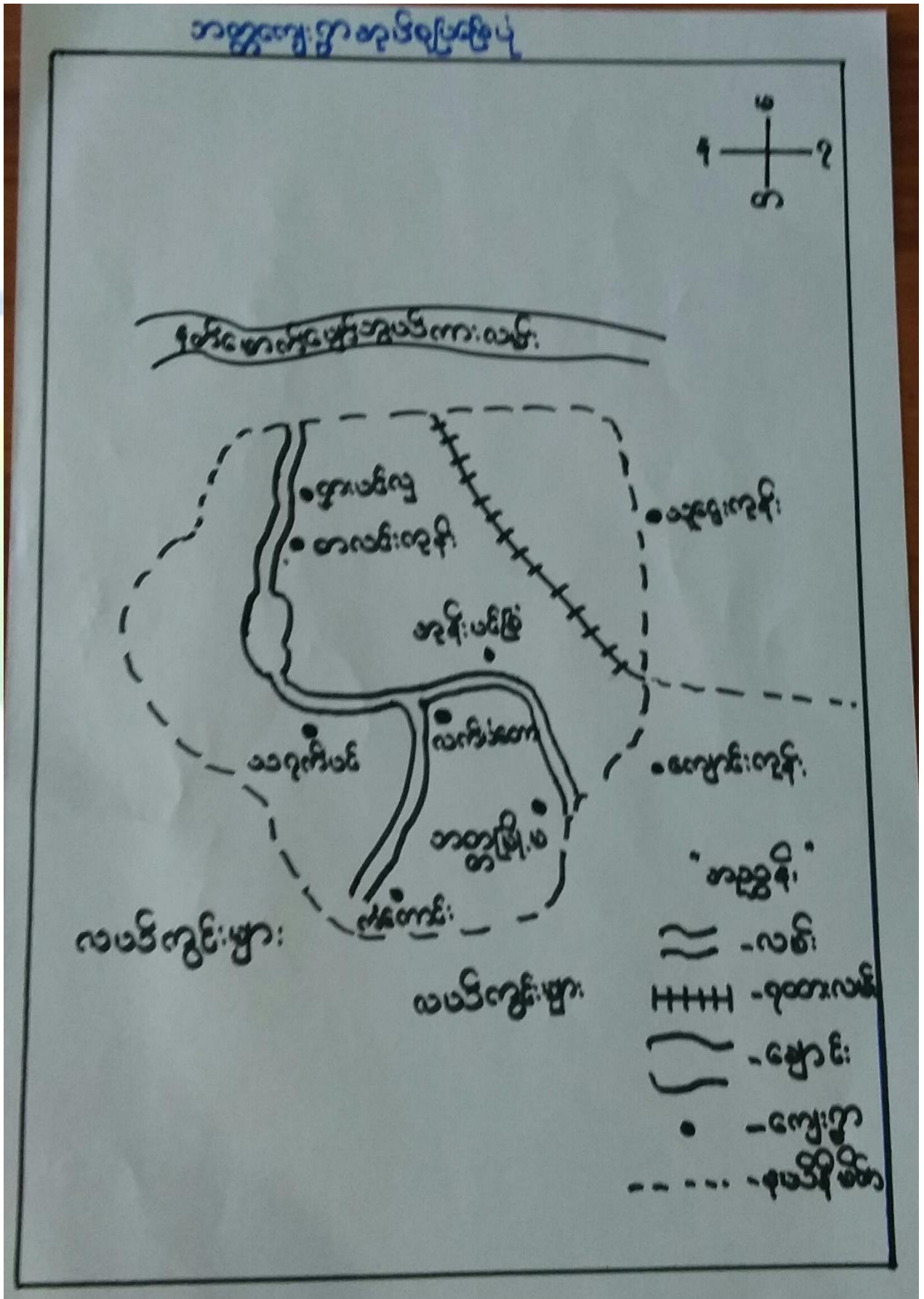



- ထိခိုက်လွယ်သော အုပ်စုများ လူဦးရေ (သက်ကြီး၊ မြေယာမဲ့၊ မသန်စွမ်းအုပ်စုများ)

သက်ကြီး	မြေယာမဲ့	မသန်စွမ်း
၈၀	ကျား (၇)၊မ (၈)	၆

- ကျေးရွာတွင်းရရှိနိုင်သော ဝန်ဆောင်မှုများ (ကျန်းမာရေးဆေးခန်း၊ စာသင်ကျောင်း)

ဆေးရုံ/ဆေးခန်း	စာသင်ကျောင်း	စာကြည့်တိုက်	မူကြိုကျောင်း	ဈေး
မရှိ	ရှိ (အ.မ.က)	မရှိ	မရှိ	မရှိ

- ရွာသူရွာသားများ၏ အဓိကစီးပွားရေးလုပ်ငန်း (စိုက်ပျိုးမွေးမြူရေး၊ အခြားသီးနှံများ)

မွေးမြူရေး		စိုက်ပျိုးရေး		အခြား
နွား	ဝက်	ပဲ	စပါး	ဆံပင်အရောင်းအဝယ်

- အဓိကရရှိနိုင်သော အရင်းအမြစ်များ

ကျောက်	သဲ	ကျောက်ဆွေး	ဂျင်းမြေ	အခြား
မရှိ	မရှိ	မရှိ	မရှိ	မရှိ

- ကျေးရွာနှင့်သက်ဆိုင်သော အခြားအရင်းအမြစ်များ

သောက်သုံးရေရရှိနိုင်မှု	မြေလွတ် မြေရိုင်း	ဆည်ရေသောက်ဧရိယာ	အခြား
ရှိ	မရှိ	မရှိ	မရှိ



၅	ကျားမရေးရာ# ၂ ပင့်ကူအိမ် ကွန်ယက် (Spider Web)	၈.၁၁.၂၀၁၈	အမျိုးသားများ နှင့် အမျိုးသမီးများ	၅၀	၄၈	၉၈	ကျေးရွာအတွင်းရှိ အမျိုးသမီးများ၏ အခြေအနေကိုသိရှိစေရန် တန်းတူအခွင့်အရေး ရရှိမှု နှင့် မရရှိသည့် အကြောင်းအရင်း၊ ပညာရေးအတွက်ဆုံးဖြတ်ချ တ်ချက်ချခြင်း၊ အိမ်မှုကိစ္စဆောင်ရွက်မှု
၆	အဖွဲ့အစည်းချိတ် ဆက်ပုံ- ပင်းပုံစံ(Venn Diagram)	၈.၁၁.၂၀၁၈	ကျေးရွာအုပ် ချုပ်ရေးအဖွဲ့၊ ကျေးရွာ စီ/ ထောက်အဖွဲ့	၄၈	၅၀	၉၈	ကျေးရွာအတွင်းရှိ အဓိကအုပ်စုများအဖွဲ့အစည်းများ ဘတည့်ရှိနေမှုကိုသိရှိရန်၊ ၎င်းအဖွဲ့ အစည်းများအုပ်စုများ ဘေးဆက်စပ်နေမှုပူးပေါင်းဆောင်ရွ ဆောင်ရွက်မှုအားသိရှိနိုင်ရန်၊
	ပြဿနာသစ်ပင် (Problem Tree)	၈.၁၁.၂၀၁၈	အမျိုးသားများ နှင့် အမျိုးသမီးများ	၁၀	၁၀	၂၀	ကျေးရွာဖွံ့ဖြိုးမှု နောက်ကျနေခြင်း အကြောင်းသိရှိစေရန်
၇	ကျေးရွာ၏ မျော်မှန် န်းချက်(၄)နှစ်စာ ကျေး ရွာဖွံ့ဖြိုးရေးအစီအ အစဉ်	၈.၁၁.၂၀၁၈	အမျိုးသားအုပ်စု၊အ မျိုးသမီးအုပ်စု၊လူင ယ်အုပ်စု၊ ရပ်မိရပ်ဖအုပ်စု	၅၀	၄၈	၉၈	ကျေးရွာသားများ၏ မဲပေးရွေးချယ်ထားသည့် ဖွံ့ဖြိုးတိုးတက်ရေးလုပ်ငန်းစဉ်များ ဘေးအား ဦးစားပေးအလိုက်သတ်မှတ်ချက်



၆။ ကျေးရွာဖွံ့ဖြိုးရေးအစီအစဉ်အတွက်အသုံးပြုခဲ့သော PRA tools များနှင့်တစ်ခုချင်းစီအတွက် သုံးသပ်ချက်များ

၆.၁။ ကျေးရွာ သယံဇာတပြမြေပုံ

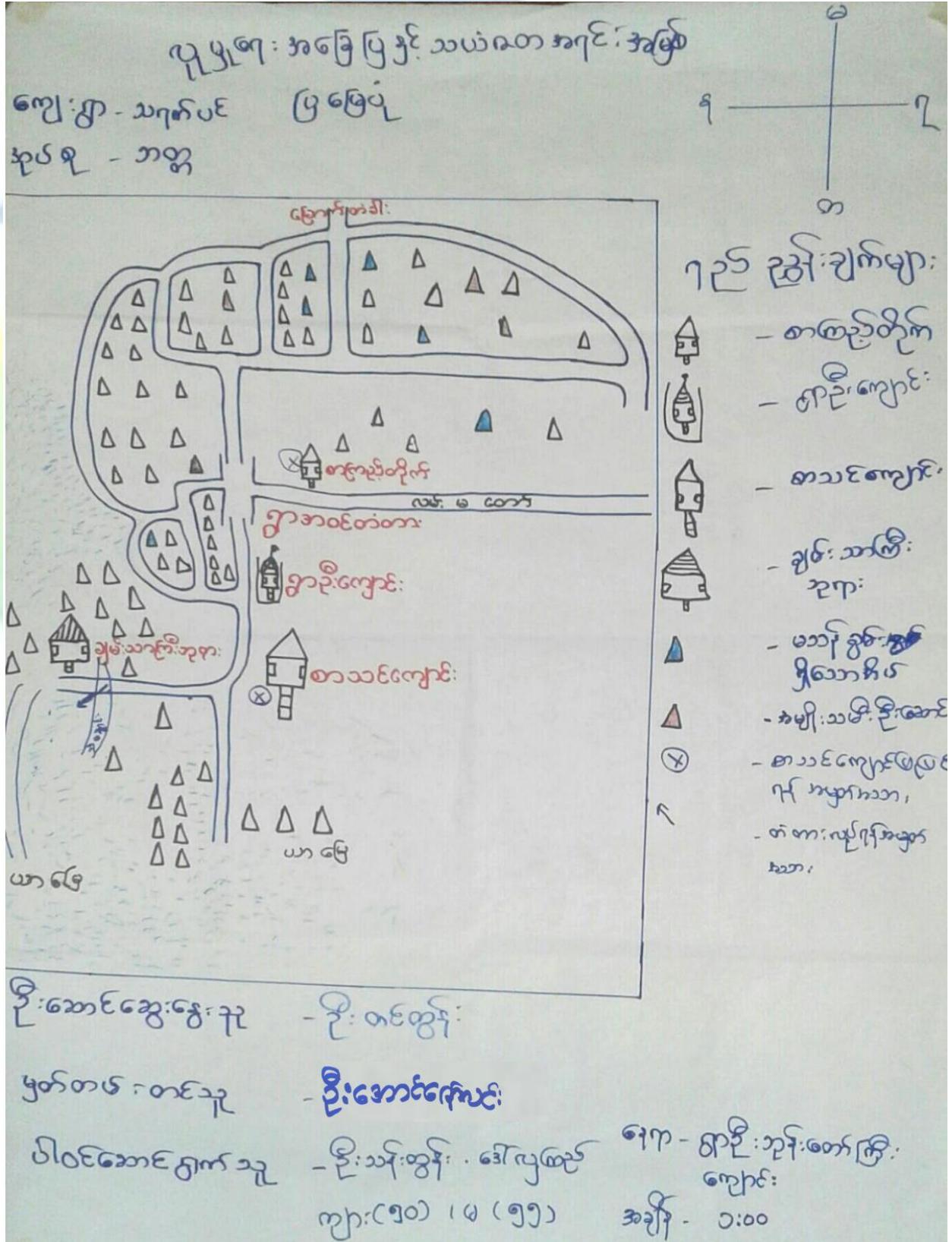



ကျေးရွာမြေပုံသုံးသပ်ချက်။





ယူကျွန်းရေးအဖွဲ့နှင့် သပိတ်တော်အရင်းအမြစ်ဖြန့်ဖြူး

ကျေးရွာ - သက်တပင်

မြို့နယ် - ပျော်စွယ်မြို့

အုပ်စု - အတ္တ

ရက်စွဲ - ၈.၁၁.၂၀၁၈

မွေးဖွားခြင်း နှင့် ဆုံးစစ်ခြင်း

- ရွာအင်အရင်းအမြစ်အဖွဲ့အစည်းအဖွဲ့အစည်းကိုတွေ့ရှိရန် အဖွဲ့အစည်း ဖွဲ့စည်းရာ၌ တွင် ရှေ့လှမ်းစောင့်ရှောက်မှုကိုလည်း ဆောင်ရွက်ပါသည်။
- ဥပမာအားဖြင့် ဘုရား၊ သွား၊ ဆေး၊ ဆေး၊ ဆေး (ဆေးအဖွဲ့) ဖွဲ့စည်းရာ၌ ဘုရား၊ သွား၊ ဆေး စာ၊ စား၊ မရှိ စောင့်ရှောက်မှုကိုလည်း ဆောင်ရွက်ပါသည်။
- ကျေးရွာတွင် ယာမြေသစ် ခြံရံ လယ်မြေမရှိ စောင့်ရှောက်မှုကိုလည်း ဆောင်ရွက်ပါသည်။
- ယာမြေလုပ်ငန်း လုပ်ကိုင်ရင်း ယာ စီ ဖွဲ့စည်း ဆောင်ရွက်မှုကိုလည်း ဆောင်ရွက်ပါသည်။

၆.၂။ ကျေးရွာအရင်းအမြစ် ပိုင်ဆိုင်မှုသုံးသပ်ခြင်း။



ပိုင်ဆိုင်မှု သုံး သပ်ခြင်း

ကျေးဇူး - သရက်ပင်

နှစ်စု - ၁၀၀

မြို့နယ် - မြောက်ဥက္ကလာ

ရက်စွဲ - ၈.၁၁.၂၀၁၈

အရင်း အမြစ် အသုံး ချခြင်း

အရင်း အမြစ် ထိုး ချခြင်း

အပျိုးသား

အပျိုးသား

အပျိုးသား

အပျိုးသား

အပျိုးသား

အပျိုးသား

ကား

ငွေ

ရေတွင်း

ရေတွင်း

ငွေ

ငွေ

လှည်း

ထင်

ဆိုင်ကယ်

ဆိုင်ကယ်

ထင်

သုံးအိုး

စက်အိုး

ကား

ငွေအောင်ဆွေးနွေးသူ - ငွေတင်ပို့ခြင်း

မှတ်တမ်းတင်သူ - ဦးအောင်ကျော်စွာ

ပါဝင်ဆောင်ရွက်သူ - ဦးဥဇ္ဈိ၊ ဒေါ်ခင်စွေး
ဈေး(၄၂)၊ ၈ (၄၆)

၈၅၇ - ဘဏ်ချုပ်ချုပ်
- အပျိုး - ၇:၀၀

ပိုင်ဆိုင်မှု သုံး သပ်ခြင်း။



ပိုင်ဆိုင်မှု သုံးသပ်ခြင်း

ကျေးရွာ - သာရကံတင်
အုပ်စု - အတ္တ

မြို့နယ် - ဂျော်တွယ်မြို့
ရက်စွဲ - ၈.၁၁.၂၀၁၈

ဆွေးနွေးခြင်း ၊ ဆန်းစစ်ခြင်း

- အမျိုးသားများသည် ကား၊ လှည်းနှင့်ဆုံးဘီးတို့ကို အသုံးပြု၍ အမျိုးသမီးများသည် ထင်းနှင့် မီးကို ဆုံးရှုံးခဲ့ပါသည်။
- ရေတွင်း၊ ဆိုက်ကပ်၊ စက်ဘီးနှင့် နွားများကို အမျိုးသားနှင့် အမျိုးသမီး (၂) ယောက်တို့ အမျိုးသားများက ဆိန်ချုပ်ထားဆိပ်ပါသည်။
- ကား၊ လှည်း၊ စက်ဆုံးဘီးတို့ကို လည်း အမျိုးသားများက ဆိန်ချုပ်ပါသည်။
- အမျိုးသမီးများသည် မီးနှင့်ထင်းကို ဆိန်ချုပ်၍ နွားကို အမျိုးသားအမျိုးသမီး ဆိန်ချုပ်ပါသည်။

၆.၃။ ကျေးရွာ၏လူမှုစီးပွားအဆင့်သတ်မှတ်ခြင်း။ (Wealth Ranking)



ဥစ္စာဓာတ်ပိုင်ဆိုင်မှု အဆင့်ခွဲခြားသတ်မှတ်ခြင်း

ဈေးနှုန်း - သာကယ်ပင်

မြို့နယ် - ရော်ဘွယ်မြို့

ဥပဒေ - ၁၁၅

ရက်စွဲ - ၈.၁၁.၂၀၁၈

အမျိုးအစား	သတ်မှတ်ချက် ညွှန်းကြိုးများ	အိတ်ထောင် ၉	ရာခိုင်နှုန်း
ချက်သွား	လယ်ယာမြေ၊ နွားမြီး၊ တိုက်ခဲ အိတ်၊ ကျောင်းကို ဖြိုခွဲသတ်ထားခြင်း	၅၀	၂၀%
အလယ် အလယ်	ပစ္စည်းအဆင့်အတန်းရှိ၊ ဆိုင်ကပ်ပါ၊ သွပ်ပိုး တိုက်ခတ်၊ နွားအဆင့် အဆင့်ရှိ	၈၀	၃၂%
ပုံစံပါ	လက်လှုပ်လက်ဆား၊ ၂ ပင်အိတ်၊ ဝါးထိပ်က နွားမရှိ၊ အနည်းဆုံးကျောင်း	၁၂၀	၄၈%
စုစုပေါင်း		၂၅၀	၁၀၀%

ဦးဆောင်ဆွေးနွေးသူ - ဦးဇော်စိုး

မှတ်တမ်းတင်သူ - ဦးအောင်ကျော်စွာ

ပါဝင်ဆောင်ရွက်သူ - ဦးစိုးထွေး၊ ဒေါ်နုနု
ကျား(၅၁)၊ မ(၅၂)

ဇာတိ - ရှာဦးကျောင်း
အချိန် - ၄:၀၀

ဥစ္စာဓာတ်ကြွယ်ဝမှုသုံးသပ်ချက်။



အင်္ဂလိပ်စာ ပါမောက္ခချုပ် ဦးကျော်စွာ အဖွဲ့ဝင်များ၏ အကြံပြုချက်များအရ

အဖွဲ့ဝင်များ - သာယာဝတီ

ဥပဒေ - သတ္တ

မြို့နယ် - ရှေးစွယ်စုံ

ရက်စွဲ - ၈-၁၁-၂၀၁၈

အဖွဲ့ဝင်များနှင့် ဆွေးနွေးခြင်း

ဤကဲ့သို့ ချစ်သော အိမ်ထောင်စုများ ယခု ယာဇ္ဇေတီ၊ နှစ်စဉ် ဖွဲ့စည်းနိုင်စေရန်
ရှိပြီး ဤ အိမ်ထောင်စု ၈ ခုနှင့် နှစ်စဉ် ၂၀၂၀ ခု ဖြစ်စေရန် ဆုံးဖြတ်
သည်။

- အလယ်အလတ် အဆင့် ဖွဲ့စည်းခြင်း အားဖြင့် ဖွဲ့စည်းနိုင်စေရန် နှစ်စဉ်
ဆွေးနွေး ဆုံးဖြတ် အိမ်ထောင်စု ၈ ခု ဖြစ်စေရန် ဆုံးဖြတ်
ရှိစေရန် ဆုံးဖြတ်သည်။

- နှစ်စဉ် ယခု ယာဇ္ဇေတီ နှစ်စဉ် ဖွဲ့စည်းနိုင်စေရန် နှစ်စဉ်
အိမ်ထောင်စု ၈ ခု ဖြစ်စေရန် ဆုံးဖြတ် နှစ်စဉ် ဖွဲ့စည်းခြင်း
ဆုံးဖြတ်သည်။



ရာသီခွင်ပြ ပြက္ခဒိန်

အို.အယ် - ပျော်စွယ် အို.
ကမ္ဘာ - ၈.၁၁.၂၀၁၈

နေ့စွဲ	နေ့စွဲ	နေ့စွဲ	နေ့စွဲ	နေ့စွဲ	နေ့စွဲ	နေ့စွဲ	နေ့စွဲ	နေ့စွဲ	နေ့စွဲ	နေ့စွဲ	နေ့စွဲ	နေ့စွဲ	နေ့စွဲ	နေ့စွဲ	နေ့စွဲ	နေ့စွဲ	နေ့စွဲ	နေ့စွဲ	နေ့စွဲ
အင်္ဂါ	တနင်္ဂနွေ	အင်္ဂါ	တနင်္ဂနွေ	အင်္ဂါ	တနင်္ဂနွေ	အင်္ဂါ	တနင်္ဂနွေ	အင်္ဂါ	တနင်္ဂနွေ	အင်္ဂါ	တနင်္ဂနွေ	အင်္ဂါ	တနင်္ဂနွေ	အင်္ဂါ	တနင်္ဂနွေ	အင်္ဂါ	တနင်္ဂနွေ	အင်္ဂါ	တနင်္ဂနွေ
အင်္ဂါ	တနင်္ဂနွေ	အင်္ဂါ	တနင်္ဂနွေ	အင်္ဂါ	တနင်္ဂနွေ	အင်္ဂါ	တနင်္ဂနွေ	အင်္ဂါ	တနင်္ဂနွေ	အင်္ဂါ	တနင်္ဂနွေ	အင်္ဂါ	တနင်္ဂနွေ	အင်္ဂါ	တနင်္ဂနွေ	အင်္ဂါ	တနင်္ဂနွေ	အင်္ဂါ	တနင်္ဂနွေ

အင်္ဂါ - ၈:၀၀
အင်္ဂါ - ၈:၀၀

ရာသီခွင်ပြ ပြက္ခဒိန် သုံးသပ်ချက်



ကုမ္ပဏီအဖွဲ့အစည်း

ကျေးဇူး-သရက်ပင်

မြို့နယ် - ပျော်သွယ်မြို့

ခုတ်စု - ဘဏ္ဍ

၇ကိစ္စ - ၈၀၁၁၂၀၁၈

မွေးနေ့ခြင်း နှင့် ဆုတောင်းခြင်း

- ကျေးဇူးအဖွဲ့အစည်းများ အဖြစ် ယခုအတွင်း (၇)လသာ စိုက်ပျိုး
စောင့်သိရပါသည်။ စိုက်ပျိုးရာတွင် ပဲဇက်စိမ်းကို အများအားဖြင့် စိုက်ပျိုး
စောင့်သိရပါသည်။

- ကန်ဆောင်မှန်းလ တွင်ကျွေးပသော ချစ်သားကြီး ဘုရားပွဲမှာ
ကျေးဇူးအဖွဲ့အစည်းတို့က ဘေးပွဲတော် ဖြစ် စောင့် သိရပါသည်။

- ကျန်ကမ်းမှာ ရွာအဖွဲ့အစည်းများ ဖြစ်ပေ၍ ဘေးအန္တရာယ်အား
သွေးကွန်တုတ်ကွေး နှင့် ဖျားနာရန် ၊ ကောက်သား ဖြစ်စောင့်သိရပါသည်။

- ကျေးဇူးအဖွဲ့အစည်း ဝင်ငွေ ဖြစ်ပေ၍ ၈၀၁၁၂၀၁၈ ဝင်ငွေများ ချေးငွေ ဝါကျွေး
ဖြစ်စောင့်သိရပါသည်။

၆.၅။ ပင်းပုံစံကိုသုံးပြု၍ အဖွဲ့အစည်းများရိုက်ဆက်မှု



သုံးသပ်ချက်





မင်းပိုင်အသုံးပြုချိန်အတွက် အစည်းနှင့် ချိတ်ဆက်မှုများ ပြုစုခြင်း

ကျေးရွာ - သရက်ပင်

အုပ်စု - ဘဏ္ဍ

မြို့နယ် - ယော်ဘွာမြို့

ရက်စွဲ - ၈. ၁၁.၂၀၁၈

အွေးကောက်ခြင်း ၊ ဆန်းစစ်ခြင်း

- ကျေးရွာအတွင်းရှိ မြေပိုင်းများ ၊ ချွင်းသစ်ကြီးများ ၊ ရွာခွဲတိုင်းဆိုင်ရာ ချက်ချင်းများ ၊ ပရိတ် ဓမ္မဏာ အဖွဲ့ ၊ တစ်ဦးတည်းက ဖြစ်ပေါ်ရေးကော်မတီ အဖွဲ့ တို့သည် ကျေးရွာအတွင်း အဖွဲ့ ခိုဝှက်သော အဖွဲ့များ ဖြစ်ပါသည်။
- အုပ်စုဆေးပေးခန်းနှင့် အင်အားသက်ရှိများ ကျေးရွာတွင်းတွင် အသက်ရှင်မှုနှင့် ဆုတ်ယူရေးကော်မတီအဖွဲ့အစည်းများ ဖြစ်ပါသည်။
- ဗ.၁၈၈ ၊ အထွေထွေ အုပ်ချုပ်ရေး ၊ စိုက်ပျိုးရေးဘဏ္ဍ ၊ သမဝါယမနှင့် EPC (ဖိလစ်ပိုင်) ဘဏ္ဍအဖွဲ့များ ၊ မြန်မာ့စီးပွားရေးဘဏ္ဍနှင့် မူတည်မဟုတ်သည့် ပုံစံများ တို့မှာ ကျေးရွာနှင့် ဖွဲ့စည်းပုံ အခြေခံ နေရာအဖွဲ့အစည်းများ ဖြစ်ပါသည်။
- ရဲစခန်းများ ကျေးရွာနှင့် ဖွဲ့စည်းပုံ အခြေခံ နေရာအဖွဲ့အစည်း ကျေးရွာအဖွဲ့နှင့် ဆက်ဆံမှုများ ဖွဲ့စည်းပုံ အခြေခံ နေရာအဖွဲ့အစည်း ဖွဲ့စည်းပုံ အခြေခံ နေရာအဖွဲ့အစည်း ဖြစ်ပါသည်။

၆.၆။ ပင့်ကူအိမ်ကွန်ယက်နှင့် သုံးသပ်ချက်

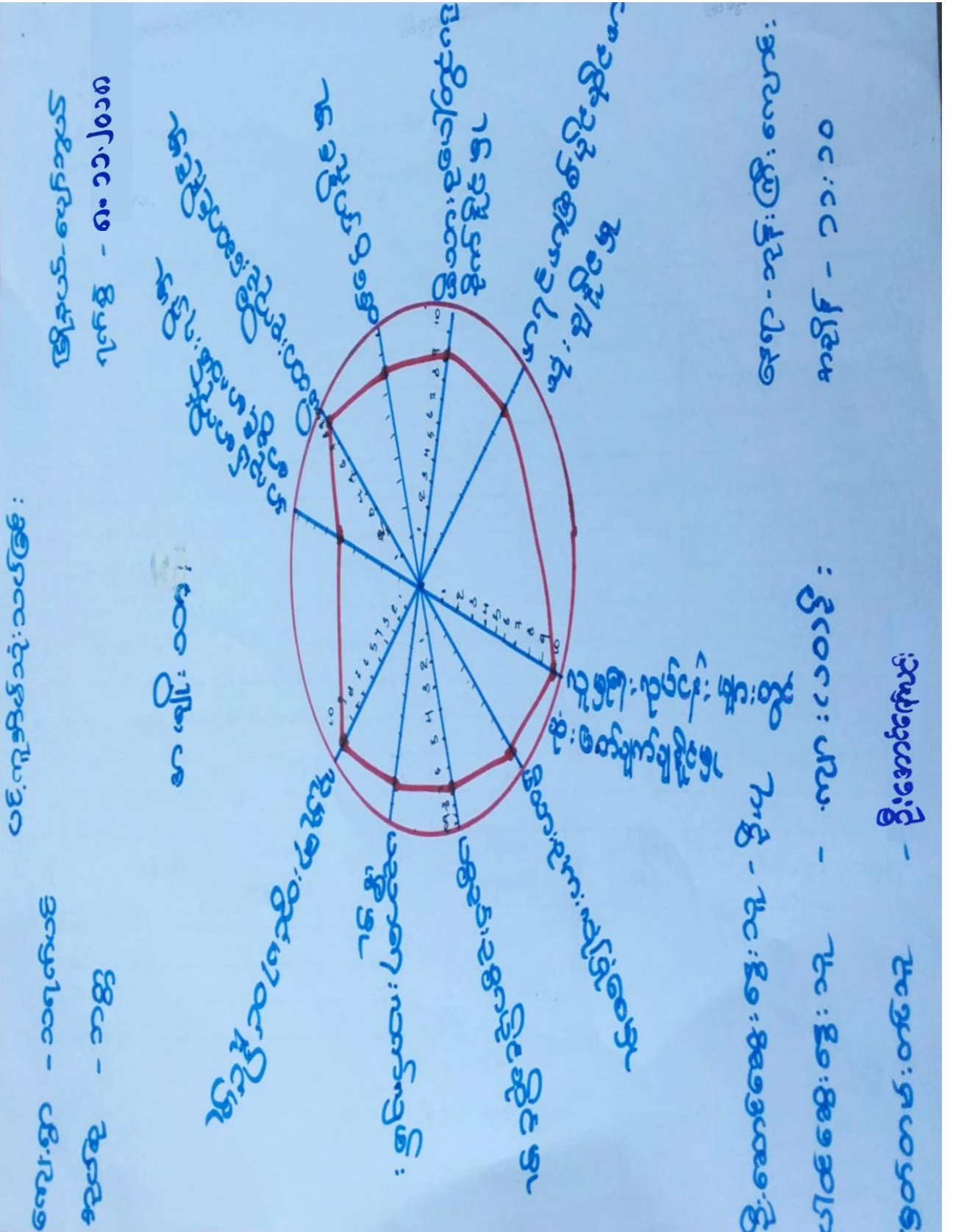



၆.၇။ ပြဿနာသစ်ပင်

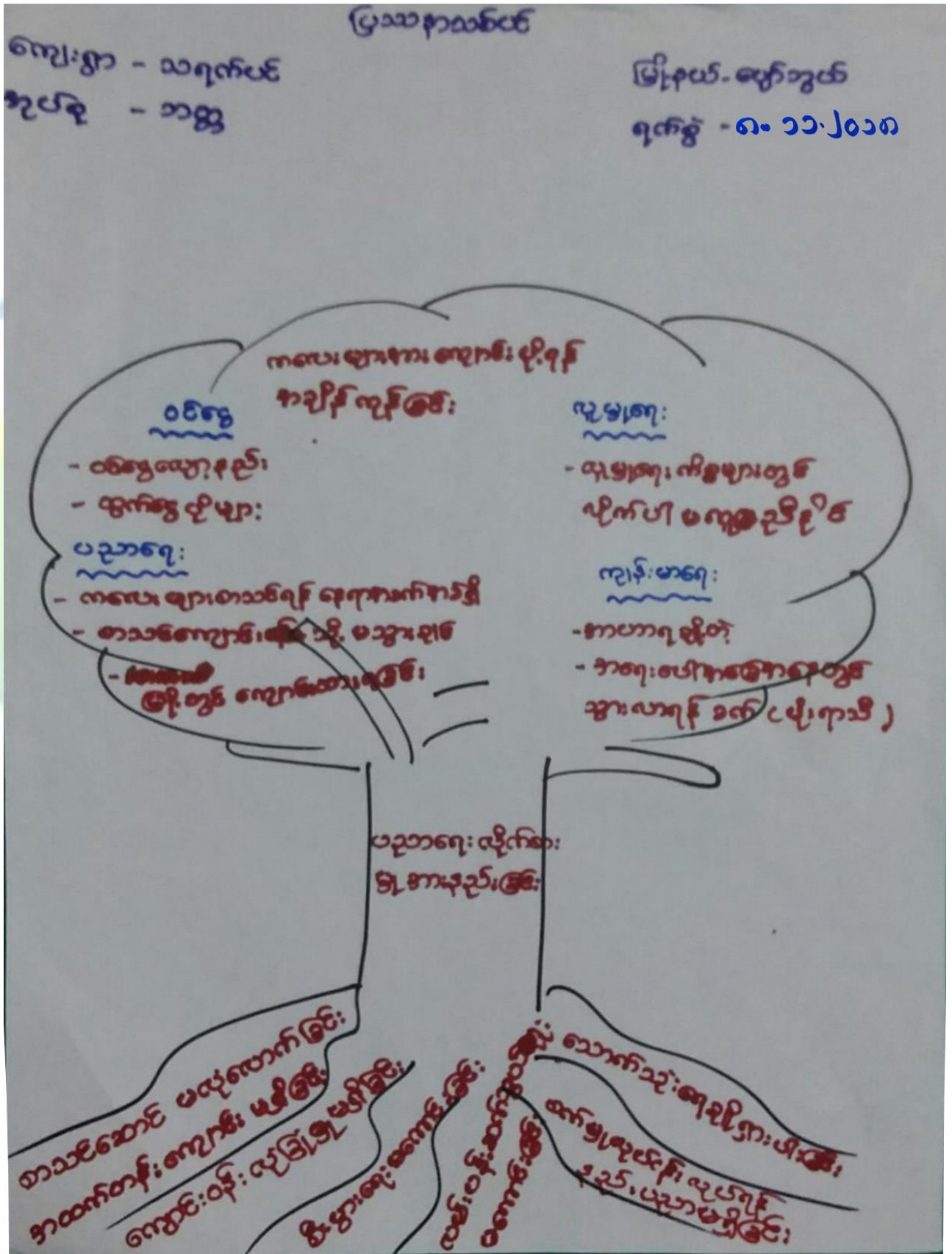



ပြဿနာသစ်ပင်

ကျေးရွာ - သာကယ်

ဖိုးနယ် - ဇော်ဘွယ်

အုပ်စု - ၁၅

ရက်စွဲ - ၈.၁၁.၂၀၁၈

ဆွေးနွေးခြင်း နှင့် ဆန်းစစ်ခြင်း

- ကျောင်းသားဦးရေ နှင့် ကျောင်းဆောင် ညှိမျှမှုဖော်ခြင်း ကြောင့် ကလေးများ စာသင်ရာတွင် နေရာအခက်အခဲရှိသည်။
- ပညာရေးတွင် စိတ်ပါဝင်စားမှုအားနည်းလာ
- ကျောင်းဝန်းလုံခြုံမှုမရှိခြင်း ကြောင့် ကျောင်းသို့မသွားချင် ဖြစ်ပါ
- ဆကျေးရွာတွင် မူလတန်းသင်္ဘောသည် အထက်တန်းမရှိ၊ အလယ်တန်း နှင့် အထက်တန်းအတွက် မြို့သို့ သွားရောက်၍ သင်ကြားရခြင်း ကြောင့် မိဘများ၏ စီးပွားရေး၊ ဖူဖြူရေးကို ထိခိုက်စေသည်ကို တွေ့ခြင်းသည် အကျေးရွာ၏ ပညာရေး နှောင့်နှေးမှုကို ဖြစ်ပေါ်စေသည်။ စာသင်ကျောင်းဆောင်ထပ်မံဆောက်လုပ်ခြင်းဖြင့် စာတတ်မြောက်မှုနှင့် မြင့်မားလာနိုင်မည်။



၆.၈။ ကျေးရွာ၏ မျက်မှန်းချက်(၄)နှစ်စာ ကျေးရွာဖွံ့ဖြိုးရေးအစီအစဉ်

ကျေးရွာ - သဂုဏ်ပင် ခုတ်စု - ဘဏ္ဍ	အမျိုးသမီး	မြို့နယ် - ပျောက်ဆွယ် ၇ကမ္ဘ - ၂၄.၅-၂၀၁၇
အသက်အစား / အစားအမျိုး	ပျောက်ပျက်/ချက် (၅၅၆ကမ္ဘာ)	ဖွံ့ဖြိုးတိုးတက်ရေး
<ul style="list-style-type: none"> - စာသင်ခန်း၊ ဂေ့ သက်ဝါး - စောကဏ္ဍ၊ ဂေ့ ဂရိ ဂရိ စောကဏ္ဍ - ဤ သက်ဝါးအဖွဲ့၊ ကလေးများ - သာကျက် ချိန် ချိန် ပါး - မိုးတွင်း တွင်း ဖွတ်အဖွဲ့ - ဖြေခက်ကွဲခြင်း၊ ပျောင်းကူး - ဂခြင်း တံတား မျှော်ရှု အကူး - သွားဂရိ သက်ခဲခြင်း - ကလေးများ စာသင် သော - စာသင်ကျောင်းအောင် ပပေညီ - ခံ့ရှ် အသင်အောင် သက်ခဲခြင်း - အကာ အကွပ်ပမ္ဘီ မျိုးပပေညီ - ရွာခြံအဖွဲ့ ဂရိ ပျော်ရှု တစ် - ရွာပျံး လုံခြုံမှုမျှော်ရှု ဝေပပေညီ စာသင် 	<ul style="list-style-type: none"> - ရွာတွင်းကျေးရွာ မပါပေါ - များများ သုံးစွဲခြင်း - ရောင်းကူး တံတား ဖွင့်လှစ် - ကျေးရွာအား လာ ခြင်း - အသုံး လုံလောက်စွာ အကူး - အကူး များ လုံလောက်စွာ - ဖွင့်ကျိန် ဖားဂေ့ ဖွင့်စာပေ - ယူအသင်အား ခြင်း - တစ်ရွာပျံး လုံခြုံမှု - ဂရိ - ပျောက်ဆွယ် - ပါမိတ် ချစ်ဂေ့ 	<ul style="list-style-type: none"> - ကျေးရွာတွင် စာသင်ကျောင်း - ဖော်ဂရိ - ချစ်သော ကြီး သူများ - အိုသား သော ကျောင်းကျ - တံတား ပပေညီ - ကျောင်းအောင် အဖွဲ့ - ဂရိ - တစ်ရွာပျံး ခြံဆည်းဖွဲ့ - ဝေအဖွဲ့



ကျေးရွာဖွံ့ဖြိုးရေးအဖွဲ့၏ ဝိုင်းစာစာရေးလုပ်ငန်းများ

ကျေးရွာ - သရက်ပင်
အုပ်စု - ၁၁

ဖွဲ့စည်း - ၂၀၁၅ - ဇူလိုင်လ
ရက်စွဲ - ၂၄.၅.၁၇

စဉ်စား စားနံနစ်	ကျေးရွာဖွံ့ဖြိုးရေးအဖွဲ့၏ ဝိုင်းစာစာရေးလုပ်ငန်း	အဆိုပါ အဖွဲ့	ပုံနှိပ် အဖွဲ့
၁။	- ကျောင်းဖွဲ့စည်းရေး	က+မ	၃၀၀
၂။	- ချမ်းသာကြီး၊ ဆုများ၊ သွား၊ ဆေး ချောင်း၊ ဣန္ဒာ၊ စာစား၊ ဖွဲ့စည်းရေး	က+မ	၂၈၀
၃။	- ကျေးရွာတွင် ဖွဲ့စည်းရေး	က+မ	၂၆၀
၄။	- ရွာတွင်း လမ်းဖွဲ့စည်းရေး	က	၁၆၀
၅။	- တစ်ရွာလုံး ဖွဲ့စည်းရေး၊ ဝိုင်းစာ ရေး	မ	၁၀၀
၆။	မိသားစုရေးရွာရေး	က	၈၀



၇။ ကော်မတီဝင်များရွေးချယ်ခြင်းနှင့်ကျေးရွာဖွံ့ဖြိုးရေးအစီအစဉ်ဆောင်ရွက်မှုမှတ်တမ်းခါတ်ပုံများ



ကော်မတီရွေးချယ်ရန် မဲရေတွက်နေစဉ်



စီမံကိန်းမိတ်ဆက်အစည်းအဝေး မှတ်တမ်းခါတ်ပုံ



အမျိုးသမီးများပင့်ကူအိမ်ကွန်ယက်ရေးဆွဲနေစဉ် မှတ်တမ်းဓာတ်ပုံ



ကျေးရွာဖွံ့ဖြိုးရေးဦးစားပေးမဲပေးရန်တန်းစီနေကြစဉ်



ကျေးရွာလုပ်ငန်းခွဲအတွက်အခက်အခဲများဖော်ထုတ်ဆွေးနွေးစဉ်



ကော်မတီဝင်များစာရင်း

ကျေးရွာပိမံကိန်း အထောက်အကူပြု ကော်မတီဝင် စာရင်းများ			
ကျေးရွာ - သရက်ပင်		အုပ်စု - ၁၁၅	
စဉ်	အမည်	ကျား/မ	ရာထူး
၁	ဦးဦးဦး	ကျား	ဝေဟန၊ ဝန်ထမ်း
၂	ဒေါ်ခေးမူ	မ	ဝေဟန၊ ဝန်ထမ်း
၃	ဦးအင်းဝင်း	ကျား	ပီ၊ ဆောက်လုပ်ရေး
၄	ဒေါ်တင်အေး	မ	ပီ၊ ဆောက်လုပ်ရေး
၅	ဒေါ်ခင်မာမာ	မ	ဝယ်ယူရေး
၆	ဦးဌေးမောင်	ကျား	ဝယ်ယူရေး
၇	ဦးမောင်ပု	ကျား	ဝယ်ယူရေး
၈	ဦးသက်ခိုင်	ကျား	လည်ပတ်ဖြူဖြူဆိပ်၊ ဝယ်ယူရေး
၉	ဒေါ်ကလေး	မ	လည်ပတ်ဖြူဖြူဆိပ်၊ ဝယ်ယူရေး
၁၀	ဒေါ်လှလှသန်း	မ	လည်ပတ်ဖြူဖြူဆိပ်၊ ဝယ်ယူရေး
၁၁	ဦးသန်းထွန်း	ကျား	ကျေးရွာစာရင်းကိုင်
၁၂	ဒေါ်ခင်အေး	မ	ဆောင်ရွက်ရေး၊ ဝယ်ယူရေး
၁၃	ဦးကျော်ဦး	ကျား	ဆောင်ရွက်ရေး၊ ဝယ်ယူရေး
၁၄	ဒေါ်ခင်အေး	မ	ဆောင်ရွက်ရေး၊ ဝယ်ယူရေး
၁၅	ဦးကျော်ကျော်ဝင်း	ကျား	ဝေဟနအဖွဲ့
၁၆	ဒေါ်ဌေးဌေးမာ	မ	ဝေဟနအဖွဲ့
၁၇			
၁၈			
၁၉			
၂၀			
၂၁			
၂၂			
၂၃			
၂၄			
၂၅			
၂၆			
၂၇			
၂၈			
၂၉			
၃၀			

မှတ်တမ်းတင်သူ
အမည်။

ရာထူး။ လူထုစည်းရုံးရေးမှူးရက်စွဲ။/...../.....



၈။ ပထမနှစ် ကျေးရွာအခြေခံအချက်အလက်များ (ပုံစံ-၁)

ပုံစံ - ၈ - ၁ ကျေးရွာအခြေခံအချက်အလက်များ (Form PC 1)

လက်ညှန်ချက်၊ ကျေးရွာတစ်ရွာသို့ ပထမဆုံးမိတ်ဆက်ခရီး သွားရောက်သောအခါ လူထုစည်းရုံးရေးမှူးသည် ကျေးရွာ ခေါင်းဆောင်များအား ကျေးရွာအချက်အလက်များကို ဖေတ္တာရပ်ခံ၍ တောင်းခံရသည်။ ဤအချက်အလက်များကို စီမံကိန်း မိတ်ဆက်အစည်းဝေးမတိုင်မီတောင်းခံရမည်။ စီမံကိန်းမိတ်ဆက်အစည်းဝေးတွင် လူထုစည်းရုံးရေးမှူးသည် ဤအချက်အလက် များအား စစ်ဆေးပြီး မှန်ကန်အောင်ပြုလုပ်ရမည်။ ပြီးနောက်တွင် လူထုစည်းရုံးရေးမှူးမှ သတင်းအချက်အလက်ထံသို့ Tablets မှ တဆင့် ခြည့်သွင်းရမည်။

ကျေးရွာခေါင်းဆောင် အမည် ဦးအောင်ထွန်း	ကျေးရွာခေါင်းဆောင်၏ ဖုန်းနံပါတ် ၀၉-၄၀၇၇၃၅၆၀၄	လူထုစည်းရုံးရေးမှူး၏ အမည် မဒါအောင်ကျော်
ပြည်ထောင်စုအသံကိန်း ၁၅၅	မြို့နယ် ကျေးရွာအုပ်စု ကျေးရွာအုပ်စု	ကျေးရွာ ကျေးရွာ

တေး လူဦးရေ

လူမျိုးစု	အိမ်ထောင်စုအရေအတွက်	ကိုးကွယ်သည့်ဘာသာ	အိမ်ထောင်စုအရေအတွက်
လူမျိုးစု (၁) ဗမာ :	၉၆၃	ဘာသာ (၁) ဗုဒ္ဓဘာသာ	၉၆၃
လူမျိုးစု (၂) -----		ဘာသာ (၂) -----	
လူမျိုးစု (၃) -----		ဘာသာ (၃) -----	
လူမျိုးစုစော -----		ဘာသာစော -----	
အခြား			
	အရေအတွက်		
မသန်စွမ်းသူများ	၆		
သက်ကြီးရွယ်အိုများ (၆၅ နှစ် နှင့် အထက်)	၈၀		
စစ်ဘေးရှောင်	၅၅		

	အမျိုးသား (အရေအတွက်)	အမျိုးသမီး (အရေအတွက်)
လူဦးရေ	၅၂၁	၅၇၄
လူမျိုးစု (၁) -----	၅၂၁	၅၇၄
လူမျိုးစု (၂) -----		
လူမျိုးစု (၃) -----		
အခြား		
အိမ်ထောင်ဦးစီး	၂၀၃	၆၀

(၈) အခြေခံအဆောက်အအုံ အသုံးအဆောင်များ

စာသင်ကျောင်း	အမှတ် ခြံပေါ်	ကျွန်းမာရေး	အမှတ် ခြံပေါ်	ဘာသာရေး အဆောက် အအုံများ	အမှတ် ခြံပေါ်



အထက်တန်းကျောင်း	<input type="checkbox"/>	ဆေးရုံ	<input type="checkbox"/>	ခေတ်	၂၀၁၇
အလယ်တန်းကျောင်း	<input type="checkbox"/>	ကျန်းမာရေးဌာန	<input type="checkbox"/>	ဘုန်းကြီးကျောင်း	၂၀၁၇
မူလတန်းကျောင်း	<input checked="" type="checkbox"/>	ကျန်းမာရေးဌာနခွဲ	<input type="checkbox"/>	ဟိန္ဒူဘုရားကျောင်း	<input type="checkbox"/>
မူကြိုကျောင်း	<input type="checkbox"/>	ဆေးပေးခန်း	<input type="checkbox"/>	ခရစ်ယာန်ကျောင်း	<input type="checkbox"/>
အခြား	<input type="checkbox"/>	အခြား	<input type="checkbox"/>	ဗလီ	<input type="checkbox"/>
				အခြား	<input type="checkbox"/>
မှတ်ချက်		မှတ်ချက်		မှတ်ချက်	

(ဂ) ကျွမ်းကျင်သူများမှတ်တမ်း (ကျေးရွာတွင်နေထိုင်သော သို့မဟုတ် တခြားရွာမှလာရောက်သော ကျွမ်းကျင်သူများ)

	(၁) စာသင်ကျောင်း		(၂) ကျန်းမာရေး			(၃) လက်မှုပညာရှင်		
	ရွာတွင်နေထိုင်သူ	အခြားရွာမှလာသူ		ရွာတွင်နေထိုင်သူ	အခြားရွာမှလာသူ		ရွာတွင်နေထိုင်သူ	အခြားရွာမှလာသူ
မူလတန်းပြဆရာ/မ	<input checked="" type="checkbox"/>	<input checked="" type="checkbox"/>	ဆရာဝန်	<input type="checkbox"/>	<input type="checkbox"/>	လက်သမား	<input checked="" type="checkbox"/>	<input type="checkbox"/>
အထက်တန်းပြဆရာ/မ	<input type="checkbox"/>	<input type="checkbox"/>	လက်ထောက်ကျန်းမာရေးမှူး	<input type="checkbox"/>	<input type="checkbox"/>	ပန်းရံ	<input checked="" type="checkbox"/>	<input type="checkbox"/>
အလယ်တန်းပြဆရာ/မ	<input type="checkbox"/>	<input type="checkbox"/>	အမျိုးသမီးကျန်းမာရေးဆရာမ	<input type="checkbox"/>	<input type="checkbox"/>	လျှပ်စစ်ကျွမ်းကျင်၊ ဝါးသမား	<input type="checkbox"/>	<input type="checkbox"/>
မူကြိုဆရာ/မ	<input type="checkbox"/>	<input type="checkbox"/>	သာယာရေးဆရာမ	<input type="checkbox"/>	<input type="checkbox"/>	ရေပိုက်တွယ်သူ	<input type="checkbox"/>	<input type="checkbox"/>
အခြား	<input type="checkbox"/>	<input type="checkbox"/>	ပြင်ဆင်သူကျန်းမာရေးလုပ်သား	<input type="checkbox"/>	<input type="checkbox"/>	ကော်ပြင်ဆရာ	<input type="checkbox"/>	<input type="checkbox"/>
မှတ်ချက်			မှတ်ချက်	ခက်ခဲစွာ ဖြစ်ပါသည်		မှတ်ချက်		

(ဃ) ကျေးရွာသို့ ရောက်ရှိနိုင်သည့် လမ်းအခြေအနေ / ကျေးရွာတစ်ရွာသည် ၎င်း၏ ကျေးရွာအုပ်စုနှင့် ဆက်သွယ်ထားသော လမ်းအခြေအနေ (အောက်ပါတို့ကိုပိုင်းပါ)

ကျောက်ကြမ်းလမ်း ကတ္တရာလမ်း ကွန်ကရစ်လမ်း မော်တော်ဆိုင်ကယ်လမ်း
 ကျောက်ခင်းလမ်း (ခြေသားလမ်း) လှသွားလမ်း အခြား _____

(င) ကျေးရွာဖွံ့ဖြိုးမှုစီမံချက်

- (၁) လူထုပဟိုပြုစီမံကိန်းပထဝီပုံ ဤကျေးရွာတွင်ကျေးရွာဖွံ့ဖြိုးမှု စီမံချက်ရှိခဲ့ပါသလား? ပိုင်းပါ
 ရှိပါသည် (မရှိပါ) / မသိပါ
- (၂) ရှိခဲ့ပါလျှင် ဤစီမံချက်ကို မည်သည့် ခုနှစ်တွင်ပြင်ဆင်ခဲ့ပါသနည်း? နှစ်-----/မသိပါ
- (၃) ဤစီမံချက်ကို ခြုံငုံမှုအတည်ပြုခဲ့ပါသလား? ပြုခဲ့ပါသည်/မပြုခဲ့ပါ / မသိပါ

(စ) ခရီးအကွာအဝေး

- (၁) ဤကျေးရွာ၏ပဟိုမှ ၎င်းကျေးရွာအုပ်စု၏ပဟိုအထိ ခရီးခိုင်မည်မျှကွာဝေးသနည်း? မိုင်-----/မသိပါ ၁ မိုင်
- (၂) ဤကျေးရွာမှ ၎င်းကျေးရွာအုပ်စု၏ပဟိုအထိ သွားလာရာတွင်ကြာမြင့်သည့်အချိန်

ခြောက်ဆယ့်ရာသီတွင်ကြာချိန်----- ထော်လာရှီ(မော်တော်ဆိုင်ကယ်)ခြေလျင်/လား/မော်တော်ဘုတ်/ ၁၀ min
 အခြား-----

မိုးရာသီတွင်ကြာချိန်----- ထော်လာရှီ(မော်တော်ဆိုင်ကယ်)ခြေလျင်/လား/မော်တော်ဘုတ်/ ၁၅ min
 အခြား-----



(ဆ) ပတ်ဝန်းကျင်ဆိုင်ရာ သဘာဝဘေးအန္တရာယ်

ဤကျေးရွာတွင် ရေကြီးခြင်းကဲ့သို့ သဘာဝဘေးအန္တရာယ်ကျရောက်မှုခြင်း ရှိပါသလား။

မရှိပါ ရှိပါသည် ရှိလျှင်ဖော်ပြပါ.....

(ဇ) ကျေးရွာတွင် ခွဲစည်းထားသော အဖွဲ့အစည်းများ

လူထုပေးပို့ပြီမဟုတ်မီ ဤကျေးရွာတွင် ကျေးရွာဖွံ့ဖြိုးရေးအတွက် အစိုးရ (သို့) ရွာသားများကိုယ်တိုင်(သို့) စီမံကိန်းတစ်ခုခုမှ ခွဲစည်းထားသည့် အဖွဲ့အစည်းများရှိပါသလား။

(၁) အကျွန်ုပ်တို့.....

(၂) အကျွန်ုပ်တို့.....

(ဈ) အထွေထွေအုပ်ချုပ်ရေး ဦးစီးဌာန (GAD) မှ မှတ်တမ်းတင်ထားခြင်း

ဤကျေးရွာသည် အထွေထွေအုပ်ချုပ်ရေး ဦးစီးဌာန (GAD) မှ မှတ်တမ်းတင်ထားမှု ရှိပါသလား။

မရှိပါ ရှိပါသည်

ကျေးရွာခေါင်းဆောင်

အမည် ဦးညွန့် ဖွဲ့

လက်မှတ် [Signature] ခန.ရ 22.3.2017

လူထုစည်းရုံးရေးမှူး

အမည် အောင်ဝင်းကျော်

လက်မှတ် [Signature] ခန.ရ 22.3.2017



ဒုတိယနှစ် ကျေးရွာအခြေခံအချက်အလက်များ (ပုံစံ-၁)

ပုံစံ - ၁ - ၁ ကျေးရွာအခြေခံအချက်အလက်များ (Form PC 1)

လမ်းညွှန်ချက်။ ကျေးရွာတစ်ရွာသို့ ပထမဆုံးမိတ်ဆက်ရေး သွားရောက်သောအခါ လူထုစည်းရုံးရေးမှူးသည် ကျေးရွာ ခေါင်းဆောင်များအား ကျေးရွာအချက်အလက်များကို မေတ္တာရပ်ခံ၍ တောင်းခံရသည်။ ဤအချက်အလက်များကို စီမံကိန်း မိတ်ဆက်အစည်းဝေးမတိုင်မီတောင်းခံရမည်။ စီမံကိန်းမိတ်ဆက်အစည်းဝေးတွင် လူထုစည်းရုံးရေးမှူးသည် ဤအချက်အလက် များအား စစ်ဆေးပြီး မှန်ကန်အောင်ပြုလုပ်ရမည်။ ပြီးနောက်တွင် လူထုစည်းရုံးရေးမှူးမှ သတင်းအချက်အလက်ထံသို့ Tablets မှ တဆင့် ဖြည့်သွင်းရမည်။

ကျေးရွာခေါင်းဆောင် အမည် ဦးတင်စော	ကျေးရွာခေါင်းဆောင်၏ ဖုန်းနံပါတ် ၀၇-၇	လူထုစည်းရုံးရေးမှူး၏ အမည် ဒေါ်နန်းစို
ပြည်နယ်/တိုင်းဒေသကြီး မန္တလေး	မြို့နယ် ပုဂံ	ကျေးရွာအုပ်စု ဘက္က
		ကျေးရွာ သရက်ဖေ

လူမျိုးစု	အိမ်ထောင်စုအရေအတွက်	ကိုးကွယ်သည့်ဘာသာ	အိမ်ထောင်စုအရေအတွက်
လူမျိုးစု (၁) --- ဗမာ ---	၂၄၁	ဘာသာ (၁) --- ဗမာ ---	၂၄၁
လူမျိုးစု (၂) -----		ဘာသာ (၂) -----	
လူမျိုးစု (၃) -----		ဘာသာ (၃) -----	
လူမျိုးစုရော -----		ဘာသာရော -----	
အခြား	အရေအတွက်		
မသန်စွမ်းသူများ	၆		
သက်ကြီးရွယ်အိုများ (၆၅ နှစ် နှင့် အထက်)	၈၀		
စစ်ဘေးရှောင်			

	အမျိုးသား (အရေအတွက်)	အမျိုးသမီး (အရေအတွက်)
လူဦးရေ		
လူမျိုးစု (၁) --- ဗမာ ---	၄၃၉	၅၃၈
လူမျိုးစု (၂) -----		
လူမျိုးစု (၃) -----		
အခြား		
အိမ်ထောင်ဦးစီး	၁၇၈	၆၃

(၁) အခြေခံအဆောက်အအုံ အသုံးအဆောင်များ

စာသင်ကျောင်း	အမှတ် ခြံပိ	ကျန်းမာရေး	အမှတ် ခြံပိ	ဘာသာရေး အဆောက် အအုံများ	အမှတ် ခြံပိ
--------------	----------------	------------	----------------	----------------------------	----------------



အထက်တန်းကျောင်း	<input type="checkbox"/>	ဆေးရုံ	<input type="checkbox"/>	စေတီ	<input checked="" type="checkbox"/>
အလယ်တန်းကျောင်း	<input type="checkbox"/>	ကျန်းမာရေးဌာန	<input type="checkbox"/>	ဘုန်းကြီးကျောင်း	<input checked="" type="checkbox"/>
မူလတန်းကျောင်း	<input checked="" type="checkbox"/>	ကျန်းမာရေးဌာနခွဲ	<input type="checkbox"/>	ဟိန္ဒူဘုရားကျောင်း	<input type="checkbox"/>
ပျက်ကျောင်း	<input type="checkbox"/>	ဆေးပေးခန်း	<input type="checkbox"/>	ရေစိမ့်ကျောင်း	<input type="checkbox"/>
အခြား	<input type="checkbox"/>	အခြား	<input type="checkbox"/>	ဗလီ	<input type="checkbox"/>
မှတ်ချက်		မှတ်ချက်		အခြား	<input type="checkbox"/>
				မှတ်ချက်	

(ဂ) ကျွမ်းကျင်သူများမှတ်တမ်း (ကျေးရွာတွင်နေထိုင်သော သို့မဟုတ် တခြားရွာမှလာရောက်သော ကျွမ်းကျင်သူများ)

(ခ) စာသင်ကျောင်း			(၂) ကျန်းမာရေး			(၃) လက်မှုပညာရှင်		
	ရွာတွင်နေထိုင်သူ	အခြားရွာမှလာသူ		ရွာတွင်နေထိုင်သူ	အခြားရွာမှလာသူ		ရွာတွင်နေထိုင်သူ	အခြားရွာမှလာသူ
မူလတန်းပြဆရာ/မ	<input checked="" type="checkbox"/>	<input checked="" type="checkbox"/>	ဆရာဝန်	<input type="checkbox"/>	<input type="checkbox"/>	လက်သမား	<input checked="" type="checkbox"/>	<input type="checkbox"/>
အထက်တန်းပြဆရာ/မ	<input type="checkbox"/>	<input type="checkbox"/>	လက်ထောက်ကျန်းမာရေးမှူး	<input type="checkbox"/>	<input type="checkbox"/>	ပန်းရံ	<input checked="" type="checkbox"/>	<input type="checkbox"/>
အလယ်တန်းပြဆရာ/မ	<input type="checkbox"/>	<input type="checkbox"/>	အမျိုးသမီးကျန်းမာရေးဆရာမ	<input type="checkbox"/>	<input type="checkbox"/>	လှုပ်စစ်ကျွမ်းကျင်၊ စီးသမား	<input type="checkbox"/>	<input type="checkbox"/>
ပျက်ဆရာ/မ	<input type="checkbox"/>	<input type="checkbox"/>	သားရွားဆရာမ	<input type="checkbox"/>	<input type="checkbox"/>	ရေပိုက်သူသည်	<input type="checkbox"/>	<input type="checkbox"/>
အခြား	<input type="checkbox"/>	<input type="checkbox"/>	ပြည်သူ့ကျန်းမာရေးလုပ်သား	<input type="checkbox"/>	<input type="checkbox"/>	စက်ပြင်ဆရာ	<input type="checkbox"/>	<input type="checkbox"/>
မှတ်ချက်			မှတ်ချက်			မှတ်ချက်		

(ဃ) ကျေးရွာသို့ ရောက်ရှိနိုင်သည့် လမ်းအခြေအနေ / ကျေးရွာတစ်ရွာသည် ၎င်း၏ ကျေးရွာအုပ်စုနှင့် ဆက်သွယ်ထားသော လမ်းအခြေအနေ (အောက်ဖိစီးကိုရိုင်းပါ)

ကျောက်ကြမ်းလမ်း ကတ္တရာလမ်း ကွန်ကရစ်လမ်း မော်တော်ဆိုင်ကယ်လမ်း
 ကျောက်ခင်းလမ်း မြေသားလမ်း လူသွားလမ်း အခြား ကျောက်ဆေးမြေလမ်း

(င) ကျေးရွာဖွံ့ဖြိုးမှုစီမံချက်

(၁) လူထုပဟိုပြုစီမံကိန်းမစတင်မီ ဤကျေးရွာတွင်ကျေးရွာဖွံ့ဖြိုးမှု စီမံချက်ရှိခဲ့ပါသလား? ဝိန်းမိ
 (၂) ရှိခဲ့ပါလျှင် ဤစီမံချက်ကို မည်သည့် ခုနှစ်တွင်ပြင်ဆင်ခဲ့ပါသနည်း? ရှိပါသည်/မရှိပါ/မသိပါ
 (၃) ဤစီမံချက်ကို မြို့နယ်မှအတည်ပြုခဲ့ပါသလား? ပြုခဲ့ပါသည်/မပြုခဲ့ပါ/မသိပါ

(စ) ခရီးအကွာအဝေး

(၁) ဤကျေးရွာ၏ပဟိုမှ ၎င်းကျေးရွာအုပ်စု၏ပဟိုအထိ ခရီးပိုင်မည်မျှကွာဝေးသနည်း? မိုင် ၀.၅/-မသိပါ
 (၂) ဤကျေးရွာမှ ၎င်းကျေးရွာအုပ်စုပဟိုအထိ သွားလာရာတွင်ကြာမြင့်သည့်အချိန်။

ခြောက်သွေ့ရာသီတွင်ကြာချိန် - ၀.၃၀.၀၀၊ ထော်လာဂျီ(မော်တော်ဆိုင်ကယ်)ခြေလျင်/လား/မော်တော်ဘုတ်/
 အခြား -----
 မိုးရာသီတွင်ကြာချိန် - ၀.၃၀.၀၀၊ ထော်လာဂျီ(မော်တော်ဆိုင်ကယ်)ခြေလျင်/လား/မော်တော်ဘုတ်/
 အခြား -----



(ဆ) ပတ်ဝန်းကျင်ဆိုင်ရာ သဘာဝဘေးအန္တရာယ်

ဤကျေးရွာတွင် ရေကြီးခြင်းကဲ့သို့ သဘာဝဘေးအန္တရာယ်ကျရောက်ဖူးခြင်း ရှိပါသလား။

မရှိပါ ရှိပါသည် ရှိလျှင်ဖော်ပြပါ -----

(ဇ) ကျေးရွာတွင် ဖွဲ့စည်းထားသော အဖွဲ့အစည်းများ

လူထုဗဟိုပြုစီမံကိန်းမတိုင်မီ ဤကျေးရွာတွင် ကျေးရွာဖွံ့ဖြိုးရေးအတွက် အစိုးရ (သို့) ရွာသားများကိုယ်တိုင်(သို့) စီမံကိန်းတစ်ခုခုမှ ဖွဲ့စည်းထားသည့် အဖွဲ့အစည်းများရှိပါသလား။

(၁) ----- ပရဟိတအဖွဲ့ -----

(၂) ----- ကျေးရွာအဖွဲ့ -----

(ဈ) အထွေထွေအုပ်ချုပ်ရေး ဦးစီးဌာန (GAD) မှ မှတ်တမ်းတင်ထားခြင်း

ဤကျေးရွာသည် အထွေထွေအုပ်ချုပ်ရေး ဦးစီးဌာန (GAD) မှ မှတ်တမ်းတင်ထားမှု ရှိပါသလား။

မရှိပါ ရှိပါသည်

ကျေးရွာခေါင်းဆောင်

အမည် - ဦးတင်စွေ

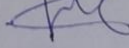
လက်မှတ်  နေ့စွဲ - ၀.၁၂.၂၀၁၇

လူထုစည်းရုံးရေးမှူး

အမည် - ဒေါ်နန်းမြတ်

လက်မှတ်  နေ့စွဲ - ၀.၁၂.၂၀၁၇



တတိယနှစ် ကျေးရွာအခြေခံအချက်အလက်များ (ပုံစံ-၁)

ပုံစံ - ၀ - ၁ ကျေးရွာအခြေခံအချက်အလက်များ (Form PC 1)

လမ်းညွှန်ချက်၊ ကျေးရွာတစ်ရွာသို့ ပထမဆုံးမိတ်ဆက်ခရီး သွားရောက်သောအခါ လူထုစည်းရုံးရေးမှူးသည် ကျေးရွာ ခေါင်းဆောင်များအား ကျေးရွာအချက်အလက်များကို မေတ္တာရပ်ခံ၍ တောင်းခံရသည်။ ဤအချက်အလက်များကို စီမံကိန်း မိတ်ဆက်အစည်းဝေးမတိုင်မီတောင်းခံရမည်။ စီမံကိန်းမိတ်ဆက်အစည်းဝေးတွင် လူထုစည်းရုံးရေးမှူးသည် ဤအချက်အလက် များအား စစ်ဆေးပြီး မှန်ကန်အောင်ပြုလုပ်ရမည်။ ပြီးနောက်တွင် လူထုစည်းရုံးရေးမှူးမှ သတင်းအချက်အလက်ထံသို့ Tablets မှ တစ်ဆင့် ဖြည့်သွင်းရမည်။

ကျေးရွာခေါင်းဆောင် အမည် ဒေါ်စုစုစု	ကျေးရွာခေါင်းဆောင်၏ ဖုန်းနံပါတ် ၀၇ - ၇၆၃ ၅၁၅ ၀၇၇	လူထုစည်းရုံးရေးမှူး၏ အမည်
ပြည်နယ်/တိုင်းဒေသကြီး	မြို့နယ်	ကျေးရွာအုပ်စု
		ကျေးရွာ အရွယ်ပမာဏ

က။ လူဦးရေ

လူမျိုးစု	အိမ်ထောင်စုအရေအတွက်	ကိုးကွယ်သည့်ဘာသာ	အိမ်ထောင်စုအရေအတွက်
လူမျိုးစု (၁) အခြား	၂၄၁	ဘာသာ (၁) ဗုဒ္ဓ	၂၄၁
လူမျိုးစု (၂) -----		ဘာသာ (၂) -----	
လူမျိုးစု (၃) -----		ဘာသာ (၃) -----	
လူမျိုးစုရော -----		ဘာသာရော -----	
အခြား	အရေအတွက်		၃
မသန်စွမ်းသူများ	၆		၆
သက်ကြီးရွယ်အိုများ (၆၅ နှစ် နှင့် အထက်)	၈၀		၈၀
စစ်ဘေးရှောင်	-		-

	အမျိုးသား (အရေအတွက်)	အမျိုးသမီး (အရေအတွက်)
လူဦးရေ	၄၃၉	၃၃၈
လူမျိုးစု (၁)-----		
လူမျိုးစု (၂)-----		
လူမျိုးစု (၃)-----		
အခြား		
အိမ်ထောင်ဦးစီး	၁၇၈	၆၃

(ခ) အခြေခံအောက်အဖွဲ့ အသုံးအဆောင်များ

စာသင်ကျောင်း	အမှတ် ခြံစံပါ	ကျန်းမာရေး	အမှတ် ခြံစံပါ	ဘာသာရေး အဆောက် အအုံများ	အမှတ် ခြံစံပါ
မူကြိုကျောင်း	<input type="checkbox"/>	တိုက်နယ်ဆေးရုံ	<input type="checkbox"/>	စေတီ	<input checked="" type="checkbox"/>



မူလတန်းကျောင်း	<input checked="" type="checkbox"/>	ကျန်းမာရေးဌာန	<input type="checkbox"/>	ဘုန်းကြီးကျောင်း	<input checked="" type="checkbox"/>
မူလတန်းကျောင်း	<input type="checkbox"/>	ကျန်းမာရေးဌာနခွဲ	<input type="checkbox"/>	ဟိန္ဒူဘုရားကျောင်း	<input type="checkbox"/>
အလယ်တန်းကျောင်း	<input type="checkbox"/>	ဆေးပေးခန်း	<input type="checkbox"/>	ရေစိမ့်ယာန်ကျောင်း	<input type="checkbox"/>
လယ်လွန်ကျောင်း	<input type="checkbox"/>	အခြား	<input type="checkbox"/>	ဗလီ	<input type="checkbox"/>
အထက်တန်းကျောင်း	<input type="checkbox"/>			အခြား	<input type="checkbox"/>
အခြား	<input type="checkbox"/>				
မှတ်ချက်		မှတ်ချက်		မှတ်ချက်	

(ဂ) ကျွမ်းကျင်သူများမှတ်တမ်း (ကျေးရွာတွင်နေထိုင်သော သို့မဟုတ် တခြားရွာမှလာရောက်သော ကျွမ်းကျင်သူများ)

(ခ) စာသင်ကျောင်း			(၂) ကျန်းမာရေး			(ဂ) လက်မှညာရှင်		
	ရွာတွင်နေထိုင်သူ	အခြားရွာမှလာသူ		ရွာတွင်နေထိုင်သူ	အခြားရွာမှလာသူ		ရွာတွင်နေထိုင်သူ	အခြားရွာမှလာသူ
မူလတန်းပြဆရာ/မ	<input checked="" type="checkbox"/>	<input checked="" type="checkbox"/>	ဆရာဝန်	<input type="checkbox"/>	<input type="checkbox"/>	လက်သမား	<input checked="" type="checkbox"/>	<input type="checkbox"/>
အထက်တန်းပြဆရာ/မ	<input type="checkbox"/>	<input type="checkbox"/>	လက်ထောက်ကျန်းမာရေးမှူး	<input type="checkbox"/>	<input type="checkbox"/>	ပန်းရုံ	<input checked="" type="checkbox"/>	<input type="checkbox"/>
အလယ်တန်းပြဆရာ/မ	<input checked="" type="checkbox"/>	<input type="checkbox"/>	အမျိုးသမီးကျန်းမာရေးဆရာမ	<input type="checkbox"/>	<input type="checkbox"/>	လျှပ်စစ်ကျွမ်းကျင်၊ ဦးသမား	<input type="checkbox"/>	<input type="checkbox"/>
မူကြံဆရာ/မ	<input type="checkbox"/>	<input type="checkbox"/>	သားဖွားဆရာမ	<input checked="" type="checkbox"/>	<input type="checkbox"/>	ရေပိုက်သွယ်သူ	<input type="checkbox"/>	<input type="checkbox"/>
အခြား	<input type="checkbox"/>	<input type="checkbox"/>	ပြည်သူ့ကျန်းမာရေးလုပ်သား	<input type="checkbox"/>	<input type="checkbox"/>	ဝက်ပြင်ဆရာ	<input type="checkbox"/>	<input type="checkbox"/>
မှတ်ချက်			မှတ်ချက်			မှတ်ချက်		

(ဃ) ကျေးရွာသို့ ရောက်ရှိနိုင်သည့် လမ်းအခြေအနေ / ကျေးရွာတစ်ရွာသည် ၎င်း၏ ကျေးရွာအုပ်စုနှင့် ဆက်သွယ်ထားသော လမ်းအခြေအနေ (အောက်ပါတို့ကိုဝိုင်းပါ)

ကျောက်ကြမ်းလမ်း ကတ္တရာလမ်း ကွန်ကရစ်လမ်း မော်တော်ဆိုင်ကယ်လမ်း
 ကျောက်ခင်းလမ်း မြေသားလမ်း လူသွားလမ်း အခြား _____

(င) ကျေးရွာဖွံ့ဖြိုးမှုစီမံချက်

- (၁) လူထုပဟိုပြုစီမံကိန်းမစတင်မှီ ဤကျေးရွာတွင်ကျေးရွာဖွံ့ဖြိုးမှု စီမံချက်ရှိခဲ့ပါသလား? ဝိုင်းပါ
ရှိပါသည်/မရှိပါ/မသိပါ
- (၂) ရှိခဲ့ပါလျှင် ဤစီမံချက်ကို မည်သည့် ခုနှစ်တွင်ပြင်ဆင်ခဲ့ပါသနည်း? နှစ်-----/မသိပါ
- (၃) ဤစီမံချက်ကို မြို့နယ်မှအတည်ပြုခဲ့ပါသလား? ပြုခဲ့ပါသည်/မပြုခဲ့ပါ /မသိပါ

(စ) ခရီးအကွာအဝေး

- (၁) ဤကျေးရွာ၏ပဟိုမှ ၎င်းကျေးရွာအုပ်စု၏ပဟိုအထိ ခရီးခိုင်မည်မျှကွာဝေးသနည်း? မိုင်-----/မသိပါ
- (၂) ဤကျေးရွာမှ ၎င်းကျေးရွာအုပ်စုပဟိုအထိ သွားလာရာတွင်ကြာမြင့်သည့်အချိန်။

ခြောက်သွေ့ရာသီတွင်ကြာချိန်----- ထော်လာဂျီ/မော်တော်ဆိုင်ကယ်/ခြေလျင်/လား/မော်တော်ဘုတ်/
အခြား-----

မိုးရာသီတွင်ကြာချိန်----- ထော်လာဂျီ/မော်တော်ဆိုင်ကယ်/ခြေလျင်/လား/မော်တော်ဘုတ်/
အခြား-----



အခြား -----

(ဆ) ပတ်ဝန်းကျင်ဆိုင်ရာ သဘာဝဘေးအန္တရာယ်

ဤကျေးရွာတွင် ချေမှုန်းခြင်းကဲ့သို့ သဘာဝဘေးအန္တရာယ်ကျရောက်ဖွယ်ခြင်း ရှိပါသလား။

မရှိပါ ရှိပါသည် ရှိလျှင်ဖော်ပြပါ -----

(ဇ) ကျေးရွာတွင် ဖွဲ့စည်းထားသော အဖွဲ့အစည်းများ

လူထုဗဟိုပြုစီမံကိန်းမတိုင်မီ ဤကျေးရွာတွင် ကျေးရွာဖွံ့ဖြိုးရေးအတွက် အစိုးရ (သို့) ရွာသားများကိုယ်တိုင် (သို့) စီမံကိန်းတစ်ခုခုမှ ဖွဲ့စည်းထားသည့် အဖွဲ့အစည်းများရှိပါသလား။

(ဇ) -----

(ည) -----

(ဈ) အထွေထွေအုပ်ချုပ်ရေး ဦးစီးဌာန (GAD) မှ မှတ်တမ်းတင်ထားခြင်း

ဤကျေးရွာသည် အထွေထွေအုပ်ချုပ်ရေး ဦးစီးဌာန (GAD) မှ မှတ်တမ်းတင်ထားမှု ရှိပါသလား။

မရှိပါ ရှိပါသည်

ကျေးရွာခေါင်းဆောင်

အမည် ဦးစံလင်း

လက်မှတ်

နေ့. ၈. ၁၁. ၂၀၂၀

လူထုစည်းရုံးရေးမှူး

အမည် ဦးစောစော

လက်မှတ်

နေ့. ၉. ၈. ၁၁. ၂၀၂၀



၉။ ပုံစံ ၈-၂။ ပတာမနှစ် စီမံကိန်းစက်ဝန်းအချိန်ဇယား

ပုံစံ - ၈ - ၂ - စီမံကိန်းစက်ဝန်းအချိန်ဇယား (PC 2)

ကမိတ္တန်ရွာသစ် သက်ဆိုင်ရာလုပ်ထုတ်စည်းရုံးရေးဖွဲ့စည်းပုံ/လက်ထောက်နည်းဥပဒေများမှ စီမံကိန်းစက်ဝန်းအဆင့်တစ်ခုစီဦးစီးတိုင်း ကျေးရွာနှင့် ကျေးရွာဆိုင်ရာအတွက် ဤပုံစံကို ပြည့်စွက်ရမည်။

စည်းရုံးရေးဖွဲ့စည်းပုံ/ဝန်ထမ်း အမည် ဖေဖြိုးထွန်း

ဇနီး ဦးစီး ၂၅.၇.၂၀၁၇ စက်ဝန်းအားအမှတ်ဖြစ်ပါ ၂၃ စက်ဝန်း(၁) စက်ဝန်း(၂) စက်ဝန်း(၃)

ပြည်နယ်/တိုင်း မန္တလေး ဖြူးစားရပ် ၁၅၅ ကျေးရွာ ၁၁၇၇၀၂

စီမံကိန်းစက်ဝန်းအဆင့်များ	ဇနီး		အစည်းအဝေးတွင်တက်ရောက်သူအရေအတွက်			
	စတင်သည့် ဇနီး	ပြီးဆုံးသည့်ဇနီး	အချိုးသား အရေအတွက်	အချိုးသမီး အရေအတွက်	အိမ်ထောင်မှ အရေအတွက်	လူမျိုးစုတက်ရောက်သူ အရေအတွက် နှင့် လူမျိုးအမည်
၁။ ကျေးရွာစီမံကိန်း မိတ်ဆက်အစည်းအဝေး	၂၁.၇.၂၀၁၇	၂၂.၇.၂၀၁၇	၈၃	၆၂	၁၄၅	၁၄၅ ၂၅၈
၂။ ကျေးရွာဖွံ့ဖြိုးရေး စီမံချက်ရေးဆွဲခြင်း အစည်းအဝေး	၂၃.၇.၂၀၁၇	၂၃.၇.၂၀၁၇	၅၉	၇၇	၁၃၆	၁၃၆ ၂၅၈
၃။ ကျေးရွာဆိုင်ရာ လုပ်ငန်းဆုံးဖြတ်ချက်ချသည့် အစည်းအဝေး	၂၄.၇.၂၀၁၇	၂၄.၇.၂၀၁၇	၂၃	၀၄	၃၇	၃၇ ၂၅၈
၄။ မြို့နယ်အဆင့် စီမံကိန်းရေးဆွဲရေး နှင့် အကောင်အထည်ဖော်ရေးကော်မတီ၏ စီမံကိန်း သုံးသပ်မှု အစည်းအဝေး			မလို	မလို	မလို	မလို
၅။ မြို့နယ် စီမံကိန်းရေးဆွဲရေး နှင့် အကောင်အထည်ဖော်ရေး ကော်မတီ၏ဆုံးဖြတ်မှုကို ရွာသို့ အသိပေး အကြောင်းကြားသည့် အစည်းအဝေး	၂၇.၇.၁၇	၂၇.၇.၁၇	၅၉	၉၁	၁၅၀	၁၅၀ ၂၅၈
၆။ စီမံကိန်းလုပ်ငန်းဆွဲစီမံချက်ရေးဆွဲခြင်း အစည်းအဝေး						
၆.၁။ စီမံကိန်းလုပ်ငန်း အကောင်အထည်ဖော် ရေးအစီအစဉ် ရေးဆွဲခြင်း	၂၇.၇.၁၇	၂၇.၇.၁၇	၅၉	၉၁	၁၅၀	၁၅၀ ၂၅၈



၆.၂။ ဝယ်ယူရေးအစီအစဉ် ရေးဆွဲခြင်း	၂၇.၅.၁၇	၂၇.၅.၁၇	၅၉	၉၁	၁၅၀	ဗမာ	၁၅၀
၆.၃။ ဘဏ္ဍာရေးကုန်ကျမှု လျာထားအစီအစဉ် ရေးဆွဲခြင်း	၂၈.၁၁.၁၇	၂၈.၁၁.၁၇	၁၀	၁၀	၂၁	ဗမာ	၂၁
၆.၄။ ပြင်/ထိန်းအစီအစဉ် ရေးဆွဲခြင်း	၂၇.၅.၁၇	၂၇.၅.၁၇	၅၉	၉၁	၁၅၀	ဗမာ	၁၅၀
၇။ စီမံကိန်းလုပ်ငန်းခွဲ တိုးတက်မှု စောင့်ကြည့်အစည်းအဝေး	၁၇.၆.၁၇	၁၇.၆.၁၇	၃	၃	၃	ဗမာ	၃
၇.၁။ အစည်းအဝေး ပထမအကြိမ်							
၇.၂။ အစည်းအဝေး ဒုတိယအကြိမ်							
၇.၃။ အစည်းအဝေး တတိယအကြိမ်							
၈။ စီမံကိန်းလုပ်ငန်းခွဲ အပြီးသတ်စစ်ဆေးခြင်းအစည်းအဝေး	၂၇.၇.၁၇	၂၇.၇.၁၇	၃	၃	၃	ဗမာ	၃
၉။ လူထုစစ်ဆေးပွဲအစည်းအဝေး	၂၇.၇.၁၇	၂၇.၇.၁၇	၆၅	၆၅	၁၅၀	ဗမာ	၁၅၀

 ဦးအိုဝင်း
 စာရေးရာဇဝန်ရေးရာဌာန



ပုံစံ ၈-၂။ ဒုတိယနှစ် စီမံကိန်းစက်ဝန်းအချိန်ဇယား

ပုံစံ - ၈ - ၂ - စီမံကိန်းစက်ဝန်းအချိန်ဇယား (PC 2)

လမ်းညွှန်ချက်၊ သက်ဆိုင်ရာလူထုစည်းရုံးရေးမှူး/လက်ထောက်နည်းပညာမှူးများမှ စီမံကိန်းစက်ဝန်းအဆင့်တစ်ခုစီပြီးစီးတိုင်း ကျေးရွာနှင့် ကျေးရွာအုပ်စုအတွက် ဤပုံစံကို ဖြည့်သွင်းရမည်။

စည်းရုံးရေးမှူး/ဝန်ထမ်း အမည် - ဒေါ်နုနု၊ ဒေါ်ဝါဝါ

နေ့စွဲ - ၈.၁၂.၂၀၁၇ စက်ဝန်းအားအမှတ်ခြိပ်ပါ စက်ဝန်း(၁) စက်ဝန်း(၂) စက်ဝန်း(၃)
 စက်ဝန်း(၄)

ပြည်နယ်/တိုင်း မန္တလေး၊ မြို့နယ် ပေကြဲဘွယ်၊ ကျေးရွာအုပ်စု ဘက္က၊ ကျေးရွာ သာဇာတိ

စီမံကိန်းဆောင်ရွက်မှုအဆင့်များ	နေ့စွဲ		အစည်းအဝေးတွင်တက်ရောက်သူအရေအတွက်			
	စတင်သည့်နေ့	ပြီးဆုံးသည့်နေ့	အမျိုးသားအရေအတွက်	အမျိုးသမီးအရေအတွက်	အိမ်ထောင်စုအရေအတွက်	လူမျိုးစုတက်ရောက်သူအရေအတွက်နှင့် လူမျိုးစုအမည်
၁။ ကျေးရွာစီမံကိန်း မိတ်ဆက်အစည်းအဝေး	၂.၁၂.၂၀၁၇	၂.၁၂.၂၀၁၇	၇၃	၆၅	၁၃၈	၁၃၈ ၈၁
၂။ ကျေးရွာဖွံ့ဖြိုးရေး စီမံခန့်ခွဲရေးအစည်းအဝေး	၃.၁၂.၂၀၁၇	၃.၁၂.၂၀၁၇	၇၃	၆၆	၁၃၉	၁၃၉ ၈၁
၃။ ကျေးရွာအုပ်စု လုပ်ငန်းဆုံးဖြတ်ချက်ချသည့် အစည်းအဝေး	၈.၁၂.၂၀၁၇	၈.၁၂.၂၀၁၇	၁၇	၁၁	၂၈	၂၈ ၈၁
၄။ မြို့နယ်အဆင့် စီမံကိန်းရေးဆွဲရေးနှင့် အကောင်အထည်ဖော်ရေးကော်မတီ၏ စီမံကိန်း သုံးသပ်မှု အစည်းအဝေး			မလို	မလို	မလို	မလို
၅။ မြို့နယ် စီမံကိန်းရေးဆွဲရေးနှင့် အကောင်အထည်ဖော်ရေး ကော်မတီ၏ဆုံးဖြတ်မှုကို ရွာသို့ အသိပေး အကြောင်းကြားသည့် အစည်းအဝေး						
၆။ စီမံကိန်းလုပ်ငန်းဆွဲစီမံချက်ရေးဆွဲခြင်း အစည်းအဝေး						



ပုံစံ ၈-၂။ တတိယနှစ် စီမံကိန်းစက်ဝန်းအချိန်ဇယား

ပုံစံ - ၈ - ၂ - စီမံကိန်းစက်ဝန်းအချိန်ဇယား (PC 2)

လမ်းညွှန်ချက်၊ သက်ဆိုင်ရာလူထုစည်းရုံးရေးမျိုး/လက်ထောက်နည်းပညာမျိုးများမှ စီမံကိန်းစက်ဝန်းအဆင့်တစ်ခုစီပြီးစီးတိုင်း ကျေးရွာအုပ်စုအတွက် ဤပုံစံကို ဖြည့်သွင်းရမည်။

စည်းရုံးရေးမျိုး/ဝန်ထမ်း အမည် မြို့အောင်အောင်

နေ့စွဲ ၈.၁၁.၂၀၁၈ စက်ဝန်းအားအမှတ်ဖြစ်ပါ စက်ဝန်း(၀) စက်ဝန်း(၂) စက်ဝန်း(၃)

ဖြည့်နှယ်/တိုင်း မန္တလေး မြို့နယ် အောင်မြင် ကျေးရွာ သံဃာလှ

စီမံကိန်းစတင်ရွက်မှုအဆင့်များ	နေ့စွဲ		အစည်းအဝေးတွင်တက်ရောက်သူအရေအတွက်				အိမ်ထောင်စု %
	စတင်သည် နေ့	ပြီးဆုံးသည် နေ့	အမျိုးသား အရေအတွက်	အမျိုးသမီး အရေအတွက်	အိမ်ထောင်စု အရေအတွက်	အိမ်ထောင်စု စေလွှတ်	
၁။ ကျေးရွာစီမံကိန်း မိတ်ဆက်အစည်းအဝေး	၈.၁၁.၁၈	၈.၁၁.၁၈	၂၀	၉၁	၁၃၁	၁၃၁	၂၅%
၂။ ကျေးရွာစွဲမြဲရေး စီမံချက်ရေးဆွဲခြင်း အစည်းအဝေး	၉.၁၁.၁၈	၉.၁၁.၁၈	၂၀	၉၁	၁၃၁	၁၃၁	၂၅%
၃။ ကျေးရွာအုပ်စု လုပ်ငန်းဆုံးဖြတ်ချက်ချသည့် အစည်းအဝေး							
၄။ မြို့နယ်အဆင့် စီမံကိန်းရေးဆွဲရေး နှင့် အကောင်အထည်ဖော်ရေးကော်မတီ၏ စီမံကိန်း သုံးသပ်မှု အစည်းအဝေး							
၅။ မြို့နယ် စီမံကိန်းရေးဆွဲရေး နှင့် အကောင်အထည်ဖော်ရေး ကော်မတီ၏ဆုံးဖြတ်မှုကို ရွာသို့ အသိပေး အကြောင်းကြားသည့် အစည်းအဝေး							
၆။ စီမံကိန်းလုပ်ငန်းစွဲစီမံချက်ရေးဆွဲခြင်း အစည်းအဝေး							
၆.၀။ စီမံကိန်းလုပ်ငန်း အကောင်အထည်ဖော် ရေးအစီအစဉ် ရေးဆွဲခြင်း							



၈။ လူထုစီမံကိန်း၏ လာမည့် (၄) နှစ်အတွက် အကျုံးဝင်သော ဦးစားပေး ဖွံ့ဖြိုးတိုးတက်မှု လုပ်ငန်း အစီအစဉ်များအားဖော်ပြပါ။

အဆင့်	ကျေးရွာအတွက် ဦးစားပေး ဖွံ့ဖြိုးတိုးတက်မှု လုပ်ငန်းစဉ်များ	အဆိုပြုသူ (အမျိုးသားများ/ အမျိုးသမီးများ/အမျိုးသား+ အမျိုးသမီး)	ခန့်မှန်းကုန်ကျ စရိတ်	အကျိုးခံစားခွင့်ရှိသူ ခန့်မှန်းခြေ အရေအတွက်
၁	ကျေးရွာအတွက် လမ်းပြုပြင်ရေး	အမျိုးသား	၅၈၀၀၀၀၀	၂၆၃
၂	ကျေးရွာအတွက် ရေပေးစနစ်	h	၁၃၀၀၀၀၀၀	၂၆၃
၃	ကျေးရွာအတွက် အိမ်ရာ	h	၁၁၀၀၀၀၀	၂၆၃
၄	ခြံခြံ			
၅	ကျေးရွာအတွက် လမ်းပြုပြင်ရေး	အမျိုးသား	၇၂၀၀၀၀၀	၂၆၃
၆	ကျေးရွာအတွက် ရေပေးစနစ်	အမျိုးသမီး	၈၀၀၀၀၀၀	၂၆၃
၇	ကျေးရွာအတွက် အိမ်ရာ	အမျိုးသား	၇၀၀၀၀၀၀	၂၆၃

တစ်စုစုစာရင်း

၉။ လူထုစီမံကိန်း၏ လာမည့် (၄) နှစ်အတွက် အကျုံးဝင်သော ဦးစားပေး ဖွံ့ဖြိုးတိုးတက်မှု လုပ်ငန်း အစီအစဉ်များအားဖော်ပြပါ။

အဆင့်	ကျေးရွာအတွက် ဦးစားပေး ဖွံ့ဖြိုးတိုးတက်မှု လုပ်ငန်းစဉ်များ	အဆိုပြုသူ (အမျိုးသားများ/ အမျိုးသမီးများ/အမျိုးသား+ အမျိုးသမီး)	အခန်းကဏ္ဍ
၁	ကျေးရွာအတွက် အိမ်ရာ	အမျိုးသား	
၂	ကျေးရွာအတွက် အိမ်ရာ		
၃			
၄			
၅			
၆			

ခေါင်းဆောင်၊ ကျေးရွာစီမံကိန်းအထောက်အကူပြုကော်မတီမှ အတည်ပြုသည်။

အမည် ဦးစောစော လက်မှတ်  နေ့စွဲ ၂၄.၇.၂၀၂၄



ပုံစံ ၈-၃။ ဒုတိယနှစ် ကျေးရွာဖွံ့ဖြိုးရေး ဦးစားပေးအစီအစဉ်

ဂ။ လူထုစီမံကိန်း၏ လာမည့် (၄) နှစ်အတွက် အကျုံးဝင်သော ဦးစားပေး ဖွံ့ဖြိုးတိုးတက်မှု လုပ်ငန်း အစီအစဉ်များအားဖော်ပြပါ။

အဆင့်	ကျေးရွာအတွက် ဦးစားပေး ဖွံ့ဖြိုးတိုးတက်မှု လုပ်ငန်းစဉ်များ	အဆိုပြုသူ (အမျိုးသားများ/ အမျိုးသမီးများ/အမျိုးသား+ အမျိုးသမီး)	ခန့်မှန်းကုန်ကျ စရိတ်	အကျိုးခံစားခွင့်ရှိသူ ခန့်မှန်းခြေ အရေအတွက်
၁	ရွာချင်းဆက် ဆက်တိုက် တည်ဆောက်ခြင်း	အမျိုးသား + အမျိုးသမီး		၉၇၇
၂	မူလကျေးရွာစီမံခန့်ခွဲရေး အဖွဲ့အစည်း တည်ထောင်ခြင်း	အမျိုးသား + အမျိုးသမီး		၉၇၇
၃	ရွာတွင်းယာဇ်များဖြန့်ဖြူးခြင်း	အမျိုးသား + အမျိုးသမီး		၉၇၇
၄	ကျေးရွာတွင်းတူးဖော်ခြင်း	အမျိုးသား + အမျိုးသမီး		၉၇၇
၅	မီးသတ်ရေးကန်	အမျိုးသား		၉၇၇
၆				
၇				

ဃ။ လူထုစီမံကိန်း၏ လာမည့် (၄) နှစ်အတွက် အကျုံးမဝင်သော ဦးစားပေး ဖွံ့ဖြိုးတိုးတက်မှု လုပ်ငန်း အစီအစဉ်များအားဖော်ပြပါ။

အဆင့်	ကျေးရွာအတွက် ဦးစားပေး ဖွံ့ဖြိုး တိုးတက်မှု လုပ်ငန်းစဉ်များ	အဆိုပြုသူ (အမျိုးသားများ/ အမျိုးသမီးများ/အမျိုးသား+ အမျိုးသမီး)	အခန်းကဏ္ဍ
၁	လူ့အားကစားကွင်း	အမျိုးသား	
၂			
၃			
၄			
၅			
၆			

ခေါင်းဆောင်၊ ကျေးရွာစီမံကိန်းအထောက်အကူပြုကော်မတီမှ အတည်ပြုသည်။

အမည် ဦးဆန်းဝင်း လက်မှတ် XL နေ့စွဲ ၃.၀၂.၂၀၁၇



ပုံစံ ၈-၃။ တတိယနှစ် ကျေးရွာဖွံ့ဖြိုးရေး ဦးစားပေးအစီအစဉ်

ပုံစံ - ၈-၃ ကျေးရွာဖွံ့ဖြိုးရေး ဦးစားပေးအစီအစဉ် (Form PC 3)

လမ်းညွှန်ချက်၊ အဆင့်(၃)ကျေးရွာမှော်မှန်းချက်အစည်းအဝေးပြီးဆုံးသောအခါ ကျေးရွာစီမံကိန်း အထောက်အကူပြု ကော်မတီသည် လူထုစည်းရုံးရေးမှူးအကူအညီဖြင့် ဤပုံစံကိုပြည့်စုံအောင် ဖြည့်သွင်းရမည်။			
လူထုစည်းရုံးရေးမှူး/ဝန်ထမ်း အမည် ဦးကျော်ကျော်လင်း			
နေ့စွဲ ၉. ၁၁. ၂၀၁၈	စက်ဝန်းအား အမှတ်ခြစ်ပါ (✓) <input type="checkbox"/> စက်ဝန်း(၁) <input type="checkbox"/> စက်ဝန်း(၂)၊ စက်ဝန်း(၃)၊ စက်ဝန်း(၄)		
ပြည်နယ်/တိုင်း ဗဟိုဌာန	မြို့နယ် ပျော်ဘွယ်	ကျေးရွာအုပ်စု ဘွတ္တ	ကျေးရွာ ၁ ရက်ပင်

က။ အခက်အခဲအတားအဆီးများအားဆွေးနွေးခြင်း - ယခုလက်ရှိအခြေအနေတွင်ကျေးရွာဖွံ့ဖြိုးတိုးတက်ရေးအတွက် အဓိကအခက်အခဲအတားအဆီးများသည် မည်သည်များဖြစ်ပါသနည်း။ (အမျိုးသား/သမီး အနည်းဆုံးအခက်အခဲ ၅ ခုစီဖော်ပြပါ)

အုပ်စုဖွဲ့ဆွေးနွေးမှုမှ တင်ပြသောအခက်အခဲအတားအဆီးများ	
မီးသတ်ရှင်းရွေးခက်ခဲခြင်း	<input type="checkbox"/> ကျား <input type="checkbox"/> မကျား + မ
အရေးပေါ်အန္တရာယ်ကင်းရှင်းရေးအဖွဲ့အစည်း ခက်ခဲခြင်း	<input type="checkbox"/> ကျား <input type="checkbox"/> မကျား + မ
ရွာအဝယ်ဖမ်းများ မျိုးစေ့စုံမကောင်း၊ ဖွင့်သဖြင့် ပွားလာရေးခက်ခဲခြင်း	<input type="checkbox"/> ကျား <input type="checkbox"/> မကျား + မ
သောက်သုံးစေ့တစ်ခွက်စာ လုံလောက်မှုမရှိ ခြင်း။	<input type="checkbox"/> ကျား <input type="checkbox"/> မကျား + မ
မျိုးစေ့စုံရွာတွင်လမ်းဖွင့်မကောင်း၊ ဖွင့်သဖြင့် ပွားလာရေးခက်ခဲခြင်း	<input type="checkbox"/> ကျား <input type="checkbox"/> မကျား + မ
	<input type="checkbox"/> ကျား <input type="checkbox"/> မ <input type="checkbox"/> ကျား + မ
	<input type="checkbox"/> ကျား <input type="checkbox"/> မ <input type="checkbox"/> ကျား + မ
	<input type="checkbox"/> ကျား <input type="checkbox"/> မ <input type="checkbox"/> ကျား + မ
	<input type="checkbox"/> ကျား <input type="checkbox"/> မ <input type="checkbox"/> ကျား + မ
	<input type="checkbox"/> ကျား <input type="checkbox"/> မ <input type="checkbox"/> ကျား + မ



၁။ မျှော်မှန်းခြင်း- နောင်လာမည့် (၅)နှစ် အတွင်း ကျေးရွာဖွံ့ဖြိုးရေး မျှော်မှန်းလျာထားချက်များအား တင်ပြပါ။

အုပ်စုဖွဲ့ဆွေးနွေးမှုများမှ တင်ပြသောအခက်အခဲအတားအဆီးများ	
အရှေ့ပေါ်ကျပ်၊ မာရှေ့၊ အခက်အခဲများ၊ အတွက်ကျပ်၊ မာရှေ့အောင်ရွက်မှု၊ အလွယ်တကူရရှိရန်	<input type="checkbox"/> ကျား <input type="checkbox"/> မ <input type="checkbox"/> ဟိကျား+ မ
မီးသတ်ရေးကန်	<input type="checkbox"/> ကျား <input type="checkbox"/> မ <input type="checkbox"/> ဟိကျား+ မ
ရာသီမရွေး၊ အာရှင်းဆက်လမ်းများ၊ တွင်အားလုံးမှ အဆင်ပြေစေရန်	<input type="checkbox"/> ကျား <input type="checkbox"/> မ <input type="checkbox"/> ဟိကျား+ မ
အိမ်ထောင်စုတိုင်း၊ အတွက်အောက်အိမ်ထောင်လောက်အရွာရရှိခြင်းအိမ်ခြံဝအကျယ်အဝန်း	<input type="checkbox"/> ကျား <input type="checkbox"/> မ <input type="checkbox"/> ဟိကျား+ မ
အာရှင်းလမ်းများ၊ ရာသီမရွေး အားလုံးမှ အဆင်ပြေစေရန်	<input type="checkbox"/> ကျား <input type="checkbox"/> မ <input type="checkbox"/> ဟိကျား+ မ
	<input type="checkbox"/> ကျား <input type="checkbox"/> မ <input type="checkbox"/> ကျား+ မ
	<input type="checkbox"/> ကျား <input type="checkbox"/> မ <input type="checkbox"/> ကျား+ မ
	<input type="checkbox"/> ကျား <input type="checkbox"/> မ <input type="checkbox"/> ကျား+ မ
	<input type="checkbox"/> ကျား <input type="checkbox"/> မ <input type="checkbox"/> ကျား+ မ
	<input type="checkbox"/> ကျား <input type="checkbox"/> မ <input type="checkbox"/> ကျား+ မ



ဂ။ လူထုစီမံကိန်း၏ လာမည့် (၄) နှစ်အတွက် အကျုံးဝင်သော ဦးစားပေး ဖွံ့ဖြိုးတိုးတက်မှု လုပ်ငန်း အစီအစဉ်များအားဖော်ပြပါ။

ဦးစားပေးအဆင့်	ကျေးရွာအတွက် ဦးစားပေး ဖွံ့ဖြိုးတိုးတက်မှု လုပ်ငန်းစဉ်များ	အဆိုပြုသူ (အမျိုးသားများ/ အမျိုးသမီးများ/ အမျိုးသား + အမျိုးသမီး)	အခန်းကဏ္ဍ	ဦးစားပေးအဆင့်သတ်မှတ်ချက်	ခန့်မှန်းကုန်ကျစရိတ်	အကျိုးခံစားခွင့်ရှိသူ ခန့်မှန်းခြေအရေအတွက်		
						ကျား	မ	ပေါင်း
၁	ရှေ့ကျော်လှုပ်ငန်း	ကျား + မ	လမ်းပန်းဆက်သွယ်ရေး	၇	18000 000/-	439	538	977
၂	ရွာတွင်းလမ်းဖွဲ့ဖြန့်ဖြူး (ကျင်းလမ်း)	ကျား + မ	လမ်းပန်းဆက်သွယ်ရေး	၂	10000 000/-	439	538	977
၃	ရှေ့လှေဝေရွေး (ရွေးစဉ် / ရွေးပြိုင်လှေ)	ကျား + မ	ရွေးချယ်ရေး	၃	12000 000/-	439	538	977
၄	မိုးဆက်ရွေးကန်	ကျား + မ	အခြားအထောက်အပံ့များ	၄	5000 000/-	439	538	977
၅								

ဃ။ လူထုစီမံကိန်း၏ လာမည့် (၄) နှစ်အတွက် အကျုံးမဝင်သော ဦးစားပေး ဖွံ့ဖြိုးတိုးတက်မှု လုပ်ငန်း အစီအစဉ်များအားဖော်ပြပါ။

အဆင့်	ကျေးရွာအတွက် ဦးစားပေး ဖွံ့ဖြိုးတိုးတက်မှု လုပ်ငန်းစဉ်များ	အဆိုပြုသူ (အမျိုးသားများ/ အမျိုးသမီးများ/ အမျိုးသား + အမျိုးသမီး)	အခန်းကဏ္ဍ
၁	မြို့နယ် ယာဉ်ထုထောင်ခြင်း	ကျား + မ	ကျွန်း မြား
၂			
၃			
၄			
၅			

ခေါင်းဆောင်၊ ကျေးရွာစီမံကိန်းအထောက်အကူပြုကော်မတီမှအတည်ပြုသည်။

အမည် ဦးအိုဝေ လက်မှတ် [Signature] နေ့စွဲ ၇-11-2018



၁၁။ အစည်းအဝေး မှတ်တမ်းများ

 ကျေးရွာအစည်းအဝေးမှတ်တမ်း

အစည်းအဝေးပြုလုပ်သည့်နေရာ ။ ။ ဘုန်းကြီးကျောင်း
 ကျေးရွာ ။ ။ သရက်ပင်
 ကျေးရွာအုပ်စု ။ ။ ဘတ္တ
 အချိန် ။ ။ နေ့လည်(၂:၀၀)နာရီ
 အစည်းအဝေးအမည် ။ ။ ဒုတိယအကြိမ်အစည်းအဝေး

တက်ရောက်သူဦးရေ ကျား (၇၃)၊ မ (၆၅) စုစုပေါင်း (၁၃၈)

အစည်းအဝေးတွင်ဆွေးနွေးသည့်အကြောင်းအရာ။

- ၁။ ပထမအကြိမ်အစည်းအဝေးမှ ဆွေးနွေးခဲ့သောအကြောင်းအရာများ။
- ၂။ အကျဉ်း... ဖြန့်ဖြူးပေးခြင်း၊
- ၃။ အကျဉ်းဝင်သော... လုပ်ငန်းခွဲ၊ အကျဉ်းဝင်သောလုပ်ငန်းခွဲများအား
- ၄။ ပြောပြခြင်း၊ ဖြန့်ဖြူးခြင်း
- ၅။ လုပ်ငန်းခွဲများကို ဖိစီးစွန့်ပေးခြင်း
- ၆။ ရေခဲသေတ္တာဖိစီးခြင်းဖြင့်အား... ဖြန့်ဖြူးခြင်း
- ၇။
- ၈။
- ၉။
- ၁၀။



ဆွေးနွေးချက်များ (ပြောသူနှင့်အကြောင်းအရာကိုတွဲမှတ်တမ်းတင်ရန်)

ပထမအကြိမ်အစည်းအဝေးတွင် ဆွေးနွေးခဲ့ကြသော အကြောင်းအရာများ
 ကား၊ အကူပြု၊ ဖြန့်ဖြူးမှု၊ ရှင်းပြမှု၊ အကူပြုပေးသော လုပ်ငန်း၊
 အကူပြုပေးသော လုပ်ငန်းကို ဆောင်ရွက်ရာတွင် သာယာမှု မဲပေးရာတွင်
 ဖွဲ့စည်းပေးသောကြောင့်၊ အကူပြုပေးသော၊ အကူပြုပေးသော
 လုပ်ငန်းခွဲများကား ဆောင်ရွက်ကြသည်။ ပထမအကြိမ်အစည်းအဝေးတွင်
 အကျဉ်းချုပ်၊ ဖြည့်စွက်မှုများကို ဆွေးနွေးခဲ့ပြီးဖြစ်သောကြောင့်
 ယခုနှစ်လုပ်မည့် လုပ်ငန်းကား မဲပေး ဆွေးနွေးပွဲပင်သည်။
 ဦးစားပေးလုပ်ငန်း အင်အားစုဝင်များ ဝန်ထမ်းများက ထိုလုပ်ငန်းများကို
 TPIIC သို့ တစ်ပြိုင်နက် ဖြန့်ဖြူးမှု သက်ဆိုင်ရာဌာနများ၏ လုပ်ငန်းနှင့်
 တိုက်ရိုက်ဆောင်ရွက်မည့် နည်းလမ်းကို လုပ်ဆောင်ကြောင်း
 ကျေးဇူးတင်အပ်နှံခြင်း နှစ်ခုစွာသည်မဟုတ်ပဲ လုပ်ငန်းခွဲ ၂၁ခုစာကို
 ရမည်ဖြစ်ကြောင်း ဆောင်ရွက်ကြသည်။ ထို့နောက် လုပ်ငန်းများကား
 မဲပေးကြသည်။ မဲရလဒ်အရ ဦးစားပေးလုပ်ငန်းများမှာ
 (၁) ရွာချင်းဆက် ရေကျော်
 (၂) KGA ကျောင်း ဆောက်လုပ်ခြင်း
 (၃) ရေအေးရေအေး အိတ်အိတ် ခြင်း
 (၄) ရွာအတွင်း လမ်းခင်းခြင်း



- ကျေးဇူးစိစံခန့်ခွဲဗျာဗွေ ဖွဲ့စည်း၊ ယှဉ်နှိုင်းယှဉ်ဖွဲ့စည်းကြောင်း ဆက်လက်ပေးစွမ်း
ဒီဒီ အခြား အဖွဲ့တို့၏ တာဝန်နှင့် ဝတ္တရားများကို ဖြန့်ပေးခြင်း ဖြစ်သည်။

- ထိုကော်မတီတွင် ကျား၊ မ အချိုး ညီမျှရန်အတွက်လည်း လိုက်လံကြောင်း
ကော်မတီမှာ ၅၀၊ ၅၀ ဖြစ်ရန် လိုက်လံကြောင်း ဖြေကြားဖို့ ကျေးဇူးစိစံ
ခန့်ခွဲဗျာဗွေ ဖွဲ့စည်းသည်။

ကျေးဇူးစိစံခန့်ခွဲဗျာဗွေ

စီမံကိန်းဥက္ကဋ္ဌ

- ၁။ ဦးဆန်းဝင်း
- ၂။ ဒေါ်တင်ဒွင်းစို

ဝယ်ယူရေး
ဆက်လက်ပေး

- ၁။ ဦးမောင်ပု (ဥက္ကဋ္ဌ)
- ၂။ ဒေါ်ခင်မာစိုး
- ၃။ ဦးဌေးမောင်

လည်ပတ်တိုင်းသိမ်းရေး
ဆက်လက်ပေး

- ၁။ ဦးသက်ဝိုင်
- ၂။ ဒေါ်အေးအေးဖြိုး
- ၃။ ဒေါ်လှလှစိုး

စာရေးကြည့်ကြိုကြပ်ရေး

- ၁။ ဦးကျော်စိုး
- ၂။ ဒေါ်စန္ဒာ
- ၃။ ဒေါ်အေးအေးအေး

ရွေးချယ်ရေးကော်မတီ

- ၁။ ဦးသန်းထွန်း

ဝေဖန်အကြံပြု

- ၁။ ဦးကျော်ကျော်စိုး
- ၂။ ဒေါ်ဌေးဌေး မာ

ကော်မတီများမှ လက်မှတ်ရေးထိုးသည်။



ဆုံးဖြတ်ချက်များ

၁။ ဦးစားပေးလုပ်ငန်းများ ၁) စာချုပ်အောက်အောက်.....

၂) K.S.ကျောင်းဆောက်လုပ်ခြင်း

၂။ ၃) ရေကန်၊ ရေပြိုက် သွယ်တန်းခြင်း

၄) စွဲတွင်း ယင်းခင်းခြင်း

၃။

၄။

၅။

မှတ်တမ်းတင်သူ

အမည်

အိန်နိုးသိုခေါင်

ရာထူး

CF

ရက်စွဲ

၃၀၂၅၂၀၁၇

အတည်ပြုသူ

အမည်

ဦးဆန်းဝင်း

ရာထူး

စီ/တာဝန်ပုဂ္ဂိုလ်

ရက်စွဲ

၃၀၂၅၂၀၁၇



၁။ ကဏ္ဍအလိုက် အခက်အခဲမှတ်တမ်း

ကဏ္ဍအလိုက် ဦးစားပေးလုပ်ငန်းချုပ်ဖွဲ့ရေး

ကဏ္ဍ	ဦးစားပေးအဆင့်	လုပ်ငန်းအမျိုးအစား	အဆိုပြုသူ (အမှန်ဖြစ်ရန်)		မှန်	ထောက်ပံ့မည့်အဖွဲ့အစည်း (သို့) ဩဇာ	မှတ်ချက်
			ကျား	မ			
အခြေခံအောက်တန်းကဏ္ဍ (လမ်း/တံတား/ရေရရှိရေး/ဖိလ်လင်)	၀	တရားဥပဒေရေးရာ			၂၀၁၉	-	
	၂	၂၅ နှစ် အထက်ပညာရေး			၂၀၁၉		
	၃	တရားရေး			၂၀၁၉		
	၄	မိုး ရေ ရေ ရေ			၂၀၁၉		
	၅						
လူမှု ဝါသနာကဏ္ဍ (ပညာရေး/ ကျန်းမာရေး နှင့် ဆိုင်ခံသားအောက်တန်းနှင့် အခြားလိုအပ်ချက်များ)	၀						
	၂						
	၃						
	၄						
	၅						
သက်မွေးပေးကျောင်းကဏ္ဍ (ပိုက်လိုင်း/ မွေးမြူရေး နှင့် ဆိုင်ခံသား အောက်တန်းများ နှင့် အခြား လိုအပ်ချက်များ)	၀						
	၂						
	၃						
	၄						
	၅						
သဘာဝဘေးအန္တရာယ် လျော့ပါးရေး ကဏ္ဍ	၀						
	၂						
	၃						
	၄						
	၅						
အခြားကဏ္ဍ (ဌာနဆိုင်ရာများသို့ လွှဲပြောင်း နိုင်ခြင်း နှင့် အကောင်အထည် ဖော်ထောင်ဖွဲ့စည်းနိုင်ခြင်းမရှိသော လုပ်ငန်းများ)	၀	၂၅ နှစ် အထက်ပညာရေး					
	၂						
	၃						
	၄						
	၅						