

ပြည်ထောင်စုသမ္မတ မြန်မာနိုင်ငံတော် အစိုးရ
စိုက်ပျိုးရေး၊ မွေးမြူရေးနှင့် ဆည်မြောင်းဝန်ကြီးဌာန
ကျေးလက်ဒေသဖွံ့ဖြိုးတိုးတက်ရေး ဦးစီးဌာန
ပျော်ဘွယ်မြို့နယ်



လူထုပဟိုပြုစီမံကိန်း
National Community Driven Development Project
(NCDDP)



ကျေးရွာဖွံ့ဖြိုးရေးအစီအစဉ်
Village Development Plan (VDP)
သရက်ပင်ကျေးရွာ၊ ဘတ္တကျေးရွာအုပ်စု



မာတိကာ

- ၁။ မြို့နယ်မြေပုံ
- ၂။ ကျေးရွာမြေပုံ(တည်နေရာ)
- ၃။ အုပ်စုတွင်ပါဝင်သောကျေးရွာများစာရင်း
- ၄။ ကျေးရွာအခြေခံအချက်အလက်များ (ကျေးရွာသမိုင်းကြောင်း)
- ၅။ လူထုပူးပေါင်းပါဝင်သော လူမှုဆန်းစစ်ခြင်းနှင့် အကဲဖြတ်ခြင်းလုပ်ငန်းစဉ်(PSA/PRA)အကျဉ်းချုပ်ဇယား
- ၆။ ကျေးရွာဖွံ့ဖြိုးရေးအစီအစဉ်အတွက်အသုံးပြုခဲ့သော PRA tools များနှင့်တစ်ခုချင်းစီအတွက် သုံးသပ် ချက်များ
- ၇။ ကော်မတီဝင်များရွေးချယ်ခြင်းနှင့်ကျေးရွာဖွံ့ဖြိုးရေးအစီအစဉ်ဆောင်ရွက်မှုမှတ်တမ်းခါတ်ပုံများ
- ၈။ ကျေးရွာအချက်အလက် (ပုံစံ-၁)
- ၉။ စီမံကိန်းစက်ဝန်းအချိန်ဇယား (ပုံစံ-၂)
- ၁၀။ ကျေးရွာဖွံ့ဖြိုးရေးဦးစားပေးအစီအစဉ် (ပုံစံ-၃)
- ၁၁။ ကျေးရွာအုပ်စုစီမံကိန်းလုပ်ငန်းခွဲရွေးချယ်ခြင်း (ပုံစံ-၄)
- ၁၂။ အစည်းအဝေးမှတ်တမ်းများ
- ၁၃။ ကဏ္ဍအလိုက်ဦးစားပေးဖွံ့ဖြိုးရေးလုပ်ငန်းစဉ်များ



၁။ ဖျော်ဘွယ်မြို့နယ် မြေပုံ

ဖျော်ဘွယ်မြို့နယ်အခြေပြမြေပုံ

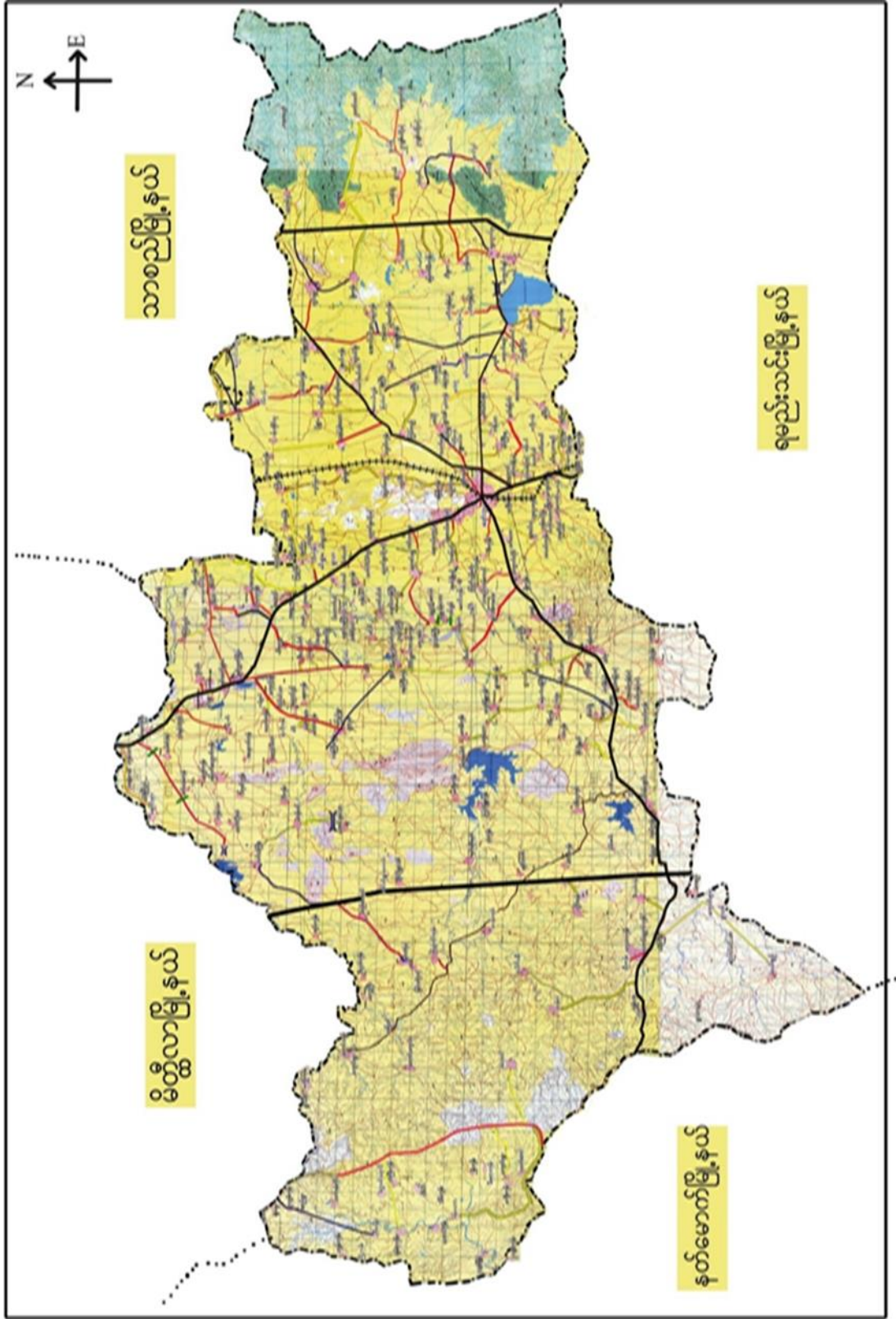



- ထိခိုက်လွယ်သော အုပ်စုများ လူဦးရေ (သက်ကြီး၊ မြေယာမဲ့၊ မသန်စွမ်းအုပ်စုများ)

သက်ကြီး	မြေယာမဲ့	မသန်စွမ်း
ကျား (၅၀)၊မ (၃၀)	ကျား (၇)၊မ (၈)	ကျား (၃)၊မ (၃)

- ကျေးရွာတွင်းရရှိနိုင်သော ဝန်ဆောင်မှုများ (ကျန်းမာရေးဆေးခန်း၊ စာသင်ကျောင်း)

ဆေးရုံ/ဆေးခန်း	စာသင်ကျောင်း	စာကြည့်တိုက်	မူကြိုကျောင်း	ဈေး
မရှိ	ရှိ (အ.မ.က)	မရှိ	မရှိ	မရှိ

- ရွာသူရွာသားများ၏ အဓိကစီးပွားရေးလုပ်ငန်း (စိုက်ပျိုးမွေးမြူရေး၊ အခြားသီးနှံများ)

မွေးမြူရေး		စိုက်ပျိုးရေး		အခြား
နွား	ဝက်	ပဲ	စပါး	ဆံပင်အရောင်းအဝယ်

- အဓိကရရှိနိုင်သော အရင်းအမြစ်များ

ကျောက်	သဲ	ကျောက်ဆွေး	ဂျင်းမြေ	အခြား
မရှိ	မရှိ	မရှိ	မရှိ	မရှိ

- ကျေးရွာနှင့်သက်ဆိုင်သော အခြားအရင်းအမြစ်များ

သောက်သုံးရေရရှိနိုင်မှု	မြေလွတ် မြေရိုင်း	ဆည်ရေသောက်ဧရိယာ	အခြား
ရှိ	မရှိ	မရှိ	မရှိ



၅။ လူထုပူးပေါင်းပါဝင်သော လူမှုဆန်စစ်ခြင်းနှင့် အကဲဖြတ်ခြင်းလုပ်ငန်းစဉ် (PSA / PRA) အကျဉ်းချုပ်ဇယား

စဉ်	ကရိယာများ (PRA Tools)	ရက် စွဲ	ဦးတည်အုပ်စုနှင့် ရည်ရွယ်ချက်များ	တက်ရောက်သူ			အဓိက ဆွေးနွေးချက်များ
				ကျား	မ	ပေါင်း	
၁	ကျေးရွာလူမှုရေး၊ အရင်းအမြစ်ပြမြေပုံ (Social Map/ Resource Map)	၂၂.၃.၂၀၁၇	ရပ်မိရပ်ဖ၊ ကော်မတီဝင်များ၊ ကျေးရွာလူထုများ မြေပုံအားအသုံးပြု၍ ၎င်းတို့၏ အဓိကပြဿနာများ၊ အရင်းအမြစ်များနှင့် အခြေခံအဆောက် အအုံများ၊	၅၀	၅၅	၁၀၅	ကျေးရွာလူထု၏ ထင်ရှားသောမြေနေရာ၊အခြေခံ အဆောက်အအုံများ၊တိုင်းရင်းသ ားနှင့် ဘာသာရေး အဖွဲ့အစည်းများ၊မသန်စွမ်းသူရှိ သည့်အိမ်ထောင်စုများ၊အမျိုးသ မီးဦးဆောင်သည့်အိမ်ထောင်စုမျ ား၊လူမှုရေးဆိုင်ရာအချက်အလ က်များ။ ပြဿနာများနှင့် ဖြစ်နိုင်ခြေရှိသောအဆောက်အအုံ းသစ်များ
၂	ဥစ္စာနေကြွယ်ဝမှုအ ဆင့်သတ်မှတ်ခြင်း (Wealth Ranking)	၂၂.၃.၂၀၁၇	ကျေးရွာအတွင်း စီးပွားရေးအခြေအနေ နက္ခတ်ခြားသောအုပ် စုများကိုစိစစ်ရန် ချမ်းသာ၊ အလယ်အ လတ်၊နွမ်းပါး၊ အလွန်နွမ်းပါးအုပ်စု များ	၅၀	၅၂	၁၀၂	ကျေးရွာအတွင်းရှိ အိမ်ထောင်စုများအား လူမှုစီးပွားအခြေအနေအလိုက် အုပ်စုများသတ်မှတ်ပေးခြင်း
၃	ကျေးမရေးရာကဏ္ဍ # ၁ ပိုင်ဆိုင်မှုနှင့်ခွဲခြမ်းစိ တ်ဖြာမှု	၂၂.၃.၂၀၁၇	အမျိုးသားနှင့်အမျိုး သမီးများ(အရင်းအ မြစ်ပိုင်ဆိုင်အသုံးချ မှု)	၄၂	၄၆	၈၈	အမျိုးသားနှင့်အမျိုးသမီးများ(အ ရင်းအမြစ်ပိုင်ဆိုင်အသုံးချမှု၊ ထိန်းချုပ်မှုအားခွဲခြမ်းစိတ်ဖြာခြင်း)။
၄	ရာသီခွင်ပြပြက္ခဒိန် (Seasonal Calendar)	၂၂.၃.၂၀၁၇	ကော်မတီဝင်၊ အမျိုးသမီး၊ အမျိုးသားများ	၄၀	၄၂	၈၂	ကျေးရွာတွင် တစ်နှစ်ပတ်လုံးကွဲပြားခြားနားသော အချိန်အလိုက် ဖြစ်ပျက်ဆောင်ရွက်ခဲ့သည့်ရာသီ ဥတု၊ စိုက်ပျိုးသီးနှံများ၊ လယ်ယာလုပ်ငန်းများ၊ နေ့စားလုပ်ငန်းများ၊ မွေးမြူရေးလုပ်ငန်းများ၊ ဝမ်းစာဖူလုံမှု နှင့် ပွဲတော်များ



၅	ကျားမရေးရာ# ၂ ။ပင့်ကူအိမ် ကွန်ယက် (Spider Web)	၂၂.၃.၂၀၁၇	အမျိုးသားများ နှင့် အမျိုးသမီးများ	၅၀	၄၈	၉၈	ကျေးရွာအတွင်းရှိ အမျိုးသမီးများ၏ အခြေအနေကိုသိရှိစေရန် တန်းတူအခွင့်အရေး ရရှိမှု နှင့် မရရှိသည့် အကြောင်းအရင်း၊ ပညာရေးအတွက်ဆုံးဖြတ်ချက်ချ ခြင်း၊ အိမ်မှုကိစ္စဆောင်ရွက်မှု
၆	အဖွဲ့အစည်းချိတ် ဆက်ပုံ- ပင်းပုံစံ(Venn Diagram)	၂၂.၃.၂၀၁၇	ကျေးရွာအုပ် ချုပ်ရေးအဖွဲ့၊ ကျေးရွာ စီ/ ထောက်အဖွဲ့	၄၈	၅၀	၉၈	ကျေးရွာအတွင်းရှိ အဓိကအုပ်စုများ၊အဖွဲ့အစည်းများ တည်ရှိနေမှုကိုသိရှိရန်၊ ၎င်းအဖွဲ့အစည်းများ၊အုပ်စုများ ဆက်စပ်နေမှုပူးပေါင်းဆောင်ရွ က်မှုအားသိရှိနိုင်ရန်၊
၇	ကျေးရွာ၏ မျှော်မှန်းချက်(၄)နှစ် စာ ကျေးရွာဖွံ့ဖြိုးရေးအ စီအစဉ်	၂၂.၃.၂၀၁၇	အမျိုးသားအုပ်စု၊အ မျိုးသမီးအုပ်စု၊လူင ယ်အုပ်စု၊ ရပ်မိရပ်ဖအုပ်စု	၅၀	၄၈	၉၈	ကျေးရွာသားများ၏ မဲပေးရွေးချယ်ထားသည့် ဖွံ့ဖြိုးတိုးတက်ရေးလုပ်ငန်းစဉ်များ အား ဦးစားပေးအလိုက်သတ်မှတ်ချက်



ကျေးရွာမြေပုံသုံးသပ်ချက်။

ယူဖွဲ့ရေး အခြေပြ နှင့် သယံဇာတ အရင်း အမြစ်ပြ မြေပုံ

ကျေးရွာ - သက်ကပ်
အုပ်စု - ဘဏ္ဍ

မြို့နယ် - ဝေဟဘွယ်မြို့
ရက်စွဲ - ၂၂.၃.၂၀၁၇

မွေးဖွားခြင်း နှင့် ဆုံးစစ်ခြင်း

- ရွာ၏ အရင်း အမြစ် အဖွဲ့ သဘောမျိုး ကိုတွေ့ရန် သဘောမျိုး ဖွဲ့ ဖိုးရာဘီ တွင် ရှေ့လာကြောင်း ကိုယ်တိုင် ဆိုပါသည်။
- ဥင်း သဏ္ဍိန် ဘုရား သွားဆောင် ရောင်း (သို့မဟုတ်) ဖွဲ့ ဘုရားသွား ရှောင် စံ ကား မရှိ ကြောင်း ကိုယ်တိုင် ဆိုပါသည်။
- ကျေးရွာတွင် ဟာမြေသာ ဂါရီ လယ်မြေမရှိ ကြောင်း ဆိုပါသည်။
- ဟာမြေလုပ်ငန်း လုပ်ကိုင် ရင်း ဟာ စံ ဖွဲ့ အိမ်ဆောက်လုပ်ရန် မြေကြေး ဆိုပါသည်။



ကျေးရွာအရင်းအမြစ် ပိုင်ဆိုင်မှုသုံးသပ်ခြင်း။

ပိုင်ဆိုင်မှု သုံး သပ်ခြင်း

ကျေးရွာ - သရက်ပင်
 ခုတ်စု - ၁၈၈

မြို့နယ် - မော်ကွန်းမြို့
 ရက်စွဲ - ၂၂.၃.၂၀၁၇

ကျေးရွာအရင်းအမြစ် အသုံး ချခြင်း

အမျိုးအမည်	အမျိုးအမည်	အမျိုးအမည်	အမျိုးအမည်	အမျိုးအမည်	အမျိုးအမည်
ကား	မီး	ရေတွင်း	ရေတွင်း	မီး	ခွက်
ပျဉ်း	ထင်း	ဆိုင်ကယ်	ဆိုင်ကယ်	ထင်း	
သုံးဘီး		စက်ဘီး	ကား		
		ခွက်	ပျဉ်း		
			စက်ဘီး		
			သုံးဘီး		

မီးဆောင်ဆွေးနွေးသူ - ဦးတင်ဖြူ
 မှတ်တမ်းတင်သူ - ဒေါ်နင်းစက်ဂျာ
 ပါဝင်ဆောင်ရွက်သူ - ဦးဥဇုံ၊ ဒေါ်ခင်ဆွေး
 ၂၅.၃.၂၀၁၇၊ မ (၄၆)

၂၅.၃.၂၀၁၇ - ဒေါ်ခင်ဆွေး
 - ၂.၀၀



ပိုင်ဆိုင်မှုသုံးသပ်ခြင်း။

ပိုင်ဆိုင်မှု သုံးသပ်ခြင်း

ကျေးဇူး - သာဓကတင်
အုပ်စု - အတ္တ

မြို့နယ် - ဂျော်တွယ်မြို့

ရက်စွဲ - ၂၂.၇.၂၀၁၇

ဆွေးနွေးခြင်း ၊ စာနိဂ္ဂဟခြင်း

- အပျိုသားများသည် ကား၊ လှည်းနှင့်သုံးဘီးတို့ကို အသုံးပြု၍ အမျိုးသမီးများသည် ထင်းနှင့် မီးကို သုံးစွဲပါသည်။
- ဂေတုဋ္ဌေး ၊ ဆိုက်ကပ် ၊ စက်ဘီးနှင့် နွားများကို အပျိုသားနှင့် အမျိုးသမီးများ သုံးစွဲ၍ အပျိုသားများက ဆိန်ချုပ်စောင်းဆီကုပါသည်။
- ကား၊ လှည်း ၊ စက်ဘီးတို့ကိုလည်း အမျိုးသားများက ဆိန်ချုပ်ပါသည်။
- အမျိုးသမီးများသည် မီးနှင့်ထင်းကို ဆိန်ချုပ်၍ နွားကို အပျိုသား၊ အမျိုးသမီး ဆိန်ချုပ်ပါသည်။



ဥစ္စာနေကြွယ်ဝမှုသုံးသပ်ချက်။

ဤဥစ္စာရေးပါးစွာဖြင့် ဤအစီအစဉ်ကို ဤအစီအစဉ်ဖြင့်

ကျေးဇူး - သဘာဝပတ်ဝန်းကျင်

ဥပဒေ - သတ္တဝါ

မြို့နယ် - ရေဒီယိုအသံဖြင့်

ရက်စွဲ - ၂၂.၇.၂၀၁၇

ဆွေးနွေးခြင်း နှင့် ဆုံးဖြတ်ခြင်း

ဤအစီအစဉ်သည် သဘာဝပတ်ဝန်းကျင်နှင့် လူမှုပတ်ဝန်းကျင်ကို ထိခိုက်စေခြင်း၊ နှင့် ဤအစီအစဉ်ကို ဤအစီအစဉ်ဖြင့် ဆုံးဖြတ်ခြင်း ၂၀၂၀ ခုနှစ်တွင် ဆုံးဖြတ်ခြင်း ဖြစ်ပါသည်။

- အလယ်အလတ် အဆင့် ဖြစ်ပြီး ယခုအခါ အဆင့်မြင့် ဖြစ်လာနိုင်ပြီး ဤအစီအစဉ်ကို ဆုံးဖြတ်ခြင်း ဖြစ်ပါသည်။

- နှစ်ပေါင်းများစွာ လက်ထပ်လက်စား ဖြစ်နေပြီး ဤအစီအစဉ်ကို ဆုံးဖြတ်ခြင်း ဖြစ်ပါသည်။



၆။ ရာသီခွင်ပြ ပြက္ခဒိန် သုံးသပ်ချက်

ရာသီခွင်ပြ ပြက္ခဒိန်

ကျေးဇူး - သရက်ပင်

ခုတ်စု - ဘတု

မြို့နယ် - ပျော်ဘွယ်မြို့

၇၀၆ - ၂၂. ၃. ၂၀၁၇

မွေးဖွားခြင်း နှင့် ဆင်းရဲခြင်း

- ကျေးဇူးတွင် စိုက်ပျိုးရေး ဆက်လက် လာ နှစ်တွင် (၇) လ သာ စိုက်ပျိုး
 စောင်းသိရပါသည်။ စိုက်ပျိုးရာတွင် ပဲခဲလ်စိမ်းကို အများအားဖြင့် စိုက်ပျိုး
 စောင်းသိရပါသည်။
- ကျေးဇူးတွင် စိုက်ပျိုးရေး ဆက်လက် လာ နှစ်တွင် (၇) လ သာ စိုက်ပျိုး
 စောင်းသိရပါသည်။ စိုက်ပျိုးရာတွင် ပဲခဲလ်စိမ်းကို အများအားဖြင့် စိုက်ပျိုး
 စောင်းသိရပါသည်။
- ကျေးဇူးတွင် စိုက်ပျိုးရေး ဆက်လက် လာ နှစ်တွင် (၇) လ သာ စိုက်ပျိုး
 စောင်းသိရပါသည်။ စိုက်ပျိုးရာတွင် ပဲခဲလ်စိမ်းကို အများအားဖြင့် စိုက်ပျိုး
 စောင်းသိရပါသည်။
- ကျေးဇူးတွင် စိုက်ပျိုးရေး ဆက်လက် လာ နှစ်တွင် (၇) လ သာ စိုက်ပျိုး
 စောင်းသိရပါသည်။ စိုက်ပျိုးရာတွင် ပဲခဲလ်စိမ်းကို အများအားဖြင့် စိုက်ပျိုး
 စောင်းသိရပါသည်။
- ကျေးဇူးတွင် စိုက်ပျိုးရေး ဆက်လက် လာ နှစ်တွင် (၇) လ သာ စိုက်ပျိုး
 စောင်းသိရပါသည်။ စိုက်ပျိုးရာတွင် ပဲခဲလ်စိမ်းကို အများအားဖြင့် စိုက်ပျိုး
 စောင်းသိရပါသည်။
- ကျေးဇူးတွင် စိုက်ပျိုးရေး ဆက်လက် လာ နှစ်တွင် (၇) လ သာ စိုက်ပျိုး
 စောင်းသိရပါသည်။ စိုက်ပျိုးရာတွင် ပဲခဲလ်စိမ်းကို အများအားဖြင့် စိုက်ပျိုး
 စောင်းသိရပါသည်။



ဗင်းပုံစံကိုသုံးပြု၍ အဖွဲ့အစည်းများချိတ်ဆက်မှု

ဗင်းပုံစံအသုံးပြု၍ အဖွဲ့အစည်းနှင့်ချိတ်ဆက်မှုနားလေ့လာခြင်း

ကျေးဇူး - သရက်ပင် အုပ်စု - ဘဏ္ဍ	မြို့နယ် - ပျော်စွယ်မြို့ ရက်စွဲ - ၂၂.၃.၂၀၁၇
ရွာတွင်း ဆက်စပ်နေသော အဖွဲ့အစည်းများ	ရွာနှင့် ပြင်ပဆက်စပ်နေသော အဖွဲ့အစည်းများ
<ul style="list-style-type: none"> ရွာခွဲ ခေါင်းဆောင် လျှပ်စစ်ဇီးလင်းရေး - (ကျေးဇူး) ဂေါပက အဖွဲ့ (ချမ်းသာဖိုးဆုများ) ဟိုက်တ ပရိတ်နှင့် ဓမ္မစင်္ကြာ အဖွဲ့ အင်မီးသတ် ချက်ပုတ်ရေး လူမှုရေး အဖွဲ့ သရက်ပင် အ.မ.က ကျောင်းကော်မတီ စာအုပ်တိုက် အကျိုးဆောင် အုပ်စုဆေးရေးအဖွဲ့ 	<ul style="list-style-type: none"> - လ.ဝ.ကရီး စိုက်ပျိုးရေးဘဏ် သ.ပ.ဘဏ် အထွေထွေအဖွဲ့ ရဲစခန်း သက်သွယ်ရေး မြန်မာ့စီးပွားရေးဘဏ် မြို့နယ် သယံဇာတ အဖွဲ့ လူထုပညာပြန့်ပွားရေး EPC (ဇီးလင်းရေး) OSS (ရွှေဦးကော်မတီ) ကျေးလက်ဦးစီး



သုံးသပ်ချက်

မင်းပိုင်အသုံးပြုချိန် အစည်းနှင့် ချိတ်ဆက်မှုများ ပြုလုပ်ခြင်း

ကျေးရွာ - သရက်ပင်

အုပ်စု - ဘဏ္ဍ

မြို့နယ် - မော်ကွန်းမြို့

ရက်စွဲ - ၂၂. ၃. ၂၀၁၁

ဆွေးနွေးခြင်း ၊ ဆန်းစစ်ခြင်း

- ကျေးရွာ ဖျပ်စင်ဖို့လမ်းရေး ၊ ချက်သတ်ခြင်း ဝေါဟာရအဖွဲ့ ၊ ရွာခွဲဒေါင်းဆောင်ချက်အဖွဲ့အစည်းအဖွဲ့ ၊ ပရိတ် ဓမ္မဏာ အဖွဲ့ ၊ စာတည်းတိုက် ဖြစ်ပေါ်ရေးကော်မတီ အဖွဲ့ တို့သည် ကျေးရွာဖျပ်စင်မှုနှင့် အဖွဲ့အစည်း ချိတ်ဆက်မှုများ ဖြစ်ပါသည်။
- အုပ်စုဆေးစစ်ရေးနှင့် အဖွဲ့အစည်းများ ချိတ်ဆက်မှုများ ကျေးရွာတွင် တွေ့ရှိသော်လည်း ဖျပ်စင်မှုနှင့် အဖွဲ့အစည်း ဝေါဟာရအဖွဲ့အစည်း ဆိုပါသည်။
- ဗ.ဝ.က ၊ အထွေထွေ အုပ်ချုပ်ရေး ၊ စီမံကိန်းရေးရာဌာန ၊ သမဝါယမနှင့် EPC (ဖိလစ်ပိုင်) အဖွဲ့အစည်း ၊ ဖြန့်ဖြူးစီးပွားရေးဌာနနှင့် ဖျပ်စင်မှုအဖွဲ့အစည်းတို့မှာ ကျေးရွာနှင့် ဖျပ်စင်မှု ဆက်စပ်နေသော အဖွဲ့အစည်းများ ဖြစ်ပါသည်။
- ရဲစခန်းမှာ ကျေးရွာ နှင့် ဖျပ်စင်မှု ဆက်စပ်နေသော်လည်း ကျေးရွာဖျပ်စင်မှုနှင့် ဆက်စပ်မှု မှာမည်သို့ သေးငယ် ဖြစ်ပေါ်ခဲ့ပါသည်။



ပင့်ကူအိမ်ကွန်ယက် နှင့် သုံးသပ်ချက်

ပင့်ကူအိမ်သုံးသပ်ခြင်း

ကျေးရွာ ... သရက်ပင်

အုပ်စု ... ဘဏ္ဍ

အမျိုးသား

မြို့နယ် - ပျော်ဘွယ်မြို့

နေ့စွဲ - ၂၂.၃.၂၀၁၇

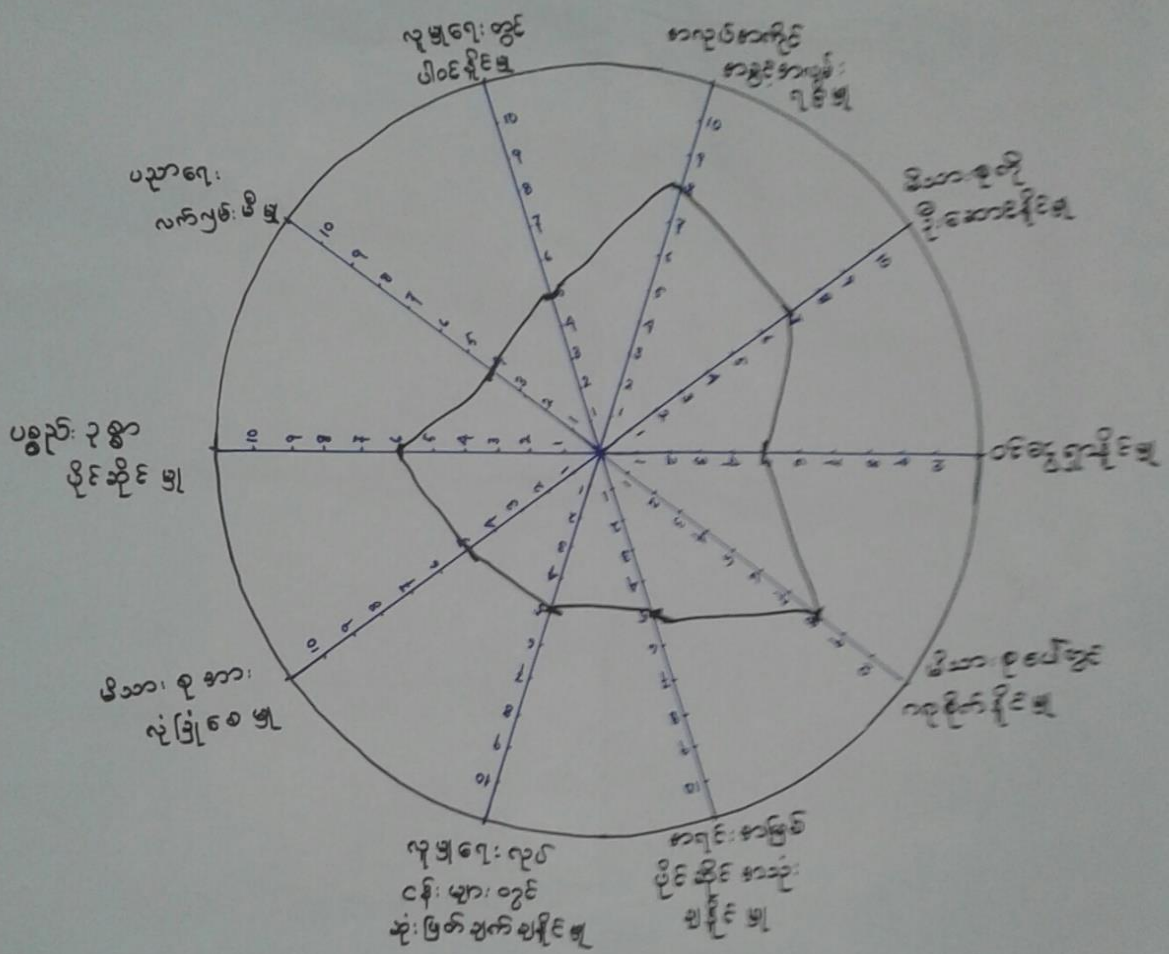

ဦးဆောင်ဆွေးနွေးသူ - ဒေါ်ခင်စိန်

မှတ်တမ်းတင်သူ - ဒေါ်ဒွေးဝတ်ရည်

ပါဝင်ဆောင်ရွက်သူ - ဒေါ်ထွန်းစည် - ၆ (၄၈)

နေရာ - ရွာဦးညိုမော်
မြို့နယ် - ပျော်
နေ့စွဲ - ၃.၀၀



ပင်ကို နှစ် သုံး သတ်ခြင်း

ကျေးဇူး... သာဓကဏ်
အုပ်စု... ဘဏ္ဍ

အမျိုးသား

မြို့နယ်... ဖျော်ဘွယ်မြို့
နေ့စွဲ... ၂၂. ၃. ၂၀၁၇

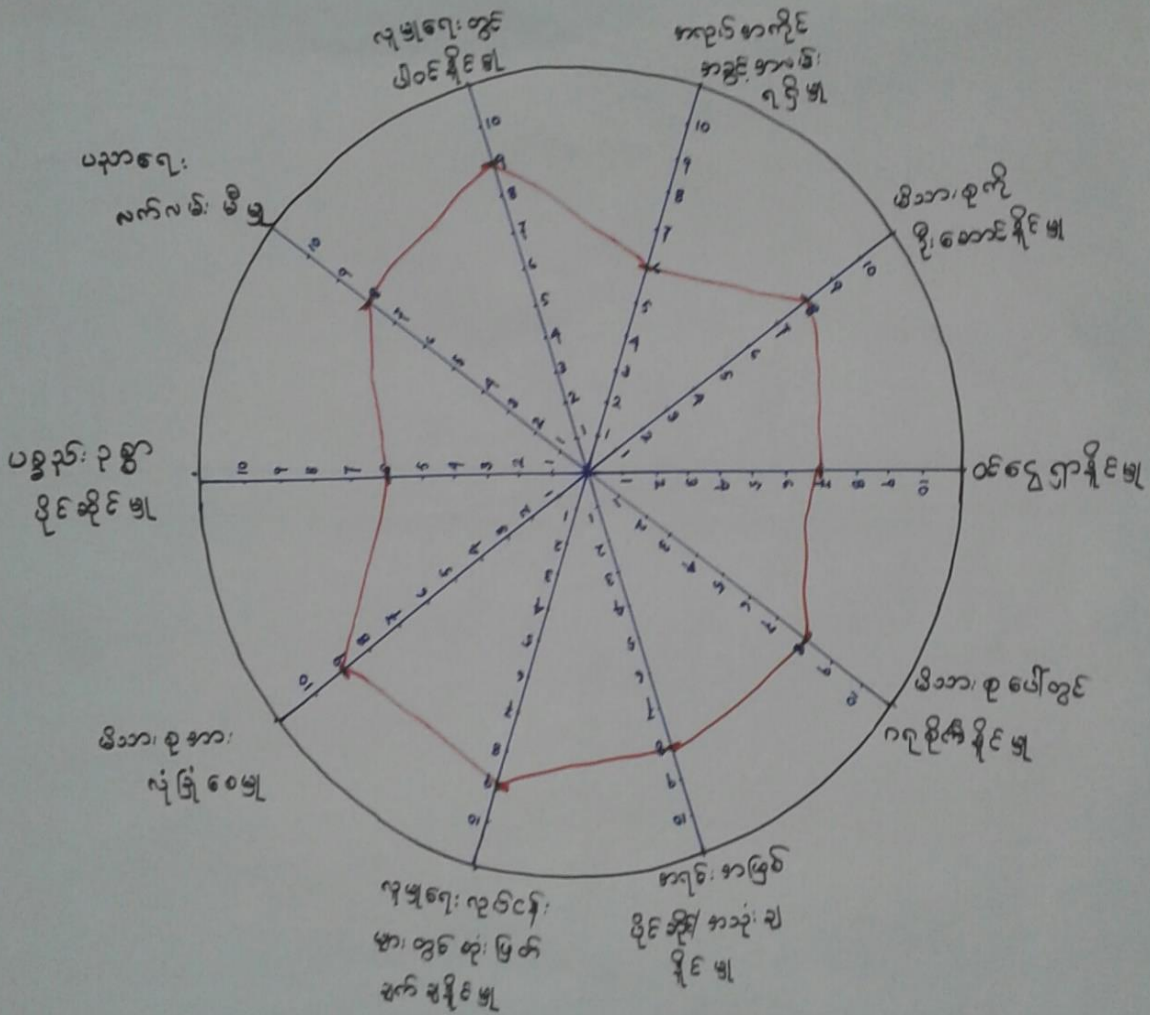

ဒီမိုကရေစီ ဆောင်ရွက်ရေးအတွက်... ဦးပု

မှတ်တမ်းတင်သူ... ဒေါ်နှင်းဝတ်ဂျော်

ပါဝင်ဆောင်ရွက်သူ - ဦးမြင့်စိုး (၅၀)

နေရာ - ရာဇဦးဘုန်း
တော်ကြီးကျေး
အချိန် - ၃:၀၀



ပင် ကူ အိမ် သုံး သတ်ဖြင့်

ကျေးဇူး - သရက်ပင်

အုပ်စု - အတ္တ

အမျိုးသား
သမီး

မြို့နယ် - ပျော်အွယ်မြို့

နေ့စွဲ - ၂၂.၇.၂၀၁၇

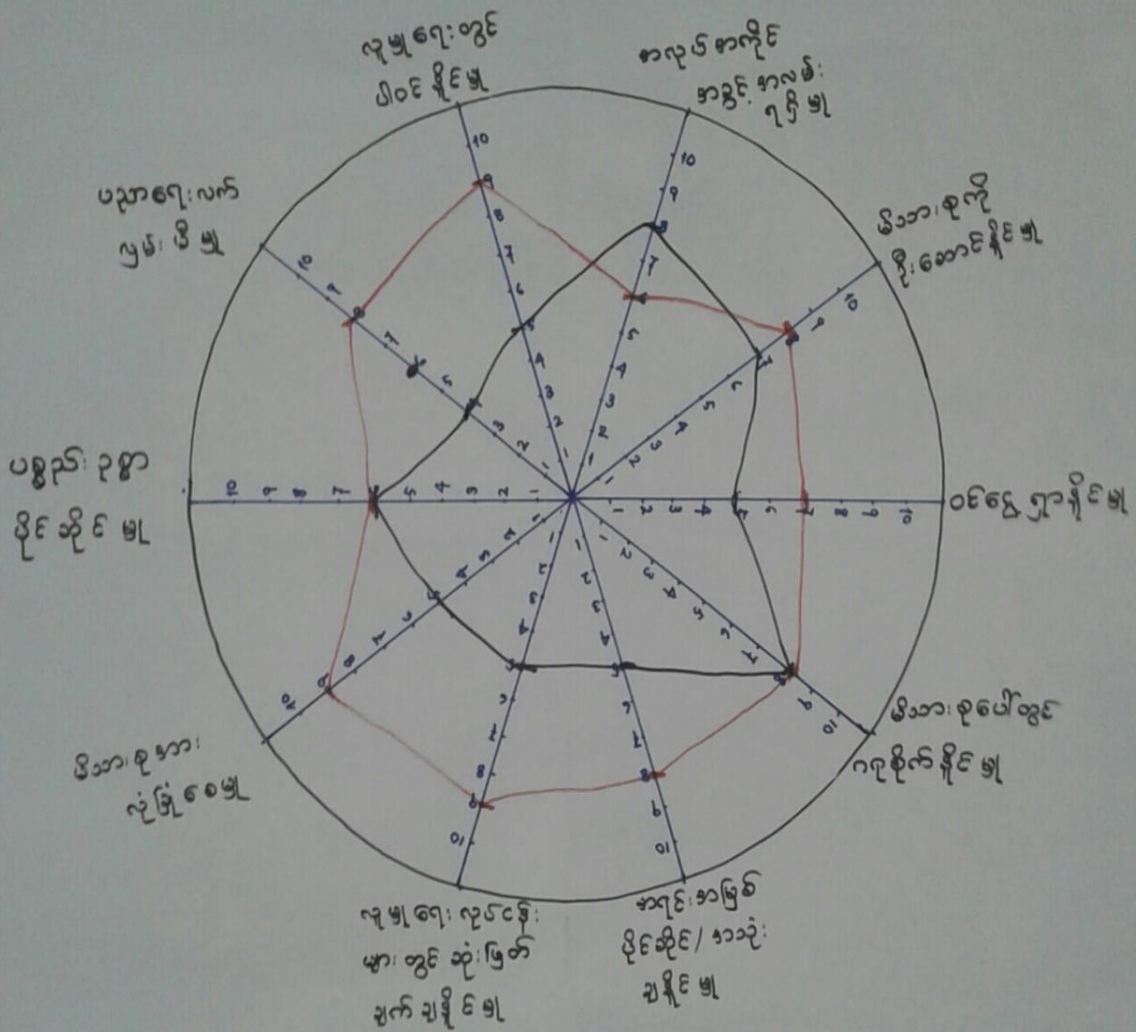

စိုးဆောင်စေ့: စေ့: သူ... ဦးပု၊ ဒေါ်ခါခိန်

မှတ်တမ်း တင်သူ... ဒေါ်ဒွေးဝတ်ဂဠ

ပါဝင် ဆောင်ရွက်သူ... ဦးမြင့်စိုး၊ ဒေါ်ညွန့်၊ ဇနီး
ကျား: (၅၀) ၊ မ (၄၈)

နေရာ - ကျေးဇူးမြို့နယ်
မြို့နယ်: ပျော်အွယ်
အချိန်... ၇:၃၀



၇။ ကျေးရွာ၏ မျော်မှန်းချက်(၄)နှစ်စာ ကျေးရွာဖွံ့ဖြိုးရေးအစီအစဉ်

ကျေးရွာ - သရက်ပင် ခုတ်စု - ဘဏ္ဍ	အမျိုးသမီး	မြို့နယ် - ပျောက်ဆွယ် ၇ကမ္ဘီ - ၂၄.၅-၂၀၁၇
အသက်အခါ / အစားအနပ်	ပျောက်ပျက်/ချက် (၅၅၆ကမ္ဘီ)	ဖွံ့ဖြိုးတိုးတက်ရေး
<ul style="list-style-type: none"> - စာသင်ခန်း၊ ဂေ့ သက်သေရန် - စောကန်၊ ဂေ့ရန် စောကန် - ဤသက်သေရန်၊ ကလေးများ - သာကျက် ချိန် ချိန်ပါး - မိုးတွင်းတွင် ဖွတ်ထွင်း - ဖြေခက်ကွဲခြင်း၊ မျောင်းကူး - ၇ခြင်း တံတား မျှော်ရုံ အကူး - သွားရန် သက်ခဲခြင်း - ကလေးများ စာသင်သော - စာသင်ကျောင်းအောင် ပထမ - ခံ့ဉ် အသင်အောင် သက်ခဲခြင်း - အကာ အကွပ်မရှိ မိုးလှည့် - ရွာခြံဆင်း ရိုး ပျိုဉ်ကပ် - ရွာလုံး လုံခြုံမှုမရှိ၊ ကုဝေးမှုမရှိ စားစား 	<ul style="list-style-type: none"> - ရွာတွင်းကျေးရွာ မပါပေါ် - များများ သုံးစွဲခြင်း - ရောင်းကူး တံတား ဖွင့်လှစ် - ကုစွာသွားလာ ခိုင်ရန် - အခန်း လုံလောက်စွာ အကူး - အကူး များလုံလောက်စွာ - ဖွင့်ကျန်း ဖားကျေး ဖွင့်စေ - ယာယီသင်ကြား ခိုင်ရန် - တစ်ရွာလုံး လုံခြုံမှု - ရိုး - ညကျေး ညကျေး - ပါဝိတ် ချစ်ရန် 	<ul style="list-style-type: none"> - ကျေးရွာတွင် စာသင်ကျောင်း - ဖော်ရန် - ချစ်သော ကြီး၊ အကူး - အိုသွားသော ကျောင်းကျ - တံတား ပြုလုပ်ရန် - ကျောင်းအောင် စီမံခြင်း - ရန် - တစ်ရွာလုံး ခြံဆင်းရိုး - စတင်ခြင်း



ကျေးရွာဖွံ့ဖြိုးရေးအဖွဲ့၏ ဝိုင်းတစ်ဝန်း ရေးလုပ်ငန်းများ

ကျေးရွာ - သဂုဏ်ပင်
အုပ်စု - ဘဏ္ဍ

ဖွဲ့စည်း - ၂၀၁၅ - ဇူလိုင်လ
ရက်စွဲ - ၂၄.၅.၁၇

စဉ်စား စားနံနစ်	ကျေးရွာဖွံ့ဖြိုးရေးအဖွဲ့၏ ဝိုင်းတစ်ဝန်း ရေးလုပ်ငန်း	အဆိုပါ အဖွဲ့	ပုံနှိပ် အဖွဲ့
၁။	- ကျောင်းပေးပို့ပေးရန်	က+မ	၃၀၀
၂။	- ချစ်သောကြီး၊ ဆုများ၊ သွား၊ ဆေး ချောင်း၊ ဣန္ဒာတိ၊ ဖွင့်လှစ်	က+မ	၂၈၀
၃။	- ကျေးရွာတွင် ဖွင့်ပေးရန်	က+မ	၂၆၀
၄။	- ရွာတွင်း လမ်း ပေးပို့ခြင်း	က	၁၆၀
၅။	- တစ်ရွာလုံး ဖြန့်ချိပေးရန် ခြင်း	မ	၁၀၀
၆။	မိသားစုရေးရာပေးရန်	က	၈၀



၆။ ကော်မတီဝင်များရွေးချယ်ခြင်းနှင့်ကျေးရွာဖွံ့ဖြိုးရေးအစီအစဉ်ဆောင်ရွက်မှုမှတ်တမ်းဓါတ်ပုံများ



ကော်မတီရွေးချယ်ရန် မဲရေတွက်နေစဉ်



စီမံကိန်းမိတ်ဆက်အစည်းအဝေး မှတ်တမ်းဓါတ်ပုံ



အမျိုးသမီးများပင့်ကူအိမ်ကွန်ယက်ရေးဆွဲနေစဉ် မှတ်တမ်းဓာတ်ပုံ



ကျေးရွာဖွံ့ဖြိုးရေးဦးစားပေးမဲပေးရန်တန်းစီနေကြစဉ်



ကျေးရွာလုပ်ငန်းခွဲအတွက်အခက်အခဲများဖော်ထုတ်ဆွေးနွေးစဉ်



၇။ ကော်မတီဝင်များစာရင်း

ကော်မတီဝင်များစာရင်း ဘဏ္ဍာရေးဝန်ကြီးဌာန

စဉ်	အမည်	ကျား-မ	ရာထူး
၁	ဦးဆန်းဝင်း	ကျား	စေတနာ့ဝန်ထမ်း
၂	ဒေါ်စင်စင်စု	မ	စေတနာ့ဝန်ထမ်း
၃	ဦးအောင်ကျော်	ကျား	စေတနာ့ဝန်ထမ်း
၄	ဦးစိုးစိုး	ကျား	စေတနာ့ဝန်ထမ်း
၅	ဒေါ်အေးအေး	မ	ဦးစီးဌာန
၆	ဒေါ်လင်းလင်း	မ	ဦးစီးဌာန
၇	ဒေါ်စင်စင်စု	မ	ဝယ်ယူရေးဆိုင်ကော်မတီ
၈	ဦးကျော်စွာ	ကျား	ဝယ်ယူရေးဆိုင်ကော်မတီ
၉	ဦးကျော်စွာ	ကျား	ဝယ်ယူရေးဆိုင်ကော်မတီ
၁၀	ဦးစိုးစိုး	ကျား	လုပ်ငန်းပြုပြင်ရေးဆိုင်ကော်မတီ
၁၁	ဒေါ်အေးအေး	မ	လုပ်ငန်းပြုပြင်ရေးဆိုင်ကော်မတီ
၁၂	ဦးကျော်စွာ	ကျား	လုပ်ငန်းပြုပြင်ရေးဆိုင်ကော်မတီ
၁၃	ဒေါ်အေးအေး	မ	စေတနာ့ဝန်ထမ်း
၁၄	ဦးကျော်စွာ	ကျား	စေတနာ့ဝန်ထမ်း
၁၅	ဒေါ်အေးအေး	မ	စေတနာ့ဝန်ထမ်း
၁၆	ဦးကျော်စွာ	ကျား	စေတနာ့ဝန်ထမ်း
၁၇	ဦးကျော်စွာ	ကျား	စေတနာ့ဝန်ထမ်း
၁၈	ဦးကျော်စွာ	ကျား	စေတနာ့ဝန်ထမ်း
၁၉	ဒေါ်အေးအေး	မ	စေတနာ့ဝန်ထမ်း
၂၀			
၂၁			
၂၂			
၂၃			
၂၄			
၂၅			

စုစုပေါင်း။ (၂၉) ယောက် ကျား- (၁၀) ယောက် +မ- (၁၉) ယောက်

ကျေးရွာအုပ်စုစီမံကိန်းအထောက်အကူပြုကော်မတီ

.....ဦးကျော်စွာ.....

ကျေးရွာအုပ်စုစီမံကိန်းအထောက်အကူပြုကော်မတီ၊ ဥက္ကဋ္ဌ

.....ဒေါ်အေးအေး.....

ကျေးရွာအုပ်စုစီမံကိန်းအထောက်အကူပြုကော်မတီ၊ ဥက္ကဋ္ဌ

.....ဦးကျော်စွာ.....

ကျေးရွာအုပ်စုစီမံကိန်းအထောက်အကူပြုကော်မတီ၊ ဘဏ္ဍာရေးဥက္ကဋ္ဌ

မှတ်တမ်းတင်သူ
အမည်။

ရာထူး။ လူထုစည်းရုံးရေးမှူးရက်စွဲ။/...../.....



၈။ ကျေးရွာအခြေခံအချက်အလက်များ (ပုံစံ-၁)

ပုံစံ - ၈ - ၁ ကျေးရွာအခြေခံအချက်အလက်များ (Form PC 1)

လက်ညှန်ချက်၊ ကျေးရွာတစ်ရွာသို့ ပထမဆုံးမိတ်ဆက်ခရီး သွားရောက်သောအခါ လူထုစည်းရုံးရေးမှူးသည် ကျေးရွာ ခေါင်းဆောင်များအား ကျေးရွာအချက်အလက်များကို ဖေတ္တာရပ်ခံ၍ တောင်းခံရသည်။ ဤအချက်အလက်များကို စီမံကိန်း မိတ်ဆက်အစည်းဝေးမတိုင်မီတောင်းခံရမည်။ စီမံကိန်းမိတ်ဆက်အစည်းဝေးတွင် လူထုစည်းရုံးရေးမှူးသည် ဤအချက်အလက် များအား စစ်ဆေးပြီး မှန်ကန်အောင်ပြုလုပ်ရမည်။ ပြီးနောက်တွင် လူထုစည်းရုံးရေးမှူးမှ သတင်းအချက်အလက်ထံသို့ Tablets မှ တဆင့် ခြည့်သွင်းရမည်။

ကျေးရွာခေါင်းဆောင် အမည် ဦးအေးလွင်	ကျေးရွာခေါင်းဆောင်၏ ဖုန်းနံပါတ် ၀၉-၄၀၇၇၃၅၆၀၄	လူထုစည်းရုံးရေးမှူး၏ အမည် ဒေါ်အေးဝင်း
ပြည်ထောင်စုအသံကြီး ဦးအေးလွင်	မြို့နယ် ကျေးရွာအုပ်စု ကျေးရွာအုပ်စု	ကျေးရွာ ကျေးရွာ

တေး လူဦးရေ

လူမျိုးစု	အိမ်ထောင်စုအရေအတွက်	ကိုးကွယ်သည့်ဘာသာ	အိမ်ထောင်စုအရေအတွက်
လူမျိုးစု (၁) ဗမာ :	၉၆၃	ဘာသာ (၁) ဗုဒ္ဓဘာသာ	၉၆၃
လူမျိုးစု (၂) -----		ဘာသာ (၂) -----	
လူမျိုးစု (၃) -----		ဘာသာ (၃) -----	
လူမျိုးစုစော -----		ဘာသာစော -----	
အခြား			
	အရေအတွက်		
မသန်စွမ်းသူများ	၆		
သက်ကြီးရွယ်အိုများ (၆၅ နှစ် နှင့် အထက်)	၈၀		
စစ်ဘေးရှောင်	၅၅		

	အမျိုးသား (အရေအတွက်)	အမျိုးသမီး (အရေအတွက်)
လူဦးရေ	၅၂၁	၅၇၄
လူမျိုးစု (၁) -----	၅၂၁	၅၇၄
လူမျိုးစု (၂) -----		
လူမျိုးစု (၃) -----		
အခြား		
အိမ်ထောင်ဦးစီး	၂၀၃	၆၀

(၈) အခြေခံအောက်အဖွဲ့ အသုံးအဆောင်များ

စာသင်ကျောင်း	အမှတ် ခြံပေါ်	ကျွန်းမာရေး	အမှတ် ခြံပေါ်	ဘာသာရေး အဆောက် အအုံများ	အမှတ် ခြံပေါ်



အထက်တန်းကျောင်း	<input type="checkbox"/>	ခေမာရုံ	<input type="checkbox"/>	ခေတီ	✓
အလယ်တန်းကျောင်း	<input type="checkbox"/>	ကျွန်းမာရေးဌာန	<input type="checkbox"/>	ဘုန်းကြီးကျောင်း	✓
မူလတန်းကျောင်း	✓	ကျွန်းမာရေးဌာနခွဲ	<input type="checkbox"/>	ဟိန္ဒူဘုရားကျောင်း	<input type="checkbox"/>
မူကြိုကျောင်း	<input type="checkbox"/>	ခေမာပေးခန်း	<input type="checkbox"/>	ခရစ်ယာန်ကျောင်း	<input type="checkbox"/>
အခြား	<input type="checkbox"/>	အခြား	<input type="checkbox"/>	ဗလီ	<input type="checkbox"/>
				အခြား	<input type="checkbox"/>
မှတ်ချက်		မှတ်ချက်		မှတ်ချက်	

(ဂ) ကျွမ်းကျင်သူများမှတ်တမ်း (ကျေးရွာတွင်နေထိုင်သော သို့မဟုတ် တခြားရွာမှလာရောက်သော ကျွမ်းကျင်သူများ)

(၁) စာသင်ကျောင်း			(၂) ကျွန်းမာရေး			(၃) လက်မှုပညာရှင်		
	ရွာတွင်နေထိုင်သူ	အခြားရွာမှလာသူ		ရွာတွင်နေထိုင်သူ	အခြားရွာမှလာသူ		ရွာတွင်နေထိုင်သူ	အခြားရွာမှလာသူ
မူလတန်းပြဆရာ/မ	✓	✓	ဆရာဝန်	<input type="checkbox"/>	<input type="checkbox"/>	လက်သမား	✓	<input type="checkbox"/>
အထက်တန်းပြဆရာ/မ	<input type="checkbox"/>	<input type="checkbox"/>	လက်ထောက်ကျွန်းမာရေးမှူး	<input type="checkbox"/>	<input type="checkbox"/>	ပန်းရုံ	✓	<input type="checkbox"/>
အလယ်တန်းပြဆရာ/မ	<input type="checkbox"/>	<input type="checkbox"/>	အမျိုးသမီးကျန်းမာရေးဆရာမ	<input type="checkbox"/>	<input type="checkbox"/>	လျှပ်စစ်ကျွမ်းကျင်မီးသမား	<input type="checkbox"/>	<input type="checkbox"/>
မူကြိုဆရာ/မ	<input type="checkbox"/>	<input type="checkbox"/>	သားမွေးဆရာမ	<input type="checkbox"/>	<input type="checkbox"/>	ရေပိုက်တွယ်သူ	<input type="checkbox"/>	<input type="checkbox"/>
အခြား	<input type="checkbox"/>	<input type="checkbox"/>	ပြည်သူ့ကျန်းမာရေးလုပ်သား	<input type="checkbox"/>	<input type="checkbox"/>	စက်ပြင်ဆရာ	<input type="checkbox"/>	<input type="checkbox"/>
မှတ်ချက်			မှတ်ချက်	အဂ်ဘားဖွာ :		မှတ်ချက်		

(ဃ) ကျေးရွာသို့ ရောက်ရှိနိုင်သည့် လမ်းအခြေအနေ / ကျေးရွာတစ်ရွာသည် ၎င်း၏ ကျေးရွာအုပ်စုနှင့် ဆက်သွယ်ထားသော လမ်းအခြေအနေ (အောက်ပါတို့ကိုပိုင်းပါ)

ကျောက်ကြမ်းလမ်း ကတ္တရာလမ်း တွန့်ကရစ်လမ်း မော်တော်ဆိုင်ကယ်လမ်း
 ကျောက်စင်းလမ်း (မြေသားလမ်း) လှသွားလမ်း အခြား _____

(င) ကျေးရွာခွဲခြားမှုစီမံချက်

- (၁) လူထုပဟိုပြုစီမံကိန်းမစတင်မှီ ဤကျေးရွာတွင်ကျေးရွာခွဲခြားမှု စီမံချက်ရှိခဲ့ပါသလား? ပိုင်းပါ
ရှိပါသည် (မရှိပါ) / မသိပါ
- (၂) ရှိခဲ့ပါလျှင် ဤစီမံချက်ကို မည်သည့် ခုနှစ်တွင်ပြင်ဆင်ခဲ့ပါသနည်း? နှစ်-----/မသိပါ
- (၃) ဤစီမံချက်ကို ဖြိုနှယ်မှအတည်ပြုခဲ့ပါသလား? ပြုခဲ့ပါသည်/မပြုခဲ့ပါ / မသိပါ

(စ) ခရီးအကွာအဝေး

- (၁) ဤကျေးရွာ၏ဗဟိုမှ ၎င်းကျေးရွာအုပ်စု၏ဗဟိုအထိ ခရီးခိုင်းမည်မျှကွာဝေးသနည်း? ခိုင်း-----/မသိပါ ၁ မိုင် ၀ က်
- (၂) ဤကျေးရွာမှ ၎င်းကျေးရွာအုပ်စုဗဟိုအထိ သွားလာရာတွင်ကြာမြင့်သည့်အချိန်

ခြောက်သွေ့ရာသီတွင်ကြာချိန်----- ထော်လာရုံ(မော်တော်ဆိုင်ကယ်)/မြေလျင်/လား/မော်တော်ဘုတ်/ ၁၀ min
 အခြား-----

မိုးရာသီတွင်ကြာချိန်----- ထော်လာရုံ(မော်တော်ဆိုင်ကယ်)/မြေလျင်/လား/မော်တော်ဘုတ်/ 15 min
 အခြား-----



(ဆ) ပတ်ဝန်းကျင်ဆိုင်ရာ သဘာဝဘေးအန္တရာယ်
 ဤကျေးရွာတွင် ရေကြီးခြင်းကဲ့သို့ သဘာဝဘေးအန္တရာယ်ကျရောက်ဖူးခြင်း ရှိပါသလား။
 မရှိပါ ရှိပါသည် ရှိလျှင်ဖော်ပြပါ -----

(ဇ) ကျေးရွာတွင် ဖွဲ့စည်းထားသော အဖွဲ့အစည်းများ
 လူထုပပိုင်ပြုစီမံကိန်းမတိုင်မီ ဤကျေးရွာတွင် ကျေးရွာဖွံ့ဖြိုးရေးအတွက် အစိုးရ (သို့) ရွာသားများကိုယ်တိုင်(သို့) စီမံကိန်းတစ်ခုခုမှ
 ဖွဲ့စည်းထားသည့် အဖွဲ့အစည်းများရှိပါသလား။

(၁) အကျွန်ုပ်တို့ -----
 (၂) အဂါဝကအဖွဲ့ -----

(ဈ) အထွေထွေအုပ်ချုပ်ရေး ဦးစီးဌာန (GAD) မှ ပုတ်တမ်းတင်ထားခြင်း
 ဤကျေးရွာသည် အထွေထွေအုပ်ချုပ်ရေး ဦးစီးဌာန (GAD) မှ ပုတ်တမ်းတင်ထားမှု ရှိပါသလား။
 မရှိပါ ရှိပါသည်

ကျေးရွာခေါင်းဆောင်	အမည် <u>ဦးညွန့်ဖြူ</u>
	လက်မှတ် <u>[Signature]</u> ခန့် 22.3.2017
လူထုစည်းရုံးရေးမှူး	အမည် <u>အောင်ကျော်</u>
	လက်မှတ် <u>[Signature]</u> ခန့် 22.3.2017



၉။ ပုံစံ ၈-၂။ စီမံကိန်းစက်ဝန်းအချိန်ဇယား

ပုံစံ - ၈ - ၂ - စီမံကိန်းစက်ဝန်းအချိန်ဇယား (PC 2)

ကမ္ဘောဇကုမ္ပဏီ (လတ်တီတီဒီ) လီမိတက်/လက်ထောက်နည်းဥပဒေများမှ စီမံကိန်းစက်ဝန်းအဆင့်တစ်ခုစီပြီးစီးသည့် ကျေးရွာနှင့် ကျေးရွာဆိုင်ရာအတွက် ဤပုံစံကို ပြည့်စုံစွာဖြည့်စွန်းရမည်။

စတင်ရက်စွဲ/စက်ဝန်း/ဝန်ထမ်း အမည် ၂၅.၇.၂၀၁၇ စက်ဝန်းအားအမှတ်ဖြစ်ပါ ၂၃ စက်ဝန်း(၁) စက်ဝန်း(၂) စက်ဝန်း(၃)

စက်ဝန်း (၄) စက်ဝန်း (၅)

ပြည်နယ်/တိုင်း မန္တလေး ခရိုင် မြို့နယ် ကျေးရွာအုပ်စု ၁၅၈ ကျေးရွာ ၁၁၇၇၀၂

စီမံကိန်းစက်ဝန်းအဆင့်များ	နေ့စွဲ		အစည်းအဝေးတွင်တက်ရောက်သူအရေအတွက်			
	စတင်သည့် ဇနီ.	ပြီးဆုံးသည့်နေ့.	အချိုးသား အရေအတွက်	အချိုးသမီး အရေအတွက်	အိမ်ထောင်မှ အရေအတွက်	လူမျိုးစုတက်ရောက်သူ အရေအတွက် နှင့် လူမျိုးစုအမည်
၁။ ကျေးရွာစီမံကိန်း မိတ်ဆက်အစည်းအဝေး	၂၅.၇.၂၀၁၇	၂၅.၇.၂၀၁၇	၈၃	၆၂	၁၄၅	၁၄၅ ၂၃၅
၂။ ကျေးရွာဖွံ့ဖြိုးရေး စီမံချက်ရေးဆွဲခြင်း အစည်းအဝေး	၂၇.၇.၂၀၁၇	၂၇.၇.၂၀၁၇	၅၉	၇၇	၁၃၆	၁၃၆ ၂၃၅
၃။ ကျေးရွာဆိုင်ရာ လုပ်ငန်းဆုံးဖြတ်ချက်ချသည့် အစည်းအဝေး	၂၄.၇.၂၀၁၇	၂၄.၇.၂၀၁၇	၂၃	၀၄	၃၇	၃၇ ၂၃၅
၄။ မြို့နယ်အဆင့် စီမံကိန်းရေးဆွဲရေး နှင့် အကောင်အထည်ဖော်ရေးကော်မတီ၏ စီမံကိန်း သုံးသပ်မှု အစည်းအဝေး			မလို	မလို	မလို	မလို
၅။ မြို့နယ် စီမံကိန်းရေးဆွဲရေး နှင့် အကောင်အထည်ဖော်ရေး ကော်မတီ၏ဆုံးဖြတ်မှုကို ရွာသို့ အသိပေး အကြောင်းကြားသည့် အစည်းအဝေး	၂၇.၇.၁၇	၂၇.၇.၁၇	၅၉	၆၁	၁၅၀	၁၅၀ ၂၃၅
၆။ စီမံကိန်းလုပ်ငန်းဆွဲစီမံချက်ရေးဆွဲခြင်း အစည်းအဝေး						
၆.၁။ စီမံကိန်းလုပ်ငန်း အကောင်အထည်ဖော် ရေးအစီအစဉ် ရေးဆွဲခြင်း	၂၇.၇.၁၇	၂၇.၇.၁၇	၅၉	၆၁	၁၅၀	၁၅၀ ၂၃၅



၆.၂။ ဝယ်ယူရေးအစီအစဉ် ရေးဆွဲခြင်း	၂၇.၅.၁၇	၂၇.၅.၁၇	၅၉	၉၁	၁၅၀	ဗမာ	၁၅၀
၆.၃။ ဘဏ္ဍာရေးကုန်ကျမှု လျာထားအစီအစဉ် ရေးဆွဲခြင်း	၂၈.၁၁.၁၇	၂၈.၁၁.၁၇	၁၀	၁၀	၂၁	ဗမာ	၂၁
၆.၄။ ပြင်/ထိန်းအစီအစဉ် ရေးဆွဲခြင်း	၂၇.၅.၁၇	၂၇.၅.၁၇	၅၉	၉၁	၁၅၀	ဗမာ	၁၅၀
၇။ စီမံကိန်းလုပ်ငန်းခွဲ တိုးတက်မှု စောင့်ကြည့်အစည်းအဝေး	၁၇.၆.၁၇	၁၇.၆.၁၇	၃	၄	၇	ဗမာ	၇
၇.၁။ အစည်းအဝေး ပထမအကြိမ်							
၇.၂။ အစည်းအဝေး ဒုတိယအကြိမ်							
၇.၃။ အစည်းအဝေး တတိယအကြိမ်							
၈။ စီမံကိန်းလုပ်ငန်းခွဲ အပြီးသတ်စစ်ဆေးခြင်းအစည်းအဝေး	၂၇.၇.၁၇	၂၇.၇.၁၇	၃	၄	၇	ဗမာ	၇
၉။ လူထုစစ်ဆေးပွဲအစည်းအဝေး	၂၇.၇.၁၇	၂၇.၇.၁၇	၅၅	၆၆	၁၅၀	ဗမာ	၁၅၀

 ဦးအောင်မြင်
 စာရေးရာဇဝန်ရေးရာဌာန



၁၀။ ပုံစံ ၈-၃။ ကျေးရွာဖွံ့ဖြိုးရေး ဦးစားပေးအစီအစဉ်

ပုံစံ - ၈ - ၃ ကျေးရွာဖွံ့ဖြိုးရေး ဦးစားပေးအစီအစဉ် (Form PC 3)

လမ်းညွှန်ချက် အဆင့်(၃) ကျေးရွာဖွံ့ဖြိုးရေးအစည်းအဝေး ပြီးဆုံးသောအခါ ကျေးရွာစီမံကိန်း အထောက်အကူပြု ကော်မတီသည် လူထုစည်းရုံးရေးမှူးအကူအညီဖြင့် ဤပုံစံကိုပြည့်စုံအောင် ဖြည့်သွင်းရမည်။

လူထုစည်းရုံးရေးမှူး/ဝန်ထမ်း အမည် ဒေါ်ဝေဝေဓာတ်

ဧည့်သည် နံပါတ် ၂၃၀၃၂၀၁၇ စက်ဝန်းအား အမှတ်ခြစ်ပါ (✓) ဖျ/စက်ဝန်း(၁)
 စက်ဝန်း(၂) စက်ဝန်း(၃) စက်ဝန်း(၄)

ပြည်နယ်/တိုင်း မန္တလေး ခရိုင် ကျေးရွာအုပ်စု ဘဏ္ဍ ကျေးရွာ သက်ဂါး

က။ အခက်အခဲအတားအဆီးများအားဆွေးနွေးခြင်း - ယခုလက်ရှိအခြေအနေတွင် ဤကျေးရွာဖွံ့ဖြိုးတိုးတက်ရေးအတွက် အဓိက အခက်အခဲအတားအဆီးများသည် မည်သည်များဖြစ်ပါသနည်း။ (အမျိုးသား/သမီး အနည်းဆုံးအခက်အခဲ ၅ ခုစီဖော်ပြပါ)

အမျိုးသား အဖွဲ့မှ တင်ပြသောအခက်အခဲအတားအဆီးများ	အမျိုးသမီး အဖွဲ့မှ တင်ပြသောအခက်အခဲအတားအဆီးများ
၁ - ကျွန်ုပ်တို့အဖွဲ့တွင် အဖွဲ့ဝင်များ၏ အသက်အရွယ် မတူညီကြောင်း	၁ - အသက်အရွယ်မတူညီကြောင်း၊ အသက်ကြီးများ၏ အခက်အခဲများ
၂ - အသက်အရွယ်မတူညီကြောင်း၊ အသက်ကြီးများ၏ အခက်အခဲများ	၂ - အသက်အရွယ်မတူညီကြောင်း၊ အသက်ကြီးများ၏ အခက်အခဲများ
၃ - အသက်အရွယ်မတူညီကြောင်း၊ အသက်ကြီးများ၏ အခက်အခဲများ	၃ - အသက်အရွယ်မတူညီကြောင်း၊ အသက်ကြီးများ၏ အခက်အခဲများ
၄ - အသက်အရွယ်မတူညီကြောင်း၊ အသက်ကြီးများ၏ အခက်အခဲများ	၄ - အသက်အရွယ်မတူညီကြောင်း၊ အသက်ကြီးများ၏ အခက်အခဲများ
၅ - အသက်အရွယ်မတူညီကြောင်း၊ အသက်ကြီးများ၏ အခက်အခဲများ	၅ - အသက်အရွယ်မတူညီကြောင်း၊ အသက်ကြီးများ၏ အခက်အခဲများ
၆ - အသက်အရွယ်မတူညီကြောင်း၊ အသက်ကြီးများ၏ အခက်အခဲများ	၆ - အသက်အရွယ်မတူညီကြောင်း၊ အသက်ကြီးများ၏ အခက်အခဲများ
၇ - အသက်အရွယ်မတူညီကြောင်း၊ အသက်ကြီးများ၏ အခက်အခဲများ	၇ - အသက်အရွယ်မတူညီကြောင်း၊ အသက်ကြီးများ၏ အခက်အခဲများ

ခ။ မျှော်မှန်းခြင်း - နောင်လာမည့် (၅) နှစ် အတွင်း ကျေးရွာဖွံ့ဖြိုးရေး မျှော်မှန်းလျာထားချက်များအား တင်ပြပါ။

အမျိုးသားအဖွဲ့မှ တင်ပြသောမျှော်မှန်းချက်များ	အမျိုးသမီးအဖွဲ့မှ တင်ပြသောမျှော်မှန်းချက်များ
၁ - လူမှုစီးပွားဖွံ့ဖြိုးရေးအတွက် အကူအညီများ	၁ - ကျေးရွာဖွံ့ဖြိုးရေးအတွက် အကူအညီများ
၂ - ကျေးရွာဖွံ့ဖြိုးရေးအတွက် အကူအညီများ	၂ - ကျေးရွာဖွံ့ဖြိုးရေးအတွက် အကူအညီများ
၃ - ကျေးရွာဖွံ့ဖြိုးရေးအတွက် အကူအညီများ	၃ - ကျေးရွာဖွံ့ဖြိုးရေးအတွက် အကူအညီများ
၄ - ကျေးရွာဖွံ့ဖြိုးရေးအတွက် အကူအညီများ	၄ - ကျေးရွာဖွံ့ဖြိုးရေးအတွက် အကူအညီများ
၅ - ကျေးရွာဖွံ့ဖြိုးရေးအတွက် အကူအညီများ	၅ - ကျေးရွာဖွံ့ဖြိုးရေးအတွက် အကူအညီများ
၆ - ကျေးရွာဖွံ့ဖြိုးရေးအတွက် အကူအညီများ	၆ - ကျေးရွာဖွံ့ဖြိုးရေးအတွက် အကူအညီများ
၇ - ကျေးရွာဖွံ့ဖြိုးရေးအတွက် အကူအညီများ	၇ - ကျေးရွာဖွံ့ဖြိုးရေးအတွက် အကူအညီများ

သို့သော်လည်းကောင်း၊
 - အသက်အရွယ်မတူညီကြောင်း၊ အသက်ကြီးများ၏ အခက်အခဲများ
 - အသက်အရွယ်မတူညီကြောင်း၊ အသက်ကြီးများ၏ အခက်အခဲများ



၈။ လူထုစီမံကိန်း၏ လာမည့် (၄) နှစ်အတွက် အကျုံးဝင်သော ဦးစားပေး ဖွံ့ဖြိုးတိုးတက်မှု လုပ်ငန်း အစီအစဉ်များအားဖော်ပြပါ။

အဆင့်	ကျေးရွာအတွက် ဦးစားပေး ဖွံ့ဖြိုးတိုးတက်မှု လုပ်ငန်းစဉ်များ	အဆိုပြုသူ (အမျိုးသားများ/ အမျိုးသမီးများ/အမျိုးသား+ အမျိုးသမီး)	ခန့်မှန်းကုန်ကျ စရိတ်	အကျိုးခံစားခွင့်ရှိသူ ခန့်မှန်းခြေ အရေအတွက်
၁	ကျေးရွာအတွက် လမ်းပြုပြင်ရေး	အမျိုးသား၊ အမျိုးသမီး	၅၈၀၀၀၀၀	၂၆၃
၂	တံတားပြုပြင်ရေး	h	၁၃၀၀၀၀၀	၂၆၃
၃	ကျေးရွာအတွက် ရေပေးစနစ်	h	၁၁၀၀၀၀၀	၂၆၃
၄	ခြံခြံ			
၅	ကျေးရွာအတွက် လမ်းပြုပြင်ရေး	အမျိုးသား	၇၂၀၀၀၀၀	၂၆၃
၆	ကျေးရွာအတွက် ရေပေးစနစ်	အမျိုးသမီး	၈၀၀၀၀၀၀	၂၆၃
၇	ကျေးရွာအတွက် ရေပေးစနစ်	အမျိုးသား	၇၀၀၀၀၀၀	၂၆၃

တစ်စုစုစာရင်း

၉။ လူထုစီမံကိန်း၏ လာမည့် (၄) နှစ်အတွက် အကျုံးဝင်သော ဦးစားပေး ဖွံ့ဖြိုးတိုးတက်မှု လုပ်ငန်း အစီအစဉ်များအားဖော်ပြပါ။

အဆင့်	ကျေးရွာအတွက် ဦးစားပေး ဖွံ့ဖြိုးတိုးတက်မှု လုပ်ငန်းစဉ်များ	အဆိုပြုသူ (အမျိုးသားများ/ အမျိုးသမီးများ/အမျိုးသား+ အမျိုးသမီး)	အခန်းကဏ္ဍ
၁	ကျေးရွာအတွက် ရေပေးစနစ်	အမျိုးသား	
၂	တံတား		
၃			
၄			
၅			
၆			

ခေါင်းဆောင်၊ ကျေးရွာစီမံကိန်းအထောက်အကူပြုကော်မတီမှ အတည်ပြုသည်။

အမည် ဦးစောစော လက်မှတ်  နေ့စွဲ ၂၄.၇.၂၀၂၄



၁၁။ ပုံစံ ၈-၄။ ကျေးရွာခွဲမြို့ရေးစီမံကိန်းလုပ်ငန်းခွဲရွေးချယ်ခြင်းပုံစံ

ပုံစံ - ၈ - ၄ ကျေးရွာအုပ်စုစီမံကိန်းလုပ်ငန်းခွဲရွေးချယ်ခြင်းပုံစံ (Form PC 4)

လက်ရွေးစင်မှုအား စီမံကိန်းလုပ်ငန်းခွဲရွေးချယ်မှုအရင်းအမြစ်များတွင် ကျေးရွာအုပ်စုမှ CF/TF ကို ၏ အကျအညီရယူ၍ ကျေးရွာစီထောက်ထောက်ပံ့ပံ့မှ လက်မှတ်ရေးထိုးပြီး အဆိုပါပုံစံအား ပြည့်စုံအောင်ဖြည့်သွင်းရမည်။ ဤပုံစံအား ပြည့်စုံစွာဖြည့်သွင်းပြီးပါက ကျေးရွာအုပ်စုမှ မြို့တိုက်ထောက်ပံ့ရေးစီမံချက်တွင် TPIIC သို့ ပေးပို့ရန်အတွက် နောက်ဆက်တွဲအဖြစ် ထားရှိရမည်။ CF မှ ကျေးရွာထက်ရွာချင်းစီ၏ စီမံကိန်းလုပ်ငန်းခွဲစီမံရာ အချက်အလက်များကို MIS သို့ ထည့်သွင်းရမည်။ (ယခုစီမံကိန်းလုပ်ငန်းခွဲ ယူပိုင်နိုင်သော ကျေးရွာများ မပါဝင်ပါ။)

ကျေးရွာစည်းရုံးရေးမှ/ဝန်ထမ်းအမည် ဒေါ်ဝေဝေစာဒစ်

နေ့စွဲ ၂၄.၃.၂၀၁၇ စက်ဝန်းအားအမှတ်ဖြစ်ပေးပါ။(✓)ပစက်ဝန်း(၁) ပစက်ဝန်း(၂) ပစက်ဝန်း(၃) ပစက်ဝန်း(၄)

ပြည်နယ်/တိုင်း မန္တလေး မြို့နယ် ပြေကြွေး ကျေးရွာအုပ်စု ဘုတ္တ

ကျေးရွာအမည်	ဆောင်ရွက်မည့် လုပ်ငန်းများ	အတိုင်းအတာ	ခန့်မှန်း တိုက်ရိုက် အကျိုးခံစားခွင့် ရှိသူများ	အဆိုပြုထားပြီသူ	ခန့်မှန်းကျပ်ကျပ်ရိတ်		
					စီမံကိန်းမှ ထည့်ဝင်မှု	ကျေးရွာမှ ထည့်ဝင်မှု	အခြားထည့်ဝင်မှု (ခေါ်ပြုပါ) ထည့်ဝင်မှု အမည်/အဖွဲ့
မြို့မ	ရွာစွဲ: ဆက် ကျောက်စွဲ: ၈၈: ၁၁: ၉၆	၁၁၆၀' ၈၂'		<input type="checkbox"/> ကျား <input type="checkbox"/> မ ✓ ကျား+မ	၅၀၀၀၀၀၀	-	၅၀၀၀၀၀၀
လက်ပံတော	ဗျာဝစ်စီ ပရို: ၅' ၂၈' ၀၀ ကျေးရွာ	၂၀၀၇' ၉၆'		<input type="checkbox"/> ကျား <input type="checkbox"/> မ ✓ ကျား+မ	၅၅၀၀၀၀၀	-	၅၅၀၀၀၀၀
နဂါးပင်ခြံ	ပွားထွဲ: ၈၈၈: ကျောက်စွဲ ၈၈: ၁၁: ၉၆	၅၅၀၀' ၈၂'		<input type="checkbox"/> ကျား <input type="checkbox"/> မ ✓ ကျား+မ	၅၅၀၀၀၀၀	-	၅၅၀၀၀၀၀
သရက်ပင်	အသစ်ကျေးရွာ ကျေးရွာ	၈၅၀' ၈၂'		<input type="checkbox"/> ကျား <input type="checkbox"/> မ ✓ ကျား+မ	၅၀၀၀၀၀၀	-	၅၀၀၀၀၀၀

ရာထူး ကျေးရွာအုပ်စု စီ/ထောက်ထောက်ပံ့ပံ့ ပဉ္စမ အမည် လက်မှတ် ရက်စွဲ
 ဒေါ်စောစောအောင် ၂၄.၃.၂၀၁၇



ပုံစံ - ၀ - ၄ ကျေးရွာအုပ်စုစီမံကိန်းလုပ်ငန်းခွဲရွေးချယ်ခြင်းပုံစံ (Form PC 4)

လက်ညွှန်ချက်၊ စီမံကိန်းလုပ်ငန်းခွဲရွေးချယ်မှုအစည်းအဝေးပြီးနောက်တွင် ကျေးရွာအုပ်စုမှ CF/TFတို့၏ အကူအညီရယူ၍ ကျေးရွာစီထောက်တော်မတီမှ လက်မှတ်ရေးထိုးပြီး အဆိုပါပုံစံအား ပြည်ပုံစံအောင်မြင်သွင်းရမည်။ ဤပုံစံအား ပြည်ပုံစံအောင်မြင်သွင်းပြီးပါက ကျေးရွာအုပ်စုပုံမှန်ပြီးတိုးတက်ရေးမိန့်ချက်တွင် TPIC သို့ ပေးပို့ရန်အတွက် နောက်ဆက်တွဲအဖြစ် ထားရှိရမည်။ CF မှ ကျေးရွာတစ်ရွာချင်းစီ၏ စီမံကိန်းလုပ်ငန်းခွဲဆိုင်ရာ အချက်အလက်များကို MIS သို့ ထည့်သွင်းရမည်။ (ယခုနစ်စီမံကိန်းလုပ်ငန်းခွဲ မလုပ်ကိုင်သော ကျေးရွာများ မပါဝင်ပါ။)

ကျေးရွာစည်းရုံးရေးမှူး/ဝန်ထမ်းအမည် ဒေါ်ခင်ဝေခင်

နေ့စွဲ ၂၄.၃.၂၀၁၇ စက်ဝန်းအားအမှတ်ခြစ်ပေးပါ။(✓)စက်ဝန်း(၁) စက်ဝန်း(၂) စက်ဝန်း(၃) စက်ဝန်း(၄) စက်ဝန်း(၅)

မြို့နယ်/တိုင်း ဗွဲ့နုလေး ကျေးရွာအုပ်စု ဘဏ္ဍ

ကျေးရွာအမည်	ဆောင်ရွက်မည့် လုပ်ငန်းများ	အတိုင်းအတာ	ခန့်မှန်း တိုက်ရိုက် အကျိုးခံစားခွင့် ရှိသူများ	အဆိုပြုတင်ပြသူ	ခန့်မှန်းကျန်ကျရိတ်		စုစုပေါင်း
					စီမံကိန်းမှ ထည့်သွင်းမှု	ကျေးရွာမှ ထည့်သွင်းမှု	
ကံကောင်	စာကြည့်တိုက် ၁၂ x ၁၅ သံတိုက် ၁၅ x ၁၅			<input type="checkbox"/> ကျား <input type="checkbox"/> မ <input checked="" type="checkbox"/> ကျား + မ	၆၀၀၀၀၀၀		၆၀၀၀၀၀၀
၅၇. မင်္ဂလာ	ပွဲကွင်းကျေးရွာ ၂၀ x ၁၀ မြေအလယ် ၁၀ x ၁၀			<input type="checkbox"/> ကျား <input type="checkbox"/> မ <input checked="" type="checkbox"/> ကျား + မ	၇၅၀၀၀၀		၇၅၀၀၀၀
မာကင်းကုန်း	စာသင်ကျောင်း ၇၀ x ၃၀ သံတိုက် ၁၅ x ၁၅			<input type="checkbox"/> ကျား <input type="checkbox"/> မ <input checked="" type="checkbox"/> ကျား + မ	၇၅၀၀၀၀		၇၅၀၀၀၀
				<input type="checkbox"/> ကျား <input type="checkbox"/> မ <input type="checkbox"/> ကျား + မ			

ရာထူး ကျေးရွာအုပ်စု စီ/ထောက်တော်မတီ ဥက္ကဋ္ဌ အမည် လက်မှတ် ရက်စွဲ
ဒေါ်ခင်ဝေခင် ၂၄.၃.၂၀၁၇



၁၂။ အစည်းအဝေး မှတ်တမ်းများ

CDD

ကျေးရွာအစည်းအဝေးမှတ်တမ်း

အစည်းအဝေးပြုလုပ်သည့်နေရာ	။	ကျေးရွာအစည်းအဝေးမှတ်တမ်း
ကျေးရွာ	၊	ကျေးရွာအစည်းအဝေးမှတ်တမ်း
ကျေးရွာအုပ်စု	။	ကျေးရွာအစည်းအဝေးမှတ်တမ်း
အချိန်	။	ကျေးရွာအစည်းအဝေးမှတ်တမ်း
အစည်းအဝေးအမည်	။	ကျေးရွာအစည်းအဝေးမှတ်တမ်း
တက်ရောက်သူဦးရေ	၊	ကျေးရွာအစည်းအဝေးမှတ်တမ်း

အစည်းအဝေးတွင်ဆွေးနွေးသည့်အကြောင်းအရာ

- ၁။ ကျေးရွာအစည်းအဝေးမှတ်တမ်း
- ၂။ ကျေးရွာအစည်းအဝေးမှတ်တမ်း
- ၃။ ကျေးရွာအစည်းအဝေးမှတ်တမ်း
- ၄။ ကျေးရွာအစည်းအဝေးမှတ်တမ်း
- ၅။ ကျေးရွာအစည်းအဝေးမှတ်တမ်း
- ၆။ ကျေးရွာအစည်းအဝေးမှတ်တမ်း
- ၇။ ကျေးရွာအစည်းအဝေးမှတ်တမ်း
- ၈။ ကျေးရွာအစည်းအဝေးမှတ်တမ်း
- ၉။ ကျေးရွာအစည်းအဝေးမှတ်တမ်း
- ၁၀။ ကျေးရွာအစည်းအဝေးမှတ်တမ်း

ကျေးရွာအစည်းအဝေးမှတ်တမ်း



ဆေးခန်းချက်များ (ပြောသူနှင့်အကြောင်းအရာကိုတွဲမှတ်တမ်းတင်ရန်)

အကျိုးဝင်သော စိတ်ကိန်း လှုပ်ရှားခြင်း အကျိုးမဝင်သောစိတ်ကိန်း၊
လှုပ်ရှားမှုများကို ဤတွင် ဖြစ်ပွားရာတွင် ဖြစ်ပွားမှု၊ ခြုံငုံခြင်း ဖြစ်ပွားမှု၊
ဤ အမျိုးသမီးများ ဖွဲ့စည်းမှု အမျိုးသမီး ကိုယ်စား အိမ်ခြံမြေ ဖွဲ့စည်း
တစ်ဖွဲ့လုံး ညစ်ညမ်းခြင်း အခြားဖြင့် ပထမဆုံးအတွက် အကျိုးဝင်သော
စိတ်ကိန်းလှုပ်ရှားမှု အခြားအားလုံးဖြင့် ဖြစ်ပွားရာတွင် နေရာချထားမှုများဖြင့်
ပထမဆုံးအတွက် မရရှိနိုင်သော်လည်း ရောက်ရှိမှုများတွင် ရရှိနိုင်ရန်
ထည့်သွင်း ဆောင်ရွက်ခြင်း၊ တေအားပါသည်။ ကျေးဇူးတင်စွာ ခွင့်ပြု
အဖွဲ့ကို ကျေးဇူးပြုလျှင် အဆိုပြုသူများကို မဲပေးမှု ဖွဲ့စည်းပါသည်။

- | | | |
|----------------------------|-----------------------------|---------------|
| (ကျေးဇူးတင်ဆောင်ရွက်ခြင်း) | (ဝယ်ယူရေး၊ သယ်ဆောင်ရေး) | (လှုပ်ပတ်ရေး) |
| ဦးအောင်ဝင်း | ဦးမောင်မောင် (ဥက္ကဋ္ဌ) | ဦးချစ်အောင် |
| ဒေါ်အောင်ခင်ရည် | ဦးဇော်မောင် (အဖွဲ့ဝင်) | ဦးသက်စိန် |
| (ကျေးဇူးပြုဆောင်ရွက်ပါ) | ဒေါ်ခင်အောင် (အဖွဲ့ဝင်) | ဒေါ်ကလေး |
| ဒေါ်ဖြူဖြူ | (ဝေဖန်ဆောင်ရွက်ပေးသောအဖွဲ့) | |
| (အောင်မြင်စွာ ဆောင်ရွက်ပါ) | ဦးကျော်ဝင်း | |
| ဦးဖြူဖြူ | ဦးခိုင်ခိုင် | |
| ဦးအောင်ဝင်း | ဒေါ်ဖြူဖြူ | |
| ဒေါ်အိမ်အိမ် | | |
| (ကျေးဇူးပြုဆောင်ရွက်ပါ) | | |
| ဦးမောင်အောင် | ဒေါ်လင်း | |
| ဦးခိုင်ခိုင် | ဒေါ်အေးအေး | |



၁၃။ ကဏ္ဍအလိုက် အခက်အခဲမှတ်တမ်း

အုပ်စု - - - - - တက္ကသိုလ် - - - - - | ကြားဖြား - - - - - သင်တန်း

မနက်ထက်တွဲ(၄) ကြားဖြားခေတ်အပိုင်းများအတွက် ဦးစားပေးပုံ၊ ဦးစားရင်းလုပ်ငန်းစဉ်
 အနှစ်ချုပ်
 မူရင်းသည်အား VPSC တွင်ထားရှိရပါမည့်အကြားဖြားများနှင့် ညှိနှိုင်းရန်အတွက် မိတ္တူအား TPIC ဝန်ပိုရပါမည့် MIS data အနေဖြင့်
 သွင်းရန် မလိုအပ်ပါ။

	အဆင့်	လုပ်ငန်း	မည်သူဦးစားပေးလိ	ကျေးဇူးမှတာဝန်ခံသူ (သို့) အုပ်စု	ပြင်ပမှမည်သူ ထောက်ပံ့ မလဲ
အခြေခံအထောက်အပံ့	၀	ကျောင်း ပြုပြင် ဖန် တီးခြင်း	<input checked="" type="checkbox"/> မ <input type="checkbox"/> ကျား	ကျေးဇူးစိတ်ထောက် ပေးမှု	အုတ်၊ ဓာတ်မြစ် တို့
	၂	တံတား ပြုပြင်ခြင်း	<input checked="" type="checkbox"/> မ <input type="checkbox"/> ကျား	ကျေးဇူးစိတ်ထောက် ပေးမှု	အုတ်၊ ဓာတ်မြစ် တို့
	၃	ရေတွင်း နှင့် ရေလိုက် ပစ္စည်းများ ဖြည့်	<input checked="" type="checkbox"/> မ <input type="checkbox"/> ကျား	ကျေးဇူးစိတ်ထောက် ပေးမှု	အုတ်၊ ဓာတ်မြစ် တို့
	၄	ရွာတွင်း လမ်း ပြုပြင် ခြင်း	<input type="checkbox"/> မ <input checked="" type="checkbox"/> ကျား	ကျေးဇူးစိတ်ထောက် ပေးမှု	အုတ်၊ ဓာတ်မြစ် တို့
	၅	ကျေးဇူးစိတ်ထောက် ပြုပြင်ခြင်း	<input checked="" type="checkbox"/> မ <input type="checkbox"/> ကျား	ကျေးဇူးစိတ်ထောက် ပေးမှု	အုတ်၊ ဓာတ်မြစ် တို့
အထောက်အပံ့အကူအညီ ပံ့ပိုးမှု	၀		<input type="checkbox"/> မ <input type="checkbox"/> ကျား		
	၂		<input type="checkbox"/> မ <input type="checkbox"/> ကျား		
	၃		<input type="checkbox"/> မ <input type="checkbox"/> ကျား		
	၄		<input type="checkbox"/> မ <input type="checkbox"/> ကျား		
	၅		<input type="checkbox"/> မ <input type="checkbox"/> ကျား		
	၆		<input type="checkbox"/> မ <input type="checkbox"/> ကျား		
ကျန်းမာရေးနှင့် အာဟာရ ကုသမှု	၀	အုတ်၊ ဓာတ်မြစ်	<input type="checkbox"/> မ <input checked="" type="checkbox"/> ကျား	ကျေးဇူးစိတ်ထောက် ပေးမှု	ကျန်းမာရေးဖြည့်
	၂		<input type="checkbox"/> မ <input type="checkbox"/> ကျား		
	၃		<input type="checkbox"/> မ <input type="checkbox"/> ကျား		
	၄		<input type="checkbox"/> မ <input type="checkbox"/> ကျား		
	၅		<input type="checkbox"/> မ <input type="checkbox"/> ကျား		
	၆		<input type="checkbox"/> မ <input type="checkbox"/> ကျား		
ပညာရေး	၀		<input type="checkbox"/> မ <input type="checkbox"/> ကျား		
	၂		<input type="checkbox"/> မ <input type="checkbox"/> ကျား		
	၃		<input type="checkbox"/> မ <input type="checkbox"/> ကျား		
	၄		<input type="checkbox"/> မ <input type="checkbox"/> ကျား		



ဘဏ္ဍာရေးဝန်ထမ်းများ၏ အသေးစိတ် အချက်အလက်

အခြား:	၄		<input type="checkbox"/> မ <input type="checkbox"/> ကျား		
	၅		<input type="checkbox"/> မ <input type="checkbox"/> ကျား		
	၁	ဦးထွန်းကျော်စွာ ကျေးဇူးပြုပေးခြင်း	<input type="checkbox"/> မ <input checked="" type="checkbox"/> ကျား	ကျေးဇူးတင်အောင်	ဦးထွန်းကျော်စွာ
	၂		<input type="checkbox"/> မ <input type="checkbox"/> ကျား	၆.	
	၃		<input type="checkbox"/> မ <input type="checkbox"/> ကျား		
	၄		<input type="checkbox"/> မ <input type="checkbox"/> ကျား		
	၅		<input type="checkbox"/> မ <input type="checkbox"/> ကျား		