

ပြည်ထောင်စုသမ္မတ မြန်မာနိုင်ငံတော် အစိုးရ
စိုက်ပျိုးရေး၊ မွေးမြူရေးနှင့်ဆည်မြောင်းဝန်ကြီးဌာန
ကျေးလက်ဒေသဖွံ့ဖြိုးတိုးတက်ရေး ဦးစီးဌာန
ပင်လည်ဘူးမြို့နယ်



လူထုပဟိုပြုစီမံကိန်း
National Community Driven Development Project
(NCDDP)



ကျေးရွာဖွံ့ဖြိုးရေးအစီအစဉ်
Village Development Plan (VDP)
သရက်ကုန်းကျေးရွာ၊ ကကက်ကျေးရွာအုပ်စု



မာတိကာ

၁။ ပင်လည်ဘူးမြို့နယ် မြေပုံ 2

၂။ ကကက်ကျေးရွာအုပ်စုမြေပုံ 3

၃။ ကျေးရွာအုပ်စုတွင်ပါဝင်သော ကျေးရွာစာရင်းများ 4

၄။ ကျေးရွာအခြေခံအချက်အလက်များ 4

၅။ ကျေးရွာဖွံ့ဖြိုးရေးအစီအစဉ်အတွက် အသုံးပြုခဲ့သော လူမှုဆန်းစစ်ချက်များ 6

၆။ ကျေးရွာဖွံ့ဖြိုးရေးအစီအစဉ်အတွက် အသုံးပြုခဲ့သော လူမှုဆန်းစစ်ချက်များ 8

၇။ ကျေးရွာကော်မတီဖွဲ့စည်းခြင်းနှင့်ဖွံ့ဖြိုးရေးစီမံချက်ရေးဆွဲခြင်း မှတ်တမ်းခါတ်ပုံများ 27

၈။ ကော်မတီစာရင်း 31

၉။ ပုံစံ(၁) ကျေးရွာအခြေခံချက်လက်များ 35

၁၀။ ပုံစံ ၁၂ စီမံကိန်းစက်ဝန်းအချိန်ဇယား 38

၁၁။ ပုံစံ ၁၃ ကျေးရွာဖွံ့ဖြိုးရေးဦးစားပေးအစီအစဉ်ရေးဆွဲခြင်း 39

၁၂။ ပုံစံ ၁၄ ကျေးရွာဖွံ့ဖြိုးရေး စီမံကိန်းလုပ်ငန်းခွဲ ရွေးချယ်ခြင်းပုံစံ 42

၁၃။ အစည်းဝေးမှတ်တမ်းများ 43

၁၄။ ကဏ္ဍအလိုက်ဦးစားပေးဖွံ့ဖြိုးရေးလုပ်ငန်းစဉ်များ 47



၁။ ပင်လည်ဘူးမြို့နယ် မြေပုံ

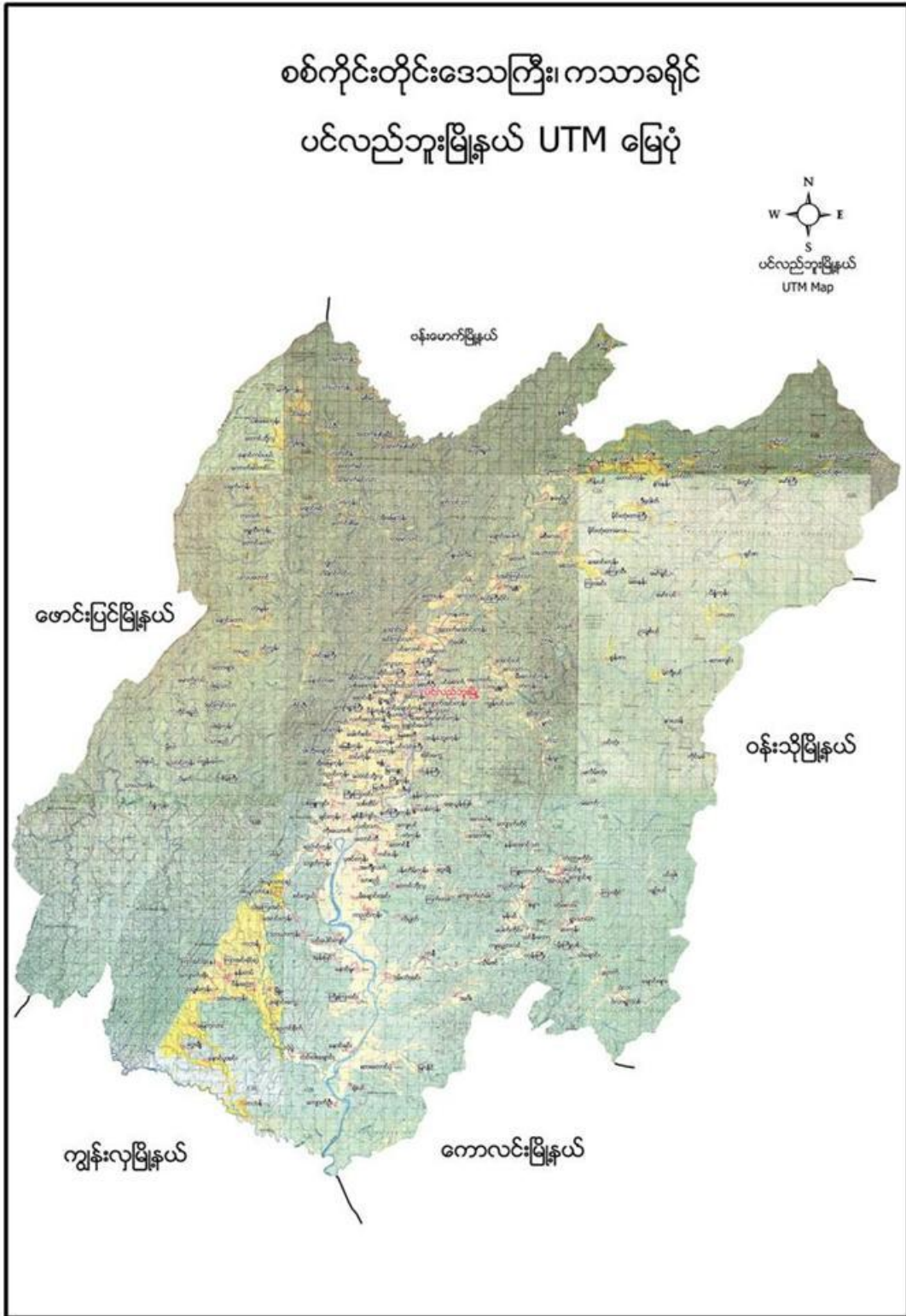



၂။ ကကက်ကျေးရွာအုပ်စုမြေပုံ

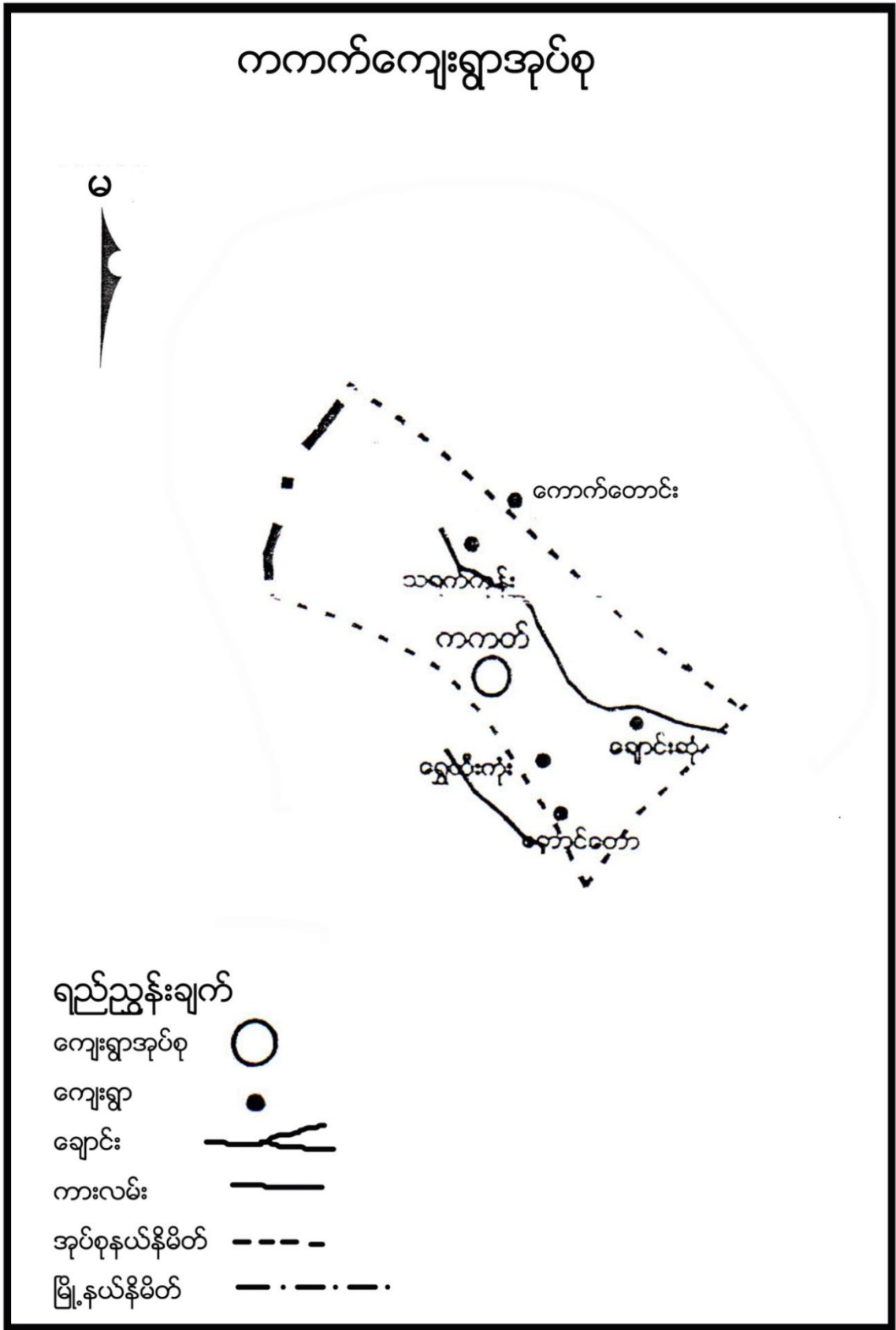



၃။ ကျေးရွာအုပ်စုတွင်ပါဝင်သော ကျေးရွာစာရင်းများ

ကကက်၊ တောင်တော၊ ရွှေထီးကုန်း၊ သရက်ကုန်း၊ ချောင်းဆုံ ကျေးရွာ တို့ပါဝင်သည်။

၄။ ကျေးရွာအခြေခံအချက်အလက်များ

၁။ ကျေးရွာသမိုင်းအကျဉ်း

သရက်ကုန်းကျေးရွာကို လွန်ခဲ့သော နှစ်ပေါင်း၃၀၀ကျော်ခန့်က တည်ရှိခဲ့သည်ဟု ပြောစမတ်ပြုခဲ့ကြသည်။ ရွာအလည်မှ သရက်ပင်ကြီးကို အမှီပြု၍ သရက်ကုန်းဟု ခေါ်တွင်စေခဲ့သည်။လွန်ခဲ့သော နှစ် ၅၀ ခန့်က အိမ်ခြေ(၉၈) ခန့်ရှိပြီး အိမ်များမှာ သက္ကယ် ဝါးထံရံကာ များဖြစ်ကြသည်။ ယခုအချိန်တွင် သရက်ကုန်း ကျေးရွာ သည် အိမ်ခြေ ၉၈အိမ်ဖြစ်ပြီး စိတ်ပျိုးရေး မွေးမြူရေးကို အထိကထား လုပ်ကိုင်လျှက်ရှိသော ကျေးရွာလေး တစ်ရွာဖြစ်သည်။

၂။ လူနည်းစုလူမျိုးစုအိမ်ထောင်စု

အမျိုးအစား	အိမ်ထောင်စု	ကျား	မ	စုစုပေါင်း
မရှိ	-	-	-	-

၃။ ကျေးရွာတွင်းရှိ စုစုပေါင်းအိမ်ထောင်စု

အမျိုးအစား	အိမ်ထောင်စု	ကျား	မ	စုစုပေါင်း
ဗမာ	၉၈	၂၈၉	၂၅၅	၅၄၄

၄။ ထိခိုက်လွယ်အုပ်စု

ထိခိုက်လွယ်အုပ်စု	အိမ်ထောင်စု	ကျား	မ	စုစုပေါင်း
သက်ကြီး	၃၁	၁၃	၂၈	၄၂
မြေယာမဲ့	၁၇	၃၃	၁၅	၂၅
မသန်စွမ်း	၅	၂	၃	၅



၅။ အဓိကစီးပွားရေးလုပ်ငန်းများ

စိုက်ပျိုးရေး	မွေးမြူရေး	အသေးစားစီးပွားရေး	အခြား
စပါး	ကျွဲ	အသေးစားဆိုင်	လက်သမား
မြေပဲ	နွား		
နှမ်း	ဝက်	ကုန်သည်	ပန်းရံ
	ကြက်		

၆။ ကျေးရွာအတွင်းအဓိက ပိုင်ဆိုင်မှုများ

ကျေးရွာပိုင်ဆိုင်မှုများ	စိုက်ပျိုးခြေ	စားကျက်ခြေ	သစ်တောခြေ	သဲ/ကျောက်ရရှိမှု	ရေတွင်း/ရေကန်	စက်ရေတွင်း
အရေအတွက်	၂၅၀၈၈	၄၀၈၀	-	ရှိ	၃/-	-
ကျေးရွာပိုင်ဆိုင်မှုများ	ကား	ထော်လာဂျီ	မြေတူးစက်	လမ်းကြိုတ်စက်	အသေးစားဆည်	ဈေးဆိုင်
အရေအတွက်	၁	-	-	-	-	၃

၇။ ကျေးရွာအတွင်းအခြားပိုင်ဆိုင်မှုများ

ကျေးရွာပိုင်ဆိုင်မှုများ	ရေတင်စက်	ထွန်	ထယ်	ကျွဲ	နွား
အရေအတွက်	၇	၅	၈၀	၄၀	-
ကျေးရွာပိုင်ဆိုင်မှုများ	ဝက်	ဆိုင်ကယ်	ကျွမ်းကျင်လုပ်သား	လုပ်သား	
အရေအတွက်	၉၂	၃၀	၅	၃၀	

၈။ အခြားကျေးရွာရှိအသုံးပြုနိုင်သော အရင်းအမြစ်/အချက်အလက်များ

အရင်းအမြစ်	ဆေးခန်း	အ.လ.က/အ.ထ.က	ဈေး	ကျွမ်းကျင်လုပ်သား	လုပ်သား	မြေတူးစက်	လမ်းကြိုတ်စက်
အရေအတွက်	၁	၁၀	-	၁	၃၀	-	-



၅။ ကျေးရွာဖွံ့ဖြိုးရေးအစီအစဉ်အတွက် အသုံးပြုခဲ့သော လူမှုဆန်းစစ်ချက်များ

စဉ်	အကြောင်းအရာ	ရက်စွဲ	ဦးတည်အုပ်စု	တက်ရောက်သူ			အဓိက ဆွေးနွေးချက်များ
				ကျား	မ	ပေါင်း	
၁	လူမှုစီးပွားအဆင့်သတ်မှတ်ခြင်း (Wealth Ranking)	၂၀၁၆	ချမ်းသာ၊ အလယ်အလတ်၊ နွမ်းပါး၊ အလွန်နွမ်းပါးအုပ်စုများ	၂၁	၅၂	၇၃	ကျေးရွာလူမှုစီးပွားအုပ်စုများခွဲခြားသတ်မှတ်နိုင်ရေးအတွက် အခြေခံစံနှုန်းများ သတ်မှတ်ခြင်း၊ ကျေးရွာသားများနှင့် အများသဘောတူ ခွဲခြားသတ်မှတ်ခြင်း
၂	ရာသီခွင်ပြပြက္ခဒိန် (Seasonal Calendar)	၂၀၁၆	ကော်မတီဝင်၊ အမျိုးသမီးအမျိုးသားများ	၂၁	၅၂	၇၃	ရာသီဥတု၊ စိုက်ပျိုးသီးနှံများ၊ လယ်ယာလုပ်ငန်းများ၊ နေ့စားလုပ်ငန်းများ၊ မွေးမြူရေးလုပ်ငန်းများ၊ ဝမ်းစာဖူလုံမှု နှင့် ပွဲတော်များ
၃	ကျေးရွာလူမှုရေးပြ၊ သယံဇာတမြေပုံ (Social Map/Resource Map)	၂၀၁၆	ရပ်မိရပ်ဖ၊ ကော်မတီဝင်များ	၂၁	၅၂	၇၃	အိမ်အမျိုးအစားများ၊ အခြေခံအဆောက်အအုံများ၊ လမ်းပန်းဆက်သွယ်ရေးအခြေအနေလယ်ယာမြေများ၊ မြစ်ချောင်းများ၊ ရေတွင်း၊ ရေကန်များ၊ သစ်တောများ
၄	အခက်အခဲ၊ လုပ်ငန်းနှင့် မျှော်မှန်းချက်များ ဖော်ထုတ်ခြင်း	၂၀၁၆-၁၇	အမျိုးသားအုပ်စု၊ အမျိုးသမီးအုပ်စု၊ လူငယ်အုပ်စု၊ ရပ်မိရပ်ဖအုပ်စု	၃၅	၄၂	၇၇	ဆွေးနွေးထားသော အခြေခံအဆောက်အအုံများနှင့် သက်မွေးဝမ်းကျောင်းလုပ်ငန်းများ၊ ကျန်းမာရေး၊ ပညာရေး။
၅	ကျေးရွာ၏ (၅)နှစ်စာ ဦးစားပေးအစီအစဉ်ပြ ဇယား (Metric Ranking)	၂၀၁၆-၁၇	အမျိုးသားအုပ်စု၊ အမျိုးသမီးအုပ်စု၊ လူငယ်အုပ်စု၊ ရပ်မိရပ်ဖအုပ်စု	၃၅	၄၂	၇၇	အကျိုးပြုဦးရေ၊ အကျိုးခံစားခွင့် နှင့် အဓိက လိုအပ်ချက်များပေါ် မူတည်၍ ဆုံးဖြတ်သည်။



၆	အဖွဲ့အစည်းချိတ်ဆက်ပုံ (Venn Diagram)	၈-၁-၁၇	ကျေးရွာအုပ်ချုပ်ရေးအဖွဲ့၊ ကျေးရွာစီ/ထောက်အဖွဲ့	၂၀	၂၁	၄၁	ကျေးရွာတွင်းရှိ အဖွဲ့အစည်းများနှင့် မည်သို့သောလုပ်ငန်းများအတွက် မည်သည့်အဖွဲ့များချိတ်ဆက်လုပ်ကိုင်မှု
၇	ပင့်ကူအိမ်ကွန်ယက် (Spider Web)	၈-၁-၁၈	အမျိုးသားများ နှင့် အမျိုးသမီးများ	၂၃	၅၁	၇၄	အမျိုးသားများ နှင့်အမျိုးသမီးများ တန်းတူအခွင့်အရေး ရရှိမှု နှင့် မရရှိသည့် အကြောင်းအရင်းများ
၈	အမျိုးသား အမျိုးသမီး ပိုင်ဆိုင်မှုခွဲခြမ်းစိတ်ဖြာခြင်း။	၈-၁-၁၉	ကျေးရွာစီ/ထောက်အဖွဲ့၊ ကျေးရွာလူထု	၂၃	၅၁	၇၄	ပြဿနာအခွင့်အရေး၊ လက်ရှိ အခြေအနေ ကိုသိရှိရန် နှင့် ပြောင်းလဲနိုင်သည်ပုံစံများ
၉	ကျေးရွာအိပ်မက်ပုံ (Dream Map)	၈-၁-၂၀	ကျေးရွာစီ/ထောက်အဖွဲ့၊ ကျေးရွာလူထု	၂၃	၅၁	၇၄	နောင်တစ်ချိန်တွင် ကျေးရွာတွင် ဖြစ်စေချင်သော/မြင်စေချင်သော အရာများ ထည့်သွင်းရေးဆွဲခြင်း



၆။ ကျေးရွာဖွံ့ဖြိုးရေးအစီအစဉ်အတွက် အသုံးပြုခဲ့သော လူမှုဆန်းစစ်ချက်များ

၁။ ကျေးရွာ၏လူမှုစီးပွားအဆင့်သတ်မှတ်ခြင်း။(Wealth Ranking)

အဆင့်	အခြေခံစံနှုန်းများ/ ညွှန်းကိန်းများ	အိမ်ထောင်စု	ရာခိုင်နှုန်း
ချမ်းသာ	အိမ်အခြေအနေ- ခြေတံရှည်၊ သွပ်မိုး၊ သက်ကယ်မိုး၊ ပျဉ်ထောင်၊ ပျဉ်ကာ မြေယာပိုင်ဆိုင်မှု- ၁၀ ဧကအထက် ကျွဲ၊ နွား- ၈ ကောင်အထက် အခြားပိုင်ဆိုင်မှု- ခြွေစက်၊ ထွန်းစက်၊ ရေစုပ်စက်၊ TV၊ ဆိုလာ၊ တယ်လီဖုန်း၊ စပါးကြိုက်စက်၊ ဆိုင်ကယ်၊ ကား	၁၄	၁၄%
အလယ်အလတ်	အိမ်အခြေအနေ- ပျဉ်ခင်း၊ ဝါးထရံကာ၊ သက်ကယ်မိုး၊ ခြေတံရှည် မြေယာပိုင်ဆိုင်မှု- ၅ ဧက နှင့် ၁၀ ဧကအကြား ကျွဲ၊ နွား- ၂ ကောင်နှင့် ၅ ကောင်ကြား အခြားပိုင်ဆိုင်မှု- လှည်း၊ ဆိုင်ကယ်အဟောင်း၊ TVအသေး၊ ဆိုလာအသေး	၄၅	၄၆%
နွမ်းပါး	အိမ်အခြေအနေ- ဝါးကြမ်းခင်း၊ ဝါးထရံကာ၊ သက်ကယ်မိုး၊ ချေတံရှည်အိမ် မြေယာပိုင်ဆိုင်မှု- မရှိ ကျွဲ၊ နွား- မရှိ အခြားပိုင်ဆိုင်မှု- မရှိ	၃၉	၄၀%
	စုစုပေါင်း	၉၈	၁၀၀%



၂။ ရာသီခွင်ပြ ပြက္ခဒိန် နှင့် သုံးသပ်ချက်

သာရက်ကျန်ကျော့ရွာ ရာသီခွင်ပြပြက္ခဒိန်

အကြောင်းအရာ	ဇူလိုင်	ဇူလိုင်	ဇူလိုင်	ဇူလိုင်	ဇူလိုင်	ဇူလိုင်	ဇူလိုင်	ဇူလိုင်	ဇူလိုင်	ဇူလိုင်	ဇူလိုင်	ဇူလိုင်	ဇူလိုင်
အပူချိန်	၂၉	၂၉	၂၉	၂၉	၂၉	၂၉	၂၉	၂၉	၂၉	၂၉	၂၉	၂၉	၂၉
ရေအား	၂၅	၂၅	၂၅	၂၅	၂၅	၂၅	၂၅	၂၅	၂၅	၂၅	၂၅	၂၅	၂၅
မိုးရွာ	၂၅	၂၅	၂၅	၂၅	၂၅	၂၅	၂၅	၂၅	၂၅	၂၅	၂၅	၂၅	၂၅
အပူချိန်	၂၅	၂၅	၂၅	၂၅	၂၅	၂၅	၂၅	၂၅	၂၅	၂၅	၂၅	၂၅	၂၅
ရေအား	၂၅	၂၅	၂၅	၂၅	၂၅	၂၅	၂၅	၂၅	၂၅	၂၅	၂၅	၂၅	၂၅
မိုးရွာ	၂၅	၂၅	၂၅	၂၅	၂၅	၂၅	၂၅	၂၅	၂၅	၂၅	၂၅	၂၅	၂၅
အပူချိန်	၂၅	၂၅	၂၅	၂၅	၂၅	၂၅	၂၅	၂၅	၂၅	၂၅	၂၅	၂၅	၂၅
ရေအား	၂၅	၂၅	၂၅	၂၅	၂၅	၂၅	၂၅	၂၅	၂၅	၂၅	၂၅	၂၅	၂၅
မိုးရွာ	၂၅	၂၅	၂၅	၂၅	၂၅	၂၅	၂၅	၂၅	၂၅	၂၅	၂၅	၂၅	၂၅
အပူချိန်	၂၅	၂၅	၂၅	၂၅	၂၅	၂၅	၂၅	၂၅	၂၅	၂၅	၂၅	၂၅	၂၅
ရေအား	၂၅	၂၅	၂၅	၂၅	၂၅	၂၅	၂၅	၂၅	၂၅	၂၅	၂၅	၂၅	၂၅
မိုးရွာ	၂၅	၂၅	၂၅	၂၅	၂၅	၂၅	၂၅	၂၅	၂၅	၂၅	၂၅	၂၅	၂၅
အပူချိန်	၂၅	၂၅	၂၅	၂၅	၂၅	၂၅	၂၅	၂၅	၂၅	၂၅	၂၅	၂၅	၂၅
ရေအား	၂၅	၂၅	၂၅	၂၅	၂၅	၂၅	၂၅	၂၅	၂၅	၂၅	၂၅	၂၅	၂၅
မိုးရွာ	၂၅	၂၅	၂၅	၂၅	၂၅	၂၅	၂၅	၂၅	၂၅	၂၅	၂၅	၂၅	၂၅



ဆွေးနွေးချက်

ရာသီဥတုအခြေအနေမှာ တရား၊ ကဆုန်၊ ပြာသို၊ တပို့တွဲ၊ တပေါင်း စသည့် လများတွင် သာယာပြီး ကျန်သည့်လများတွင် မိုးရွာကြောင်း၊ တခါတရံ လေပြင်းများလည်း တိုက်ခတ်ကြောင်း ဆွေးနွေးခဲ့ပါသည်။ စိုက်ပျိုးသီးနှံများကို မိုးတွင်းကာလများတွင် အများဆုံး စိုက်ပျိုးကြသည်။ အဓိက စိုက်ပျိုးသီးနှံများမှာ စပါး၊ ပဲ၊ နှမ်း၊ နေကြာ၊ ဟင်းသီးဟင်းရွက်များကို စိုက်ပျိုးကြသည်။ ကျွဲ၊ နွား၊ ကြက်၊ ဝက်များကို ဆယ်နှစ်ရာသီ ပတ်လုံး တစ်ပိုင်တစ်နိုင် မွေးမြူကြသည်။ နေ့စားလုပ်ငန်းကို လယ်ယာလုပ်ငန်းခွင်ချိန်တွင်သာ လုပ်ရလေ့ရှိကြောင်း ဆွေးနွေးကြသည်။

သဘာဝဘေးအန္တရာယ်ကို မိုးဦးကာလများတွင် အနည်းငယ် ကြုံတွေ့ရလေ့ရှိ သည်။ လုပ်ငန်းခွင်ချိန်တွင် လုပ်သားရှားပါးမှုနှင့် ကြုံတွေ့ရပြီး ကျန်သည့်အချိန်များတွင် လုပ်သား ပေါများပါသည်။ ဝမ်းစာဖူလုံမှုတွင် စပါးပေါ်ချိန်တွင် ဝမ်းစာဖူလုံမှုရှိပြီး စိုက်ပျိုးသည့်အချိန်တွင် ဝမ်းစာလုံခြင်း မရှိပါ။ ရာသီပွဲတော်များကို လစဉ်လတိုင်း ကျင်းပခြင်းမရှိဘဲ တန်ခူး၊ ကဆုန်၊ ဝါဆို၊ တော်သလင်း၊ သီတင်းကျွတ်၊ တပို့တွဲနှင့် တပေါင်းလများတွင် ပြုလုပ်လေ့ရှိကြောင်း ဆွေးနွေးခဲ့ကြပါသည်။

သုံးသပ်ချက်

စီမံကိန်းလုပ်ငန်းခွဲများ အကောင်အထည်ဖော် ဆောင်ရွက်ရာတွင် ပွင့်လင်းရာသီ ရောက်မှ သာ ဆောင်ရွက်သင့်သည်။ အဘယ်ကြောင့်ဆိုသော် နောင်ကင်းကျေးရွာ လူထုအားလုံး လယ်ယာလုပ်ငန်းကို အဓိကထား လုပ်ကိုင်ကြသည့်အတွက် မိုးတွင်းကာလ၊ ဆောင်းတွင်း ကာလများတွင် လယ်ယာလုပ်ငန်းခွင်နှင့် တိုက်ဆိုင်သောကြောင့် အလုပ်သမား ရှားပါးခြင်း ကျေးရွာဖွံ့ဖြိုးတိုးတက်ရေး အတွက် အချိန်မပေးနိုင်ခြင်း စသည့် အခက်အခဲများနှင့် ကြုံတွေ့ရသည့် အတွက် အောင်မြင်သင့်သလောက် မအောင်မြင်နိုင်ပါ။ ထို့ကြောင့် ရာသီဥတုသာယာပြီး ကျေးရွာလူထုအားလုံး ပါဝင်လုပ်ဆောင်နိုင်သည့် ပွင့်လင်းရာသီတွင် လုပ်ငန်းခွဲများ လုပ်ဆောင် သင့်ပါကြောင်း သုံးသပ်မိပါသည်။



၃.၁။ ကျေးရွာလူမှုရေးပြမြေပုံ နှင့် သုံးသပ်ချက်





ဆွေးနွေးချက်

သရက်ကုန်းကျေးရွာတွင် အိမ်ခြေ(၉၈)အိမ်ရှိပြီး စီးပွားအဆင့်(၃)ဆင့်ရှိကြောင်း ဆွေးနွေးခဲ့ကြသည်။ ၎င်းအဆင့်များမှာ (၁) ချမ်းသာ၊ (၂) အလယ်အလတ်၊ (၃) နွမ်းပါးတို့ဖြစ်ပြီး လူတန်းစား(၃)မျိုးလုံးကျေးရွာတွင်ပျံ့နှံ့၍နေထိုင်ကြကြောင်းဆွေးနွေးခဲ့ကြသည်။

သုံးသပ်ချက်

စီးပွားရေးအဆင့် (၃) မျိုးရှိပြီး ကျေးရွာများတွင် စုစည်းစွာ နေထိုင်ကြပါသည်။ သရက်ကုန်းကျေးရွာသည် ပင်လည်ဘူးမြို့နယ် တမံမောက်လပ်ဒေသတွင် တည်ရှိ၍ ရွာတွင်းရှိလမ်းများ၊ ရွာချင်းဆက်လမ်းများမှာ မြေသားလမ်းများ ဖြစ်သောကြောင့် လမ်းပန်းဆက်သွယ်ရေး ခက်ခဲပါသည်။ ကလေးမွေးဖွားခြင်းအတွက် အရပ်လက်သည်ရှိပါသည်။ အဓိကဆေးကုသမှုခံယူခြင်းကို ရွှေထီးကုန်းရှိ ကျေးလက်ဆေးပေးခန်းသို့ သွားရောက်၍ ဆေးကုသမှုခံယူရပါသည်။ မိုးတွင်းကာလတွင် ဝမ်းရောဂါ၊ ငှက်ဖျားရောဂါများ ဖြစ်တက်သည်။ သောက်သုံးရေ ကျေးရွာတွင် ရေတွင်းပိုင်းရှိပါသော်လည်း ပိုက်တွင်း အနည်းငယ်သာသဖြင့် သောက်သုံးရေလုံမရှိပါ။ ရွာ၏တောင်ပိုင်းတွင် ဘုန်းကြီးကျောင်း၊ ဓမ္မာရုံ၊ ရှိပါသည်။ ရွာ၏မြောက်ဘက်တွင် စာသင်ကျောင်း ရှိပါသည်။



၃.၂။ကျေးရွာအရင်းအမြစ်ပြုစေခြင်းနှင့်သုံးသပ်ချက်

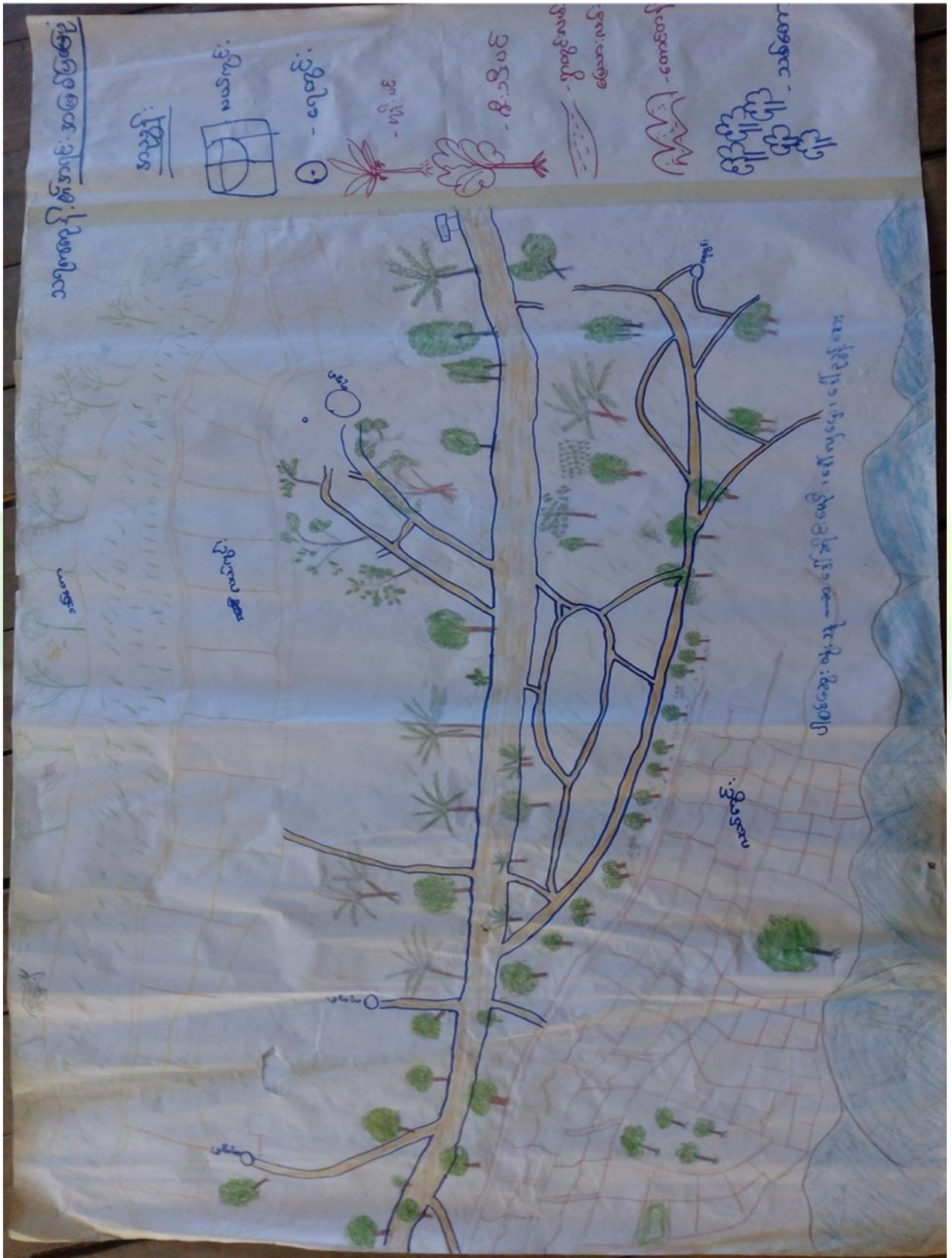



ဆွေးနွေးချက်

ပတ်ဝန်းကျင်ရှိ သဘာဝအရင်း အမြစ်များနှင့် ပတ်သက်၍ သစ်တောများမှ ထင်းခုတ် သုံးစွဲမှုရှိပြီး ကျေးရွာအနီးတွင် ချောင်းရှိသောကြောင့် သဲရေများလုံလောက်စွာ ရရှိမှုကြောင်းကို ဆွေးနွေးခဲ့ကြပါသည်။ စီးပွားရေးမှာ ယာကွက်၊ကိုင်ကွက်များတွင် ဟင်းသီး၊ ဟင်းရွက်များ စိုက်ပျိုးကြပြီး ဝမ်းစာအနေဖြင့် စပါး၊နမ်း၊နေကြာတို့ကို အဓိကစိုက်ပျိုးကြသည်။ ကျွဲ၊နွား၊ကြက်၊ ဝက်တို့ကို တစ်ပိုင်တစ်နိုင် မွေးမြူကြပါသည်။ လမ်းပန်းဆက်သွယ်ရေး ခက်ခဲမှု စိုက်ပျိုးရေးနည်းပညာ အားနည်းသောကြောင့် စီးပွားရေး၊ပညာရေးများ နှိမ့်ကျမှုများ ကြုံတွေ့ခဲ့ရပါသည်။

သုံးသပ်ချက်

သရက်ကုန်းကျေးရွာ ပတ်ဝန်းကျင်တွင် သစ်တောများ အနည်းငယ်ရှိပါသည်။ ချောင်းများမှ စိုက်ပျိုးရေးသဲများကို လုံလောက်စွာ ရရှိနိုင်ပါသည်။ ကျွဲ၊နွားများကို တစ်ပိုင်တစ်နိုင် မွေးမြူပြီး လယ်ယာစိုက်ပျိုးရေးအနေဖြင့် စပါး၊နမ်း၊နေကြာတို့ကို လုပ်ကိုင်စိုက်ပျိုးကြပါသည်။ လမ်းပန်းဆက်သွယ်ရေး ခက်ခဲမှုကြောင့် ကျန်းမာရေး၊ လူမှုရေး၊ စီးပွားရေး၊ ပညာရေး အားနည်း ကြောင်း တွေ့ရှိရပါသည်။



၄။ အခက်အခဲ၊ လုပ်ငန်းနှင့် မျှော်မှန်းချက်များ ဖော်ထုတ်ခြင်း

(ဘဝလက် (အုပ်စု)၊ ရွာဖွဲ့စဉ် (ကျေးရွာ အခက်အခဲ၊ လုပ်ငန်း၊ မျှော်မှန်းချက်များ ဖော်ထုတ်ခြင်း (အကျိုးဝင်သော လုပ်ငန်းများ))

ဦးစားပေးအဆင့်	အခက်အခဲ	လုပ်ငန်း	မျှော်မှန်းချက်	အချိုးသမီးအဖွဲ့	အချိုးသားအဖွဲ့	ထောင်ရှာတဲ့ သည့်/မည့်နှစ်
၁	ရေလျှပ်စီး၊ သုံးစွဲမှု၊ အလုပ်စက်၊ အစားအသွယ် ပစ္စည်းများ	စားသောက်ရေး (ရေ၊ ရေခဲ၊ လျှပ်စီး)၊ အသုံးအဆောင်များ (မီးဖိုချောင်၊ ခွက်၊ စားပွဲ၊ အိပ်ခန်း၊ အိတ်၊ အထည်အစား)	ရွာလူဦးရေ၊ အသက်အရွယ်၊ အကျား၊ အမိကျား	✓	✓	၂၀၀၂
၂	ရေ၊ မီး၊ မီးရောင်၊ အလုပ်စက်၊ အစားအသွယ် ပစ္စည်းများ	ရွာလူဦးရေ၊ အသက်အရွယ်၊ အကျား၊ အမိကျား	ရွာလူဦးရေ၊ အသက်အရွယ်၊ အကျား၊ အမိကျား	✓	✓	၂၀၀၂
၃	ရေ၊ မီး၊ မီးရောင်၊ အလုပ်စက်၊ အစားအသွယ် ပစ္စည်းများ	ရွာလူဦးရေ၊ အသက်အရွယ်၊ အကျား၊ အမိကျား	ရွာလူဦးရေ၊ အသက်အရွယ်၊ အကျား၊ အမိကျား	✓	✓	၂၀၀၂
၄	ရေ၊ မီး၊ မီးရောင်၊ အလုပ်စက်၊ အစားအသွယ် ပစ္စည်းများ	ရွာလူဦးရေ၊ အသက်အရွယ်၊ အကျား၊ အမိကျား	ရွာလူဦးရေ၊ အသက်အရွယ်၊ အကျား၊ အမိကျား	✓	✓	၂၀၀၂
၅	ရေ၊ မီး၊ မီးရောင်၊ အလုပ်စက်၊ အစားအသွယ် ပစ္စည်းများ	ရွာလူဦးရေ၊ အသက်အရွယ်၊ အကျား၊ အမိကျား	ရွာလူဦးရေ၊ အသက်အရွယ်၊ အကျား၊ အမိကျား	✓	✓	၂၀၀၂
၆	ရေ၊ မီး၊ မီးရောင်၊ အလုပ်စက်၊ အစားအသွယ် ပစ္စည်းများ	ရွာလူဦးရေ၊ အသက်အရွယ်၊ အကျား၊ အမိကျား	ရွာလူဦးရေ၊ အသက်အရွယ်၊ အကျား၊ အမိကျား	✓	✓	၂၀၀၂
၇	ရေ၊ မီး၊ မီးရောင်၊ အလုပ်စက်၊ အစားအသွယ် ပစ္စည်းများ	ရွာလူဦးရေ၊ အသက်အရွယ်၊ အကျား၊ အမိကျား	ရွာလူဦးရေ၊ အသက်အရွယ်၊ အကျား၊ အမိကျား	✓	✓	၂၀၀၂
၈	ရေ၊ မီး၊ မီးရောင်၊ အလုပ်စက်၊ အစားအသွယ် ပစ္စည်းများ	ရွာလူဦးရေ၊ အသက်အရွယ်၊ အကျား၊ အမိကျား	ရွာလူဦးရေ၊ အသက်အရွယ်၊ အကျား၊ အမိကျား	✓	✓	၂၀၀၂

ပိတ်စွဲရေးဦးစီးဌာန (၅၀) ဦး၊ ၂၀၂၀ ခု၊ ၁၀ - ၁၀ - ၂၀၀၂ ခု၊ မှတ်တမ်းတင်သူ (လူထုစည်းရုံးရေးမှူး) ဦး/ဒေါ် ဧဟောင်းဒါးထွန်း



ဆွေးနွေးချက်

အမျိုးသမီး၊အမျိုးသားအုပ်စုများမှ ကျေးရွာ အခက်အခဲများကိုဦးစွာဆွေးနွေးခြင်း၊ မျှော်မှန်းချက်ကိုဆွေးနွေးခြင်း၊အခက်အခဲများကို ဖြေရှင်းနိုင်ရေးအတွက် ဆောင်ရွက်ရမည့် လုပ်ငန်းများ ကိုဆွေးနွေးခဲ့ကြပါသည်။

သုံးသပ်ချက်

ဆွေးနွေးရရှိလာသော ကျေးရွာဖွံ့ဖြိုးရေး လုပ်ငန်းများ အား သက်ဆိုင်ရာ အဖွဲ့အစည်း များနှင့်ချိတ်ဆက်ဆောင်ရွက်သွားရန်လိုအပ်ကြောင်း၊ကျေးရွာခွဲခေါင်းဆောင်များ၊အုပ်စု အုပ်ချုပ် ရေးမှူးများ မှတစ်ဆင့် မြို့နယ် စီမံခန့်ခွဲမှု ကော်မတီ သို့ဆက်လက်တင်ပြရန် လိုအပ် ကြောင်းသုံးသပ်ရပါသည်။





၅။ ဦးစားပေးအစီအစဉ်ဥပဒေ (Matrix Ranking)

ကျေးဇူးပြုပြီးရေးအစီစဉ်
 ကျေးဇူးပြုဆုံးဖြတ်ပေးပါ

မှတ်ချက်	အဆင့်	ရမှတ်	၁၀	၉	၈	၇	၆	၅	၄	၃	၂	၁	အဆင့်	မှတ်ချက်
၁	၁	၇			၁	၁	၁	၁	၁	၁	၁	၁	၁	
၂	၂	၆			၂	၂	၂	၂	၂	၂	၂	၂	၂	
၃	၃	၅			၃	၃	၃	၃	၃	၃	၃	၃	၃	
၄	၄	၄			၄	၄	၄	၄	၄	၄	၄	၄	၄	
၅	၅	၃			၅	၅	၅	၅	၅	၅	၅	၅	၅	
၆	၆	၂			၆	၆	၆	၆	၆	၆	၆	၆	၆	
၇	၇	၁			၇	၇	၇	၇	၇	၇	၇	၇	၇	
၈	၈	၀			၈	၈	၈	၈	၈	၈	၈	၈	၈	
၉														
၁၀														

ပိုင်ဆိုင်ဆောင်ရွက်သူ (လူထုစည်းရုံးရေးမှူး) ဦးကျော်မင်းကျော်



ဆွေးနွေးချက်

ဆွေးနွေးရရှိသော ကျေးရွာဖွံ့ဖြိုးရေးလုပ်ငန်းများကို ဦးစားပေးအဆင့် ရွေးချယ်သတ်မှတ် ရန်အတွက် လုပ်ငန်းတစ်ခုနှင့်တစ်ခု နှိုင်းယှဉ် အမှတ်ပေးသည့်စနစ်ကိုအသုံးပြုခဲ့ကြပါသည်။

သုံးသပ်ချက်

ဦးစားပေးအဆင့်အလိုက် လူထုဗဟိုပြုစီမံကိန်းမှ ပံ့ပိုးငွေဖြင့်ဆောင်ရွက်ပြီးသော လုပ်ငန်း များ ရှိသကဲ့သို့ အခြားအဖွဲ့အစည်းများနှင့် ချိတ်ဆက်ဆောင်ရွက် ဆောင်ရွက်ရမည့် လုပ်ငန်းများ လည်းရှိပါသည်။ ကိုယ်ထူကိုယ်ထဆောင်ရွက် နိုင်ရေးအတွက်လည်း ကျေးရွာလူထု အစည်းအဝေးပွဲများ တွင် ချပြဆွေးနွေးသွားရန်လိုအပ်မည်ဖြစ်ပါသည်။



၆။ ဗင်းပုံစံကိုသုံးပြု၍ အဖွဲ့အစည်းများချိတ်ဆက်မှု နှင့် သုံးသပ်ချက်

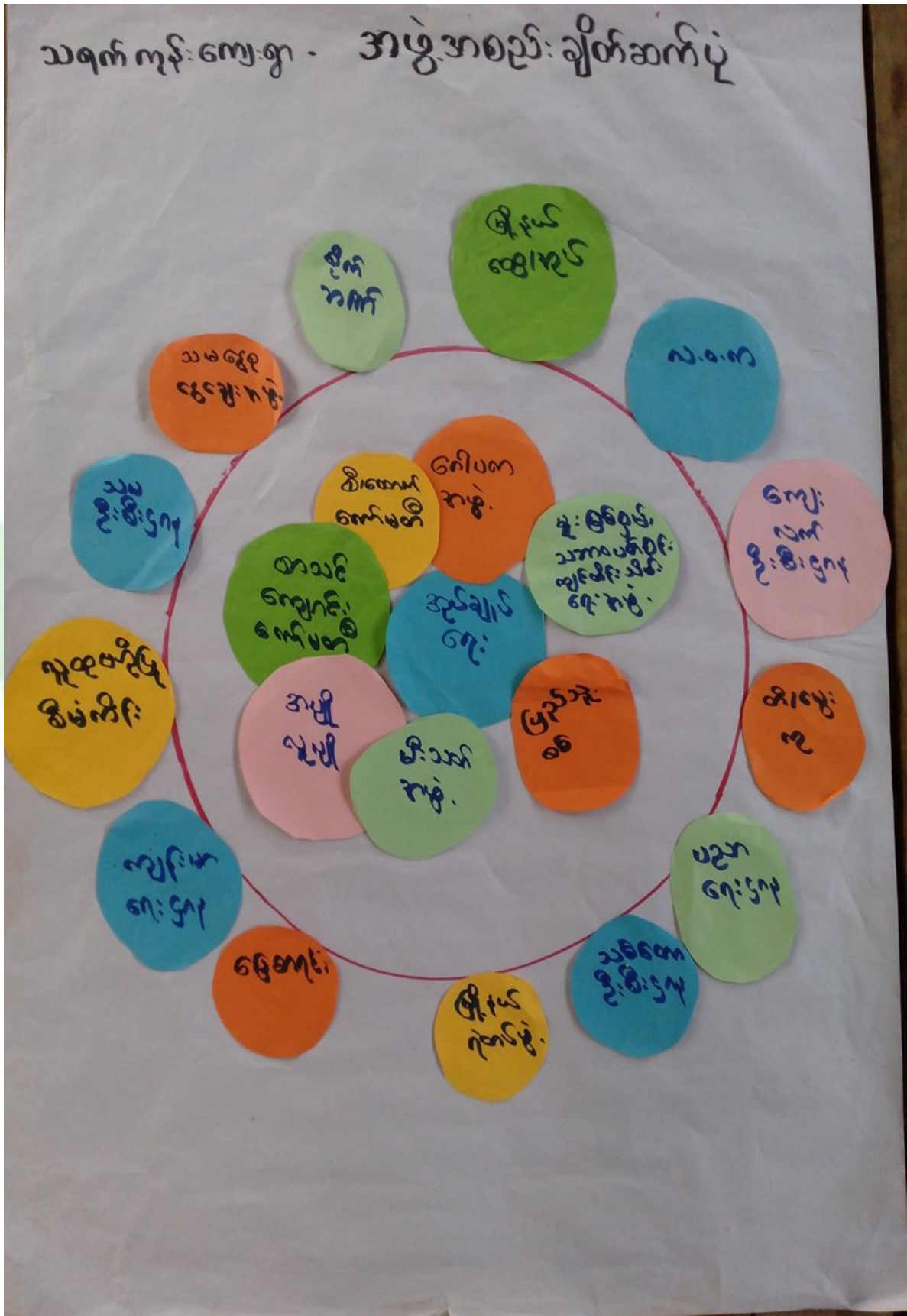



ဆွေးနွေးချက်

ကျေးရွာလူထုနှင့် အဖွဲ့အစည်းများ ချိတ်ဆက်ဆောင်ရွက်နေသည့် အနေအထားမှာ အုပ်ချုပ်ရေးအဖွဲ့၊ ကျောင်းကော်မတီအဖွဲ့၊ အမျိုးသမီး/အမျိုးသား အဖွဲ့၊ ဂေါပကအဖွဲ့၊ ကျေးရွာစီ/ထောက်ကော်မတီ အဖွဲ့၊ ရပ်မိရပ်ဖ၊ မူးယစ်ဆေးဝါးအဖွဲ့၊ သမချေးငွေ အဖွဲ့အစည်း များနှင့် ချိတ်ဆက်ဆောင်ရွက်ကြ ပါသည်။ နောင်ကင်းကျေးရွာတွင် မြို့နယ် အထွေထွေ အုပ်ချုပ်ရေးဦးစီးဌာန၊ မွေးမြူရေးဌာန၊ စိုက်ပျိုးရေးဌာန၊ လဝက၊ မြို့နယ်ရဲတပ်ဖွဲ့၊ ပညာရေးဌာန၊ လူထုဗဟိုပြုစီမံကိန်း၊ သမချေးငွေ၊ စိုက်ဘဏ် စသည်ဌာနများနှင့် ချိတ်ဆက် ဆောင်ရွက်ခဲ့ပါသည်။ အသက် မွေးဝမ်းကျောင်းလုပ်ငန်းအတွက် အရင်းအနှီးရရှိရန် မြို့နယ် သမဝါယမအသင်း၊ ချေးငွေ ပံ့ပိုးသည့်ဌာန၊ အဖွဲ့အစည်းများနှင့် ချိတ်ဆက်ဆောင်ရွက်နိုင်ပြီး စိုက်ပျိုးရေးထုတ်ကုန် တိုးချဲ့ဆောင်ရွက်သင့်ပါသည်။

သုံးသပ်ချက်

သရက်ကုန်းကျေးရွာ အတွင်းရှိ အဖွဲ့အစည်းများမှာ ချိတ်ဆက်မှု အားကောင်းကြောင်း တွေ့ရပါသည်။ ပြင်ပအဖွဲ့အစည်းများနှင့် ပတ်သက်၍ မြေစာရင်းဌာန၊ သစ်တောဌာန၊ မီးသတ်တပ်ဖွဲ့၊ မြို့နယ်အုပ်ချုပ်ရေး၊ လူထုဗဟိုပြုစီမံကိန်း၊ ကျေးလက်ဒေသ ဖွံ့ဖြိုးတိုးတက်ရေးဦးစီးဌာန၊ စိုက်ဘဏ်တို့နှင့်မှာ ချိတ်ဆက်မှု အားကောင်းပြီး ပညာရေး၊ ကျန်းမာရေးဌာနတို့နှင့်မှာ ချိတ်ဆက်မှုအနည်းငယ် အားနည်းသေးကြောင်း တွေ့ရပါသည်။ မြို့နယ်ပညာဌာနနှင့် ချိတ်ဆက်မှု အားကောင်းလာပါက ကျေးရွာရှိကလေးများ၏ ပညာရေး ကောင်းလာမွန်လာမည် ဖြစ်ကြောင်းတွေ့ရပါသည်။



၇။ ပင်ကူအိမ်ဖြင့်သုံးသပ်ခြင်း

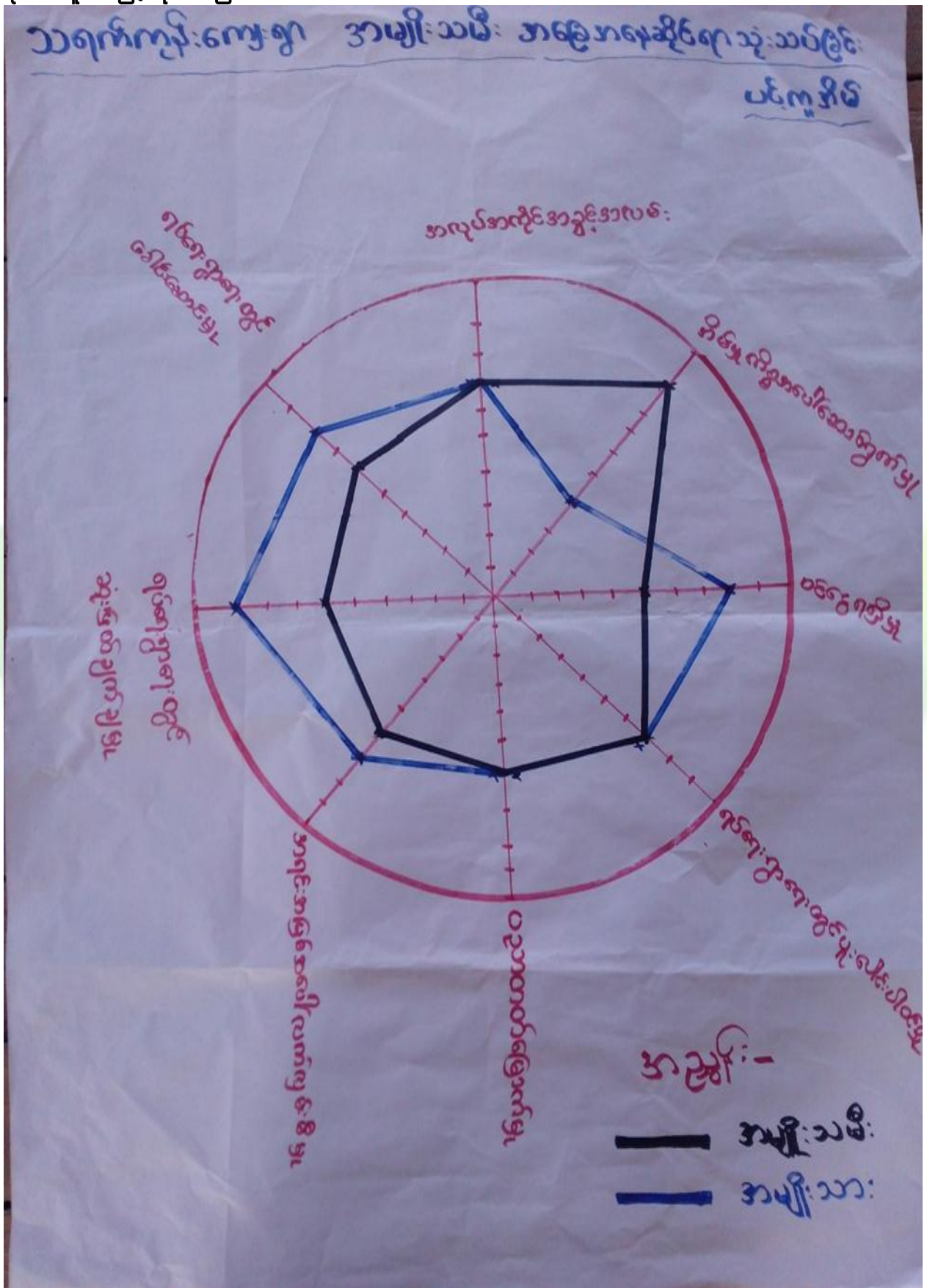



ဆွေးနွေးချက်

အမျိုးသား၊ အမျိုးသမီးတန်းတူ အခွင့်ရေးရရှိမှုနှင့် ပတ်သက်၍ ခေါင်းစဉ်(၈)ခုဖြင့် ဆွေးနွေးခဲ့ကြပါသည်။ ယနေ့ခေတ် နေထိုင်မှုစနစ်တွင် ခေါင်းဆောင်မှု၊ အလုပ်အကိုင်အခွင့်အလမ်း၊ ပစ္စည်းဥစ္စာပိုင်ဆိုင်မှု၊ အရင်းအမြစ်လက်လှမ်းမီမှု၊ ဝင်ငွေရရှိမှုနှင့် ပညာတတ်မြောက်မှုစသည့် နေရာများတွင် အမျိုးသားများမှ သာလွန်မှုရှိပြီး အမျိုးသမီးများအား နေရာပေးရန်၊ အိမ်မှုကိစ္စဆောင်ရွက်မှုတွင် အမျိုးသားဘက်မှ အမျိုးသမီးများအား ဝိုင်းကူလုပ်ကူပေးကြရန် ဆွေးနွေးခဲ့ကြပါသည်။

သုံးသပ်ချက်

သရက်ကုန်းကျေးရွာအနေဖြင့် ခေါင်းဆောင်မှု၊ ပူပေါင်းပါဝင်မှုများတွင် အမျိုးသား၊ အမျိုးသမီး ဆွေးနွေးတိုင်ပင်၍ တန်းတူဆုံးဖြတ် ဆောင်ရွက်ကြောင်းတွေ့ရသည်။ ပညာတတ်မြောက်မှု၊ ဝင်ငွေရရှိမှု၊ အလုပ်အကိုင် အခွင့်အလမ်း၊ အရင်းအမြစ် လက်လှမ်းမီမှု များတွင် အမျိုးသားများမှာ အနည်းငယ်သာလွန်၍ အိမ်မှုကိစ္စတွင် အမျိုးသမီးများမှ အစစအရာရာ ဆောင်ရွက်ကြောင်းကို တွေ့ရပါသည်။ သို့သော် ဤကျေးရွာသည် ကျား၊မရေးရာကွဲပြားမှု အနည်းငယ်သာရှိကြောင်း တွေ့ရှိရပါသည်။



ကျေးမရေးရာကိုခွဲခြမ်းစိတ်ဖြာခြင်း

<p>ဒဗျာသိက္ခာတရားကိုခွဲခြားခြင်း</p>	<p>အလှူဒါန</p>	<p>အလှူ + ဝါ</p>	<p>အလှူ၊ ဝါ၊ အစား၊ လှူ၊ အလှူ၊ လှူ၊ လှူ၊ လှူ</p>
<p>အလှူဒါနတရား၏ သဘာဝ</p>	<p>အလှူဒါန</p>	<p>အလှူ + ဝါ</p>	<p>လှူ၊ ဝါ၊ အလှူ၊ အလှူ၊ အလှူ၊ အလှူ</p>



ဆွေးနွေးချက်

သရက်ကုန်းကျေးရွာ အတွင်းတွင် ကျားမရေးရာ ခွဲခြမ်းစိတ်ဖြာခြင်းနှင့် ပတ်သက်၍ အမျိုးသားများသစ်၊ ဝါးလှည်းလယ်၊ ကျွဲနွားများကို အသုံးပြုမှုရှိပြီး အမျိုးသမီးများမှာ တောထွက်ပစ္စည်း၊ အိမ်မွေးတိရစ္ဆာန်၊ ရွှေကို အသုံးပြုမှုရှိကြောင်း ဆွေးနွေးခဲ့ကြပါသည်။ စပါးပဲ၊ နမ်း၊ သဲကျောက်များကို ကျားမနှစ်မျိုးစလုံးက အသုံးပြုကြကြောင်းကို ဆွေးနွေးခဲ့ကြပါသည်။ ထိန်းချုပ်မှုပိုင်းတွင် အမျိုးသားများမှ သစ်၊ ဝါး၊ ကျွဲနွား၊ ကျောက်၊ သဲများကို ထိန်းချုပ်နိုင်သော်လည်း အမျိုးသမီးများမှာ ရွှေရေတို့ကို ထိန်းချုပ်နိုင်မှုရှိကြောင်း ဆွေးနွေးခဲ့ကြပါသည်။ လှည်းလယ်၊ အိမ်မွေးတိရစ္ဆာန်၊ ဆန်၊ စပါးတို့ကို အမျိုးသား၊ သမီး နှစ်ဦးစလုံးက ထိန်းချုပ်ခဲ့ကြောင်းကို ဆွေးနွေးခဲ့ကြပါသည်။

သုံးသပ်ချက်

သရက်ကုန်းကျေးရွာ အတွင်းတွင် ကျားမရေးရာနှင့် ပတ်သက်ပြီး အမျိုးသားများက ကျွဲနွားများကို အသုံးပြုမှုရှိပြီး အမျိုးသမီးများက ရွှေကိုသာ အသုံးပြုမှုရှိကြောင်း တွေ့ရပါသည်။ စပါးပဲ၊ နမ်း၊ ငွေကြေး၊ သစ်တောထွက်ပစ္စည်းနှင့် အိမ်မွေးတိရစ္ဆာန်တို့ကို ကျားမနှစ်ဦးစလုံးက သုံးစွဲမှုရှိကြောင်း တွေ့ရပါသည်။ အမျိုးသားများက သဲကိုထိန်းချုပ်မှုရှိပြီး အမျိုးသမီးများအနေဖြင့် ထိန်းချုပ်မှုမရှိကြောင်း တွေ့ရပါသည်။ ကျားမနှစ်မျိုးစလုံးမှာ ရွှေ၊ ပါးပဲ၊ နမ်း၊ ကျွဲနွား၊ ငွေကြေး၊ အိမ်မွေးတိရစ္ဆာန်တို့ကို ထိန်းချုပ်မှုရှိကြောင်း တွေ့ရပါသည်။



၉။ ကျေးရွာအိမ်မက်မြေပုံသုံးသပ်ခြင်း





ဆွေးနွေးချက်

သရက်ကုန်းကျေးရွာရှိ ကလေးများအခန်း မလုံလောက်စွာ ပညာသင်ကြားနိုင်ရန် စာသင်ကျောင်း၊ မူကြိုကျောင်းဆောင်များ ဆောက်လုပ်နိုင်ပြီး လမ်းခရီးအဆင်ပြေ၍ စီးပွားရေးများ အဆင်ပြေလာစေရန် လမ်းတံတားများ ဆောက်လုပ်လုပ်နိုင်ခြင်း၊ ဗဟုသုတ ဖွံ့ဖြိုးတိုးတက်လာစေရန် စာကြည့်တိုက်များ ဆောက်လုပ်ခြင်း ၊သောက်သုံးရေ လုံလောက်မှုရှိစေရန် စက်ရေတွင်း ရေကန်များတည်ဆောက်ခြင်း၊ အုပ်စုတွင်းလမ်းများ ကောင်းမွန်ပြီး လျှပ်စစ်မီးများ လင်းခြင်းဖြင့် ကျေးရွာဖွံ့ဖြိုးရေး မျှော်မှန်းချက်များကို ဆွေးနွေးခဲ့ကြပါသည်။

စပါး၊ပဲ၊နှမ်းကို လုပ်ကိုင်ကြသော်လည်း နည်းပညာမရှိမှုတို့ကြောင့် သီးနှံထွက်နှုန်း ကျဆင်းကြောင်းကို ဆွေးနွေးခဲ့ကြပါသည်။ စိုက်ပျိုးရေး နည်းပညာ၊ မွေးမြူရေးနည်းပညာ၊ ဆိုင်ကယ်ပြင်သင်တန်း၊ လက်မှုပညာများ တတ်မြောက်ပါက လူမှုစီးပွား၊ ကျန်းမာရေးများ အဆင်ပြေပြီး ဖွံ့ဖြိုးတိုးတက်သော ကျေးရွာဖြစ်လာတော့မည် ဆိုသည်အကြောင်းကို ဆွေးနွေးခဲ့ကြပါသည်။

သုံးသပ်ချက်

သရက်ကုန်းကျေးရွာသို့ စီမံကိန်းများ ဝင်ရောက်မှုကြောင့် စာသင်ကျောင်း၊ မူကြိုကျောင်း၊ စာကြည့်တိုက်၊ လမ်းတံတား၊ ရေတွင်းရေကန်များ ဆောက်လုပ်နိုင်မည်ဆိုပါက အသိပညာ ဖွံ့ဖြိုးတိုးတက်လာမည် ဖြစ်ကြောင်းတွေ့ရပါသည်။ စိုက်ပျိုးရေးနည်းပညာ၊ မွေးမြူရေး နည်းပညာများ ရရှိပါက သီးနှံအထွက်နှုန်း တိုးပြီး စီးပွားရေး အဆင်ပြေလာမည် ဖြစ်ကြောင်းကို တွေ့ရှိရပါသည်။ ကိုယ်ပိုင်လုပ်ငန်းများ ရှိခြင်းကြောင့် ဝင်ငွေများရရှိနိုင်ပြီး ကျန်းမာရေး၊ လူမှုရေး၊ ပညာရေး၊ စီးပွားရေး အဆင်ပြေလာမည်ဟု မျှော်မှန်းထားကြောင်းကို တွေ့ရှိရပါသည်။



၇။ ကျေးရွာကော်မတီဖွဲ့စည်းခြင်းနှင့်ဖွံ့ဖြိုးရေးစီမံချက်ရေးဆွဲခြင်း မှတ်တမ်းဓါတ်ပုံများ



မိတ်ဆက်အစည်းဝေးမှတ်တမ်းဓါတ်ပုံ



စေတနာ့ဝန်ထမ်းရွေးချယ်ခြင်း မှတ်တမ်းဓါတ်ပုံ



ကော်မတီဖွဲ့စည်းခြင်းမှတ်တမ်းဓာတ်ပုံ



ကျေးရွာဖွံ့ဖြိုးရေးစီမံချက်ရေးဆွဲခြင်း မှတ်တမ်းဓာတ်ပုံ



အမျိုးသားအုပ်စု မှတ်တမ်းခတ်ပုံ



အမျိုးသမီးအုပ်စု မှတ်တမ်းခတ်ပုံ



ထိခိုက်လွယ်အုပ်စု မှတ်တမ်းခါတ်ပုံ



လူငယ်အုပ်စု မှတ်တမ်းခါတ်ပုံ



၈။ ကော်မတီစာရင်း

(၁၁၇၀၇၇၇၇၇) ကျေးရွာ စီမံကိန်းအထောက်အကူပြုကော်မတီ

(၀၀၀၀၀၀) အုပ်စု

(၀၀၀၀၀၀) နှစ် စီမံကိန်းစက်ဝန်း

စဉ်	အမည်	ရာထူး
၁။	ဦးဝင်းဦး	ကျေးရွာစီ/ထောက်ဥက္ကဋ္ဌ
၂။		ကျေးရွာစီ/ထောက်ဥက္ကဋ္ဌ
၃။	ဦးအောင်ဗွတ်	ဝယ်ယူရေးခေါင်းဆောင်
၄။	ဦးသိန်းဝေ	ဝယ်ယူရေးဆပ်ကော်မတီမှတ်တမ်းထိန်း
၅။	ဒေါ်ဖြူသန်း	ဝယ်ယူရေးဆပ်ကော်မတီအဖွဲ့ဝင်
၆။	ဦးသိန်းဝင်း	စောင့်ကြည့်ကြီးကြပ်ရေးခေါင်းဆောင်
၇။	ဒေါ်ခိုင်မေဦး	စောင့်ကြည့်ကြီးကြပ်ရေးအဖွဲ့ဝင်
၈။	ဒေါ်မဲဗို	စောင့်ကြည့်ကြီးကြပ်ရေးအဖွဲ့ဝင်
၉။	ဦးအောင်ဝင်း	လည်ပတ်/ပြင်ထိန်းခေါင်းဆောင်
၁၀။	ဒေါ်မဖြူ	လည်ပတ်/ပြင်ထိန်းအဖွဲ့ဝင်
၁၁။	ဒေါ်အိမ်စော	လည်ပတ်/ပြင်ထိန်းအဖွဲ့ဝင်
၁၂။	ဦးမိုးမိုး	ဝေဖန်အကြံပြုဖြေရှင်းရေးအဖွဲ့ဝင်
၁၃။	ဒေါ်လှလှ	ဝေဖန်အကြံပြုဖြေရှင်းရေးအဖွဲ့ဝင်
၁၄။	ဦးမောင်ကျော်မိုး	စေတနာ့ဝန်ထမ်း
၁၅။	ဒေါ်မိစွေ	စေတနာ့ဝန်ထမ်း
၁၆။	ဦးဝင်းအောင်ဦး	ကျေးရွာငွေစာရင်းကိုင်



(သရက်ကျွဲ) ကျေးရွာ စီမံကိန်းအထောက်အကူပြုကော်မတီ

(မကက) အုပ်စု

(၃၈၇၄) နှစ် စီမံကိန်းစက်ဝန်း

စဉ်	အမည်	ရာထူး
၁။	ဦးရှေးမောင်	ကျေးရွာစီ/ထောက်ဥက္ကဋ္ဌ
၂။	ဒေါ်ခဲဗို	ကျေးရွာစီ/ထောက်ဥက္ကဋ္ဌ
၃။	ဦးတင်စွေ	ဝယ်ယူရေးခေါင်းဆောင်
၄။	ဦးအောင်ကျော်စိုး	ဝယ်ယူရေးဆပ်ကော်မတီမှတ်တမ်းထိန်း
၅။	ဒေါ်မြင့်သန်း	ဝယ်ယူရေးဆပ်ကော်မတီအဖွဲ့ဝင်
၆။	ဦးသန်းဝင်း	စောင့်ကြည့်ကြီးကြပ်ရေးခေါင်းဆောင်
၇။	ဒေါ်မိစွေ	စောင့်ကြည့်ကြီးကြပ်ရေးအဖွဲ့ဝင်
၈။	ဒေါ်ခွေ	စောင့်ကြည့်ကြီးကြပ်ရေးအဖွဲ့ဝင်
၉။	ဦးအောင်ဝင်း	လည်ပတ်/ပြင်ထိန်းခေါင်းဆောင်
၁၀။	ဒေါ်မမြင့်	လည်ပတ်/ပြင်ထိန်းအဖွဲ့ဝင်
၁၁။	ဒေါ်ခွေစော	လည်ပတ်/ပြင်ထိန်းအဖွဲ့ဝင်
၁၂။	ဦးဖိုးဗျော်	ဝေဖန်အကြံပြုဖြေရှင်းရေးအဖွဲ့ဝင်
၁၃။	ဒေါ်လှစွေ	ဝေဖန်အကြံပြုဖြေရှင်းရေးအဖွဲ့ဝင်
၁၄။	ဦးသိန်းအောင်	စေတနာ့ဝန်ထမ်း
၁၅။	ဒေါ်ခင်မေဦး	စေတနာ့ဝန်ထမ်း
၁၆။	ဦးဝင်းလွင်ဦး	ကျေးရွာငွေစာရင်းကိုင်



(သရက်ကျွန်း) ကျေးရွာ စီမံကိန်းအထောက်အကူပြုကော်မတီ

(၈၈၈၈) အုပ်စု

(၈၈၈၈) နှစ် စီမံကိန်းစက်ဝန်း

စဉ်	အမည်	ရာထူး
၁။	ဦးသိန်းဇော်	ကျေးရွာစီ/ထောက်ဥက္ကဋ္ဌ
၂။	ဒေါ်မိချို	ကျေးရွာစီ/ထောက်ဥက္ကဋ္ဌ
၃။	ဦးတင်ဇွေး	ဝယ်ယူရေးခေါင်းဆောင်
၄။	ဦးအောင်ကျော်မိုး	ဝယ်ယူရေးဆပ်ကော်မတီမှတ်တမ်းထိန်း
၅။	ဒေါ်မြင့်သန်း	ဝယ်ယူရေးဆပ်ကော်မတီအဖွဲ့ဝင်
၆။	ဦးသိန်းဝင်း	စောင့်ကြည့်ကြီးကြပ်ရေးခေါင်းဆောင်
၇။	ဒေါ်မိစွေ	စောင့်ကြည့်ကြီးကြပ်ရေးအဖွဲ့ဝင်
၈။	ဒေါ်ခန့်	စောင့်ကြည့်ကြီးကြပ်ရေးအဖွဲ့ဝင်
၉။	ဦးအောင်ဝင်း	လည်ပတ်/ပြင်ထိန်းခေါင်းဆောင်
၁၀။	ဒေါ်မမြင့်	လည်ပတ်/ပြင်ထိန်းအဖွဲ့ဝင်
၁၁။	ဒေါ်အိမ်စော	လည်ပတ်/ပြင်ထိန်းအဖွဲ့ဝင်
၁၂။	ဦးမြင့်မျိုး	ဝေဖန်အကြံပြုဖြေရှင်းရေးအဖွဲ့ဝင်
၁၃။	ဒေါ်ဗွေဌေး	ဝေဖန်အကြံပြုဖြေရှင်းရေးအဖွဲ့ဝင်
၁၄။	ဦးကျော်စော	စေတနာ့ဝန်ထမ်း
၁၅။	ဒေါ်ခင်မေဦး	စေတနာ့ဝန်ထမ်း
၁၆။	ဦးဝင်းဇော်ဦး	ကျေးရွာငွေစာရင်းကိုင်



(သရက်ကျွန်း) ကျေးရွာ စီမံကိန်းအထောက်အကူပြုကော်မတီ

(၈၈၈၈) အုပ်စု

(၈၇၅၅) နှစ် စီမံကိန်းစက်ဝန်း

စဉ်	အမည်	ရာထူး
၁။	ဦးသိန်းဝင်း	ကျေးရွာစီ/ထောက်ဥက္ကဋ္ဌ
၂။	ဒေါ်ခင်စု	ကျေးရွာစီ/ထောက်ဥက္ကဋ္ဌ
၃။	ဦးစာအောင်	ဝယ်ယူရေးခေါင်းဆောင်
၄။	ဦးအောင်ကျော်စိုး	ဝယ်ယူရေးဆပ်ကော်မတီမှတ်တမ်းထိန်း
၅။	ဒေါ်မြင့်သန်း	ဝယ်ယူရေးဆပ်ကော်မတီအဖွဲ့ဝင်
၆။	ဦးသိန်းဝင်း	စောင့်ကြည့်ကြီးကြပ်ရေးခေါင်းဆောင်
၇။	ဒေါ်ခင်စု	စောင့်ကြည့်ကြီးကြပ်ရေးအဖွဲ့ဝင်
၈။	ဒေါ်ခင်စု	စောင့်ကြည့်ကြီးကြပ်ရေးအဖွဲ့ဝင်
၉။	ဦးအောင်စင်	လည်ပတ်/ပြင်ထိန်းခေါင်းဆောင်
၁၀။	ဒေါ်ခင်စု	လည်ပတ်/ပြင်ထိန်းအဖွဲ့ဝင်
၁၁။	ဒေါ်လှစုအေး	လည်ပတ်/ပြင်ထိန်းအဖွဲ့ဝင်
၁၂။	ဦးမိုးမိုး	ဝေဖန်အကြံပြုဖြေရှင်းရေးအဖွဲ့ဝင်
၁၃။	ဒေါ်လှစု	ဝေဖန်အကြံပြုဖြေရှင်းရေးအဖွဲ့ဝင်
၁၄။	ဦးရှာဖွေမောင်	စေတနာ့ဝန်ထမ်း
၁၅။	ဒေါ်ခင်စု၊ ဒေါ်ခင်စု	စေတနာ့ဝန်ထမ်း
၁၆။	ဦးဝင်းလှိုင် ဦး	ကျေးရွာဝေဖန်ရေးကိုင်



၉။ ပုံစံ(၁) ကျေးရွာအခြေခံချက်လက်များ

ပုံစံ - ၈ - ၁ ကျေးရွာအခြေခံအချက်အလက်များ (Form PC 1)

လမ်းညွှန်ချက် ကျေးရွာတစ်ရွာသို့ ပထမဆုံးမိတ်ဆက်ခရီး သွားရောက်သောအခါ လူထုစည်းရုံးရေးမှူးသည် ကျေးရွာခေါင်းဆောင်များအား ကျေးရွာအချက်အလက်များကို မေတ္တာရပ်ခံ၍ တောင်းခံရသည်။ ဤအချက်အလက်များကို စီမံကိန်းမိတ်ဆက်အစည်းဝေးမတိုင်မီတောင်းခံရမည်။ စီမံကိန်းမိတ်ဆက်အစည်းဝေးတွင် လူထုစည်းရုံးရေးမှူးသည် ဤအချက်အလက်များအား စစ်ဆေးပြီး မှန်ကန်အောင်ပြုလုပ်ရမည်။ ငြီးနောက်တွင် လူထုစည်းရုံးရေးမှူးမှ သတင်းအချက်အလက်ထံသို့ Tablets မှ တစ်ဆင့် ဖြည့်သွင်းရမည်။

ကျေးရွာခေါင်းဆောင် အမည်	ကျေးရွာခေါင်းဆောင်၏ ဇနီးနာမည်	လူထုစည်းရုံးရေးမှူး၏ အမည်
မြည်နယ်/တိုင်းဒေသကြီး	မြို့နယ်	ကျေးရွာအုပ်စု
ခရိုင်	ပင်မညွှန်ချက်	ကျေးရွာ
	မကက	သရက်ကျေး

က။ လူဦးရေ

လူမျိုးစု	အိမ်ထောင်စုအရေအတွက်	ကိုးကွယ်သည့်ဘာသာ	အိမ်ထောင်စုအရေအတွက်
လူမျိုးစု (၁) -----	၉၈	ဘာသာ (၁) ဗုဒ္ဓ	၉၈
လူမျိုးစု (၂) -----		ဘာသာ (၂) -----	
လူမျိုးစု (၃) -----		ဘာသာ (၃) -----	
လူမျိုးစုစော -----		ဘာသာ -----	
အခြား			
	အရေအတွက်		
မသန်စွမ်းသူများ	၈ - ၅ - ၂		
သက်ကြီးရွယ်အိုများ (၆၅ နှစ် နှင့် အထက်)	၂၉		၂၅
စံသဘောရောင်			

လူဦးရေ	အမျိုးသား (အရေအတွက်)	အမျိုးသမီး (အရေအတွက်)
လူမျိုးစု (၁) -----	၂၉၄	၂၆၀
လူမျိုးစု (၂) -----		
လူမျိုးစု (၃) -----		
အခြား		
အိမ်ထောင်စုဦးစီး	၁၅	၂၅

(ခ) အခြေခံအဆောက်အအုံ အသုံးအဆောင်များ

စာသင်ကျောင်း	အမှတ် ခြံစီပါ	ကျန်းမာရေး	အမှတ် ခြံစီပါ	ဘာသာရေး အဆောက်အအုံများ	အမှတ် ခြံစီပါ
အသက်တန်းကျောင်း	<input type="checkbox"/>	ဆေးရုံ	<input type="checkbox"/>	ဇေတီ	<input checked="" type="checkbox"/>
အလယ်တန်းကျောင်း	<input type="checkbox"/>	ကျန်းမာရေးဌာန	<input type="checkbox"/>	ဘုန်းကြီးကျောင်း	<input checked="" type="checkbox"/>
မူလတန်းကျောင်း	<input checked="" type="checkbox"/>	ကျန်းမာရေးဌာနခွဲ	<input type="checkbox"/>	ဟိန္ဒူဘုရားကျောင်း	<input type="checkbox"/>
မူကြိုကျောင်း	<input type="checkbox"/>	ဆေးပေးခန်း	<input type="checkbox"/>	ခရစ်ယာန်ကျောင်း	<input type="checkbox"/>
အခြား	<input type="checkbox"/>	အခြား	<input type="checkbox"/>	ဗလီ	<input type="checkbox"/>
				အခြား	<input type="checkbox"/>
မှတ်ချက်		မှတ်ချက်		မှတ်ချက်	



(ဂ) ကျွမ်းကျင်သူများမှတ်တမ်း (ကျေးရွာတွင်နေထိုင်သော သို့မဟုတ် တာဝန်များလုပ်ဆောင်သော ကျွမ်းကျင်သူများ)

(၁) စာသင်ကျောင်း			(၂) ကျန်းမာရေး			(၃) လက်မှုပညာရှင်		
	ရွာတွင်နေထိုင်သူ	အခြားရွာမှလာသူ		ရွာတွင်နေထိုင်သူ	အခြားရွာမှလာသူ		ရွာတွင်နေထိုင်သူ	အခြားရွာမှလာသူ
မူလတန်းပြဆရာ/မ	<input type="checkbox"/>	<input checked="" type="checkbox"/>	ဆရာဝန်	<input type="checkbox"/>	<input type="checkbox"/>	လက်သမား	<input checked="" type="checkbox"/>	<input type="checkbox"/>
အထက်တန်းပြဆရာ/မ	<input type="checkbox"/>	<input type="checkbox"/>	လက်ထောက်ကျန်းမာရေးမှူး	<input type="checkbox"/>	<input type="checkbox"/>	ပန်းရံ	<input checked="" type="checkbox"/>	<input type="checkbox"/>
အလယ်တန်းပြဆရာ/မ	<input type="checkbox"/>	<input type="checkbox"/>	အမျိုးသမီးကျန်းမာရေးဆရာမ	<input type="checkbox"/>	<input type="checkbox"/>	လျှပ်စစ်ကျွမ်းကျင်ပညာရှင်	<input type="checkbox"/>	<input type="checkbox"/>
မူကြိုဆရာ/မ	<input type="checkbox"/>	<input type="checkbox"/>	သားဖွားစားရာမ	<input type="checkbox"/>	<input type="checkbox"/>	ရေပိုက်ညှိသူ	<input type="checkbox"/>	<input type="checkbox"/>
အခြား	<input type="checkbox"/>	<input type="checkbox"/>	ပြည်သူ့ကျန်းမာရေးလုပ်သား	<input type="checkbox"/>	<input type="checkbox"/>	စက်ပြင်ဆရာ	<input checked="" type="checkbox"/>	<input type="checkbox"/>
မှတ်ချက်			မှတ်ချက် ၄			မှတ်ချက်		

(ဃ) ကျေးရွာသို့ ရောက်ရှိနိုင်သည့် လမ်းအခြေအနေ / ကျေးရွာတစ်ရွာသည် ၎င်း၏ ကျေးရွာအုပ်စုနှင့် ဆက်သွယ်ထားသော လမ်းအခြေအနေ (အေးကပ်ပါဟိုက်ဂိုဝိုင်းပါ)

ကျောက်ကြမ်းလမ်း: ကတ္တရာလမ်း: ကွန်ကရစ်လမ်း: မော်တော်ဆိုင်ကယ်လမ်း:
 ကျောက်ခင်းလမ်း: မြေသားလမ်း: လူသွားလမ်း: အခြား: _____

(င) ကျေးရွာဖွံ့ဖြိုးမှုစီမံချက်

(၁) လူထုပတ်ဝန်းကျင်ထိခိုက်မှုမရှိစေရန် ဤကျေးရွာတွင်ကျေးရွာဖွံ့ဖြိုးမှု စီမံချက်ရှိခဲ့ပါသလား? ပိုင်းပါ
ရှိပါသည်/မရှိပါ/မသိပါ

(၂) ရှိခဲ့ပါလျှင် ဤစီမံချက်ကို မည်သည့် ခုနှစ်တွင်ပြင်ဆင်ခဲ့ပါသနည်း? နှစ်-----/မသိပါ

(၃) ဤစီမံချက်ကို မြို့နယ်မှအတည်ပြုခဲ့ပါသလား? ပြုခဲ့ပါသည်/မပြုခဲ့ပါ/မသိပါ

(စ) ခရီးအကွာအဝေး

(၁) ဤကျေးရွာအုပ်စုမှ ၎င်းကျေးရွာအုပ်စုအထိ ခရီးမိုင်မည်မျှကွာဝေးသနည်း? မိုင်-----/မသိပါ

(၂) ဤကျေးရွာမှ ၎င်းကျေးရွာအုပ်စုအထိ သွားလာရာတွင်ကြာမြင့်သည့်အချိန်။

မြောက်သွေ့ရာသီတွင်ကြာချိန်-----၁၅.၀.၃၀ ထော်လာရီ/မော်တော်ဆိုင်ကယ်/ခြေလျင်/လား/မော်တော်ဘုတ်/အခြား: -----

မိုးရာသီတွင်ကြာချိန်-----၁၅.၀.၃၀ ထော်လာရီ/မော်တော်ဆိုင်ကယ်/ခြေလျင်/လား/မော်တော်ဘုတ်/အခြား: -----

(ဆ) ပတ်ဝန်းကျင်ဆိုင်ရာ သဘာဝဘေးအန္တရာယ်

ဤကျေးရွာတွင် ရေကြီးခြင်းကဲ့သို့ သဘာဝဘေးအန္တရာယ်ကျရောက်ဖူးခြင်း ရှိပါသလား။

မရှိပါ

ရှိပါသည်

ရှိလျှင်ဖော်ပြပါ ----- ၂၀၀၈.၀၅.၁၅ မြောက်ဘက် ၂၀၀၈.၀၅.၁၅ မှာပါ။

(ဇ) ကျေးရွာတွင် ဖွဲ့စည်းထားသော အဖွဲ့အစည်းများ

လူထုပတ်ဝန်းကျင်ထိခိုက်မှုမရှိစေရန် ဤကျေးရွာတွင် ကျေးရွာဖွံ့ဖြိုးရေးအတွက် အစိုးရ (သို့) ရွာသားများကိုယ်တိုင်(သို့) စီမံကိန်းတစ်ခုခုမှ ဖွဲ့စည်းထားသည့် အဖွဲ့အစည်းများရှိပါသလား။

(၁) -----

(၂) -----



(ဈ) အထွေထွေအုပ်ချုပ်ရေး ဦးစီးဌာန (GAD) မှ မှတ်တမ်းတင်ထားခြင်း
 ဤကျေးရွာသည် အထွေထွေအုပ်ချုပ်ရေး ဦးစီးဌာန (GAD) မှ မှတ်တမ်းတင်ထားမှု ရှိပါသလား။
 မရှိပါ ရှိပါသည်

ကျေးရွာခေါင်းဆောင်

အမည် ဦးသိန်းဝင်း

လက်မှတ် အိမ်စီမံရေးဦးစီးဌာန 17.10.2017

လူထုစည်းရုံးရေးမှူး

အမည် ဦးအောင်မင်းထွန်း

(Signature) 17.10.2017



၁၀။ပုံစံ ၈ ပြင်ဆင်ရေးအစီအစဉ်အကျဉ်းချုပ်

၁။ - ၈ - ၂ - ပြင်ဆင်ရေးအစီအစဉ်အကျဉ်းချုပ် (PC 2)

လက်မှတ်ရေးထိုးသူ: သက်ဆိုင်ရာလူထုထုတ်ဖော်ရေးအဖွဲ့/လက်ထောက်ရည်ညွှန်းချက်များမှ ပြင်ဆင်ရေးအစီအစဉ်အကျဉ်းချုပ်: ကျေးရွာနှင့် ကျေးရွာအုပ်စုအတွက် ဤပုံစံကို ပြင်ဆင်ရမည်။

အစီအစဉ်ရေးရာ/ရန်ကင်း အမည်: မြို့နယ် ပရိယာယ်

နေ့စွဲ: 17.10.2017

ပြင်ဆင်ရေး/တိုင်း: စစ်ကိုင်း၊ မြို့နယ်: ပရိယာယ်၊ ကျေးရွာအုပ်စု: ကော့ရွာ၊ ကျေးရွာ အကျဉ်းချုပ်: ၁၁၅၈၈၇၅

စက်ဝန်းအားအမှတ်ကြိမ်ပါ စက်ဝန်း(၁) စက်ဝန်း(၂) စက်ဝန်း(၃) စက်ဝန်း(၄)

စီမံကိန်းအစီအစဉ်အကျဉ်းချုပ်များ	နေ့စွဲ		အစည်းအဝေးအတွက်စက်ဝန်းအကျဉ်းချုပ်			
	စတင်သည့်နေ့	ပြီးဆုံးသည့်နေ့	အချိန်သားအရေအတွက်	အချိန်သားအရေအတွက်	အစီအစဉ်အရေအတွက်	လူမျိုးစုတစ်ရပ်ရပ်အရေအတွက်နှင့် လူမျိုးစုအစည်း
၁။ ကျေးရွာစီမံကိန်း: မိတ်ဆက်အစည်းအဝေး	17.10.2017	17.10.2017	၂၅	၄၂	၇၇	၇၇ ၈၈
၂။ ကျေးရွာစီမံကိန်း: မိတ်ဆက်အစည်းအဝေး	17.10.2017	17.10.2017	၂၅	၄၂	၇၇	၇၇ ၈၈
၃။ ကျေးရွာအုပ်စု: မိတ်ဆက်အစည်းအဝေး	17.10.2017	17.10.2017	၉	၁၀	၁၉	၁၉ ၈
၄။ မြို့နယ်အစည်းအဝေး: မိတ်ဆက်အစည်းအဝေးနှင့် အကောင်အထည်ဖော်ရေးကော်မတီ၏ စီမံကိန်း သုံးသပ်မှုအစည်းအဝေး			၈	၈	၈	၈ ၈
၅။ မြို့နယ် စီမံကိန်းရေးဆွဲရေး နှင့် အကောင်အထည်ဖော်ရေး ကော်မတီ၏အစည်းအဝေး	၄.1.2018	၄.1.2018	၂၃	၄၂	၆၅	၆၅ ၈
၆။ စီမံကိန်းလုပ်ငန်းစဉ်စီမံချက်ရေးဆွဲခြင်းအစည်းအဝေး	၄.1.2018	၄.1.2018	၂၃	၄၂	၆၅	၆၅ ၈
၆.၁။ စီမံကိန်းလုပ်ငန်း အကောင်အထည်ဖော်ရေးအစီအစဉ် ရေးဆွဲခြင်း	၄.1.2018	၄.1.2018	၂၃	၄၂	၆၅	၆၅ ၈



၁၁။ပုံစံ ၈၃ ကျေးရွာဖွံ့ဖြိုးရေးဦးစားပေးအစီအစဉ်ရေးဆွဲခြင်း



ပုံစံ - ၈ - ၃ ကျေးရွာဖွံ့ဖြိုးရေး ဦးစားပေးအစီအစဉ် (Form PC 3)

လမ်းညွှန်ချက်၊ အဆင့်(၃) ကျေးရွာဖွံ့ဖြိုးရေးအစီအစဉ်အပေး ပြီးဆုံးသောအခါ ကျေးရွာစီမံကိန်း အထောက်အကူပြု ကော်မတီသည် လူထုစည်းရုံးရေးမှူးအကူအညီဖြင့် ဤပုံစံကိုပြည့်စုံအောင် ဖြည့်သွင်းရမည်။

လူထုစည်းရုံးရေးမှူး/ဝန်ထမ်း အမည် ဦးအောင်မင်းထွန်း

နေ့စွဲ 17.10.2017 စက်ဝန်းအား အမှတ်ခြစ်ပါ (✓) စက်ဝန်း(၁) စက်ဝန်း(၂) စက်ဝန်း(၃) စက်ဝန်း(၄)

ပြည်နယ်/တိုင်း	မြို့နယ်	ကျေးရွာအုပ်စု	ကျေးရွာ
စစ်ကိုင်း	ပင်လယ်ဘူး	ကကလ	သရက်ကျွန်း

က။ အခက်အခဲအတားအဆီးများအားဆွေးနွေးခြင်း - ယခုလက်ရှိအခြေအနေတွင် ဤကျေးရွာဖွံ့ဖြိုးတိုးတက်ရေးအတွက် အဓိက အခက်အခဲအတားအဆီးများသည် မည်သည်များဖြစ်ပါသနည်း။ (အမျိုးသား/သမီး အနည်းဆုံးအခက်အခဲ ၅ ခုစီဖော်ပြပါ)

အမျိုးသား အဖွဲ့မှ တင်ပြသောအခက်အခဲအတားအဆီးများ		အမျိုးသမီး အဖွဲ့မှတင်ပြသောအခက်အခဲအတားအဆီးများ	
၁	ဗဟိုဌာနများမှ လိုအပ်ချက်မရှိခြင်း	၁	လမ်းပေါ်တွင် ချွေးရေစိုက်ခြင်း
၂	မူကြံပြုစီမံကိန်းများ ပညာသင်ကြား ပို့ချခြင်းမရှိခြင်း	၂	မူကြံပြုရေးအဖွဲ့အစည်း မရှိခြင်း
၃	မူကြံပြုရေးအဖွဲ့အစည်း မရှိခြင်း	၃	ခေတ်မီအင်္ကျီအင်္ကျီများ မရှိခြင်း
၄	ကျေးရွာအုပ်စု အတွက် သောက်ရေ မရှိခြင်း	၄	ကျေးရွာအုပ်စု အတွက် သောက်ရေ မရှိခြင်း
၅	မူကြံပြုရေးအဖွဲ့အစည်း မရှိခြင်း	၅	ကျေးရွာအုပ်စု အတွက် သောက်ရေ မရှိခြင်း
၆	ကျေးရွာအုပ်စု အတွက် သောက်ရေ မရှိခြင်း	၆	ကျေးရွာအုပ်စု အတွက် သောက်ရေ မရှိခြင်း
၇	ကျေးရွာအုပ်စု အတွက် သောက်ရေ မရှိခြင်း	၇	ကျေးရွာအုပ်စု အတွက် သောက်ရေ မရှိခြင်း
၈	ကျေးရွာအုပ်စု အတွက် သောက်ရေ မရှိခြင်း	၈	ကျေးရွာအုပ်စု အတွက် သောက်ရေ မရှိခြင်း
၉	ကျေးရွာအုပ်စု အတွက် သောက်ရေ မရှိခြင်း	၉	ကျေးရွာအုပ်စု အတွက် သောက်ရေ မရှိခြင်း
၁၀	ကျေးရွာအုပ်စု အတွက် သောက်ရေ မရှိခြင်း	၁၀	ကျေးရွာအုပ်စု အတွက် သောက်ရေ မရှိခြင်း
၁၁	ကျေးရွာအုပ်စု အတွက် သောက်ရေ မရှိခြင်း	၁၁	ကျေးရွာအုပ်စု အတွက် သောက်ရေ မရှိခြင်း
၁၂	ကျေးရွာအုပ်စု အတွက် သောက်ရေ မရှိခြင်း	၁၂	ကျေးရွာအုပ်စု အတွက် သောက်ရေ မရှိခြင်း
၁၃	ကျေးရွာအုပ်စု အတွက် သောက်ရေ မရှိခြင်း	၁၃	ကျေးရွာအုပ်စု အတွက် သောက်ရေ မရှိခြင်း
၁၄	ကျေးရွာအုပ်စု အတွက် သောက်ရေ မရှိခြင်း	၁၄	ကျေးရွာအုပ်စု အတွက် သောက်ရေ မရှိခြင်း

ခ။ မျှော်မှန်းခြင်း - နောင်လာမည့် (၅) နှစ် အတွင်း ကျေးရွာဖွံ့ဖြိုးရေး မျှော်မှန်းလျာထားချက်များအား တင်ပြပါ။

အမျိုးသားအဖွဲ့မှ တင်ပြသောမျှော်မှန်းချက်များ		အမျိုးသမီးအဖွဲ့မှ တင်ပြသောမျှော်မှန်းချက်များ	
၁	ကျေးရွာအုပ်စု အတွက် သောက်ရေ မရှိခြင်း	၁	ကျေးရွာအုပ်စု အတွက် သောက်ရေ မရှိခြင်း
၂	ကျေးရွာအုပ်စု အတွက် သောက်ရေ မရှိခြင်း	၂	ကျေးရွာအုပ်စု အတွက် သောက်ရေ မရှိခြင်း
၃	ကျေးရွာအုပ်စု အတွက် သောက်ရေ မရှိခြင်း	၃	ကျေးရွာအုပ်စု အတွက် သောက်ရေ မရှိခြင်း



၄	ကျေးရွာအတွက် အထွေထွေအထောက်အကူ	၄	ကျေးရွာအတွက် အထွေထွေအထောက်အကူ
၅	ဖူးလုံရွာရွာရွာရွာ	၅	ဖူးလုံရွာရွာရွာရွာ
၆	အထွေထွေအထောက်အကူ	၆	အထွေထွေအထောက်အကူ
၇	ကျေးရွာအတွက် အထွေထွေအထောက်အကူ	၇	ကျေးရွာအတွက် အထွေထွေအထောက်အကူ
၈	ကျေးရွာအတွက် အထွေထွေအထောက်အကူ	၈	ကျေးရွာအတွက် အထွေထွေအထောက်အကူ
၉	ကျေးရွာအတွက် အထွေထွေအထောက်အကူ	၉	ကျေးရွာအတွက် အထွေထွေအထောက်အကူ
၁၀	ကျေးရွာအတွက် အထွေထွေအထောက်အကူ	၁၀	ကျေးရွာအတွက် အထွေထွေအထောက်အကူ
၁၁	ကျေးရွာအတွက် အထွေထွေအထောက်အကူ	၁၁	ကျေးရွာအတွက် အထွေထွေအထောက်အကူ
၁၂	ကျေးရွာအတွက် အထွေထွေအထောက်အကူ	၁၂	ကျေးရွာအတွက် အထွေထွေအထောက်အကူ
၁၃	ကျေးရွာအတွက် အထွေထွေအထောက်အကူ	၁၃	ကျေးရွာအတွက် အထွေထွေအထောက်အကူ
၁၄	ကျေးရွာအတွက် အထွေထွေအထောက်အကူ	၁၄	ကျေးရွာအတွက် အထွေထွေအထောက်အကူ

၈။ လူထုဝင်ကိန်း၏ လာမည့် (၃) နှစ်အတွက် အကျိုးဝင်သော ဦးစားပေး ဖွံ့ဖြိုးတိုးတက်မှု လုပ်ငန်း အစီအစဉ်များအားဖော်ပြပါ။

အဆင့်	ကျေးရွာအတွက် ဦးစားပေး ဖွံ့ဖြိုးတိုးတက်မှု လုပ်ငန်းစဉ်များ	အဆိုပြုသူ (အမျိုးသားများ/ အမျိုးသမီးများ/အမျိုးသား+ အမျိုးသမီး)	ခန့်မှန်းကုန်ကျ စရိတ်	အကျိုးခံစားခွင့်ရှိသူ ခန့်မှန်းခြေ အရေအတွက်
၁	ဆိုင်ကလင်းဖိ	၈+၁	၃၇၄၄၀၀၀	၅၅၄
၂	မုတုကျောင်းဆောင်	၈+၁	၇၀၄၉၈၀၀	၅၅၄
၃	ကျေးရွာခင်းမဆေးသစ်	၈+၁	၇၃၆၅၀၀၀	၅၅၄
၄	ရွာတွင်းကျောက်ပျံသင်္ကန်းခြင်း	၈+၁	၁၂၀၀၀၀၀၀	၅၅၄
၅	အထွေထွေအထောက်အကူ	၈+၁	၁၃၀၀၀၀၀၀	၅၅၄
၆	အားကစားကွင်းမြေပြင်ခြင်း	၈+၁	၆၀၀၀၀၀၀	၅၅၄
၇	ကျေးရွာအတွက် အထွေထွေအထောက်အကူ	၈+၁	၉၀၀၀၀၀၀	၅၅၄
၈	ရွာတွင်းလမ်းပြင်ခြင်း	၈+၁၃	၁၆၀၀၀၀၀၀	၅၅၄
၉				
၁၀				



ဃ၊ လူထုစီမံကိန်း၏ လာမည့် (၃) နှစ်အတွက်အကျိုးမဝင်သော ဦးစားပေး ဖွံ့ဖြိုးတိုးတက်မှု လုပ်ငန်း အစီအစဉ်များအားဖော်ပြပါ။

အဆင့်	ကျေးရွာအတွက် ဦးစားပေး ဖွံ့ဖြိုးတိုးတက်မှု လုပ်ငန်းစဉ်များ	အဆိုပြုသူ (အမျိုးသားများ/အမျိုးသမီးများ/အမျိုးသား+အမျိုးသမီး)	အခန်းကဏ္ဍ
၁	ဖိုက်ပျိုး ရှေးနုဥင်းပညာ	က+၅	
၂	စာသင်ကျောင်း ပရိဘောဂ	က+၅	
၃	ရွေးချွယ် ရှေးနုဥင်းပညာ	က+၅	
၄	ကျောင်း ဆရာ ၂ မ	က+၅	
၅	စိမ်းနီရောင်ကလေး ကျန်းမာရေးအဖွဲ့	က+၅	
၆	သက်ကြီးလေး ဝါးစကားပွဲ	က+၅	
၇	ကားမောင်း/မောင်းပိုင် သင်တန်း	က	
၈	စိမ်းလွန်း ချောင်းလှိုင် ချို့	က+၅	
၉	၂၄ နာရီ မီး ဖမ်းရေး	က+၅	
၁၀	ကျေးရွာကဲ့ ပစ္စည်း ချို့	က+၅	

ဥက္ကဋ္ဌ၊ ကျေးရွာစီမံကိန်းအထောက်အကူပြုကော်မီတီမှ အတည်ပြုသည်။

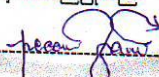
အမည် ----- ဦးသိန်းလတ် ----- လက်မှတ် -----  ----- နေ့စွဲ ----- 17.10.2017 -----



ပုံစံ - ၈ - ၄ ကျေးရွာအုပ်စုစီမံကိန်းလုပ်ငန်းခွဲရွေးချယ်ခြင်းပုံစံ

ပုံစံ - ၈ - ၄ ကျေးရွာအုပ်စုစီမံကိန်းလုပ်ငန်းခွဲရွေးချယ်ခြင်းပုံစံ (Form PC 4)

လက်ညှန်ကောက် စီမံကိန်းလုပ်ငန်းခွဲရွေးချယ်မှုအစည်းအဝေးပြီးနောက်တွင် ကျေးရွာအုပ်စုမှ CF/TF တို့၏ အကူအညီရယူ၍ ကျေးရွာစီထောက်ကော်မတီမှ လက်မှတ်ရေးထိုးပြီး အဆိုပါပုံစံအား ပြည့်စုံအောင်ဖြည့်သွင်းရမည်။ ဤပုံစံအား ပြည့်စုံရာဖြည့်သွင်းပြီးပါက ကျေးရွာအုပ်စုမှ ဖြိုတိုက်ထောက်ပံ့ရေးစီမံချက်တွင် TPIC သို့ ပေးပို့ရန်အတွက် နောက်ဆက်တွဲအဖြစ် ထားရှိရမည်။ CF မှ ကျေးရွာတစ်ရွာချင်းစီ၏ စီမံကိန်းလုပ်ငန်းခွဲဆိုင်ရာ အချက်အလက်များကို MIS သို့ ထည့်သွင်းရမည်။ (ယခုစီမံကိန်းလုပ်ငန်းခွဲ မလုပ်ကိုင်သော ကျေးရွာများ မပါဝင်ပါ။)

ကျေးရွာစာရင်းအကျမ်း/ရန်ကင်းအမည် ဦးကျော်မင်းထွန်း

ကျေးရွာအမည်	ဆောင်ရွက်မည့် လုပ်ငန်းများ	အတိုင်းအတာ	ခန့်မှန်း တိုက်ရိုက် အကျိုးခံစားခွင့် ရှိသူများ	စက်ဝန်းအားအမှတ်ဖြစ်ပေးပါ။ (V) <input type="checkbox"/> စက်ဝန်း(၁) <input type="checkbox"/> စက်ဝန်း(၂) <input type="checkbox"/> စက်ဝန်း(၃) <input type="checkbox"/> စက်ဝန်း(၄)		
				စက်ဝန်း(၁)	စက်ဝန်း(၂)	စက်ဝန်း(၃)
ကျေးရွာအမည်	ဆောင်ရွက်မည့် လုပ်ငန်းများ	အတိုင်းအတာ	ခန့်မှန်း တိုက်ရိုက် အကျိုးခံစားခွင့် ရှိသူများ	စက်ဝန်း(၁)	စက်ဝန်း(၂)	စက်ဝန်း(၃)
သရက်ကျွန်း	ကျေးရွာအုပ်စု	စီမံကိန်းမှ ထည့်သွင်းမှု	စီမံကိန်းမှ ထည့်သွင်းမှု	စီမံကိန်းမှ ထည့်သွင်းမှု	စီမံကိန်းမှ ထည့်သွင်းမှု	စီမံကိန်းမှ ထည့်သွင်းမှု
ရွှေထီးကျွန်း	ကျေးရွာအုပ်စု	စီမံကိန်းမှ ထည့်သွင်းမှု	စီမံကိန်းမှ ထည့်သွင်းမှု	စီမံကိန်းမှ ထည့်သွင်းမှု	စီမံကိန်းမှ ထည့်သွင်းမှု	စီမံကိန်းမှ ထည့်သွင်းမှု

ရာထူး ကျေးရွာအုပ်စု စီ/ထောက်ကော်မတီ ဥက္ကဋ္ဌ အမည် လက်မှတ် ရက်စွဲ

စာရင်းအကျမ်း - ဦးကျော်မင်းထွန်း - 17.10.2017



ဆုံးဖြတ်ချက်

ကျေးဇူးတင်စွာ နာထိရသလိုမျိုး ချည်းကားတွင် ကျေးဇူးတင်စွာ ကံ အဖွဲ့အစည်းတစ်ခု ထား
ဆောင်ရွက်နိုင်ခဲ့ပါသည်။ ကျွန်ုပ်တို့ အဖွဲ့အစည်း ဆုံးဖြတ်ခဲ့ပါသည်။

စိမ်းကိုး ဇွန်လက ဝတ်တမ်း ကျွန်ုပ်တို့ အဖွဲ့အစည်း၊ လူမှုရေး အဖွဲ့အစည်းများ ကိုလည်း
လျှောက်ထား ဆုံးဖြတ်ခဲ့ပါသည်။

စိမ်းကိုး ဝတ်တမ်း အဖွဲ့အစည်းတွင်လည်း ဆက်တိုက်စွာ နှစ်စဉ် ကျေးဇူးတင်စွာ ဖြစ်လာ
စေရန် အဖွဲ့အစည်းတစ်ခု ဆောင်ရွက် ဆုံးဖြတ်ခဲ့ပါသည်။

သဘောထားချက်

ကျေးဇူးတင်စွာ နာထိရသလိုမျိုး ကျေးဇူးတင်စွာ အဖွဲ့အစည်းတစ်ခု ဖြစ် သဘောထား
ချက်ကို ဖြစ်ကြပါသည်။

စိမ်းကိုး လုပ်ငန်းအဖွဲ့အစည်းတွင် ကျေးဇူးတင်စွာ နှစ်စဉ် အဖွဲ့အစည်း တစ်ခု
လည်း ဆောင်ရွက် ရန် သဘော ထား ဆုံးဖြတ် ကြပါသည်။

စိမ်းကိုး
ဗဟိုဌာန

ဒေါ်အောင်မင်းစိန်



လူထုပဟိုပြုစီမံကိန်း

စစ်ကိုင်းဒေသကြီး၊ ပင်လည်ဘူးမြို့နယ်

ကျေးရွာအစည်းအဝေးမှတ်တမ်း

ကျေးရွာ သရက်ကျွန်း
 ကျေးရွာအုပ်စု ကလေး
 အစည်းအဝေးပြုလုပ်သည့်နေရာ သရက်ကျွန်းကျေးရွာ (ရွာစခန်း)
 အစည်းအဝေးပြုလုပ်သည့်နေ့ရက် ၂၀၂၁.၀၂.၂၇
 အစည်းအဝေးပြုလုပ်သည့် အကြောင်းအရာ ကျေးရွာအစည်းအဝေးမှတ်တမ်း၊ မှတ်တမ်းတင်သူ ပါပင်ရမည်။
 ဦးကျော်စွာ၊ ဦးကျော်စွာ၊ ဦးကျော်စွာ

အစည်းအဝေးတက်ရောက်သူဦးရေ။ ။ ကျား (၃၅) ဦး၊ မ (၄၂) ဦး = (၇၇) ဦး
ရည်ညွှန်းချက်။ ဆွေးနွေးချက်၊ ဆုံးဖြတ်ချက်၊ သဘောတူညီချက်၊ မှတ်တမ်းတင်သူ ပါပင်ရမည်။

ဆွေးနွေးချက်

လူထုပဟိုပြုစီမံကိန်း ဖြစ်ပေါ်စေရန်အတွက် စစ်ကိုင်းဒေသကြီး၊ ပင်လည်ဘူးမြို့နယ်၊ သရက်ကျွန်းကျေးရွာအစည်းအဝေးမှတ်တမ်း၊ မှတ်တမ်းတင်သူ ပါပင်ရမည်။
 ဖြစ်ပေါ်စေရန်အတွက် စစ်ကိုင်းဒေသကြီး၊ ပင်လည်ဘူးမြို့နယ်၊ သရက်ကျွန်းကျေးရွာအစည်းအဝေးမှတ်တမ်း၊ မှတ်တမ်းတင်သူ ပါပင်ရမည်။
 ဖြစ်ပေါ်စေရန်အတွက် စစ်ကိုင်းဒေသကြီး၊ ပင်လည်ဘူးမြို့နယ်၊ သရက်ကျွန်းကျေးရွာအစည်းအဝေးမှတ်တမ်း၊ မှတ်တမ်းတင်သူ ပါပင်ရမည်။
 ဖြစ်ပေါ်စေရန်အတွက် စစ်ကိုင်းဒေသကြီး၊ ပင်လည်ဘူးမြို့နယ်၊ သရက်ကျွန်းကျေးရွာအစည်းအဝေးမှတ်တမ်း၊ မှတ်တမ်းတင်သူ ပါပင်ရမည်။
 ဖြစ်ပေါ်စေရန်အတွက် စစ်ကိုင်းဒေသကြီး၊ ပင်လည်ဘူးမြို့နယ်၊ သရက်ကျွန်းကျေးရွာအစည်းအဝေးမှတ်တမ်း၊ မှတ်တမ်းတင်သူ ပါပင်ရမည်။
 ဖြစ်ပေါ်စေရန်အတွက် စစ်ကိုင်းဒေသကြီး၊ ပင်လည်ဘူးမြို့နယ်၊ သရက်ကျွန်းကျေးရွာအစည်းအဝေးမှတ်တမ်း၊ မှတ်တမ်းတင်သူ ပါပင်ရမည်။
 ဖြစ်ပေါ်စေရန်အတွက် စစ်ကိုင်းဒေသကြီး၊ ပင်လည်ဘူးမြို့နယ်၊ သရက်ကျွန်းကျေးရွာအစည်းအဝေးမှတ်တမ်း၊ မှတ်တမ်းတင်သူ ပါပင်ရမည်။
 ဖြစ်ပေါ်စေရန်အတွက် စစ်ကိုင်းဒေသကြီး၊ ပင်လည်ဘူးမြို့နယ်၊ သရက်ကျွန်းကျေးရွာအစည်းအဝေးမှတ်တမ်း၊ မှတ်တမ်းတင်သူ ပါပင်ရမည်။



ဆုံး ဖြတ်ချက်

— ၈ —

ဆရာမကလေးများ၏ ကျေးဇူးတင်မှုနှင့် ယခင်ဖြစ်ခဲ့သော တာဝန်ထမ်းဆောင်ခဲ့သော ကျေးဇူးတင်မှုများကို
ဆက်လက်ဆောင်ရွက်ရန်အတွက် အားပေးမှုများကို ကျေးဇူးတင်ဆုတ်ခွင့်ပါသည်။

• စိမ်းကိန်းလုပ်ငန်းစဉ်များကို ကျေးဇူးတင်မှုများဖြင့် ဆောင်ရွက်ပေးရန်အတွက် ကျေးဇူးတင်ဆုတ်ခွင့်ပါသည်။
• နှစ်ကိန်းလုပ်ငန်းစဉ်များကို ကျေးဇူးတင်မှုများဖြင့် ဆောင်ရွက်ပေးရန်အတွက် ကျေးဇူးတင်ဆုတ်ခွင့်ပါသည်။

သဘောတူညီချက်

— ၉ —

ဆရာမကလေးများ၏ ကျေးဇူးတင်မှုများနှင့် ဆိုင်ရာလုပ်ငန်းများကို ကျေးဇူးတင်ဆုတ်ခွင့်အတွက် ကျေးဇူး

ဆိုင်ရာလုပ်ငန်းစဉ်များကို ကျေးဇူးတင်ဆုတ်ခွင့်အတွက်

(၁) ကျေးဇူးတင်ဆုတ်ခွင့်အတွက်

(၂) အသက်ကျော်အသက်

(၃) အားကစားကွင်းပြင်များ

(၄) အကြံပေးချက်

(၅) ကျေးဇူးတင်ဆုတ်ခွင့်အတွက်

ယခု စိမ်းကိန်းလုပ်ငန်းစဉ်တွင် ဆိုင်ရာလုပ်ငန်းစဉ် (၁) ဖြစ်သော ကျေးဇူး

ဆိုင်ရာလုပ်ငန်းစဉ်အတွက် ဆိုင်ရာလုပ်ငန်းစဉ်နှင့် ဆိုင်ရာလုပ်ငန်းစဉ်အတွက် ကျေးဇူး

ဆိုင်ရာလုပ်ငန်းစဉ်အတွက် ဆိုင်ရာလုပ်ငန်းစဉ်အတွက်

ဆိုင်ရာလုပ်ငန်းစဉ်
ဗဟိုဌာန၊ စာကြည့်တိုက်
ကျေးဇူးတင်ဆုတ်ခွင့်



၁၄။ ကဏ္ဍအလိုက်ဦးစားပေးဖွံ့ဖြိုးရေးလုပ်ငန်းစဉ်များ

နောက်ဆက်တွဲ (၄)ခြားနားသောအပိုင်းများအတွက် ဦးစားပေးဖွံ့ဖြိုးရေးလုပ်ငန်းစဉ် အနှစ်ချုပ်

မူရင်းသည် VPSC တွင်ထားရှိရပါမည်။ အခြားဌာနများနှင့် ညှိနှိုင်းရန်အတွက် မိတ္ထီအား TPIC သို့ပို့ရပါမည်။ MIS data အနေဖြင့် သွင်းရန်မလိုအပ်ပါ။

အဆင့်	လုပ်ငန်း	မည်သူဦးစားပေးလဲ	ကျေးရွာမှတာဝန်ခံသူ (သို့)အုပ်စု	ပြင်ပမှမည်သူ ထောက်ပံ့မလဲ
အခြေခံအထောက်အပံ့	၁ စိုလှယ်လက်ဖျိ	<input checked="" type="checkbox"/> ကျား <input checked="" type="checkbox"/> မ		
	၂ များကြိုကျောင်းအောင်	<input checked="" type="checkbox"/> ကျား <input checked="" type="checkbox"/> မ		
	၃ ကျေးရွာအထောက်အပံ့	<input checked="" type="checkbox"/> ကျား <input checked="" type="checkbox"/> မ		
	၄ ရွာတွင်းကျေးရွာအထောက်အပံ့	<input checked="" type="checkbox"/> ကျား <input checked="" type="checkbox"/> မ		
	၅ စာသင်ကျောင်းဝင်းခြံ	<input checked="" type="checkbox"/> ကျား <input checked="" type="checkbox"/> မ		
	၆ ဒကာကစားကွင်းခြံ	<input checked="" type="checkbox"/> ကျား <input checked="" type="checkbox"/> မ		
	၇ ကျေးရွာအထောက်အပံ့	<input checked="" type="checkbox"/> ကျား <input checked="" type="checkbox"/> မ		
	၈ ရွာတွင်းကျေးရွာအထောက်အပံ့	<input checked="" type="checkbox"/> ကျား <input checked="" type="checkbox"/> မ		
အထောက်အပံ့ပေးရန်အတွက်အခြားရေး	၁ ချွန်ချွန်အေးအေးအေးအေး	<input checked="" type="checkbox"/> ကျား <input checked="" type="checkbox"/> မ		
	၂ ကျေးရွာအထောက်အပံ့	<input checked="" type="checkbox"/> ကျား <input checked="" type="checkbox"/> မ		
	၃ ကျေးရွာအထောက်အပံ့	<input checked="" type="checkbox"/> ကျား <input checked="" type="checkbox"/> မ		
	၄ ရွာတွင်းကျေးရွာအထောက်အပံ့	<input checked="" type="checkbox"/> ကျား <input checked="" type="checkbox"/> မ		
	၅	<input type="checkbox"/> ကျား <input type="checkbox"/> မ		
	၆	<input type="checkbox"/> ကျား <input type="checkbox"/> မ		
	၇	<input type="checkbox"/> ကျား <input type="checkbox"/> မ		
	၈	<input type="checkbox"/> ကျား <input type="checkbox"/> မ		



အမျိုးအမည်	အမျိုးအမည်	အမျိုးအမည်	အမျိုးအမည်	
			အမျိုးအမည်	အမျိုးအမည်
ပထမအမျိုးအမည်	၀ မိခင်နှင့်ကလေးကျန်းမာရေး အစီအစဉ်	<input checked="" type="checkbox"/>	ကျား	
	၂ ယက်ကြီးသမားကျန်းမာရေး	<input checked="" type="checkbox"/>	ကျား	
	၃	<input type="checkbox"/>	ကျား	
	၄	<input type="checkbox"/>	ကျား	
	၅	<input type="checkbox"/>	ကျား	
	၆	<input type="checkbox"/>	ကျား	
	၇	<input type="checkbox"/>	ကျား	
	၈	<input type="checkbox"/>	ကျား	
	၉	<input type="checkbox"/>	ကျား	
ဒုတိယအမျိုးအမည်	၀ အသက်ကျောအစီအစဉ်	<input checked="" type="checkbox"/>	ကျား	
	၂ ကျော့စားစာ	<input checked="" type="checkbox"/>	ကျား	
	၃	<input type="checkbox"/>	ကျား	
	၄	<input type="checkbox"/>	ကျား	
	၅	<input type="checkbox"/>	ကျား	
	၆	<input type="checkbox"/>	ကျား	
	၇	<input type="checkbox"/>	ကျား	
	၈	<input type="checkbox"/>	ကျား	
	၉	<input type="checkbox"/>	ကျား	
တတိယအမျိုးအမည်	၀ ၂၄ နာရီ မိခင်ရေး	<input checked="" type="checkbox"/>	ကျား	
	၂ ကျေးဇူးတင်ပေးခြင်း	<input checked="" type="checkbox"/>	ကျား	
	၃	<input type="checkbox"/>	ကျား	
	၄	<input type="checkbox"/>	ကျား	
	၅	<input type="checkbox"/>	ကျား	
	၆	<input type="checkbox"/>	ကျား	
	၇	<input type="checkbox"/>	ကျား	