



ပြည်ထောင်စုမြန်မာနိုင်ငံတော်အစိုးရ  
စိုက်ပျိုးရေး၊ မွေးမြူရေးနှင့် ဆည်မြောင်းဝန်ကြီးဌာ  
ကျေးလက်ဒေသဖွံ့ဖြိုးတိုးတက်ရေးဦးစီးဌာန

**National Community Driven Development Project**  
လူထုဗဟိုပြုစီမံကိန်း၊ လှိုင်းဘွဲ့မြို့နယ်

ကျေးရွာဖွံ့ဖြိုးရေးအစီအစဉ်



သပုထိုကျေးရွာအုပ်စု  
သပုထိုကျေးရွာ

လှိုင်းဘွဲ့မြို့နယ်၊ ကရင်ပြည်နယ်  
၂၀၁၉ ခုနှစ်

## မာတိကာ

<u>စဉ်</u>	<u>အကြောင်းအရာ</u>	<u>စာမျက်နှာ</u>
၁။	လှိုင်းဘွဲ့မြို့နယ်အခြေပြမြေပုံ .....	၁
၂။	ကျေးရွာမြေပုံ (တည်နေရာ) .....	၂
၃။	အုပ်စုတွင်ပါဝင်သော ကျေးရွာများစာရင်း .....	၃
၄။	ကျေးရွာအခြေခံအချက်အလက်များ (ကျေးရွာသမိုင်းကြောင်း) .....	၄-၅
၅။	လူထုပူးပေါင်းပါဝင်သော လူမှုဆန်းစစ်ခြင်းနှင့် အကဲဖြတ်ခြင်း လုပ်ငန်းစဉ် (PSA/PRA) အကျဉ်းချုပ်ဇယား .....	၆
၆။	ကျေးရွာဖွံ့ဖြိုးရေးအစီအစဉ်အတွက်အသုံးပြုခဲ့သော PRA tools တစ်ခုချင်းစီအတွက် သုံးသတ်ချက်များ	
	၁။ ကျေးရွာလူမှုရေးနှင့်အရင်းအမြစ်ပြမြေပုံ (Social Map) .....	၇-၈
	၂။ ရာသီခွင်ပြပြကွဲဒီဇိုင်း (Seasonal Cleander) .....	၉-၁၀
	၃။ ဥစ္စာနေကြွယ်ဝမှုပြဇယား (Wealth Ranking) .....	၁၁-၁၂
	၄။ ကျား၊မ ပင့်ကူအိမ်သုံးသပ်ခြင်း (Cob Web) .....	၁၃-၁၄
	၅။ အရင်းအမြစ်အသုံးချမှုပုံစံပြဇယား (Asset Mapping) .....	၁၅-၁၆
	၆။ အဖွဲ့အစည်းချိတ်ဆက်မှုပြဇယား (Veen Diagram).....	၁၇-၁၉
၇။	ကော်မတီဝင်များရွေးချယ်ခြင်းနှင့် ကျေးရွာဖွံ့ဖြိုးရေးအစီအစဉ် ဆောင်ရွက်မှုမှတ်တမ်း .....	၂၀
၈။	ကျေးရွာအချက်အလက်များ (PC 1) .....	၂၁-၂၄
၉။	စီမံကိန်းစက်ဝန်းအချိန်ဇယား (PC 2) .....	၂၅
၁၀။	ကျေးရွာဖွံ့ဖြိုးရေးဦးစားပေးအစီအစဉ် (PC 3) .....	၂၆-၂၇
၁၁။	အစည်းဝေးမှတ်တမ်းများ .....	၂၈-၂၉
၁၂။	ကဏ္ဍအလိုက်ဦးစားပေးဖွံ့ဖြိုးရေးလုပ်ငန်းစဉ်များ .....	၃၀

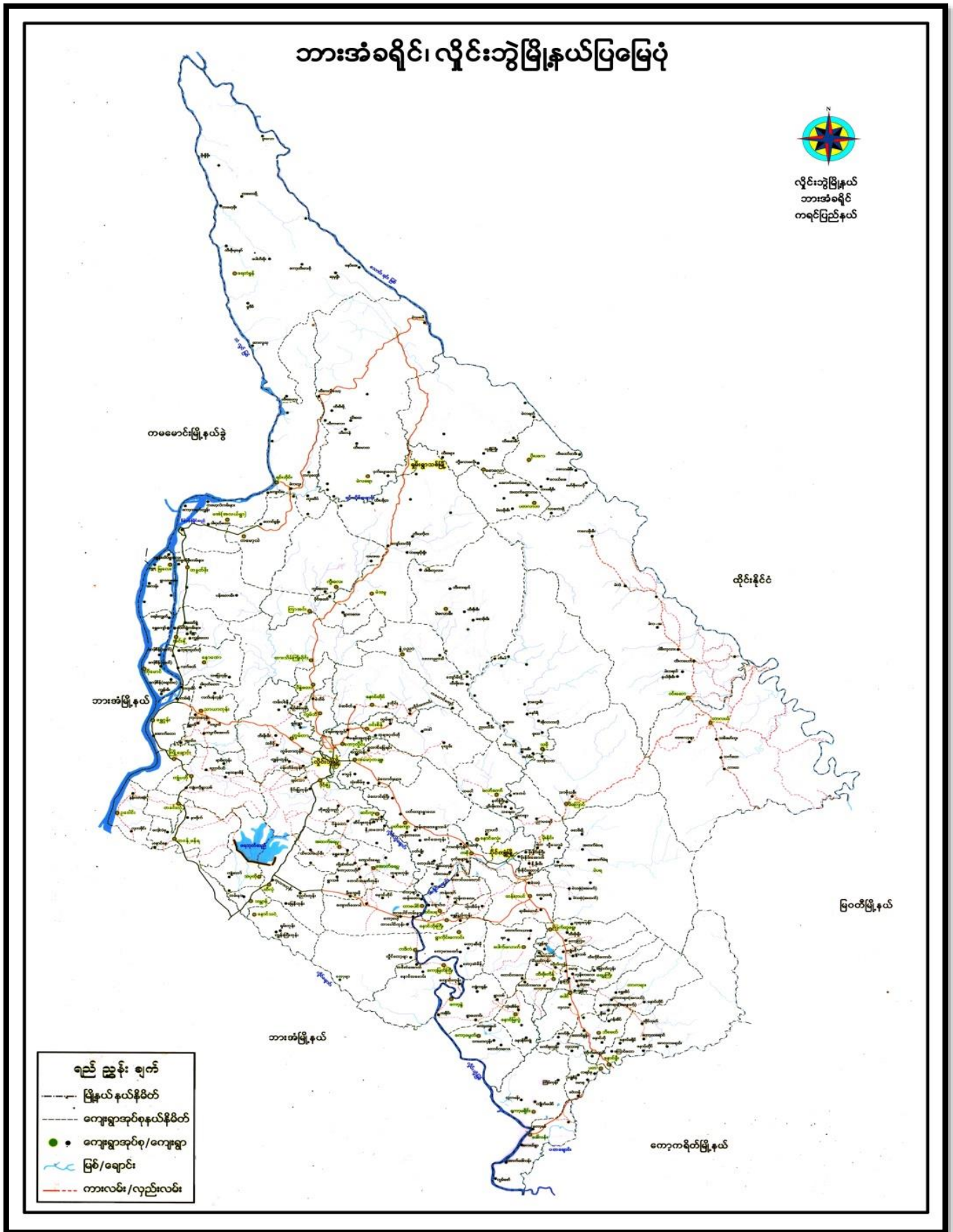

၂။ ကျေးရွာမြေပုံ (တည်နေရာ)

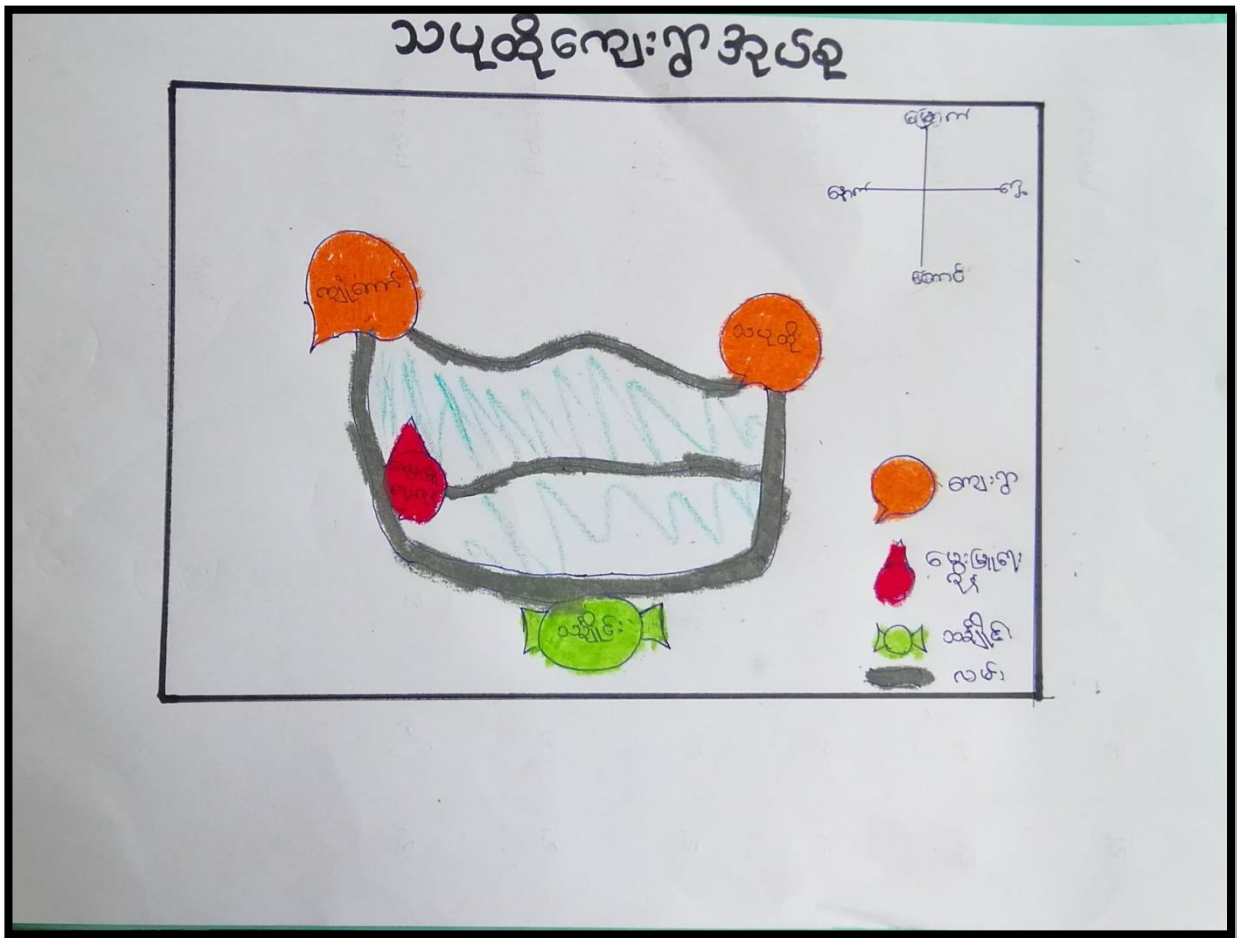

၃။ အုပ်စုတွင်ပါဝင်သော ကျေးရွာများစာရင်း

- ၁။ သပုထို
- ၂။ ကျုံ့ကော်

သပုထိုကျေးရွာသမိုင်းကြောင်း

သပုထိုကျေးရွာကို ဖွန့်ခဲ.စော နှစ်ပေါင်း (၃၀၀)ခန့်မှစတင်  
ထောင်ခဲ့သည်။ နှိုင်းဘွဲ့မြို့၏ (၁၄) မိုင်ခန့် အကွာတွင်တည်  
ရှိပါသည်။ သပုထို ခေါ်ရခြင်းအကြောင်းရင်းမှာ ယခင်မှ ကုန်း  
အမြင့်ပေါ်တွင် တည်တည် ခြင်းမှ ခပ် ခေါ်ကြသည်။ ပခုင်ဘာ

သာခေါ် =>  $\frac{\text{တပု}}{\text{ကုန်း}}$        $\frac{\text{ထို}}{\text{မြင်း}}$        $\frac{\text{ဒိုင်}}{\text{ရွာ}}$

ယခင်ကလမ်းပန်းဆက်သွယ်ရေးမှာ ဣလင်းမကြီးသည်  
မြေခိုလမ်းဖြစ်သောကြောင့် စွဲရာသီတွင် ဖုန်အဖျက်ထူထပ်ပြီး သွားလာ  
ရခက်ခဲခြင်းများနှင့် ကြုံတွေ့ခဲ့ရပါသည်။ သွားလာရ အဆင်မ  
ပြေသောကြောင့် ကုန်သွယ်ရေး အခြေအနေများလျော့ကျပြီး  
ဝင်ငွေ နည်းပါးခဲ့ပါသည်။ ယခုအခါ လမ်းပန်းဆက်သွယ်ရေး  
ကောင်းလာသောကြောင့် စီးပွားရေးပညာရေး၊ ကျန်းမာရေး အစ  
စအရာရာ အဆင်ပြေလာပြီဟု ပညာရှိပါသည်။ ဣလင်းမကြီးကော်  
တော်လည်း ဤတွင် အလယ်တန်း၊ အထက်တန်းကလေးများ (အ.ထ.  
က) သို့ သွား သောလမ်းသည် ချိုင့်ခွက်များဖြစ်ခြင်း၊ မွက်ထဲခြင်း  
များကြောင့် ကျောင်းသူ သားများအနေဖြင့် အဆင်မပြေပါ။

ဖွန့်ခဲ.စော နှစ် (၁၀)ခန့် ပါလီမန်ခေတ် ပြည်ထောင်စု  
ကိန်းမြင့် နိုင်ငံတော် အစိုးရမှ ထောက်ပံ့ပေးသော ငွေနှင့် ပူထု  
လုပ်ငန်း ခုပေါင်းပြီး ယခု မူကြိုကျောင်းနေရာ ကျောင်းကိုတည်  
ဆောက်ခဲ့ပါသည်။ ၎င်းကျောင်းကို "ပြည်ထောင်စု"ကျောင်းဟု  
ခေါ်သည်။ မော်လမြိုင်မြို့ ကျောင်း အုပ်စုရာမကြီး ခေါ်ခေါ်ရွှေ မှာ  
အလှူပေးတော်ပြီး စိတ်ထားမာတင်ပါသည်။ သပုထို ပညာရေးတိုးတက်

လာရန် အများကြီး လက်တွေ့ ဖော်ပြပါသည်။ ယခုလျှင် သာသနာ့ ရွာတွင် နှစ်ဝှက် တစ်နှစ်လျှင် (၁၀) တန်းအောင် (၃) ဦး ထက် ငြိမာဖြူဖြူသည်။

သာသနာ့ရွာတွင် ဆေးခန်းမရှိသော်လည်း လမ်းပန်းဆက်သွယ်ရေး အဆင်ပြေလာသောကြောင့် ထိရောက်စွာ ဆေးဝါးများဖြင့် ဆေးကုသမှုကို ရရှိပါသည်။ အရေးပေါ်လူနာများကို ပါက အားအင်ဆေးကုသမှုများကို ပို့ပေးပါသည်။

သာသနာ့ရွာ၏ မီးဖွားရေး မှာ ယခုနှစ် နှိုင်းယှဉ်လျှင် လမ်းပန်းဆက်သွယ်ရေးကောင်းလာသောကြောင့် ကုန်ပစ္စည်းများ အဆင်ပြေလာသည်။ ရွာရှိ လူငယ်များသည် အဝတ်လုံခြုံရေးအတွက် နိုင်ငံခြားသို့ သွားရောက်လုပ်ကိုင်သူ အများပြုပါသည်။ ရွာတွင် ပစ္စည်း လူမျိုးအများဆုံးနေထိုင်ပြီး မုန့်ဘာသာကို ကွပ်ကွာပါသည်။

ရွာ၏ ကိုးရပ်လေးမှာ မိမိလို မခေါ်တတ်ပါ။ တစ်နှစ် (၂) ဝါ ဖြစ်လုပ်သည်။ လမှာ ကနဦးလဆုတ် အင်္ဂါနေ့နှင့် တနင်္ဂနွေနေ့များ လဆုတ် အင်္ဂါနေ့တွင် လုပ်ရသည်။ တစ်ရွာလုံးရှိ ရွာသူအားလုံးသည် ဖိစိတ်အိမ်၌ ထမင်းများချက်ကာ ရုပ်စိုက်ပေး ဖိစိတ် (ထမင်း၊ လှော်၊ နှစ်ပျော့၊ အရက်၊ ဖိစိုက်စားသုံးစားများ) ဆွေးနိုက်သည်။ အားလုံးစုံလျှင် ရုပ်စိုက်ပေးပြီး ရွာတွင်းရှိ ဖောက်ခွဲသား အားလုံးသည် ရွာ၏ အရွေး၊ အနောက်၊ တောင်၊ မြောက် တောင်လေးတောင် သို့ သွား၍ မူရင်းပထမ “ဇေးရွာတွင်း သို့ မကောင်းဆိုခါးများမဝင်ရောက် အောင် ကာကွယ်ပေးရန်” တောင်းဆိုကြသည်။ ယခုနှစ်များမှာ မူကရစ်စစ်သားများသည် သာသနာ့ရွာတွင်းသို့ ဝင်ရန် လုပ်ကြံသော်လည်း သာသနာ့ရွာကို မမြင်ကြပေ။ မျက်စိလည် လမ်းမှားပြီး ပြန်လည်ထွက်ခွာကြရသည်။

၅။ လူထုပူးပေါင်းပါဝင်သော လူမှုဆန်းစစ်ခြင်းနှင့် အကဲဖြတ်ခြင်းလုပ်ငန်းစဉ် အကျဉ်းချုပ်ဇယား

လူထုပူးပေါင်းခြင်းစီမံကိန်း  
လူမှုဆန်းစစ်ချက် (FIR) နှင့် အကဲဖြတ်ချက်အချက်အလက်များ

ဈေးကွက်စဉ် - ၁၀၂ ထို  
ဈေးကွက်စဉ် ၂ - ၁၀၂ ထို

ခွဲ	ဆွေးနွေးခန်း စေ့ချက်စွဲ	အကြောင်းအရာများ	ဆွေးနွေးဆောင်ရွက်ခဲ့သော သူများ ဝါးအဖွဲ့		ပါဝင်ခဲ့ သူအရ အတွက်
			ကျား	မ	
၁။	၂၁.၆.၂၀၁၇	လူမှုအရင်းအမြစ် ဖြစ်ထိ ပြေပျံ့ခြင်း ဆန်းစစ်ချက်များ	၄၀	၄၀	၈၀
၂။	၂၁.၆.၂၀၁၇	ဒုက္ခရောက်ရှိသူအထိ သက်တောင့် ခြင်းနှင့် ဆန်းစစ်ချက်များ	၂၀	၂၀	၄၀
၃။	၂၁.၆.၂၀၁၇	ဈေးကွက် အရင်းအမြစ် ဖြစ်ထိ ပြေပျံ့ခြင်း နှင့် စီမံခန့်ခွဲမှု အခက်အခဲများ ဆန်းစစ်ချက်များ	၃၀	၃၀	၆၀
၄။	၂၁.၆.၂၀၁၇	ကုန်ဆိုင် ဖြစ်ထိ ပြေပျံ့ခြင်း နှင့် ဆန်းစစ်ချက်များ	၂၀	၂၀	၄၀
၅။	၂၁.၆.၂၀၁၇	ပစ္စည်းကိစ္စများ ဖြစ်ထိ ပြေပျံ့ခြင်း ဆန်းစစ်ချက်များ	၆၀	၆၀	၁၂၀
၆။	၂၁.၆.၂၀၁၇	ငွေကြေး (ဈေးကွက်တွင် ပြေပျံ့မှု) အခက်အခဲများ ဖြစ်ထိ ပြေပျံ့ခြင်း ဆန်းစစ်ချက်များ	၃၀	၃၀	၆၀





ကျေးဇူးတင်ပါရမည်နှင့် အရင်း ဖြစ်ပြု မြေပုံဆန်းစစ်သုံးစာပုံချက်များ

ကျေးဇူးတင်ပုံ - သပူထို  
ကျေးဇူး - သပူထို

ရက်စွဲ - 21. 6. 2019  
မြို့နယ် - ဗဟိုမြို့နယ်

၁ ဤတစ် ယယများကို နိုင်ငံ အသက်မွေးဝမ်းကျောင်း ပြုပြင် စေတနာသင့်  
နိုင်ခြင်း သို့မဟုတ် စားဝတ်ရေးစား အတွက်အဖွဲ့က ရောက်လုပ်ကြိုက်သူ အများစု ရှိသည်။

၂ ဆောက်သုံး ရေလုံစောက်မှု ရရှိပြီး ကျန်းမာရေး လက်လှမ်း မီစေတော့ ဖြစ်ပါ  
သည်။

၃ လျှပ်စစ်ဖိုး ရရှိပြီး လမ်းပန်း အကဲသတ် ရေး ကောင်းမွန်ပါသည်။

၄ ကျေးဇူး ဖွဲ့ ပြီး တိုးတက်ရန်

- အ.ထ.က သို့မဟုတ် စာမေးပေး
- စားပေးခန်း
- စာကြည့်တိုက်

ပါဝင်ဆွေးနွေးသူများ ၂၄၀ ဘဦး + ၂၄၀ ဘဦး

၂။ ရာသီခွင်ပြုပြင်မှု (Seasonal Cleander)

ရာသီခွင်ပြုပြင်မှု

ပြင်ဆင်သူ (ကျား) - 20  
 (မ) - 20  
 မြို့နယ် - နှိုင်းဘွဲ့  
 ရက်စွဲ - 21-6-2019

ကျေးရွာအုပ်စု - သပုဇွန်	ကျေးရွာ - သပုဇွန်	အကြောင်းအရာ	၁/၆/၁၉	၂/၆/၁၉	၃/၆/၁၉	၄/၆/၁၉	၅/၆/၁၉	၆/၆/၁၉	၇/၆/၁၉	၈/၆/၁၉	၉/၆/၁၉	၁၀/၆/၁၉
ရာသီဥတု	☀️	☀️	☀️	☁️	☁️	☁️	☁️	☁️	☁️	☁️	☁️	☀️
ရေပမာဏ	၀	-	-	-	၁	၁	၁	-	-	-	-	၁
ဝေပုံ	၁	၁	၁	၁	၁	၁	၁	၁	၁	၁	၁	၁
ကွက်ပုံ	၁	၁	၁	၁	၁	၁	၁	၁	၁	၁	၁	၁
အခြားအချက်အလက်	၀	-	-	-	-	-	-	-	-	-	-	၀
ရေအောက်												

ရာသီခွင်ဖြင့် ဖြေရှင်းဆန်းစစ်သုံးသပ်ချက်များ

ကျေးဇူးတင်စွာ - သမုတို့  
ကျေးဇူး - သမုတို့

၇က်စွဲ - 21. 6. 2019  
မြို့နယ် - မုလိက

Δ ဂ္ဂု တွင် လယ်ယာလုပ်ငန်း ကျိစသက်မွေးဝမ်းကျောင်း အဖြစ်လုပ်ကိုင်ကြသော်-

Δ ရာသီခွင်အရတောကပြန်မှုများ မရှိပါ။

Δ ကျွန်ုပ်တို့နှင့် ပတ်သက်၍ ရောဂါတွေတွေ့ရသူများ ဖြစ်တတ်စေ မရှိပါ။  
ရိုးရိုးများ ၊ တုတ်တွေတို့သာရှိသည်။

Δ ကျွန်ုပ်တို့ ၊ ကပေါင်း ၊ တန်းရှုစု များတွင် အလွန်ပူ မြင်းစောကြောင့်  
ကောဗိုလ်ကောင်များ ဖြစ်တတ်ပါ သော်လည်း ခုတ်မဟုတ်ပါ။

Δ စောက်ဆိုး ရေလုံစောက်မှု မရှိပါ။

ပါဝင်ဆွေးနွေးသူများ ကျား ( 20 ) ဦး + မလ 20 ) ဦး

၃။ ဥစ္စာခန့်ကြယ်ဝမှုပြဇယား (Wealth Ranking)

ကျေးဇူးတင်ပေးသည့် - သပူထို  
ကျေးဇူးတင်ပေးသည့်

**ဥစ္စာခန့်ကြယ်ဝမှုပြဇယား** ဇွန်လ - ဖွဲ့စည်း  
ဇွန်လ - ၂၀၁၉

အဆင့်	သတ်မှတ်ချက်	အိမ်ထောင်စု အရေအတွက်	ရာခိုင်နှုန်း
မြေလှည့်စား အုပ်စု	တိုက်အိမ်၊ ကား၊ လယ်၊ ငှက်၊ ခွေး	၃၀	၁၅%
အလယ်အလတ်အုပ်စု	ပျဉ်ထောင်အိမ်၊ ဆိုင်ကယ်၊ သွပ်မီး၊ လယ်၊ ငှက်	၁၂၀	၆၄%
မမြေလှည့်စားအုပ်စု	ဝါးအိမ်၊ ဖက်မီး၊ ပျဉ်က၊ ဝက်ခိုး	၃၉	၂၀%
စုစုပေါင်း အုပ်စု - ၂၀	၆ - ၂၀	၁၈၉	၁၀၀%



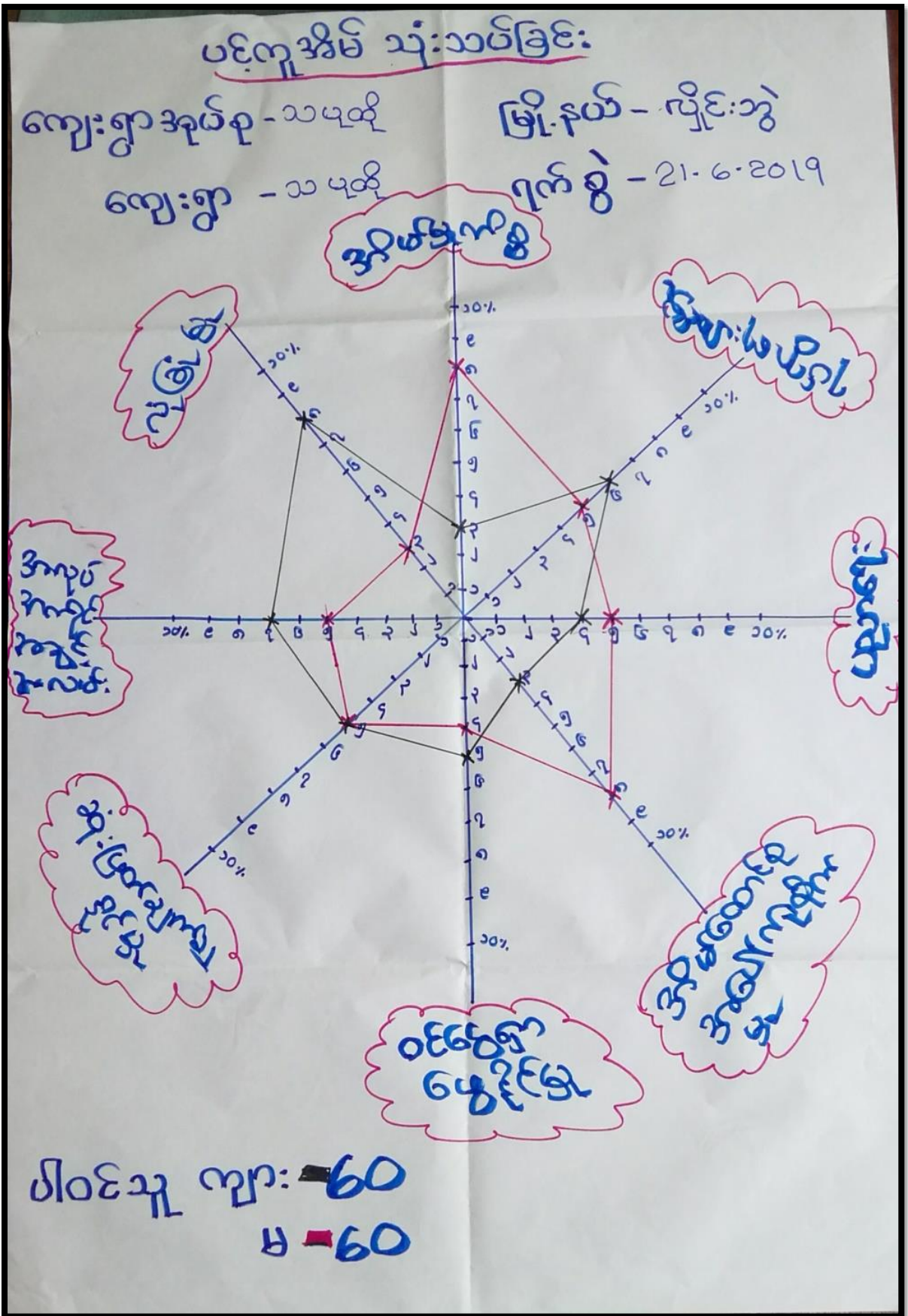

ပင့်ကူကိတ်ဖြင့် သုံးသပ်ခြင်းကားဆန်းစစ်ဆုံးသတ်ချက်များ

ကျေးဇူးတင်ပေး - သပူထိုက်

ကျေးဇူး - သပူထိုက်

ရက်စွဲ - 21.6.2019

မြို့နယ် - လှိုင်ဘွဲ့





Δ ဤတွင် ရှိအမျိုးသမီးများသည်၊ ယုဒီ၊ ဗုဒ္ဓ၊ ဂုဏ်ကျေးဇူး၊ ပါဝင်မှု၊ အထူးအကျင့် အဖွဲ့အစည်း၊ ဝင်ရောက်မှုဖြင့် နှစ်တိုင်းကားနှစ်စဉ် ဆောင်ရွက်

Δ အကြောင်းရင်းမှာ ဗိုင်းကမ်းများသည် အမျိုးသားများထက်ကား မကြုံ တော့ ဖြစ်ရခြင်း၊ မရှိခြင်း၊ အိမ်ထောင်များ၊ တောကြောင့်ဂုဏ်ကျေးဇူး တွင် အမျိုးသား များသာမက လူတစ်ဦး နှစ်ထံတွင် ရှိနေ တတ်ခြင်းကြောင့် ဖြစ်သည်။

Δ ဆုံးဖြတ်ချက်ချနိုင်မှုတွင် အမျိုးသားနှင့် အမျိုးသမီးတို့ တူ ဖြစ်သည်။

ပါဝင်သူများ ကျား ( 60 ) ဦး + မ ( 60 ) ဦး

၅။ အရင်းအမြစ်အသုံးချမှုပုံစံပြဇယား(Asset Mapping)

အရင်းအမြစ်ပိုင်ဆိုင်မှုပြဇယား ကျေးရွာအုပ်စု - သယံဇာတ ကျေးရွာ - သယံဇာတ		အရင်းအမြစ်အသုံးချမှုပြဇယား ကျေးရွာအုပ်စု - သယံဇာတ ကျေးရွာ - သယံဇာတ	
မြို့နယ် - လှိုင်ဘွဲ့ ရက်စွဲ - 21.6.2019		မြို့နယ် - လှိုင်ဘွဲ့ ရက်စွဲ - 21.6.2019	
			
ထွန်စက် ထောင်လာဦ စပါးခြေစက်	အပ်ချုပ်စက်	လယ် ဆိုင်ကယ် ခြံ ဝက် ရေတွင်း စာကြည်ထိုက် ဘုန်းကြီးကျောင်း တံတား	ထွန်စက် ထောင်လာဦ စပါးခြေစက် အပ်ချုပ်စက် ရေတွင်း
			လယ် ဆိုင်ကယ် ခြံ ဝက် စာကြည်ထိုက် ဘုန်းကြီးကျောင်း တံတား
ပါဝင်သူ ကျား - 30 မ - 30		ပါဝင်သူ ကျား - 30 မ - 30	



အရင်းအမြစ်များကား သုံးစွဲမှုနှင့်ထိန်းချုပ်မှု အခြေအနေပြဇယားဆင့်ဆင့် သပ်ချက်များ

ကျေးဇူးတင်စာ - သမုထို

ရက်စွဲ - ၂၀၁၆-၂၀၁၇

ကျေးဇူး - သမုထို

မြို့နယ် - ဖျံလှိုင်ကွဲ

Δ အမျိုးသမီး သီးသန့် သုံးစွဲစောအရင်းအမြစ် ဝတ်စုံဝတ်စုံဝတ်စုံ သင်္ဘောချုပ်စက်သင်္ဘော အမျိုးသမီး သီးသန့် သုံးစွဲစောလည်းပြုပြင်ရာတွင် အမျိုးသားများက ပြုပြင်ကြသည်။

Δ ထွက်ကန်၊ ဝတ်လျှော်၊ စပါးအိတ်စက်တို့ကို အမျိုးသား သီးသန့် သုံးစွဲကြပြီး ပြုပြင်ထိန်းချုပ်ရာတွင် အမျိုးသားများသာပြုလုပ်ကြသည်။

Δ ရေတံဆိုးကို အမျိုးသားနှင့် အမျိုးသမီး တူတူသုံးစွဲကြပြီး ပြုပြင်ရာတွင် အမျိုးသားများက ပြုပြင်ထိန်းချုပ်ကြသည်။

Δ မိသားစုရေးနှင့် ကြည်မည်ဆိုလျှင် မိုခေါင်း မှုကတ်စက်ကောင်းချစ်မည်ဆိုလျှင် အမျိုးသား၊ အမျိုးသမီး တိုင်းပင်သုံးစွဲကြသည်။

ပါဝင်ရေးကြေးသူများ ကျား ( ၂၀ ) ခု၊ + မ ( ၂၀ ) ခု

၆။ အဖွဲ့အစည်းချိတ်ဆက်မှုပြဇယား (Veen Diagram)

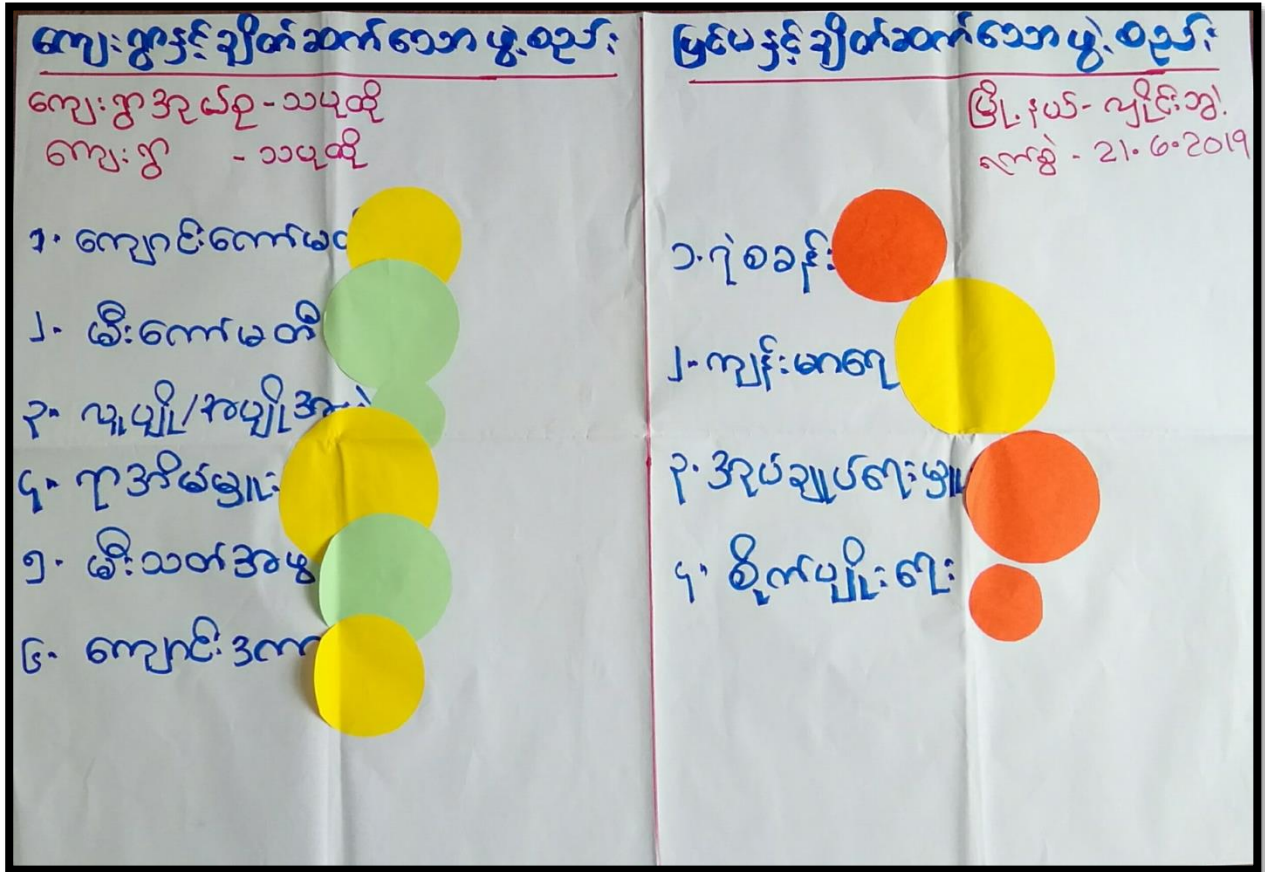

ကျေးဇူးအတွင်းအပွဲ့အစဉ်းချိတ်ဆက်မှု

ကျေးဇူးအပွဲ့ပရ - သယုထို  
ကျေးဇူး - သယုထို

မြို့နယ်-လှိုင်ဘွဲ့

၇က်စွဲ - 21.6.2019



၂၀၀၈ သို့ကျား - ၃၀

၆ - ၃၀

အဖွဲ့က သုံးများ ချိတ်ဆက်မှုများ ဖတ်သုံး သင်ချက်များ

ကျေးဇူးတင်စာ - သပူစာ

ကျေးဇူး - သပူစာ

၇က်စွဲ - 21.6.2019

မြို့နယ် - ယိုးဒယား

△ ကျေးဇူးတင်စာကို ဖတ်ပြီး သည် ကျေးဇူး ဖွဲ့ပြီး ပေးပို့ပေးရန် များ တွင် အစီအစဉ် လုပ်ဆောင်သည်။

△ လုပ်ငန်း အစီအစဉ် လုပ်ငန်း ကျွမ်းကျင်မှုများ သည် ကျေးဇူးတင်စာကို ဖတ်ပြီး ပေးပို့ပေးရန် များ နှင့် ဖြစ်ပေါ်ပြီး စီစဉ်ဆောင်ရွက်သည်။

△ ကျေးဇူးတင်စာကို ဖတ်ပြီး သည် ပေးပို့ပေးရန် တွင် အစီအစဉ် လုပ်ဆောင်သည်။

△ ကျေးဇူးတင်စာကို ဖတ်ပြီး သည် ကျေးဇူးတင်စာကို ဖတ်ပြီး ပေးပို့ပေးရန် များ နှင့် ဖြစ်ပေါ်ပြီး စီစဉ်ဆောင်ရွက်သည်။

△ ကျေးဇူးတင်စာကို ဖတ်ပြီး သည် ကျေးဇူးတင်စာကို ဖတ်ပြီး ပေးပို့ပေးရန် များ နှင့် ဖြစ်ပေါ်ပြီး စီစဉ်ဆောင်ရွက်သည်။

ပါဝင်ဆွေးနွေးသူများ ကျား ( ၃၀ ) ဦး၊ မိ ( ၃၀ ) ဦး

၇။ ကော်မတီဝင်များရွေးချယ်ခြင်းနှင့် ကျေးရွာဖွံ့ဖြိုးရေးအစီအစဉ် ဆောင်ရွက်မှုမှတ်တမ်း



၈။ ကျေးရွာအချက်အလက်များ(PC 1)

ပုံစံ - ၈ - ၁ ကျေးရွာအခြေခံအချက်အလက်များ (Form PC 1)

လမ်းညွှန်ချက်။ ကျေးရွာတစ်ရွာသို့ ပထမဆုံးမိတ်ဆက်ခရီးသွားရောက်သောအခါ လူထုစည်းရုံးရေးမှူးသည် ကျေးရွာခေါင်းဆောင်များအားကျေးရွာအချက်အလက်များကိုမေတ္တာရပ်ခံ၍တောင်းခံရသည်။ ဤအချက်အလက်များကိုစီမံကိန်းမိတ်ဆက်အစည်းဝေးမတိုင်မီတောင်းခံရမည်။ စီမံကိန်းမိတ်ဆက်အစည်းဝေးတွင် လူထုစည်းရုံးရေးမှူးသည် ဤအချက်အလက်များအား စစ်ဆေးပြီး မှန်ကန်အောင်ပြုလုပ်ရမည်။ ပြီးနောက်တွင် လူထုစည်းရုံးရေးမှူးမှ သတင်းအချက်အလက်ထဲသို့ Tablets မှ တဆင့် ဖြည့်သွင်းရမည်။

ကျေးရွာခေါင်းဆောင် အမည် - ဦးကျော်ကျော်	ကျေးရွာခေါင်းဆောင်၏ ဖုန်းနံပါတ် - ၀၇၃၅၅၇၃၇၉၂၅	လူထုစည်းရုံးရေးမှူး၏အမည် - ဦးစွန်းစွန်း
ပြည်နယ်/တိုင်းဒေသကြီး - ကရင်	မြို့နယ် - ကျွန်းကျွန်း	ကျေးရွာအုပ်စု - သပုတို

က။ လူဦးရေ

လူမျိုးစု	အိမ်ထောင်စုအရေအတွက်	ကိုးကွယ်သည့်ဘာသာ	အိမ်ထောင်စုအရေအတွက်
လူမျိုးစု (၁) - မြန်မာ	၁၇၂	ဘာသာ(၁) - မြန်မာ	၁၆၉
လူမျိုးစု (၂) -----		ဘာသာ(၂) -----	
လူမျိုးစု (၃) -----		ဘာသာ(၃) -----	
လူမျိုးစုရော - မြန်မာ၊ ကရင် + ဗမာ + မွန်	၁၇	ဘာသာရော -----	
အခြား			
	အရေအတွက်		
မသန်စွမ်းသူများ	၆		
သက်ကြီးရွယ်အိုများ (၆၅ နှစ် နှင့် အထက်)	၄၀		
စစ်ဘေးရှောင်			

	အမျိုးသား(အရေအတွက်)	အမျိုးသမီး(အရေအတွက်)	စုစုပေါင်းအရေအတွက်
လူဦးရေ	၅၇၂	၅၆၂	၁၁၃၄
လူမျိုးစု (၁)---မူလ	၅၃၉	၅၁၆	၁၀၅၅
လူမျိုးစု (၂)-----			
လူမျိုးစု (၃)-----			
အခြား -ပုဂံ၊ ကရင်၊ မာ *မိတ်	၅၃	၄၆	၉၉
အိမ်ထောင်ဦးစီး	၁၃၉	၅၀	၁၈၉

(ခ)အခြေခံအဆောက်အအုံ အသုံးအဆောင်များ

စာသင်ကျောင်း	အမှတ် ခြံစံပါ	ကျန်းမာရေး	အမှတ် ခြံစံပါ	ဘာသာရေးအဆောက် အအုံများ	အမှတ် ခြံစံပါ
အထက်တန်းကျောင်း	<input type="checkbox"/>	ဆေးရုံ	<input type="checkbox"/>	စေတီ	<input checked="" type="checkbox"/>
အလယ်တန်းကျောင်း	<input type="checkbox"/>	ကျန်းမာရေးဌာန	<input type="checkbox"/>	ဘုန်းကြီးကျောင်း	<input checked="" type="checkbox"/>
မူလတန်းကျောင်း	<input checked="" type="checkbox"/>	ကျန်းမာရေးဌာနခွဲ	<input type="checkbox"/>	ဟိန္ဒူဘုရားကျောင်း	<input type="checkbox"/>
မူကြိုကျောင်း	<input type="checkbox"/>	ဆေးပေးခန်း	<input type="checkbox"/>	ခရစ်ယာန်ကျောင်း	<input type="checkbox"/>
အခြား	<input type="checkbox"/>	အခြား	<input type="checkbox"/>	ဗလီ	<input type="checkbox"/>
				အခြား	<input type="checkbox"/>
မှတ်ချက်		မှတ်ချက်		မှတ်ချက်	

(ဂ) ကျွမ်းကျင်သူများမှတ်တမ်း (ကျေးရွာတွင်နေထိုင်သော သို့မဟုတ် တခြားရွာမှလာရောက်သောကျွမ်းကျင်သူများ)

(၁) စာသင်ကျောင်း			(၂) ကျန်းမာရေး			(၃) လက်မှုပညာရှင်		
	ရွာတွင်နေထိုင်သူ	အခြားရွာမှလာသူ		ရွာတွင်နေထိုင်သူ	အခြားရွာမှလာသူ		ရွာတွင်နေထိုင်သူ	အခြားရွာမှလာသူ
မူလတန်းပြဆရာ/မ	<input checked="" type="checkbox"/>	<input checked="" type="checkbox"/>	ဆရာဝန်	<input type="checkbox"/>	<input type="checkbox"/>	လက်သမား	<input checked="" type="checkbox"/>	<input checked="" type="checkbox"/>
အထက်တန်းပြဆရာ/မ	<input checked="" type="checkbox"/>	<input type="checkbox"/>	လက်ထောက်ကျန်းမာရေးမှူး	<input type="checkbox"/>	<input type="checkbox"/>	ပန်းရံ	<input checked="" type="checkbox"/>	<input checked="" type="checkbox"/>
အလယ်တန်းပြဆရာ/မ	<input checked="" type="checkbox"/>	<input type="checkbox"/>	အမျိုးသမီးကျန်းမာရေးဆရာမ	<input type="checkbox"/>	<input type="checkbox"/>	လှုပ်စစ်ကျွမ်းကျင်၊ မီးသမား	<input checked="" type="checkbox"/>	<input type="checkbox"/>
မူကြံဆရာ/မ	<input checked="" type="checkbox"/>	<input type="checkbox"/>	သားဖွားဆရာမ	<input checked="" type="checkbox"/>	<input type="checkbox"/>	ရေတိုက်သွယ်သူ	<input checked="" type="checkbox"/>	<input type="checkbox"/>
အခြား	<input type="checkbox"/>	<input type="checkbox"/>	ပြည်သူ့ကျန်းမာရေးလုပ်သား	<input type="checkbox"/>	<input type="checkbox"/>	စက်ပြင်ဆရာ	<input checked="" type="checkbox"/>	<input type="checkbox"/>
မှတ်ချက်			မှတ်ချက်			မှတ်ချက်		

(ဃ) ကျေးရွာသို့ ရောက်ရှိနိုင်သည့်လမ်းအခြေအနေ / ကျေးရွာတစ်ရွာသည် ၎င်း၏ကျေးရွာအုပ်စုနှင့် ဆက်သွယ်ထားသော လမ်းအခြေအနေ(အောက်ပါတို့ကိုဝိုင်းပါ)

ကျောက်ကြမ်းလမ်း: ကတ္တရာလမ်း      ကွန်ကရစ်လမ်း:      မော်တော်ဆိုင်ကယ်လမ်း:  
 ကျောက်ခင်းလမ်း:      မြေသားလမ်း:      လူသွားလမ်း:      အခြား: \_\_\_\_\_

(င) ကျေးရွာဖွံ့ဖြိုးမှုစီမံချက်

ပိုင်းပါ

(၁) လူထုဗဟိုပြုစီမံကိန်းမစတင်မှီ ဤကျေးရွာတွင်ကျေးရွာဖွံ့ဖြိုးမှု စီမံချက်ရှိခဲ့ပါသလား?      ရှိပါသည်/မရှိပါ/မသိပါ

(၂) ရှိခဲ့ပါလျှင် ဤစီမံချက်ကို မည်သည့် ခုနှစ်တွင်ပြင်ဆင်ခဲ့ပါသနည်း?      နှစ်-----/မသိပါ

(၃) ဤစီမံချက်ကို မြို့နယ်မှအတည်ပြုခဲ့ပါသလား?      ပြုခဲ့ပါသည်/မပြုခဲ့ပါ /မသိပါ



(စ) ခရီးအကွာအဝေး

(၁) ဤကျေးရွာ၏ပဟိုမှ၎င်းကျေးရွာအုပ်စု၏ပဟိုအထိခရီးမိုင်မည်မျှကွာဝေးသနည်း? မိုင်-----/မသိပါ

(၂) ဤကျေးရွာမှ ၎င်းကျေးရွာအုပ်စုပဟိုအထိသွားလာရာတွင်ကြာမြင့်သည့်အချိန်။

ခြောက်သွေ့ရာသီတွင်ကြာချိန်-----ထော်လာဂျီ/မော်တော်ဆိုင်ကယ်/ခြေလျင်/လား/မော်တော်ဘုတ်/  
အခြား -----

မိုးရာသီတွင်ကြာချိန်-----ထော်လာဂျီ/မော်တော်ဆိုင်ကယ်/ခြေလျင်/လား/မော်တော်ဘုတ်/  
အခြား -----

(ဆ) ပတ်ဝန်းကျင်ဆိုင်ရာသဘာဝဘေးအန္တရာယ်

ဤကျေးရွာတွင်ရေကြီးခြင်းကဲ့သို့ သဘာဝဘေးအန္တရာယ်ကျရောက်ဖူးခြင်း ရှိပါသလား။

မရှိပါ  ရှိပါသည် ရှိလျှင်ဖော်ပြပါ-----

(ဇ) ကျေးရွာတွင် ဖွဲ့စည်းထားသော အဖွဲ့အစည်းများ

လူထုပဟိုပြုစီမံကိန်းမတိုင်မီ ဤကျေးရွာတွင် ကျေးရွာဖွံ့ဖြိုးရေးအတွက် အစိုးရ(သို့)ရွာသားများကိုယ်တိုင်(သို့) စီမံကိန်းတစ်ခုခုမှ ဖွဲ့စည်းထားသည့် အဖွဲ့အစည်းများရှိပါသလား။

(၁) ----- မရှိပါ

(၂) -----

(ဈ) အထွေထွေအုပ်ချုပ်ရေး ဦးစီးဌာန (GAD) မှ မှတ်တမ်းတင်ထားခြင်း

ဤကျေးရွာသည် အထွေထွေအုပ်ချုပ်ရေး ဦးစီးဌာန (GAD) မှ မှတ်တမ်းတင်ထားမှု ရှိပါသလား။

မရှိပါ  ရှိပါသည်

ကျေးရွာခေါင်းဆောင်

အမည် ဦး ကျော်စွာဒင်

လက်မှတ်

နေ့စွဲ ၂၈.၅.၂၀၂၄

လူထုစည်းရုံးရေးမှူး

အမည် ချီးဇော်ဇော်လွင်

လက်မှတ်

Lin နေ့စွဲ ၂၈.၅.၂၀၂၄

**၉။ စီမံကိန်းစက်ဝန်းအချိန်ဇယား(PC 2)**

ပုံစံ - စ-၂ - စီမံကိန်းစက်ဝန်းအချိန်ဇယား (PC 2)

လမ်းညွှန်ချက်၊ ကျေးရွာအုပ်စုအတွက်ဤပုံစံကိုဖြည့်သွင်းရမည်။	သက်ဆိုင်ရာလူထုစည်းရုံးရေးမှူး/လက်ထောက်နည်းပညာမှူးများမှ	စီမံကိန်းစက်ဝန်းအဆင့်တစ်ခုစီပြီးစီးတိုင်းကျေးရွာနှင့် ကျေးရွာအုပ်စုအတွက်ဤပုံစံကိုဖြည့်သွင်းရမည်။
စည်းရုံးရေးမှူး/လက်ထောက်နည်းပညာရေးမှူးဝန်ထမ်း အမည် - <b>ဒေါ်ခင်စုစု</b>		
နေ့စွဲ <b>၂၀၂၁.၆.၂၀.၂၀</b>	စက်ဝန်းအားအမှတ်ခြိပ်ပါ <input type="checkbox"/> စက်ဝန်း(၁) <input type="checkbox"/> စက်ဝန်း(၂) <input type="checkbox"/> စက်ဝန်း(၃) <input type="checkbox"/> စက်ဝန်း(၄)	
ပြည်နယ်/တိုင်း <b>ကရင်</b>	မြို့နယ် <b>ကျွန်းဘွဲ့</b>	ကျေးရွာအုပ်စု <b>သပင်တို</b> ကျေးရွာ <b>သပင်တို</b>

စီမံကိန်းဆောင်ရွက်မှုအဆင့်များ	နေ့စွဲ		အစည်းအဝေးတွင်တက်ရောက်သူအရေအတွက်					
	စတင်သည့် နေ့	ပြီးဆုံးသည့် နေ့	အမျိုးသား အရေ အတွက်	အမျိုးသမီး အရေ အတွက်	အိမ်ထောင်စု အရေ အတွက်	လူမျိုးစုတက်ရောက်သူ အရေအတွက် နှင့် လူမျိုးစုအမည်	အိမ်ထောင်စု အရေအတွက်	အိမ်ထောင်စု %
၁။ ကျေးရွာစီမံကိန်း မိတ်ဆက်အစည်းအဝေး	21.6.19	21.6.19	38	53	91	မအူပင်	189	
၂။ ကျေးရွာဖွံ့ဖြိုးရေး စီမံချက်ရေးဆွဲခြင်း အစည်းအဝေး	21.6.19	21.6.19	38	53	91	မအူပင်	189	
၃။ ကျေးရွာအုပ်စု လုပ်ငန်းဆုံဖြတ်ချက်ချသည့်အစည်းအဝေး								
၄။ မြို့နယ်အဆင့်စီမံကိန်းရေးဆွဲရေးနှင့်အကောင်အထောင်အစည်းဖော်ရေးကော်မတီ၏			မလို	မလို	မလို	မလို		

၁၀။ ကျေးရွာဖွံ့ဖြိုးရေးဦးစီးဌာန (PC 3)

ပုံစံ - ၈-၃ ကျေးရွာဖွံ့ဖြိုးရေး ဦးစီးဌာန (Form PC 3)

လမ်းညွှန်မှုကော်မတီ		အဆင့်(၃)ကျေးရွာဖွံ့ဖြိုးရေးမှန်းချက်အစည်းအဝေးပြီးဆုံးသောအခါ ကျေးရွာစီမံကိန်းအထောက်အကူပြု ကော်မတီသည် လူထုစည်းရုံးရေးမှူးအကူအညီဖြင့် ဤပုံစံကိုပြည့်စုံအောင် ဖြည့်သွင်းရမည်။	
လူထုစည်းရုံးရေးမှူး/ဝန်ထမ်း အမည် <b>ဒေါ်ခင်စုခင်</b>			
နေ့စွဲ <b>၂၀၁၆-၇-၂၀</b>	စက်ဝန်းအား အမှတ်ခြစ်ပါ (V) <input type="checkbox"/> စက်ဝန်း(၁) <input checked="" type="checkbox"/> စက်ဝန်း(၂) <input type="checkbox"/> စက်ဝန်း(၃) <input type="checkbox"/> စက်ဝန်း(၄) <input type="checkbox"/>		
ပြည်နယ်/တိုင်း <b>ကရင်</b>	မြို့နယ် <b>ဖျာခဲ</b>	ကျေးရွာအုပ်စု <b>သယံဇာတ</b>	ကျေးရွာ <b>၁၀၄</b>

က။ အခက်အခဲအတားအဆီးများအားဆွေးနွေးခြင်း - ယခုလက်ရှိအခြေအနေတွင်ဤကျေးရွာဖွံ့ဖြိုးတိုးတက်ရေးအတွက် အဓိကအခက်အခဲအတားအဆီးများသည် မည်သည့်များဖြစ်ပါသနည်း။ (အမျိုးသား/သမီး အနည်းဆုံးအခက်အခဲ ၅ ခုစီဖော်ပြပါ)

အုပ်စုစွဲဆွေးနွေးမှုများမှ တင်ပြသောအခက်အခဲအတားအဆီးများ	
၁။ အထက်တန်းကျောင်းသို့ သွားလာရန်ခက်ခဲခြင်း၊ တံတားမရှိပါ။	<input type="checkbox"/> ကျား <input type="checkbox"/> မ <input type="checkbox"/> ကျား+မ
၂။ သယံဇာတ - တောင်ပိုင်းလမ်းခက်ခဲခြင်း၊ နားဖြူစေတင်တိုးချဲ့ရန်အခက်ခဲ	<input checked="" type="checkbox"/> ကျား <input type="checkbox"/> မ <input type="checkbox"/> ကျား+မ
၃။ မြေကုန်လမ်းခက်ခဲခြင်း၊ ရွာတွင်းလမ်းခက်ခဲခြင်း	<input checked="" type="checkbox"/> ကျား <input type="checkbox"/> မ <input type="checkbox"/> ကျား+မ
၄။ မြို့ကြီးကျောင်းခံအခက်ခဲခြင်း၊ မြို့လမ်းကျောင်းတောင်ချိတ်ခက်ခဲခြင်း	<input type="checkbox"/> ကျား <input type="checkbox"/> မ <input type="checkbox"/> ကျား+မ
၅။ ဆေးပေးခန်းမရှိခြင်း၊ ကျောင်းကျန်းမာရေးအခက်ခဲခြင်း၊ ရေသောက်ရခက်ခဲခြင်း	<input type="checkbox"/> ကျား <input type="checkbox"/> မ <input type="checkbox"/> ကျား+မ

ခ။ မျှော်မှန်းခြင်း- နောင်လာမည့် ( ၅ ) နှစ် အတွင်း ကျေးရွာဖွံ့ဖြိုးရေး မျှော်မှန်းလျာထားချက်များအား တင်ပြပါ။

အုပ်စုစွဲဆွေးနွေးမှုများမှ တင်ပြသောအခက်အခဲအတားအဆီးများ	
၁။ အထက်တန်းကျောင်း၊ ကျောင်း၊ ကျေးရွာလမ်းပြန်လမ်း	<input checked="" type="checkbox"/> ကျား <input type="checkbox"/> မ <input type="checkbox"/> ကျား+မ
၂။ ရွာတွင်းနှင့်ရွာအပြင်လမ်းများ၊ ရေပိုမိုကောင်းမွန်စေရန်	<input checked="" type="checkbox"/> ကျား <input type="checkbox"/> မ <input type="checkbox"/> ကျား+မ
၃။ ရွာလမ်းများ၊ ကျောင်းပိုမိုကောင်းမွန်စေရန်	<input type="checkbox"/> ကျား <input type="checkbox"/> မ <input type="checkbox"/> ကျား+မ
၄။ ကျောင်းဆုံ၊ ဟိုတက်နှင့် ဝန်ထမ်းလုံခြုံရေး	<input type="checkbox"/> ကျား <input type="checkbox"/> မ <input type="checkbox"/> ကျား+မ
၅။ ဆေးပေးခန်း၊ ရေသောက်ရခက်ခဲခြင်း	<input type="checkbox"/> ကျား <input type="checkbox"/> မ <input type="checkbox"/> ကျား+မ
၆။ အထက်တန်းကျောင်းသို့ သွားလာရန် နားဖြူစေရန်	<input type="checkbox"/> ကျား <input type="checkbox"/> မ <input type="checkbox"/> ကျား+မ
	<input type="checkbox"/> ကျား <input type="checkbox"/> မ <input type="checkbox"/> ကျား+မ

၈။ လူထုစီမံကိန်း၏ လာမည့် (၄) နှစ်အတွက် အကျုံးဝင်သော ဦးစားပေး ဖွံ့ဖြိုးတိုးတက်မှု လုပ်ငန်း အစီအစဉ်များအားဖော်ပြပါ။

ဦးစားပေး အဆင့် သတ်မှတ်ချက်	ကျေးရွာအတွက် ဦးစားပေး ဖွံ့ဖြိုးတိုးတက်မှု လုပ်ငန်းစဉ်များ	အဆိုပြုသူ (အမျိုးသားများ/ အမျိုးသမီးများ/ အမျိုးသား+ အမျိုးသမီး)	အခန်းကဏ္ဍ	ခန့်မှန်း ကုန်ကျ ဝရိတ်	အကျိုးခံစားခွင့်ရှိသူ ခန့်မှန်းခြေအရေအတွက်		
					ကျား	မ	ပေါင်း
၁	ကျွန်ုပ်တို့၏ ကျေးရွာ (သို့မဟုတ်) အနီးကျေးရွာ	ကျား + မ					
၂	ကျေးရွာအုပ်စု	ကျား + မ					
၃	ကျေးရွာအုပ်စု	ကျား + မ					
၄	ကျေးရွာအုပ်စု	ကျား + မ					
၅	ကျေးရွာအုပ်စု	ကျား + မ					

၉။ လူထုစီမံကိန်း၏ လာမည့် (၄) နှစ်အတွက် အကျုံးဝင်သော ဦးစားပေး ဖွံ့ဖြိုးတိုးတက်မှု လုပ်ငန်း အစီအစဉ်များအားဖော်ပြပါ။

အဆင့်	ကျေးရွာအတွက် ဦးစားပေး ဖွံ့ဖြိုးတိုးတက်မှု လုပ်ငန်းစဉ်များ	အဆိုပြုသူ (အမျိုးသားများ/ အမျိုးသမီးများ/ အမျိုးသား+ အမျိုးသမီး)	အခန်းကဏ္ဍ
၁	ကျေးရွာအုပ်စု	ကျား + မ	
၂	ကျေးရွာအုပ်စု	ကျား + မ	
၃			
၄			
၅			

ခေါင်းဆောင်၊ ကျေးရွာစီမံကိန်းအထောက်အကူပြုကော်မတီမှအတည်ပြုသည်။

အမည် ဦးထွန်းကျော် လက်မှတ် ----- နေ့စွဲ ၂၀၂၁.၆.၂၀.၂၀

အစည်းအဝေးမှတ်တမ်း

ကျေးရွာအမည် - သယုဇို

အချိန်/နေ့ရက် - (10:30) / 20.6.2019

ကျေးရွာအုပ်စုအမည် - သယုဇို

နေရာ - သယုဇိုကျေးရွာ

အစည်းအဝေးပြုလုပ်ခြင်းအကြောင်းအရာ ... ပ.ခ. ကြီးကြပ်ရေးအဖွဲ့

ဆွေးနွေးချက်နှင့် ဆုံးဖြတ်ချက်

ကစီကစီ (၁) ပထမဦးစွာ အစည်းအဝေးတက်ရောက်သူများ စာရင်းကို ကောက်ယူ  
ပါသည့် နေရာများဖြင့် မှီခိုစေကြောင်း ယူဆချက်များ ရေးရာမှ  
အစည်းအဝေး ပြုလုပ်ခြင်း၏ ရည်ရွယ်ချက်ကို ပြောကြား ပါသည်။

ကစီကစီ (၂) ကျေးရွာအုပ်စုနှင့် အခြားအဖွဲ့အစည်းများ ပြောကြား ပါသည်။  
ကစီကစီ (၃) ယူဆချက်များ ရေးရာမှ မှီခိုစေကြောင်း စိတ်ဝင်စားပြီး မှတ်တမ်း  
တင်ပြပါသည်။ ကျေးရွာအုပ်စုနှင့် အခြားအဖွဲ့အစည်းများ ပြောကြားခြင်းဖြင့်  
ပိုမိုကောင်းမွန်စေရေးအတွက် ပြုလုပ်ပါမည်။ ထို့အပြင် အဖွဲ့အစည်းများ  
စာရင်းစစ်ဆေးခြင်းဖြင့် တင်ပြပါမည်။ ထို့အပြင် အဖွဲ့အစည်းများ  
ဖြင့် အဖွဲ့အစည်းများ ပြုလုပ်ပါမည်။

ကစီကစီ (၄) ယခင်အစည်းအဝေးတွင် အဖွဲ့အစည်းများ ပြောကြားချက်များကို  
ဖြည့်စွက်တင်ပြပြီး မှီခိုစေကြောင်း ယူဆချက်များကို ပြောကြားပြီး ကျေးရွာ  
အုပ်စုနှင့် အခြားအဖွဲ့အစည်းများကို ထပ်မံဆွေးနွေးရန် ကျင့်သုံး  
ကြောင်း ပြောကြားပါသည်။ ယူဆချက်များ ရေးရာမှ မှီခိုစေကြောင်း စိတ်ဝင်စားပြီး  
မှတ်တမ်းတင်ပြပါမည်။ ပြောကြားပါသည်။ ကျေးရွာအုပ်စု  
များဖြင့် မှီခိုစေကြောင်း စိတ်ဝင်စားပြီး မှီခိုစေကြောင်း ယူဆချက်များကို



၁၂။ ကဏ္ဍအလိုက်ဦးစားပေးဖွံ့ဖြိုးရေးလုပ်ငန်းစဉ်များ

ကဏ္ဍအလိုက်ဦးစားပေးလုပ်ငန်းစဉ်စာရင်း

လျှော့စား သယံဇာတ ကျေးရွာအုပ်စု - သယံဇာတ

လုပ်ငန်းစဉ်	ဦးစားပေးသည့်	လုပ်ငန်းအမျိုးအစား	အဆိုပြုငွေ			စုစုပေါင်း	စာရင်းအုပ်စု (အုပ်စု) ဌာန	မှတ်ပုံတင်
			ကျား	မ	ကျား+မ			
အခြေခံအဆောက်အအုံ (လမ်း၊ တံတား၊ ရေပေးစနစ်၊ ဒီဇယ်စင်တာ)	၁-	သယံဇာတ - ဆီလီဆိုင်ရိတ်ကျောက်၊ ကျောက်စိမ်း၊ ကျောက်ခဲ၊ ဖိတ်			✓	၂၀၁၈	၂၀၁၈,၂၀၁၉	
	၂-	ရွာတော်ဖွဲ့စည်းရေးလုပ်ငန်း			✓	၂၀၁၉	၂၀၁၉,၂၀၂၀	
	၃-	ကျေးရွာအုပ်စုအဖွဲ့			✓	၂၀၁၉	၂၀၁၉,၂၀၂၀	
	၄-	သယံဇာတ - ကျောက်စိမ်း၊ ကျောက်ခဲ			✓	၂၀၂၀	၂၀၂၀,၂၀၂၁	
	၅-	မြေပြင်ရေးလုပ်ငန်း			✓	၂၀၁၉	၂၀၁၉,၂၀၂၀	
အခြေခံအဆောက်အအုံ (လမ်း၊ တံတား၊ ရေပေးစနစ်)	၁-	စိုက်ပျိုးရေးစက်ရုံ			✓	၂၀၁၉		
	၂-	စက်ရုံ၊ လက်ဖက်ရည်စက်ရုံ			✓	၂၀၂၀		