

ပြည်ထောင်စုသမ္မတမြန်မာနိုင်ငံတော်အစိုးရ
စိုက်ပျိုးရေး၊ မွေးမြူရေးနှင့် ဆည်မြောင်းဝန်ကြီးဌာန
ကျေးလက်ဒေသဖွံ့ဖြိုးတိုးတက်ရေးဦးစီးဌာန

ကျောက်ကြီးမြို့နယ်



လူထုပဟိုပြုစီမံကိန်း
National Community Driven Development Project



(NCDDP)

ကျေးရွာဖွံ့ဖြိုးရေး အစီအစဉ်
Village Development Plan (VDP)

ရွှေပြည်သာကျေးရွာ၊
၂၀၂၀ ခုနှစ်

တောပုကျေးရွာအုပ်စု
ကျောက်ကြီးမြို့နယ်

မာတိကာ

စဉ်	အကြောင်းအရာ	စာမျက်နှာ
၁	ကျောက်ကြီးမြို့နယ်မြေပုံ	၁
၂	ကျေးရွာအုပ်စုမြေပုံ	၂
၃	ကျေးရွာအုပ်စုတွင် ပါဝင်သောကျေးရွာများစာရင်း	၃
၄	လူထုပူးပေါင်းပါဝင်သော ဆန်းစစ်ခြင်းနှင့် အကဲဖြတ်ခြင်း လုပ်ငန်းစဉ်	၄
၅	ကျေးရွာသမိုင်းကြောင်း	၅
၆	လူမှုရေးနှင့် အရင်းအမြစ်ပြုမြေပုံ	၆
၇	လူမှုရေးနှင့် အရင်းအမြစ်ပြုမြေပုံအပေါ် ဆွေးနွေးခြင်းနှင့်ဆန်းစစ်ခြင်း	၇
၈	ဥစ္စာနေကြွယ်ဝမှုပြဇယား	၉
၉	ဥစ္စာနေကြွယ်ဝမှုပြဇယားအပေါ် ဆွေးနွေးခြင်းနှင့်ဆန်းစစ်ခြင်း	၁၀
၁၀	ပိုင်ဆိုင်မှုဆန်းစစ်ခြင်း	၁၁
၁၁	ပိုင်ဆိုင်မှုဆန်းစစ်ခြင်းအပေါ် ဆွေးနွေးခြင်းနှင့်ဆန်းစစ်ခြင်း	၁၃
၁၂	ရာသီခွင်ပြုပြင်မှုအိန်	၁၄
၁၃	ရာသီခွင်ပြုပြင်မှုအိန်အပေါ် ဆွေးနွေးခြင်းနှင့်ဆန်းစစ်ခြင်း	၁၅
၁၄	ပင့်ကူအိမ်သုံးသပ်ခြင်း	၁၆
၁၅	ပင့်ကူအိမ်သုံးသပ်ခြင်းအပေါ် ဆွေးနွေးခြင်းနှင့်ဆန်းစစ်ခြင်း	၁၇
၁၆	အဖွဲ့အစည်းချိတ်ဆက်ပြပုံစံ	၁၉
၁၇	အဖွဲ့အစည်းချိတ်ဆက်ပြပုံစံအပေါ် ဆွေးနွေးခြင်းနှင့်ဆန်းစစ်ခြင်း	၂၀
၁၈	မှတ်တမ်းခါတ်ပုံများ	၂၁
၁၉	ကော်မတီဝင်များစာရင်း	၂၂
၂၀	ကျေးရွာအခြေခံအချက်အလက်များ (ပုံစံ - စ - ၁) ပနှစ်	၂၃
၂၁	စီမံကိန်းစက်ဝန်းအချိန်ဇယား (ပုံစံ စ-၂) ပနှစ်	၂၆
၂၂	ကျေးရွာဖွံ့ဖြိုးရေး ဦးစားပေး အစီအစဉ် (ပုံစံ စ-၃)ပနှစ်	၂၈
၂၃	ကျေးရွာအခြေခံအချက်အလက်များ (ပုံစံ - စ - ၁) ဒုနှစ်	၃၁
၂၄	စီမံကိန်းစက်ဝန်းအချိန်ဇယား (ပုံစံ စ-၂) ဒုနှစ်	၃၄
၂၅	ကျေးရွာဖွံ့ဖြိုးရေး ဦးစားပေး အစီအစဉ် (ပုံစံ စ-၃) ဒုနှစ်	၃၆
၂၆	ကျေးရွာအခြေခံအချက်အလက်များ (ပုံစံ - စ - ၁) တနှစ်	၃၈
၂၇	စီမံကိန်းစက်ဝန်းအချိန်ဇယား (ပုံစံ စ-၂) တနှစ်	၄၁
၂၈	ကျေးရွာဖွံ့ဖြိုးရေး ဦးစားပေး အစီအစဉ် (ပုံစံ စ-၃) တနှစ်	၄၃
၂၉	ကျေးရွာအခြေခံအချက်အလက်များ (ပုံစံ - စ - ၁) စနှစ်	၄၆
၃၀	စီမံကိန်းစက်ဝန်းအချိန်ဇယား (ပုံစံ စ-၂) စနှစ်	၅၀
၃၁	ကျေးရွာဖွံ့ဖြိုးရေး ဦးစားပေး အစီအစဉ် (ပုံစံ စ-၃)စနှစ်	၅၃
၃၂	အစည်းအဝေးမှတ်တမ်း	၅၆
၃၃	ကဏ္ဍအလိုက် ဖွံ့ဖြိုးရေး ဦးစားပေးလုပ်ငန်းများ	၅၈

ကျောက်ကြီးမြို့နယ်မြေပုံ

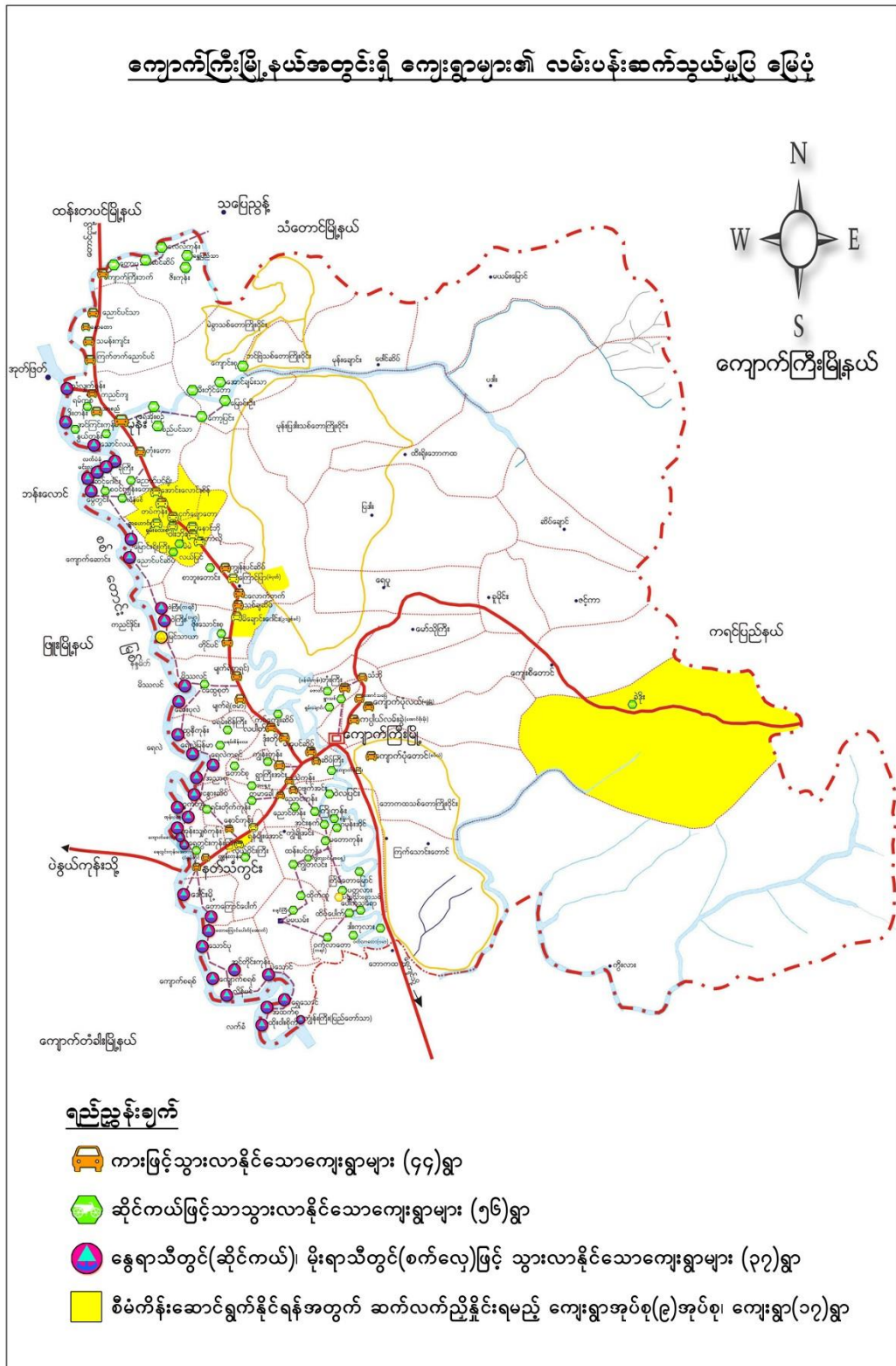

ကျေးရွာအုပ်စုမြေပုံ



တောပုကျေးရွာအုပ်စုအတွင်းပါဝင်သော ကျေးရွာများ

- ၁ - တောပုကျေးရွာ
 - ၂ - ကျောက်ကြီးဘက်ကျေးရွာ
 - ၃ - ဆင်ဆိပ်ကျေးရွာ
 - ၄ - လေလံကုန်းကျေးရွာ
 - ၅ - ဇီးကုန်းကျေးရွာ
 - ၆ - ရွှေပြည်သာကျေးရွာ
- ကျေးရွာပေါင်း (၆) ရွာပါဝင်ပါသည်။

လူထုပူးပေါင်းပါဝင်သော လူမှုဆန်းစစ်ခြင်းနှင့် အကဲဖြတ်ခြင်း လုပ်ငန်းစဉ် (PSA/PRA) အကျဉ်းချုပ်

စဉ်	အကြောင်းအရာ	ရက်စွဲ	ဦးတည်အုပ်စု	တက်ရောက်သူ			အဓိကဆွေးနွေးချက်များ
				ကျား	မ	ပေါင်း	
၁	အရင်းအမြစ် ပြုခြေပုံ	၂၅-၁၁-၂၀၁၉	ရွာလူထု	၁၅	၂၄	၃၉	ကျေးရွာတွင်းရှိအရင်းအမြစ်များ၊ ကျေးရွာတည်နေရာ၊ ကျေးရွာအဓိကအချက်အလက်များ
၂	ချမ်းသာမှုအဆင့် ခွဲခြားခြင်း	၂၅-၁၁-၂၀၁၉	ရွာလူထု	၄၆	၃၉	၈၅	ရွာလူထု၏ပိုင်ဆိုင်မှုနှင့်ပတ်သတ်ပြီးဆင်းရဲ၊ ချမ်းသာမှုခွဲခြားခြင်း။
၃	ရာသီခွင်ပြ-ပြက္ခဒိန်	၂၅-၁၁-၂၀၁၉	ရွာလူထု	၄၆	၃၉	၈၅	ကျေးရွာရာသီအလိုက်အလုပ်လုပ်ချိန်၊ ရာသီဥတုအစရှိသည်တို့ကိုလေ့လာခြင်းနှင့်အကဲဖြတ်ခြင်း
၄	ပိုင်ဆိုင်မှုကို ထိန်းချုပ်ခြင်းနှင့်အသုံးပြုခြင်း	၂၅-၁၁-၂၀၁၉	ရွာလူထု	၁၇	၂၂	၃၉	ရွာတွင်းရှိအသုံးပြုသောအရင်းအမြစ်များဖြင့်ထိန်းချုပ်ခြင်း။
၅	ပင့်ကူအိမ်သုံးသပ်ခြင်း	၂၅-၁၁-၂၀၁၉	ရွာလူထု	၄၆	၃၉	၈၅	ကျေးရွာအတွင်းရှိအမျိုးသားများနှင့်အမျိုးသမီးများ၏အခြေအနေကိုလေ့လာသုံးသပ်ခြင်း
၆	အဖွဲ့အစည်းချိတ်ဆက်မှု	၂၅-၁၁-၂၀၁၉	ရွာလူထု	၄၆	၃၉	၈၅	ရွာတွင်းအဖွဲ့အစည်းများနှင့်ကျေးရွာပြင်ဘက်မြို့နယ်အဖွဲ့အစည်းများအကြောင်းလေ့လာခြင်း။

ကျေးရွာသမိုင်းကြောင်း

ရွှေပြည်သာကျေးရွာသည် လွန်ခဲ့သော နှစ်ပေါင်း (၁၀၀)ကျော်က ထန်းတပင်မြို့နယ် မကျည်းတောကျောက်ကြီးပေါက်ကျေးရွာအဖြစ် စတင်တည်ရှိခဲ့ပြီးလွန်ခဲ့သောနှစ်ပေါင်း (၇၀)ခန့်က နယ်မြေ မအေးချမ်းမှုကြောင့် ကျေးရွာပျက်ကာ ၂၀၀၁ ခုနှစ်တွင်အိမ် (၇) လုံးဖြင့်မကျည်းတောတဲရအဖြစ် စတင်နေထိုင်ကာ ၂၀၀၅ ခုနှစ်တွင်အိမ်ခြေ (၄၅)လုံးဖြင့် ရွှေတူးဖော်ရာတောင်ကိုအမှီပြုကာ ရွှေပြည်သာကျေးရွာ ဟုအမည်ပေးခဲ့ပြီး ၂၀၁၀ ခုနှစ်တွင်ကျောက်ကြီးမြို့နယ်အထွေထွေအုပ်ချုပ်ရေးဦးစီးဌာန မှ ကျောက်ကြီးမြို့နယ် တောပုကျေးရွာအုပ်စု ရွှေပြည်သာကျေးရွာအဖြစ်အသိအမှတ်ပြုပေးခဲ့ပါသည်။

ရွှေပြည်သာကျေးရွာသည် ကျောက်ကြီးမြို့နယ် ၏ မြောက်ဘက်တွင် တည်ရှိပါသည် ။ ကျေးရွာ တွင်ရှိသော အိမ်ထောင်စု စုစုပေါင်း မှာ (၁၄၄) တည်ရှိပြီး အမျိုးသားဦးရေမှာ (၃၆၄) နှင့် အမျိုးသမီး ဦးရေမှာ (၃၅၇) ရှိ စုစုပေါင်း (၇၂၁) ရှိပါသည် ။ ထို အိမ်ထောင်စု (၁၄၄) တွင် အိမ်ထောင်ဦးစီး အမျိုးသား (၁၂၃) နှင့် အမျိုးသမီး (၂၁) စသည်တို့ ဦးစီးလျက် ရှိကြပါသည် ။ ကျေးရွာတွင် (၆၅) နှစ်အထက် သက်ကြီး ရွယ်အို မှာ (၂၇) ရှိကြောင်းနှင့် မသန်စွမ်းသူ (၁၄)ဦးရေရှိ ပါသည် ။ ထို့နောက် လူထုဗဟိုပြု စီမံကိန်းပထမနှစ်စက်ဝန်းတွင် အကောင်အထည်ဖော်ဆောင်ရွက်ခဲ့သော ကျေးရွာတွင်းကွန်ကရစ်လမ်း အားတွေ့ မြင်နိုင်ပါမည်။ဒုတိယနှစ် စက်ဝန်းတွင်ရွာတွင်းဂဝံလမ်းခင်းခြင်းလုပ်ငန်းအားဆောင်ရွက်ခဲ့ပါသည်။

လူမှုရေးနှင့်အရင်းအမြစ်ပြုပြင်မှု



ပဲခူးတိုင်း ၊ ကျောက်ကြီးမြို့နယ် တောပုကျေးရွာအုပ်စု ရွှေပြည်သာကျေးရွာ အရင်းအမြစ်ပြုပြင်မှု အနှစ်ချုပ်နှင့် ကျေးရွာ၏ သမိုင်းအကြောင်း

ရွှေပြည်သာကျေးရွာသည် ကျောက်ကြီးမြို့နယ် ၏ မြောက်ဘက်တွင် တည်ရှိပါသည် ။ ကျေးရွာ တွင်ရှိသော အိမ်ထောင်စု စုစုပေါင်း မှာ (၁၃၉) တည်ရှိပြီး အမျိုးသားဦးရေမှာ (၃၀၀) နှင့် အမျိုးသမီး ဦးရေမှာ (၃၀၈) ရှိ စုစုပေါင်း (၆၀၈) ရှိပါသည် ။ ထို အိမ်ထောင်စု (၁၃၉) တွင် အိမ်ထောင်ဦးစီး အမျိုးသား (၁၃၀) နှင့် အမျိုးသမီး (၉) စသည်တို့ ဦးစီးလျက် ရှိကြပါသည် ။ ကျေးရွာတွင် (၆၅) နှစ်အထက် သက်ကြီး ရွယ်အို မှာ (၁၉) ရှိကြောင်းနှင့် မသန်စွမ်းသူ (၅)ဦးရေရှိ ပါသည် ။ ထို့နောက် လူထုဗဟိုပြု စီမံကိန်း ပထမနှစ်စက်ဝန်းတွင် အကောင်အထည်ဖော်ဆောင်ရွက်ခဲ့သော ကျေးရွာတွင်းကွန်ကရစ်လမ်း အားတွေ့ မြင်နိုင်ပါမည် ။

သောက်သုံးရေ

ရွှေပြည်သာကျေးရွာအတွက်သောက်သုံးရေမှာအဆင့်မီသောက်ရေသန့် မျိုးမဟုတ် သော်လည်း ရေတွင်း၊ရေတုံကင်မှရသော အဝီစိ ရေ သုံးစွဲနေသောအနေအထား ကိုသုံး စွဲနေခြင်းဖြစ်သည်။

လမ်းပန်းဆက်သွယ်ရေး

ရွှေပြည်သာကျေးရွာ ကိုရောက်ရှိနိုင်ရန် မိုးတွင်းအခါတွင် ခက်ခဲပါသည်။တောပုအုပ်စု၏ ရွာချင်းဆက်လမ်းမှာ မြေသားလမ်းဖြစ်သည်။လူထုဗဟိုပြုစီမံကိန်းရန်ပုံငွေဖြင့်ပထမနှစ်စက်ဝန်းတွင်စာသင်ကျောင်း တွင်စာသင်ကျောင်းခြံစည်းရိုးချိန်းလိပ်ကာရံနိုင်ခဲ့ပြီးဒုတိယနှစ်စက်ဝန်းတွင် ရွာလယ်လမ်းမကို ဂဝံ လမ်းခင်းပေး နိုင်ခဲ့ပါသည်။သို့သော်ရွာတွင်းလမ်းများကျန်ရှိနေပါသေးသည်။စတုတ္ထနှစ်စက်ဝန်းတွင်ကျေးရွာ လူထုတောင်ဆိုမှုအရရန်ပုံငွေလုံလောက်ပါကစာသင်ကျောင်းဆောင်သစ် ဆောင်ရွက်ချင်ပါသည်။

ပညာရေး

ရွှေပြည်သာကျေးရွာတွင် မူလတန်းကျောင်းခွဲစာသင်ကျောင်းရှိပါသည်။ မူကြိုဆောင်လည်း ရှိပါသည်။ ကျောင်းဆောင် အရေအတွက်နှင့်ကျောင်းသား လုံလောက်မှုရှိသောအနေအထား ရှိပါသည်။ သို့သော် မိဘများ ၏ စီးပွားရေးအခြေအနေကြောင့် ကျောင်းမတက်နိုင်၍ အလုပ်လုပ်နေရသော ကလေးများလည်းရှိနေပါသည်။

ကျန်းမာရေး

အုပ်စုတွင် တာဝန်ကျသော သားဖွားဆရာမလေးက လာရောက်ကုသပေးပါသည်။ မိုးတွင်း အချိန်တွင် လမ်းခရီးမကောင်း၍သွား လာရေး မလွယ်ကူသဖြင့် အဆင်မပြေမှုများစွာ ရှိပါသည်။

စီးပွားရေး

ရွှေပြည်သာ ကျေးရွာလူထု အများစုမှာ ကျဘမ်း လုပ်ကိုင်ကြပြီး အနည်းစုမှာ လယ်ယာ လုပ်ကိုင် ကြသူများဖြစ်ကြပါသည်။ တစ်ပိုင်တစ်နိုင် ကြက်၊ ဝက်၊ နွား၊ ကျွဲ များ မွေးမြူကြ ပါသည်။ မိုးလေဝသမမှန် (သို့) သဘာဝအန္တရာယ်ကျရောက်သော အခါ သီးနှံများပျက်စီး ကြရ ပါသည်။

အနှစ်ချုပ်

ရွှေပြည်သာ ကျေးရွာ၏အဓိက ပြဿနာမှာ ကျေးရွာကြီး၍ ရွာတွင်းလမ်းများပါသည်။ အဖွဲ့အစည်း များလာရောက်ကူညီပေးသော်လည်း မပြည့်စုံသေး၍ ရွာတွင်းလမ်းများ ကျန်ရှိနေ ပါသည်။ ကျေးရွာ လူထုများလည်းစီးပွားရေး အခြေအနေကြောင့် မပြုပြင်နိုင်ပါ။ စိုက်ပျိုးရေး လုပ်ငန်းအတွက် ထိရောက်သော နည်းပညာအကူအညီ များလိုအပ်ပါသည်။ အလုပ်အကိုင် ရှားပါးမှုကြောင့် စားဝတ်နေရေး အခက်အခဲ ရှိပါသည်။ စားဝတ်နေရေး အခက်အခဲကြောင့် ကလေးများ ပညာရေးဘက်တွင် အားနည်းလာကြပြီး မိသားစု စားဝတ်နေရေး အတွက်ပါဝင် ဖြေရှင်းပြီး ခေတ်ပညာတတ်များ နည်းပါးလာကြပါသည်။

ဥစ္စာနေကြွယ်ဝမှုပြဇယား

ခုတ်စု - ၈၈၀၂
ရက်စွဲ - 25.11.2014

ဒေသမျိုးအစား	သက်တမ်းပျက် / ညွှန်စဉ်	အိမ်စောင့်မှု အရေအတွက်	ရာခိုင်နှုန်း
ချမ်းသာ	တိုက်အိမ်၊ နွားပြာချင်း၊ လေယာဉ်၊ တောင်ယာ၊ ဆိုင်ကယ်၊ ရွက်ခေါင်း၊ TV ဆွတ်မို၊ ဆိုလာ၊ စလောင်း၊ လေယာဉ် ပျံစင်	14	10.1%
အလယ်အလတ်	အုတ်ဖိနပ်ခုံ၊ ဆွတ်မို၊ ပျဉ်ကား၊ ဆိုင်ကယ်၊ လေယာဉ်၊ TV၊ စက်အိမ်၊ နွားပြာချင်း၊ လေယာဉ်ပျံစင်	26	18.7%
နွမ်းပါး	သက်တမ်းပျက်၊ ထရပ်ကားအိမ်၊ စက်အိမ်၊ ကြွက် 10က်	35	25.2%
အနည်းပါးဆုံး	သက်တမ်းပျက်အိမ်၊ တစ်ခုချင်း တစ်ခုစား၊ စက်အိမ်	64	54%
	ခုစုစုစု	139	100%

ဝါဝင်ကျွေးမွေးမှု - 15 နေရာ
မ - 24 နေရာ

ဥစ္စာနေကြွယ်ဝမှုပြုဇယားအပေါ် ဆွေးနွေးခြင်းနှင့်ဆန်းစစ်ခြင်း

ပဲခူးတိုင်း ၊ ကျောက်ကြီးမြို့နယ် တောပုကျေးရွာအုပ်စု ရွှေပြည်သာကျေးရွာ ဥစ္စာနေ အဆင့်သတ်မှတ်ခြင်းအနစ်ချုပ်

ပဲခူးတိုင်း ၊ ကျောက်ကြီးမြို့နယ် ၊ တောပုကျေးရွာအုပ်စုရွှေပြည်သာ ကျေးရွာ ၏ လူမှုဆန်းစစ်ခြင်း (PRA) တွင် ဥစ္စာနေ ခွဲခြမ်းစိတ်ဖြာခြင်း ကို အစည်းအဝေးသို့ တက်ရောက်လာသော ကျေးရွာလူထု ၏ ပူးပေါင်းပါဝင် ဆွေးနွေးမှုအားကောင်းသောကြောင့် အချက်အလက် များစွာ ပေါ်ပေါက်လာခဲ့ပါသည်။ ။ ထိုသို့ ဆောင်ရွက် ဖော်ထုတ်ရာတွင် အဆင့်သတ်မှတ်ချက်များကို ကျေးရွာ လူထု၏ အကြံပြုချက်အတိုင်း အဆင့် (၄) ဆင့်ဖြင့် သတ်မှတ်ထားပြီး ၎င်း သတ်မှတ်အဆင့် တစ်ခုစီ၏ ရည်ရွယ်ချက်ကို ရှင်းပြခဲ့ရာတွင် အဆင့် (၁) တွင် သွပ်မိုး ၊ နွား (၂) ချဉ်း ၊ လယ် ၊ ထွန်စက် နှင့် ဝှန်ဒေါင်း ၊ ဆိုင်ကယ် ၊ စလောင်း စသည့် ပစ္စည်းများကို ပိုင်ဆိုင်ထားသူအား သတ်မှတ်ခြင်း ထိုသို့ သတ်မှတ်ချက်သည် ခွဲခြားဆက်ဆံခြင်းမဟုတ် ကြောင်း ကြိုတင်ရှင်းပြထားခြင်းကြောင့် အထင်အမြင် မမှားသောကြောင့် ဆွေးနွေးမှုသည် အားကောင်း ခဲ့ပါသည်။ ။ ထပ်မံပြီး အဆင့် (၂) အလယ်အလတ် ၊ အဆင့် (၃) နွမ်းပါး အဆင့် ၊ အဆင့် (၄) အနွမ်းပါးဆုံး အဆင့် ဟူ၍ အဆင့် (၁) ပုံစံအတိုင်း ဆောင်ရွက် ခဲ့ပါသည်။ ။ ပူးပေါင်းပါဝင် ဆွေးနွေးမှုအားကောင်းသော ကြောင့် သတ်မှတ်အချိန်ထက် နောက်မကျစေ ဘဲ အချက်အလတ်များ စုံစုံ လင်လင် ဖြစ် ၊ ကျေးရွာ ဥစ္စာနေ ခွဲခြမ်းစိတ်ဖြာခြင်း ဟူ၍ ဖြစ်တည်လာခဲ့ပါ သည်။ ။

နိဂုံးချုပ် အနေဖြင့် ရွှေပြည်သာကျေးရွာတွင် အိမ်ထောင်စု စုစုပေါင်း (၁၃၉) ရှိသည့် အနက် ချမ်းသာ အဆင့် (၁) တွင် အိမ်ခြေ (၁၄) အိမ်ထောင်စုသာ တွေ့ရှိပြီး ၊ အဆင့် (၂) တွင် အိမ်ခြေ (၂၆) ၊ အဆင့် (၃) တွင် အိမ်ခြေ (၃၅) ၊ အဆင့် (၄) တွင် အိမ်ခြေ (၆၄) စသည့် အိမ်ထောင်စု အသီးသီးစီ ထွက်ပေါ်လာ

ပြဿနာ အနစ်ချုပ်

ရွှေပြည်သာ ကျေးရွာတွင် ကျားလုပ်ကိုင်သူနှင့်လယ်ယာနည်းပါးသူများ နွမ်းပါးကြပါသည်။ ရာသီဥတု ကြောင့်မြို့ထွက်သီးနှံများ ဆုံးရှုံးသည်ကများပါသည်။ ဝင်ငွေထွက်ငွေမမျှတမှုကြောင့် ကြွေးတင်ကြရပါသည်။ ထို့ကြောင့် ရွာတွင်းလမ်းများကို ပြုပြင်ရန် မတတ်နိုင်ကြပါ။

ပိုင်ဆိုင်မှုအသုံးပြုမှုဆန်းစစ်ခြင်း

ရက်စွဲ - ၂၅.၁၁.၂၀၁၇

ကျေးရွာ - ရွှေပြည်သာ

အုပ်စု - ၀၈၈၂

အရင်းအမြစ် ဗိုဇ်းအမျိုးအစား	အရင်းအမြစ် အမျိုးအစား		
	ရှား	မ	ရှား + မ
လှည်း			✓
ထွန်စက်	✓		
လယ်/ကျင်း			✓
ဆိုင်ကယ်			✓
အိမ်			✓
ဈေး			✓
မီးစက်/ဆီလာ ကထိရီ			✓

ပိုင်ဆိုင်မှုအသုံးပြုမှု ရှား - ၁၇
 မ - ၂၂

ပိုင်ဆိုင်မှုထိန်းချုပ်မှုဆန်းစစ်ခြင်း

ရက်စွဲ - 25.11.2019 .
အရပ် - ကော့ပု

ကျေးရွာ - ရွာကြေးမာ

အရင်းအမြစ် ခြုံငုံ ဆိုင်ရာ	အရင်းအမြစ် ထိန်းချုပ်မှု		
	ရင်း	မ	ရင်း + မ
လှည်း	✓		✓
ထွန်စက်			✓
လယ်/ကိုင်			✓
ဆိုင်ကယ်			✓
အိမ်			✓
ဧွား			✓
မီးစက်, ဆိုလာ ဘက်ဆိုင်ရာ			✓

ပိုင်ဆိုင်မှုအခြေအနေအထား - ၂၇
မ - ၂၂

ပိုင်ဆိုင်မှုဆန်းစစ်ခြင်းအပေါ် ဆွေးနွေးခြင်းနှင့်ဆန်းစစ်ခြင်း

ပဲခူးတိုင်းဒေသ ၊ ကျောက်ကြီးမြို့နယ် ၊ တောပုကျေးရွာ အုပ်စု ရွှေပြည်သာကျေးရွာ၏ အရင်းအမြစ်များအပေါ် အမျိုးသား နှင့် အမျိုးသမီး ပိုင်ဆိုင်ခြင်း ၊ အသုံးပြုခြင်း ၊ ထိန်းချုပ် ဆုံးဖြတ်ခြင်းအား ဖော်ပြသော ဇယား အနှစ်ချုပ်

ရွှေပြည်သာကျေးရွာ ၏ အရင်းအမြစ်များကို စတင်ဖော်ထုတ်ခဲ့ပါသည် ။ လှည်း၊နွား ၊ ထွန်စက် ၊ ဆိုင်ကယ် ၊ စက်ဘီး ၊ လယ် ၊ အိမ် ၊ မီးစက် ၊ ဆိုလာဘက်ထရီ စသည်များကိုဖော်ထုတ်ခဲ့ပါသည် ။ ထိုအရင်းအမြစ်များကို ပိုင်ဆိုင်သည်အခါ အပ်ချုပ်စက် ကို အမျိုးသမီးများက သီးသန့် ပိုင်ဆိုင်ကြပြီး ကျန်သော အရင်းအမြစ်များကို (အမျိုးသား+အမျိုးသမီး) အတူတူပိုင်ဆိုင်ထားကြောင်း တွေ့ရှိရပါသည် ။

ထိုနောက် အသုံးပြုမှု နှင့် ထိန်းချုပ်ခြင်း တွင် ထွန်စက် ကို အမျိုးသားများက အသုံးပြု ၊ ထိန်းချုပ်လျက်ရှိပြီး ၊ အပ်ချုပ်စက် ကို အမျိုးသမီးများက ထိန်းချုပ် ၊ အသုံးပြု ခဲ့ပါသည် ။ ကျန်ရှိသော အရင်းအမြစ်များကို အထက်ဖော်ပြချက်အတိုင်း တွေ့ရှိရပါသည် ။

ပြဿနာအနှစ်ချုပ်။ ။ အမျိုးသမီးများသည် အရင်းမြစ်အသုံးချမှုတွင် အနည်းငယ်သာရှိသည်ကို တွေ့ရပါသည်။ အမျိုးသမီးများသည် အရင်းအမြစ်များအပေါ်အသုံးချမှုနည်းနေခြင်းမှာ အိမ်မှုကိစ္စများတွင် အချိန်ကုန်နေခြင်း၊ အမျိုးသမီးများအသုံးပြုနိုင်သော အရင်းအမြစ်နည်းပါးခြင်းတို့ကြောင့် ဖြစ်ပါသည်။

ရာသီခွင်ပြ ပြက္ခဒိန် အပေါ်ဆွေးနွေးခြင်းနှင့်ဆန်းစစ်ခြင်း

ရွှေပြည်သာကျေးရွာ ၏ ခန်းမဆောင်တွင် ပြုလုပ်ခဲ့သော လူထုဗဟိုပြု စီမံကိန်း (စတုတ္ထနှစ်စက်ဝန်း) စတင်အကောင်အထည်ဖော်ဆောင်ရွက်ရန်အတွက် ဒုတိယအကြိမ်အစည်းအဝေး ပြုလုပ်ခဲ့ပါသည်။ ။ ထို့နောက် လူထု ပူးပေါင်း ပါဝင်ဆွေးနွေးသော လူမှုဆန်းစစ်ခြင်း များကိုဖော်ထုတ်ခဲ့ ပါသည်။ ။ လူမှုဆန်းစစ်ခြင်း (PRA) တစ်ခုဖြစ်သော ရာသီခွင်ပြ ပြက္ခဒိန် ကို ကြည့်ခြင်းအားဖြင့် ကျောက်ကြီးဘက်ကျေးရွာ တွင်နေထိုင်သော ကျေးရွာလူထု ၏ အလုပ်အကိုင် များ ၊ ပွဲတော်ချိန် ၊ မိုးများကာလ ၊ ဝင်ငွေကောင်းချိန် ၊ ဝင်ငွေနည်းချိန် ၊ ကျန်းမာရေး ၊ စသည့် အကြောင်းအရာများကို တွေ့မြင် ရပါသည်။ ။

အလုပ်အကိုင် ရှားပါးမှု၊ ကြောင့် ဝင်ငွေရရှိမှု၊ နည်းပါးခြင်း ထို့ကြောင့် လူမှုရေး ၊ စီးပွားရေး ၊ ကျန်းမာရေး ၊ ပညာရေး အားနည်းချက်များဖြစ်ပေါ်လာခြင်း နှင့် ရာသီဥတု ၏ အခြေအနေ နှင့် ပွဲတော် အချိန်အခါ များကို ရှောင်ရှားပြီး ကျေးရွာ၏ လိုအပ်ချက် များကို ဆောင်ရွက်ကာ ဖွံ့ဖြိုးရေးကို အချိန်မှီဆောင် ရွက်ခြင်းကြောင့် လုပ်ငန်း အရည်အသွေး တိုးတက်ကောင်းမွန်စေပါသည်။

ပြဿနာအနှစ်ချုပ်

လတိုင်းတွင် ကျေးရွာလူထုမှပုံမှန်ဝင်ငွေ မရှိ၍ အဆင်မပြေမှု များရှိကြောင်းတွေ့ရပါသည်။ ထို့ကြောင့် လူမှုရေး၊ လူမှုရေး၊ ကျန်းမာရေး၊ စားဝတ်နေရေး အဆင်မပြေချိန် တွင် အတိုးချေး ၍ ဖြေရှင်းကြရပါသည်။

ပင့်ကူအိမ်သုံးသပ်ခြင်း

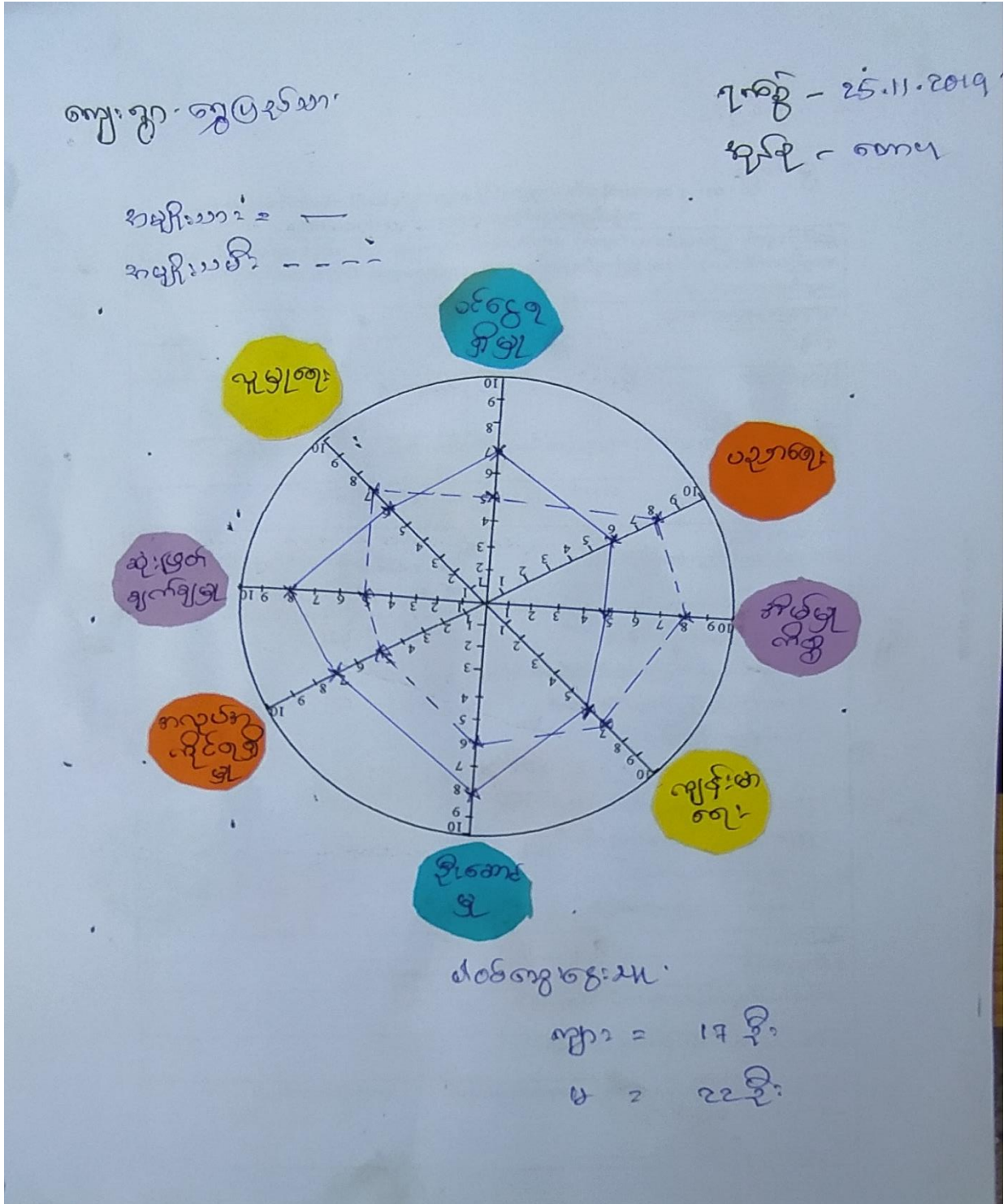

ပင့်ကူအိမ်သုံးသပ်ခြင်းအပေါ် ဆွေးနွေးခြင်းနှင့်ဆန်းစစ်ခြင်း

ရွှေပြည်သာကျေးရွာရှိ အမျိုးသားနှင့်အမျိုးသမီးများ၏ ပင့်ကူအိမ်သုံးသပ်ချက်အခြေအနေများကို ခေါင်းစဉ် တစ်ခုဖြင့် ဆွေးနွေးခဲ့ကြပါသည်။ (၁) ကျန်းမာရေး၊ (၂) ပညာရေး၊ (၃) ဦးဆောင်မှု (၄) အလုပ်အကိုင်ရရှိမှု၊ (၅) အိမ်မှု ကိစ္စ၊ (၆) ဆုံးဖြတ်ချက်၊ (၇) ဝင်ငွေရှိမှု၊ (၈) လူမှုရေး တို့ဖြစ်ပါသည်။

(၁) ကျန်းမာရေး

ရွှေပြည်သာကျေးရွာရှိအမျိုးသမီးများကျန်းမာရေးမှာ(၇၀)ရာခိုင်နှုန်းရှိပြီး၊ အမျိုးသားများ၏ ကျန်းမာရေး မှာ (၆၀) ရာခိုင်နှုန်းဖြစ်ပါသည်။အမျိုးသမီးများသည်မိသားစုကျန်းမာရေးအတွက်အိမ်မှာအနေများ၍ အမျိုးသား များထက် ဂရုစိုက်ပေးကြပါသည်။

(၂) ပညာရေး

ရွှေပြည်သာကျေးရွာရှိအမျိုးသား/အမျိုးသမီးများ၏ ပညာရေးလက်လှမ်းမှီမှု သုံးသပ်ချက်တွင် အမျိုးသား (၆၀) အမျိုးသမီး (၈၀)ရှိ ပါသည်။မိသားစု စားဝတ်နေရေး အဆင်မပြေကြသော်လည်း သားနှင့်သမီးကို အတူတူ ပညာသင်ပေးကြပါသည်။

(၃) ဦးဆောင်မှု

အမျိုးသားနှင့်အမျိုးသမီးဦးဆောင်မှုတွင်အမျိုးသားများသည်ဦးဆောင်မှုပိုကာ(၈၀)ရာခိုင်နှုန်းရှိပါသည်။ အမျိုးသမီးများသည်ဦးဆောင်မှုတွင်အမျိုးသားများထက်နည်းသောရာခိုင်နှုန်းဖြင့်တည်ရှိနေပါသည်။ အမျိုးသမီးများသည်(၆၀)ရာခိုင်နှုန်းသာရှိခြင်းမှာမိသားစုစားသောက်ရေးအတွက်အိမ်မှုကိစ္စများကိုလုပ်ဆောင် နေရခြင်းနှင့် မိမိကိုယ်တိုင် ဦးဆောင် နိုင်ရန်ယုံကြည်မှု အားနည်းနေခြင်းကြောင့် ဖြစ်ပါသည်။

(၄) အလုပ်အကိုင်ရရှိမှု

ရွှေပြည်သာကျေးရွာရှိအမျိုးသားများသည်စီးပွားရေးအလုပ်အကိုင်အခွင့်အလမ်းတွင် (၇၀)ရာခိုင်နှုန်းရှိပြီး အမျိုးသမီး များ သည်(၅၀)ရာခိုင်နှုန်းသာရှိပါသည်။ ဥယျာဉ်စိုက်ပျိုးရေးလုပ်ငန်းနှင့် လက်လုပ်လက်စားနေစား လုပ်ငန်းများတွင် အမျိုးသားများကသာဦးဆောင်လုပ်ကိုင်နေခြင်းကြောင့် အလုပ်အကိုင်ရရှိမှုတွင် အမျိုးသမီးများ ထက်အမျိုးသားများကရာခိုင်နှုန်းများနေခြင်းဖြစ်ပါသည်။

(၅) အိမ်မှုကိစ္စ

ကျေးရွာ၏ အိမ်မှုကိစ္စဂရုစိုက်နိုင်မှုတွင် အမျိုးသားများသည် (၅၀)ရာခိုင်နှုန်းရှိသည်။ အမျိုးသမီး များသည် အိမ်မှုကိစ္စတွင် (၈၀)ရာခိုင်နှုန်းပါဝင်ဆောင်ရွက်ကြရသည်။ အမျိုးသမီးများသည် အမျိုးသားများ ထက် ရာခိုင်နှုန်းများ နေရခြင်းမှာ ထမင်းချက်၊ အဝတ်လျှော်၊ ရေခပ်၊ သား/သမီးများ၏ ဝေယျာဝစ္စများကို နေ့စဉ် လုပ်ဆောင် ပေးခြင်းကြောင့်ဖြစ်ပါသည်။ အမျိုးသားများ၏ အိမ်မှုကိစ္စတွင် ပါဝင်ကူညီမှု အလွန်အားနည်း နေသည်ကိုလဲ သိရှိရပါသည်။

(၆) ဆုံးဖြတ်ချက်

ဆုံးဖြတ်ချက်ချမှုကဏ္ဍတွင် အမျိုးသားများသည်(၈၀)ရာခိုင်နှုန်းရှိပြီး အမျိုးသမီးများ၏ဆုံးဖြတ်ချက်နိုင်မှုမှာ (၅၀)ရာခိုင်နှုန်းရှိပါသည်။ ကျေးရွာရှိ အမျိုးသမီးများသည် အမျိုးသားများအား အကြံဉာဏ် ကောင်းများပေး နိုင်ပြီး အတူတကွပူးပေါင်းဆောင်ရွက်ပေးပါသည်။

(၇) ဝင်ငွေရရှိမှု

ကျေးရွာ၏ဝင်ငွေရရှိမှုအခြေအနေသုံးသပ်ချက်တွင်အမျိုးသားများသည်(၇၀)ရာခိုင်နှုန်းရှိပြီးအမျိုးသမီးများ သည် (၅၀)ရာခိုင်နှုန်းရှိပါသည်။အမျိုးသမီးများသည်အမျိုးသားများသည်ဝင်ငွေရရှိမှုမတူနေခြင်းမှာအလုပ်အကိုင်အခွင့်အလမ်းနည်းသောကြောင့်ဝင်ငွေရရှိမှုတွင်အမျိုးသားနှင့်တန်းတူမရရှိပါ။

(၈) လူမှုရေး။

ကျေးရွာ၏လူမှုရေးလုပ်ငန်းတွင် အမျိုးသားများသည်(၆၀)ရာခိုင်နှုန်းရှိပြီးအမျိုးသမီးများသည်လည်း (၇၀) ရာခိုင်နှုန်းရှိ ပါသည်။အမျိုးသားများနှင့်အမျိုးသမီးများသည်အဖွဲ့အစည်းများတွင်အားလုံးဝင်ရောက်၍လုပ်ကိုင် ရာတွင် တိုင်ပင်ညှိနှိုင်းဆောင်ရွက်ကြပါသည်။

အဖွဲ့အစည်းချိတ်ဆက်ပြပုံစံအပေါ် ဆွေးနွေးခြင်းနှင့်ဆန်းစစ်ခြင်း

ရွှေပြည်သာကျေးရွာ ၏ အဖွဲ့အစည်းချိတ်ဆက်မှုပြဇယား ကို ကြည့်ခြင်းအားဖြင့် ကျေးရွာတွင်း နှင့် ကျေးရွာပြင်ပရှိ အဖွဲ့များ ကိုသိရှိနိုင်ပါသည်။ ။ ထို့အပြင် ၎င်းအဖွဲ့အစည်း အသီးသီးတို့သည် အချင်းချင်း အပြန်အလှန် ချိတ်ဆက်မှုကို အလွယ်တကူ သိရှိနိုင်ပါသည်။ ။

ဆက်လက်ပြီး ထိုကျေးရွာတွင်ရှိသော အဖွဲ့အစည်းနှင့် ကျေးရွာပြင်ပတွင်ရှိသော အဖွဲ့အစည်း အချင်းချင်း ချိတ်ဆက်မှုသည် အပြန်အလှန် ချိတ်ဆက်မှုရှိကြောင်း မြင်တွေ့ရပါမည်။ ။ ကျေးရွာ တွင်ရှိသော အဖွဲ့အစည်း များမှာ အုပ်ချုပ်ရေး ၊ ဘာသာရေး ၊ လူမှုရေး အဖွဲ့အစည်းများ ကျန်းမာရေးအဖွဲ့ Save the Children စီမံကိန်း အထောက်အကူ ပြုကော်မတီ CDD အဖွဲ့အစည်းများ ဖြင့် တည်ရှိပါသည်။ ။ ပြင်ပ တွင်ရှိသောအဖွဲ့အစည်းများမှာ အုပ်စု အုပ်ချုပ်ရေး အဖွဲ့အစည်း ၊ တပ်မတော် ၊ ရဲ တပ်ဖွဲ့ ၊ မြို့နယ် မှ သက်ဆိုင်ရာအဖွဲ့အစည်းများ သည် ချိတ်ဆက်မှု အသီးသီး ရှိနေကြောင်းကို ဇီးကုန်းကျေးရွာ ၏ အဖွဲ့အစည်းချိတ်ဆက်မှု ဇယားကို မြင်တွေ့ခြင်း ဖြင့် သိရှိနိုင်ပါသည်။ ။

ပြဿနာ အနှစ်ချုပ်

ကျေးရွာလူထုများသည် မိမိကျေးရွာ အတွင်းနှင့်အပြင် မှအဖွဲ့ အစည်းများ ပတ်သက်ဆက်နွယ် မှု ရှိနေသည်ကို မသိခြင်း၊ ဗဟုသုတနည်းပါးခြင်းကြောင့် ချိတ်ဆက်ဆောင်ရွက်မှု အားနည်းသည် ကိုတွေ့ရပါသည်။

မှတ်တမ်းခါတ်ပုံများ



ကျေးရွာပထမအကြိမ် စီမံကိန်းမိတ်ဆက်ခြင်းအစည်းအဝေး



ကျေးရွာစီမံခန့်ခွဲမှုအဖွဲ့ကော် မတီဝင်များစာရင်း

စဉ်	အမည်	တာဝန်
၁။	ဦးကျော်မိုးလွင်	ကျေးရွာစီ/ထောက်ဥက္ကဋ္ဌ
၂။	ဒေါ်မော်ဆန်း	ကျေးရွာစီ/ထောက်ဥက္ကဋ္ဌ
၃။	ဦးချမ်းမြေ့အောင်	ဝယ်ယူရေးကော်မတီဥက္ကဋ္ဌ
၄။	ဒေါ်နီနီဝင်း	ဝယ်ယူရေးကော်မတီအဖွဲ့ဝင်
၅။	ဦးစိန်လွင်	စောင့်ကြည့်ကြီးကြပ်ရေးကော်မတီဥက္ကဋ္ဌ
၆။	ဒေါ်ချို	စောင့်ကြည့်ကြီးကြပ်ရေးကော်မတီအဖွဲ့ဝင်
၇။	ဦးဇော်လင်းဌေး	လည်ပတ်ပြုပြင်ထိန်းသိမ်းရေးကော်မတီဥက္ကဋ္ဌ
၈။	ဒေါ်ဝေ	လည်ပတ်ပြုပြင်ထိန်းသိမ်းရေးကော်မတီအဖွဲ့ဝင်
၉။	ဦးကြည်စိုးဦး	ဝေဖန်အကြံပြုကိုယ်စားလှယ်
၁၀။	ဒေါ်ဖဲနု	ဝေဖန်အကြံပြုကိုယ်စားလှယ်
၁၁။	ဦးတင်ပြုံး	ငွေစာရင်းကိုင်
၁၂။	ဦးပြည့်စုံ	စေတနာ့ဝန်ထမ်း
၁၃။	ဒေါ်စန်းစန်းစိုး	စေတနာ့ဝန်ထမ်း

ပထမနှစ်စက်ဝန်းကျေးရွာ အခြေခံ အချက်အလက်များ (ပုံစံ - ၈ - ၁)

ပုံစံ - ၈ - ၁ ကျေးရွာအခြေခံအချက်အလက်များ (Form PC 1)

လမ်းညွှန်ချက်၊ ကျေးရွာတစ်ရွာသို့ ပထမဆုံးမိတ်ဆက်ရေး သွားရောက်သောအခါ လူထုစည်းရုံးရေးမှူးသည် ကျေးရွာ ခေါင်းဆောင်များအား ကျေးရွာအချက်အလက်များကို မေတ္တာရပ်ခံ၍ တောင်းခံရသည်။ ဤအချက်အလက်များကို စီမံကိန်း မိတ်ဆက်အစည်းဝေးမတိုင်မီတောင်းခံရမည်။ စီမံကိန်းမိတ်ဆက်အစည်းဝေးတွင် လူထုစည်းရုံးရေးမှူးသည် ဤအချက်အလက် များအား စစ်ဆေးပြီး မှန်ကန်အောင်ပြုလုပ်ရမည်။ ပြီးနောက်တွင် လူထုစည်းရုံးရေးမှူးမှ သတင်းအချက်အလက်ထံသို့ Tablets မှ တစ်ဆင့် ဖြည့်သွင်းရမည်။

ကျေးရွာခေါင်းဆောင်အမည်	ကျေးရွာခေါင်းဆောင်၏ ဖုန်းနံပါတ်	လူထုစည်းရုံးရေးမှူး၏ အမည်
		ဦးကျ
ပြည်နယ်၊တိုင်းဒေသကြီး ပဲခူး	မြို့နယ် ကျောက်ကြီး	ကျေးရွာအုပ်စု တောငှာ
		ကျေးရွာ စရိတ်အသွယ်စာ

လူဦးရေ	အိမ်ထောင်စုအရေအတွက်	ကိုးကွယ်သည့်ဘာသာ	အိမ်ထောင်စုအရေအတွက်
လူမျိုးစု (၁) ဗမာ	၁၂၇	ဘာသာ (၁) ဗုဒ္ဓ	၁၂၇
လူမျိုးစု (၂) -----		ဘာသာ (၂) -----	
လူမျိုးစု (၃) -----		ဘာသာ (၃) -----	
လူမျိုးစုရော -----		ဘာသာရော -----	
အခြား			
	အရေအတွက်		
မသန်စွမ်းသူများ	၁၂ ဖောက်	ဗုဒ္ဓ	
သက်ကြီးရွယ်အိုများ (၆၅ နှစ် နှင့် အထက်)	၇ ဖောက်	u	
စစ်ဘေးရှောင်			

	အမျိုးသား (အရေအတွက်)	အမျိုးသမီး (အရေအတွက်)
လူဦးရေ		
လူမျိုးစု (၁) ဗမာ	၂၈၄	၂၈၈
လူမျိုးစု (၂) -----		
လူမျိုးစု (၃) -----		
အခြား		
အိမ်ထောင်စဦးစီး		

(ခ) အခြေခံအဆောက်အအုံ အသုံးအဆောင်များ

စာသင်ကျောင်း	အမှတ် ခြံပေါ	ကျန်းမာရေး	အမှတ် ခြံပေါ	ဘာသာရေး အဆောက် အအုံများ	အမှတ် ခြံပေါ
အထက်တန်းကျောင်း	<input type="checkbox"/>	ဆေးရုံ	<input type="checkbox"/>	ဓေတီ	<input checked="" type="checkbox"/>
အလယ်တန်းကျောင်း	<input type="checkbox"/>	ကျန်းမာရေးဌာန	<input type="checkbox"/>	ဘုန်းကြီးကျောင်း	<input checked="" type="checkbox"/>
မူလတန်းကျောင်း	<input type="checkbox"/>	ကျန်းမာရေးဌာနခွဲ	<input type="checkbox"/>	ဟိန္ဒူဘုရားကျောင်း	<input type="checkbox"/>
မူကြိုကျောင်း	<input type="checkbox"/>	ဆေးပေးခန်း	<input type="checkbox"/>	ခရစ်ယာန်ကျောင်း	<input type="checkbox"/>
အခြား	<input type="checkbox"/>	အခြား	<input type="checkbox"/>	ဝင်္ဂ	<input type="checkbox"/>
မှတ်ချက်		မှတ်ချက်		အခြား	<input type="checkbox"/>

(ဂ) ကျွမ်းကျင်သူများမှတ်တမ်း (ကျေးရွာတွင်နေထိုင်သော သို့မဟုတ် တခြားရွာမှလာရောက်သော ကျွမ်းကျင်သူများ)

	(၁) စာသင်ကျောင်း		(၂) ကျန်းမာရေး			(၃) လက်မှုပညာရှင်		
	ရွာတွင်နေ ထိုင်သူ	အခြားရွာမှ လာသူ		ရွာတွင်နေ ထိုင်သူ	အခြား ရွာမှ လာသူ		ရွာတွင် နေထိုင်သူ	အခြားရွာ မှလာသူ
မူလတန်းပြဆရာ(မ)	<input checked="" type="checkbox"/>	<input type="checkbox"/>	ဆရာဝန်	<input type="checkbox"/>	<input type="checkbox"/>	လက်သမား	<input type="checkbox"/>	<input type="checkbox"/>
အထက်တန်းပြဆရာ/မ	<input type="checkbox"/>	<input type="checkbox"/>	လက်ထောက် ကျန်းမာရေးမှူး	<input type="checkbox"/>	<input type="checkbox"/>	ပန်းရံ	<input checked="" type="checkbox"/>	<input type="checkbox"/>
အလယ်တန်းပြဆရာ/မ	<input type="checkbox"/>	<input type="checkbox"/>	အမျိုးသမီးကျန်းမာရေး ဆရာမ	<input type="checkbox"/>	<input type="checkbox"/>	လျှပ်စစ်ကျွမ်းကျင် မီးသမား	<input type="checkbox"/>	<input type="checkbox"/>
မူကြိုဆရာ(မ)	<input checked="" type="checkbox"/>	<input type="checkbox"/>	သားဖွားဆရာမ	<input type="checkbox"/>	<input type="checkbox"/>	ရေပိုက်သူယ်သူ	<input type="checkbox"/>	<input type="checkbox"/>
အခြား	<input type="checkbox"/>	<input type="checkbox"/>	ပြည်သူ့ကျန်းမာရေးလုပ်သား	<input type="checkbox"/>	<input type="checkbox"/>	စက်ပြင်ဆရာ	<input checked="" type="checkbox"/>	<input type="checkbox"/>
မှတ်ချက်			မှတ်ချက်			မှတ်ချက်		

(ဃ) ကျေးရွာသို့ ရောက်ရှိနိုင်သည့် လမ်းအခြေအနေ / ကျေးရွာတစ်ရွာသည် ၎င်း၏ ကျေးရွာအုပ်စုနှင့် ဆက်သွယ်ထားသော လမ်းအခြေအနေ (အောက်ပါတို့ကိုပိုင်းပါ)

ကျောက်ကြမ်းလမ်း ကတ္တရာလမ်း ကွန်ကရစ်လမ်း မော်တော်ဆိုင်ကယ်လမ်း
 ကျောက်စင်းလမ်း မြေသားလမ်း လူသွားလမ်း အခြား _____

(င) ကျေးရွာဖွံ့ဖြိုးမှုစီမံချက်

(၁) လူထုပတ်ဝန်းကျင်ထိခိုက်မှုမရှိစေရန် ဤကျေးရွာတွင် ကျေးရွာဖွံ့ဖြိုးမှု စီမံချက်ရှိခဲ့ပါသလား? ပိုင်းပါ
(ရှိပါသည်/မရှိပါ/မသိပါ)

(၂) ရှိခဲ့ပါလျှင် ဤစီမံချက်ကို မည်သည့် ခုနှစ်တွင်ပြင်ဆင်ခဲ့ပါသနည်း? နှစ် ၂၀၂၁/မသိပါ

(၃) ဤစီမံချက်ကို ဖြိုနယ်မှအတည်ပြုခဲ့ပါသလား? (ပြုခဲ့ပါသည်/မပြုခဲ့ပါ /မသိပါ)

(စ) ခရီးအကွာအဝေး

(၁) ဤကျေးရွာ၏ပတ်ပတ်မှ ၎င်းကျေးရွာအုပ်စု၏ပတ်ပတ်အထိ ခရီးမိုင်မည်မျှကွာဝေးသနည်း? မိုင် ၃ / ပယ်ပါ

(၂) ဤကျေးရွာမှ ၎င်းကျေးရွာအုပ်စုပတ်ပတ်အထိ သွားလာရာတွင်ကြာမြင့်သည့်အချိန်

ခြောက်သွေ့ရာသီတွင်ကြာချိန် ၁၅ မိနစ် ထော်လာဂျီ/မော်တော်ဆိုင်ကယ်/ခြေလျင်/လာ/မော်တော်ဘုတ်/အခြား

မိုးရာသီတွင်ကြာချိန် ၁၀ မိနစ် ထော်လာဂျီ/မော်တော်ဆိုင်ကယ်/ခြေလျင်/လာ/မော်တော်ဘုတ်/အခြား

(ဆ) ပတ်ဝန်းကျင်ဆိုင်ရာ သဘာဝဘေးအန္တရာယ်

ဤကျေးရွာတွင် ရေကြီးခြင်းကဲ့သို့ သဘာဝဘေးအန္တရာယ်ကျရောက်ဖူးခြင်း ရှိပါသလား။

မရှိပါ ရှိပါသည် ရှိလျှင်ဖော်ပြပါ

(ဇ) ကျေးရွာတွင် ဇွဲစည်းထားသော အဖွဲ့အစည်းများ

လူထုပတ်ပတ်ပြုစီမံကိန်းမတိုင်မီ ဤကျေးရွာတွင် ကျေးရွာဖွံ့ဖြိုးရေးအတွက် အစိုးရ (သို့) ရွာသားများကိုယ်တိုင်(သို့) စီမံကိန်းတစ်ခုခုမှ ဇွဲစည်းထားသည့် အဖွဲ့အစည်းများရှိပါသလား။

(၁) စက်ဝှေ့ကွင်း ကော်မတီ

(၂) (K.A.B) မှ ဖွဲ့စည်းထားသော ဇွဲစည်းထားသော

(ဈ) အထွေထွေအုပ်ချုပ်ရေး ဦးစီးဌာန (GAD) မှ မှတ်တမ်းတင်ထားခြင်း

ဤကျေးရွာသည် အထွေထွေအုပ်ချုပ်ရေး ဦးစီးဌာန (GAD) မှ မှတ်တမ်းတင်ထားမှု ရှိပါသလား။

မရှိပါ ရှိပါသည်

ကျေးရွာခေါင်းဆောင်

အမည် ဦး မောင်ဆွေ

လက်မှတ် Aug ၀၈.၈.၂၀၁၇

လူထုစည်းရုံးရေးမှူး

အမည် ဦး ကိုကျော်

လက်မှတ် ၀၈.၈.၂၀၁၇

(ပထမနှစ်စက်ဝန်း)စီမံကိန်းစက်ဝန်း အချိန်ဇယား (ပုံစံ - ၈ - ၂)

ပုံစံ - ၈ - ၂ - စီမံကိန်းစက်ဝန်းအချိန်ဇယား (PC 2)

လမ်းညွှန်ချက်၊ သက်ဆိုင်ရာလူထုစည်းရုံးရေးမှူး/လက်ထောက်နည်းပညာမှူးများမှ စီမံကိန်းစက်ဝန်းအဆင့်တစ်ခုစီပြီးပါးတိုင်း ကျေးရွာနှင့် ကျေးရွာအုပ်စုအတွက် ဤပုံစံကို ဖြည့်သွင်းရမည်။						
စည်းရုံးရေးမှူး/ဝန်ထမ်း အမည်		ဦးလွင်ကျော်				
ဇနီး	၄.၃.၂၀၁၇	စက်ဝန်းအားအမှတ်ခြစ်ပါ <input checked="" type="checkbox"/> စက်ဝန်း(၁) <input type="checkbox"/> စက်ဝန်း(၂) <input type="checkbox"/> စက်ဝန်း(၃) <input type="checkbox"/> စက်ဝန်း (၄)				
ပြည်နယ်/တိုင်း ပဲခူး	မြို့နယ် ကျောက်ကြီး	ကျေးရွာအုပ်စု	လာအူ	ကျေးရွာ	ရွှေဇွဲစိမ့်	

စီမံကိန်းအောင်ရွက်မှုအဆင့်များ	ဇနီး		အစည်းအဝေးတွင်တက်ရောက်သူအရေအတွက်			
	စတင်သည့် ဇနီး	ပြီးဆုံးသည့်ဇနီး	အမျိုးသား အရေအတွက်	အမျိုးသမီး အရေအတွက်	အိမ်ထောင်စု အရေအတွက်	လူမျိုးစုတက်ရောက်သူ အရေအတွက် နှင့် လူမျိုးစုအမည်
၁။ ကျေးရွာစီမံကိန်း မိတ်ဆက်အစည်းအဝေး	၃.၃.၂၀၁၇	၃.၃.၂၀၁၇	၃၂	၄၆	၅၄	၆၈ ၃၇၈
၂။ ကျေးရွာဖွံ့ဖြိုးရေး စီမံချက်ရေးဆွဲခြင်း အစည်းအဝေး	၄.၃.၂၀၁၇	၄.၃.၂၀၁၇	၃၂	၄၆	၅၇	၆၈ ၃၇၈
၃။ ကျေးရွာအုပ်စု လုပ်ငန်းဆုံးဖြတ်ချက်ချသည့် အစည်းအဝေး	၅.၃.၁၇	၅.၃.၁၇	၂၃	၁၈	၄၁	၆၈ ၄၁
၄။ မြို့နယ်အဆင့် စီမံကိန်းရေးဆွဲရေး နှင့် အကောင်အထည်ဖော်ရေးကော်မတီ၏ စီမံကိန်း သုံးသပ်မှု အစည်းအဝေး	၂၇.၃.၁၇	၂၈.၃.၁၇	မလို	မလို	မလို	မလို
၅။ မြို့နယ် စီမံကိန်းရေးဆွဲရေး နှင့် အကောင်အထည်ဖော်ရေး ကော်မတီ၏ဆုံးဖြတ်မှုကို ရွာသို့ အသိပေး အကြောင်းကြားသည့် အစည်းအဝေး	၁၆.၅.၁၇	၁၆.၅.၁၇	၁၅	၃၆	၅၁	၆၈ ၅၅

၆။ စီမံကိန်းလုပ်ငန်းခွဲစီမံချက်ရေးဆွဲခြင်း အစည်းအဝေး							
၆.၁။ စီမံကိန်းလုပ်ငန်း အကောင်အထည်ဖော်ရေးအစီအစဉ် ရေးဆွဲခြင်း	၁၆.၅.၂၇	၁၆.၅.၂၇	၈၅	၃၈	၂၅၇.၅၁	၆၁	၂၅၇.၅၁
၆.၂။ ဝယ်ယူရေးအစီအစဉ် ရေးဆွဲခြင်း	၁၆.၅.၂၇	၁၆.၅.၂၇	၁၃	၃၈	၂၅၇.၅၁	၆၁	၂၅၇.၅၁
၆.၃။ ဘဏ္ဍာရေးကုန်ကျမှု လျာထားအစီအစဉ် ရေးဆွဲခြင်း	၁၆.၅.၂၇	၁၆.၅.၂၇	၁၃	၃၈	၂၅၇.၅၁	၆၁	၂၅၇.၅၁
၆.၄။ ပြင်/ထိန်းအစီအစဉ် ရေးဆွဲခြင်း							
၇။ စီမံကိန်းလုပ်ငန်းခွဲ တိုးတက်မှု စောင့်ကြည့် အစည်းအဝေး							
၇.၁။ အစည်းအဝေး ပထမအကြိမ်							
၇.၂။ အစည်းအဝေး ဒုတိယအကြိမ်							
၇.၃။ အစည်းအဝေး တတိယအကြိမ်							
၈။ စီမံကိန်းလုပ်ငန်းခွဲ အပြီးသတ်စစ်ဆေးခြင်း အစည်းအဝေး							
၉။ လူထုစစ်ဆေးပွဲအစည်းအဝေး							

(ပထမနှစ်စက်ဝန်း) ကျေးရွာဖွံ့ဖြိုးရေး ဦးစားပေးအစီအစဉ် (ပုံစံ - ၈ - ၃)

ပုံစံ - ၈ - ၃ ကျေးရွာဖွံ့ဖြိုးရေး ဦးစားပေးအစီအစဉ် (Form PC 3)

လက်ညှိနှိုင်းချက် အဆင့်(၃) ကျေးရွာမှော်မှန်းချက်အစည်းအဝေး ပြီးဆုံးသောအခါ ကျေးရွာစီမံကိန်း အထောက်အကူပြု ကော်မတီသည် လူထုစည်းရုံးရေးမှူးအကူအညီဖြင့် ဤပုံစံကိုပြည့်စုံအောင် ဖြည့်သွင်းရမည်။

လူထုစည်းရုံးရေးမှူး/ဂန်ထမ်း အမည်

နေ့စွဲ

စက်ဝန်းအား အမှတ်ဖြစ်ပါ (✓) စက်ဝန်း(၁)
 စက်ဝန်း(၂) စက်ဝန်း(၃) စက်ဝန်း(၄)

ပြည်နယ်/တိုင်း	ဦးနယ်	ကျေးရွာအုပ်စု	ကျေးရွာ
ပဲခူး	ကျောက်ကြီး	စောပု	ဧရာဝတီသာ

က။ အခက်အခဲအတားအဆီးများအားလျှော့နည်းခြင်း - ယခုလက်ရှိအခြေအနေတွင် ဤကျေးရွာဖွံ့ဖြိုးတိုးတက်ရေးအတွက် အဓိက အခက်အခဲအတားအဆီးများသည် မည်သည်များဖြစ်ပါသနည်း။ (အမျိုးသား/သမီး အနည်းဆုံးအခက်အခဲ ၅ ခုစီဖော်ပြပါ)

အမျိုးသား အဖွဲ့မှ တင်ပြသောအခက်အခဲအတားအဆီးများ	အမျိုးသမီး အဖွဲ့မှတင်ပြသောအခက်အခဲအတားအဆီးများ
၁ မိုးကာလ၌ ရေအားလျော့နည်းခြင်း၊ လာရက်အခက်အခဲ	၁ မြေတွင်းလမ်း မကောင်းစွာအသုံးပြုနိုင်ခြင်း (မိုးရေချိန်)
၂ စားနပ်ရိက္ခာ၊ မြေအောက်ရေ၊ ရေအောက်ရေ၊ ရေအောက်ရေ၊ ရေအောက်ရေ	၂ စားနပ်ရိက္ခာ၊ မြေအောက်ရေ၊ ရေအောက်ရေ၊ ရေအောက်ရေ
၃ လူမှုစီးပွား၊ မြေအောက်ရေ၊ ရေအောက်ရေ	၃ မိုးရေချိန် ကောင်းမွန်စွာရရှိခြင်း
၄ စားနပ်ရိက္ခာ၊ မြေအောက်ရေ၊ ရေအောက်ရေ	၄ မြေအောက်ရေ၊ ရေအောက်ရေ၊ ရေအောက်ရေ
၅	၅ စားနပ်ရိက္ခာ၊ မြေအောက်ရေ၊ ရေအောက်ရေ

ခ။ မှော်မှန်းခြင်း - နောင်လာမည့် (၅)နှစ် အတွင်း ကျေးရွာဖွံ့ဖြိုးရေး မှော်မှန်းလျာထားချက်များအား တင်ပြပါ။

အမျိုးသားအဖွဲ့မှ တင်ပြသောမှော်မှန်းချက်များ	အမျိုးသမီးအဖွဲ့မှ တင်ပြသောမှော်မှန်းချက်များ
၁ မြေတွင်းလမ်း၊ ရေ၊ ကျွန်ုပ်တို့လမ်း၊ အခက်အခဲ	၁ စားနပ်ရိက္ခာ၊ မြေအောက်ရေ၊ ရေအောက်ရေ
၂ မြေအောက်ရေ၊ ရေအောက်ရေ	၂ စားနပ်ရိက္ခာ၊ မြေအောက်ရေ၊ ရေအောက်ရေ

အမျိုးသားအဖွဲ့မှ တင်ပြသောပျော်ပန်းချက်များ		အမျိုးသမီးအဖွဲ့မှ တင်ပြသောပျော်ပန်းချက်များ	
၃	တစ်ဖွားလုံး လုံလောက်သော ပျော်ပန်းချက် ဖြစ်ချင်	၃	ဆောက်လုပ်ရာ လုံလောက်သော ဓား၊ ဖတ်ချင်
၄	ကျွေးလက်စား ဓားချိတ် ဖြစ်ချင်	၄	နထွေးလှည့်ကွင်း စတင်စေရေး အဖွဲ့မှ ဆုံးမဆောင်ရွက် ချင်
၅		၅	ပြီးလျှင် ခွဲသော စာပေကြောင်း ဖြစ်ချင်
၆		၆	
၇		၇	

၈။ လူထုပီပီတန်း၏ လာမည့် (၄) နှစ်အတွက် အကျုံးပင်သော ဦးစားပေး ဖွံ့ဖြိုးတိုးတက်မှု လုပ်ငန်း အစီအစဉ်များအားဖော်ပြပါ။

အဆင့်	ကျေးရွာအဟွက် ဦးစားပေး ဖွံ့ဖြိုးတိုးတက်မှု လုပ်ငန်းစဉ်များ	အဆိုပြုသူ (အမျိုးသားများ/ အမျိုးသမီးများ/အမျိုးသား+ အမျိုးသမီး)	ခန့်မှန်းကုန်ကျ စရိတ်	အကျိုးခံစားခွင့်ရှိသူ ခန့်မှန်းခြေ အရေအတွက်
၁	ဆယ်ကျွတ်ကျွတ်လား လှည့်ကွင်းလမ်း	၈+၁		၅၆၄
၂	ပြီးလျှင်ခွဲသော စာပေကြောင်း	၈+၁		၂
၃	ခက်ရာတန်း	၁		၂
၄	ခန်းမဆောင်	၁		၂
၅	ရေပေးစနစ်	၈+၁	၇၀၀၀၀၀	၂

ဇယား လူထုစီမံကိန်း၏ လာမည့် (၄) နှစ်အတွက် အကျိုးမပင်သော ဦးစားပေး ဖွံ့ဖြိုးတိုးတက်မှု လုပ်ငန်း အစီအစဉ်များအားဖော်ပြပါ။

အဆင့်	ကျေးရွာအတွက် ဦးစားပေး ဖွံ့ဖြိုးတိုးတက်မှု လုပ်ငန်းစဉ်များ	အဆိုပြုသူ (အမျိုးသားများ/ အမျိုးသမီးများ/အမျိုးသား+ အမျိုးသမီး)	အခန်းကဏ္ဍ
၁	ခိုလှုံ့ရေးအစဉ်		
၂	ခရီးသွားအစဉ်		
၃	ပစ္စည်းအစဉ်		
၄	ပျားစားကု		
၅			

ခေါင်းဆောင်၊ ကျေးရွာစီမံကိန်းအထောက်အကူပြုတော်မီတီမှ အတည်ပြုသည်။

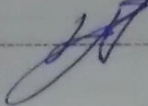
အမည် သိင်္ခ ၈၂၆ လက်မှတ်  နေ့စွဲ

(ဒုတိယနှစ်စက်ဝန်း) ကျေးရွာအခြေခံ အချက်အလက်များ (ပုံစံ - ၈ - ၁)

ပုံစံ - ၈ - ၁ ကျေးရွာအခြေခံအချက်အလက်များ (Form PC 1)

လမ်းညွှန်ချက်၊ ကျေးရွာတစ်ရွာသို့ ပထမဆုံးမိတ်ဆက်ခရီး သွားရောက်သောအခါ လူထုစည်းရုံးရေးမှူးသည် ကျေးရွာ ခေါင်းဆောင်များအား ကျေးရွာအချက်အလက်များကို မေတ္တာရပ်ခံ၍ တောင်းခံရသည်။ ဤအချက်အလက်များကို စီမံကိန်း မိတ်ဆက်အစည်းဝေးမတိုင်မီတောင်းခံရမည်။ စီမံကိန်းမိတ်ဆက်အစည်းဝေးတွင် လူထုစည်းရုံးရေးမှူးသည် ဤအချက်အလက် များအား စစ်ဆေးပြီး မှန်ကန်အောင်ပြုလုပ်ရမည်။ ပြီးနောက်တွင် လူထုစည်းရုံးရေးမှူးမှ သတင်းအချက်အလက်ထဲသို့ Tablets မှ တစ်ဆင့် ဖြည့်သွင်းရမည်။

ကျေးရွာခေါင်းဆောင်အမည် ဦးကျော်စွာ	ကျေးရွာခေါင်းဆောင်၏ ဖုန်းနံပါတ် ၀၉.၇၅၄၁၈၇၅၄၁	လူထုစည်းရုံးရေးမှူး၏ အမည် ဦးစိုးကျော်စွာ
ပြည်နယ်တိုင်းဒေသကြီး ပဲခူး	မြို့နယ် ကျောက်ကြီး	ကျေးရွာအုပ်စု ဇောပု
		ကျေးရွာ ရွာမ

လူမျိုးစု	အိမ်ထောင်စုအရေအတွက်	ကိုးကွယ်သည့်ဘာသာ	အိမ်ထောင်စုအရေအတွက်
လူမျိုးစု (၁) ဗမာ	၁၂၈	ဘာသာ (၁) ဗုဒ္ဓ	၁၃၂
လူမျိုးစု (၂) ကျန်	၄	ဘာသာ (၂) ဗုဒ္ဓ	
လူမျိုးစု (၃) -----		ဘာသာ (၃) -----	
လူမျိုးစုရော -----		ဘာသာရော -----	
အခြား			
	အရေအတွက်		
မသန်စွမ်းသူများ	၈ ၇၂		
သက်ကြီးရွယ်အိုများ (၆၅ နှစ် နှင့် အထက်)	၂၀ ၇		
စစ်ဘေးရှောင်	✓		

လူမျိုးစု	အမျိုးသား (အရေအတွက်)	အမျိုးသမီး (အရေအတွက်)
လူမျိုးစု (၁) ဗမာ	၂၅၆	၂၃၅
လူမျိုးစု (၂) ကျန်	၄	၇
လူမျိုးစု (၃) -----		
အခြား		
အိမ်ထောင်စုစီးစီး	၁၂၄	၈
	၂၆၀	၂၄၂

(ခ) အခြေခံအဆောက်အအုံ အသုံးအဆောင်များ

စာသင်ကျောင်း	အမှတ် ခြံပါ	ကျွန်းမာရေး	အမှတ် ခြံပါ	ဘာသာရေး အဆောက် အအုံများ	အမှတ် ခြံပါ
အထက်တန်းကျောင်း	<input type="checkbox"/>	ဆေးရုံ	<input type="checkbox"/>	စေတီ	<input checked="" type="checkbox"/>
အလယ်တန်းကျောင်း	<input type="checkbox"/>	ကျွန်းမာရေးဌာန	<input type="checkbox"/>	ဘုန်းကြီးကျောင်း	<input checked="" type="checkbox"/>
မူလတန်းကျောင်း	<input type="checkbox"/>	ကျွန်းမာရေးဌာနခွဲ	<input type="checkbox"/>	ဟိန္ဒူဘုရားကျောင်း	<input type="checkbox"/>
မူကြိုကျောင်း	<input type="checkbox"/>	ဆေးပေးခန်း	<input type="checkbox"/>	ခရစ်ယာန်ကျောင်း	<input type="checkbox"/>
အခြား	<input type="checkbox"/>	အခြား	<input type="checkbox"/>	ဝလီ	<input type="checkbox"/>
				အခြား	<input type="checkbox"/>
မှတ်ချက်		မှတ်ချက်		မှတ်ချက်	

(ဂ) ကျွမ်းကျင်သူများမှတ်တမ်း (ကျေးရွာတွင်နေထိုင်သော သို့မဟုတ် တခြားရွာမှလာရောက်သော ကျွမ်းကျင်သူများ)

(ခ) စာသင်ကျောင်း			(ဂ) ကျွန်းမာရေး			(ဃ) လက်မှညာရှင်		
	ရွာတွင်နေ ထိုင်သူ	အခြားရွာမှ လာသူ		ရွာတွင်နေ ထိုင်သူ	အခြား ရွာမှ လာသူ		ရွာတွင် နေထိုင်သူ	အခြားရွာ မှလာသူ
မူလတန်းပြဆရာ/မ	<input type="checkbox"/>	<input type="checkbox"/>	ဆရာဝန်	<input type="checkbox"/>	<input type="checkbox"/>	လက်သမား	<input checked="" type="checkbox"/>	<input checked="" type="checkbox"/>
အထက်တန်းပြဆရာ/မ	<input type="checkbox"/>	<input type="checkbox"/>	လက်ထောက် ကျွန်းမာရေးမှူး	<input type="checkbox"/>	<input type="checkbox"/>	ပန်းရံ	<input checked="" type="checkbox"/>	<input checked="" type="checkbox"/>
အလယ်တန်းပြဆရာ/မ	<input checked="" type="checkbox"/>	<input type="checkbox"/>	အမျိုးသမီးကျွန်းမာရေး ဆရာမ	<input type="checkbox"/>	<input type="checkbox"/>	လျှပ်စစ်ကျွမ်းကျင်၊ မီးသမား	<input type="checkbox"/>	<input type="checkbox"/>
မူကြိုဆရာ/မ	<input type="checkbox"/>	<input type="checkbox"/>	သားဖွားဆရာမ	<input type="checkbox"/>	<input type="checkbox"/>	ရေပိုက်သွယ်သူ	<input type="checkbox"/>	<input type="checkbox"/>
အခြား	<input type="checkbox"/>	<input type="checkbox"/>	ပြည်သူ့ကျွန်းမာရေးလုပ်သား	<input type="checkbox"/>	<input type="checkbox"/>	စက်ပြင်ဆရာ	<input type="checkbox"/>	<input type="checkbox"/>
မှတ်ချက်			မှတ်ချက်			မှတ်ချက်		

(ဃ) ကျေးရွာသို့ ရောက်ရှိနိုင်သည့် လမ်းအခြေအနေ / ကျေးရွာတစ်ရွာသည် ၎င်း၏ ကျေးရွာအုပ်စုနှင့် ဆက်သွယ်ထားသော လမ်းအခြေအနေ (အောက်ပါတို့ကို ဝိုင်းပါ)

ကျောက်ကြမ်းလမ်း: ကတ္တရာလမ်း: ကွန်ကရစ်လမ်း: မော်တော်ဆိုင်ကယ်လမ်း:
 ကျောက်ခင်းလမ်း: မြေသားလမ်း လူသွားလမ်း: အခြား: _____

(င) ကျေးရွာဖွံ့ဖြိုးမှုစီမံချက်

(၁) လူထုပတ်ဝန်းကျင်ထိခိုက်မှုမရှိစေရန် ဤကျေးရွာတွင် ကျေးရွာဖွံ့ဖြိုးမှု စီမံချက်ရှိခဲ့ပါသလား?

ပိုင်းဂါ
 ရှိပါသည်။ မရှိပါ။ မသိပါ။ Yes

(၂) ရှိခဲ့ပါလျှင် ဤစီမံချက်ကို မည်သည့် ခုနှစ်တွင် ပြင်ဆင်ခဲ့ပါသနည်း?

နှစ် 2015 / မသိပါ။ 2017

(၃) ဤစီမံချက်ကို မြို့နယ်မှ အတည်ပြုခဲ့ပါသလား?

မြဲခဲ့ပါသည် / မမြဲခဲ့ပါ / မသိပါ Yes

(စ) ခေါ်အကွာအဝေး

(၁) ဤကျေးရွာ၏ပတ်ဝန်းကျင်မှ ၎င်းကျေးရွာအုပ်စု၏ပတ်ဝန်းကျင်မှ ခရီးဆိုင်မည်မျှကွာဝေးသနည်း? မိုင်-3- /ပသီပါ

(၂) ဤကျေးရွာမှ ၎င်းကျေးရွာအုပ်စု၏ပတ်ဝန်းကျင်မှ သွားလာရာတွင်ကြာမြင့်သည့်အချိန်

ခြောက်သွေ့ရာသီတွင်ကြာချိန် 10 မိနစ် ထော်လာဂျီ/မော်တော်ဆိုင်ကယ်/ခြေလျင်/လာ/မော်တော်ဘုတ်/အခြား -----

မိုးရာသီတွင်ကြာချိန် 15 မိနစ် ထော်လာဂျီ/မော်တော်ဆိုင်ကယ်/ခြေလျင်/လာ/မော်တော်ဘုတ်/အခြား -----

(ဆ) ပတ်ဝန်းကျင်ဆိုင်ရာ သဘာဝဘေးအန္တရာယ်

ဤကျေးရွာတွင် ရေကြီးခြင်းကဲ့သို့ သဘာဝဘေးအန္တရာယ်ကျရောက်ဖူးခြင်း ရှိပါသလား။

မရှိပါ ရှိပါသည် ရှိလျှင်ဖော်ပြပါ -----

(ဇ) ကျေးရွာတွင် ဖွဲ့စည်းထားသော အဖွဲ့အစည်းများ

လူထုပတ်ဝန်းကျင်စီမံကိန်းမတိုင်မီ ဤကျေးရွာတွင် ကျေးရွာဖွံ့ဖြိုးရေးအတွက် အစိုးရ (သို့) ရွာသားများကိုယ်တိုင်(သို့) စီမံကိန်းတစ်ခုခုမှ ဖွဲ့စည်းထားသည့် အဖွဲ့အစည်းများရှိပါသလား။

(၁) ကျေးရွာအုပ်စုအဖွဲ့အစည်း ၆၀ ရှေး

(၂) -----

(ဈ) အထွေထွေအုပ်ချုပ်ရေး ဦးစီးဌာန (GAD) မှ မှတ်တမ်းတင်ထားခြင်း

ဤကျေးရွာသည် အထွေထွေအုပ်ချုပ်ရေး ဦးစီးဌာန (GAD) မှ မှတ်တမ်းတင်ထားမှု ရှိပါသလား။

မရှိပါ ရှိပါသည်

ကျေးရွာခေါင်းဆောင်

အမည် ဦးအောင်မျိုးစိန် 17.10.17

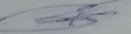
လက်မှတ်  နေ့စွဲ

လူထုစည်းရုံးရေးမှူး

အမည် ဦးဦးကျော်စိန်

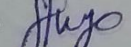
လက်မှတ်  နေ့စွဲ ၁၇.၁၀.၁၇

(ဒုတိယနှစ်စက်ဝန်း)စီမံကိန်းစက်ဝန်း အချိန်ဇယား (ပုံစံ - ၈ - ၂)

ပုံစံ - ၈ - ၂ - စီမံကိန်းစက်ဝန်းအချိန်ဇယား (PC 2)

လမ်းညွှန်ချက်၊ သက်ဆိုင်ရာလူထုစည်းရုံးရေးပူးပေါင်းဆောင်ရွက်မှု/လက်ထောက်နည်းပညာပူးပေါင်းမှု စီမံကိန်းစက်ဝန်းအသင့်တော်စီမံပြီးစီးတိုင်း ကျေးရွာနှင့် ကျေးရွာအုပ်စုအတွက် ဤပုံစံကို ဖြည့်သွင်းရမည်။					
စည်းရုံးရေးပူးပေါင်းဆောင်ရွက်မှု အမည် <u>ဒီးလွိုင်ကျေးရွာ</u>					
ဇနီးမောင်နှံ	<u>၁၃၀၁-၂၀၁၃</u>	စက်ဝန်းအားအမှတ်ခြစ်ပါ <input type="checkbox"/> စက်ဝန်း(၁) <input checked="" type="checkbox"/> စက်ဝန်း(၂) <input type="checkbox"/> စက်ဝန်း(၃) <input type="checkbox"/> စက်ဝန်း(၄)			
ပြည်နယ်/တိုင်း/ပဲခူး	မြို့နယ် ကျောက်ကြီး	ကျေးရွာအုပ်စု	<u>တောဇ</u>	ကျေးရွာ	<u>ရွာရွာရွာ</u>

စီမံကိန်းဆောင်ရွက်မှုအစဉ်များ	ဇနီးမောင်နှံ		အစည်းအဝေးတွင်တက်ရောက်သူအရေအတွက်			
	စတင်သည့် ဇနီး	ပြီးဆုံးသည့်ဇနီး	အမျိုးသား အရေအတွက်	အမျိုးသမီး အရေအတွက်	အိမ်ထောင်စု အရေအတွက်	လူမျိုးစုတက်ရောက်သူ အရေအတွက် နှင့် လူမျိုးစုအမည်
၁။ ကျေးရွာစီမံကိန်း မိတ်ဆက်အစည်းအဝေး	<u>၁၃.၁၁.၁၇</u>	<u>၁၃.၁၁.၁၇</u>	<u>၃၇</u>	<u>၂၇</u>	<u>၆၀</u>	<u>၁၂၈</u> <u>၆၀</u>
၂။ ကျေးရွာဖွံ့ဖြိုးရေး စီမံချက်ရေးဆွဲခြင်း အစည်းအဝေး	<u>၁၄.၁၁.၁၇</u>	<u>၁၄.၁၁.၁၇</u>	<u>၄၆</u>	<u>၃၇</u>	<u>၈၅</u>	<u>၁၂၈</u> <u>၈၅</u>
၃။ ကျေးရွာအုပ်စု လုပ်ငန်းဆုံးဖြတ်ချက်ချသည့် အစည်းအဝေး	<u>၈.၁၂.၁၇</u>	<u>၈.၁၂.၁၇</u>	<u>၃၆</u>	<u>၁၁</u>	<u>၃၇</u>	<u>၁၂၈</u> <u>၃၇</u>
၄။ မြို့နယ်အဆင့် စီမံကိန်းရေးဆွဲရေး နှင့် အကောင်အထည်ဖော်ရေးကော်မတီ၏ စီမံကိန်း သုံးသပ်မှု အစည်းအဝေး	<u>၂၆.၁၂.၁၇</u>	<u>၂၆.၁၂.၁၇</u>	<u>၁၃</u>	<u>၁၃</u>	<u>၁၃</u>	<u>၁၃</u>
၅။ မြို့နယ် စီမံကိန်းရေးဆွဲရေး နှင့် အကောင်အထည်ဖော်ရေး ကော်မတီ၏ဆုံးဖြတ်ချက်ကို ရွာသို့ အသိပေး အကြောင်းကြားသည့် အစည်းအဝေး	<u>၁၆.၁.၁၈</u>	<u>"</u>	<u>၄၆</u>	<u>၃၇</u>	<u>၈၅</u>	

၆။ စီမံကိန်းလုပ်ငန်းခွဲစီမံချက်ရေးဆွဲခြင်း အစည်းအဝေး							
၆.၁။ စီမံကိန်းလုပ်ငန်း အကောင်အထည်ဖော်ရေးအစီအစဉ် ရေးဆွဲခြင်း							
၆.၂။ ဝယ်ယူရေးအစီအစဉ် ရေးဆွဲခြင်း							
၆.၃။ ဘဏ္ဍာရေးကုန်ကျမှု လျာထားအစီအစဉ် ရေးဆွဲခြင်း							
၆.၄။ ပြင်/ထိန်းအစီအစဉ် ရေးဆွဲခြင်း							
၇။ စီမံကိန်းလုပ်ငန်းခွဲ တိုးတက်မှု စောင့်ကြည့် အစည်းအဝေး							
၇.၁။ အစည်းအဝေး ပထမအကြိမ်							
၇.၂။ အစည်းအဝေး ဒုတိယအကြိမ်							
၇.၃။ အစည်းအဝေး တတိယအကြိမ်							
၈။ စီမံကိန်းလုပ်ငန်းခွဲ အပြီးသတ်စစ်ဆေးခြင်း အစည်းအဝေး							
၉။ လူထုစစ်ဆေးပွဲအစည်းအဝေး							

(ဒုတိယနှစ်စက်ဝန်း) ကျေးရွာဖွံ့ဖြိုးရေး ဦးစားပေး အစီအစဉ် (ပုံစံ - ၈ - ၃)

ပုံစံ - ၈ - ၃ ကျေးရွာဖွံ့ဖြိုးရေး ဦးစားပေးအစီအစဉ် (Form PC 3)

လက်ညွှန်ရွက် အဆင့်(၃) ကျေးရွာဖွံ့ဖြိုးရေးရက်အစည်းအဝေး ပြီးဆုံးသောအခါ ကျေးရွာစီမံကိန်း အထောက်အကူပြု ကော်မတီသည် လူထုစည်းရုံးရေးမှူးအကူအညီဖြင့် ဤပုံစံကိုပြည့်စုံအောင် ဖြည့်သွင်းရမည်။

လူထုစည်းရုံးရေးမှူး/ဝန်ထမ်း အမည် - ဒေါ်ဖြိုးကျော်စု
 ဝန်ထမ်း - 14.11.2017 စက်ဝန်းအား အမှတ်ဖြစ်ပါ (✓) စက်ဝန်း(၁)
 စက်ဝန်း(၂) စက်ဝန်း(၃) စက်ဝန်း(၄)

မြို့နယ်/တိုင်း	မြို့နယ် ကျောက်ကြွ	ကျေးရွာအုပ်စု	ကျေးရွာ
	ပရေ	ကျေးရွာအုပ်စု	ကျေးရွာ

က။ အခက်အခဲအတားအဆီးများအားဖြင့် - ယခုလက်ရှိအခြေအနေတွင် ဤကျေးရွာဖွံ့ဖြိုးရေးတိုးတက်ရေးအတွက် အဓိက အခက်အခဲအတားအဆီးများသည် မည်သည့်အခြေအနေတွင် ဖြစ်ပါသနည်း။ (အမျိုးသား/သမီး အနည်းဆုံးအခက်အခဲ ၅ ခုစီဖော်ပြပါ)

အမျိုးသား အဖွဲ့မှ တင်ပြသောအခက်အခဲအတားအဆီးများ	အမျိုးသမီး အဖွဲ့မှ တင်ပြသောအခက်အခဲအတားအဆီးများ
၁။ စာသင်ကျောင်း မရှိခြင်း၊ ကျောင်း မညာရေး၊ စားနပ်ရိက္ခာ မရှိ	၁။ ကျေးရွာတွင်းလမ်းမ မရှိ၊ သင်္ဘောတံတိုင်း မရှိ၊ ဗွတ်စားစား မရှိ
၂။ ကျေးရွာတွင်း လမ်းမ မရှိခြင်း၊ ကျောင်း မညာရေး၊ စားနပ်ရိက္ခာ မရှိ	၂။ ဆေးပေးစခန်း မရှိသောကြောင့် ကျန်းမာရေး ဖြစ်တင် ကာကွယ်မှု မရှိခြင်း
၃။ ကျေးလက်ဆေးပေးစခန်း မရှိခြင်း၊ ကျန်းမာရေး ဖြစ်တင် ကာကွယ်မှု မရှိ	၃။ စာသင်ကျောင်း မရှိခြင်း၊ ကျောင်း မဆောင် မရှိခြင်း
၄။ လျှပ်စစ်ဓာတ် မရှိခြင်း၊ ကျောင်း မညာရေး၊ စားနပ်ရိက္ခာ မရှိ	၄။ လျှပ်စစ်ဓာတ် မရှိသောကြောင့် လူထု ဖွံ့ဖြိုးရေး မရှိခြင်း၊ လမ်းမ မရှိခြင်း
၅။	၅။

ခ။ မျှော်မှန်းခြင်း - နောင်လာမည့် (၅) နှစ် အတွင်း ကျေးရွာဖွံ့ဖြိုးရေး မျှော်မှန်းလျာထားမှု ရက်များအား တင်ပြပါ။

အမျိုးသားအဖွဲ့မှ တင်ပြသောမျှော်မှန်းချက်များ	အမျိုးသမီးအဖွဲ့မှ တင်ပြသောမျှော်မှန်းချက်များ
၁။ ကျေးရွာစာသင်ကျောင်း ရှိသည့် မညာရေး၊ စားနပ်ရိက္ခာ စတင် ပြန်စာမည်	၁။ ကျေးရွာတွင်းလမ်းမ မရှိ၊ ဝတ်စားပစ္စည်း မရှိ၊ ဗွတ်စားစား မရှိ၊ ကျန်းမာရေး / မညာရေး / စားနပ်ရိက္ခာ စာမည်
၂။ ကျေးရွာတွင်း လမ်းမ မရှိခြင်း၊ ကျန်းမာရေး ဖြစ်တင် ကာကွယ်မှု မရှိ	၂။ ကျန်းမာရေးပေးစခန်း ရှိသည့် ကျန်းမာရေး ဖြစ်တင် ကာကွယ်မှု မရှိ
၃။ ကျေးလက်ဆေးပေးစခန်း ရှိသည့် ကျန်းမာရေး ဖြစ်တင် ကာကွယ်မှု မရှိ	၃။ ကျေးရွာစာသင်ကျောင်း ရှိသည့် မညာရေး၊ စားနပ်ရိက္ခာ စာမည်
၄။ လျှပ်စစ်ဓာတ် ရရှိသည့် လူထု ဖွံ့ဖြိုးရေး မရှိ	၄။ လျှပ်စစ်ဓာတ် ရရှိသည့် လူထု ဖွံ့ဖြိုးရေး မရှိ

၅		၅	

၈။ လူထုစီမံကိန်း၏ လာမည့် (၄) နှစ်အတွက် အကျုံးဝင်သော ဦးစားပေး ဖွံ့ဖြိုးတိုးတက်မှု လုပ်ငန်း အစီအစဉ်များအားဖော်ပြပါ။

အဆင့်	ကျေးရွာအတွက် ဦးစားပေး ဖွံ့ဖြိုးတိုးတက်မှု လုပ်ငန်းစဉ်များ	အဆိုပြုသူ (အမျိုးသားများ/ အမျိုးသမီးများ/အမျိုးသား+ အမျိုးသမီး)	ခန့်မှန်းကုန်ကျ စရိတ်	အကျိုးခံစားခွင့်ရှိသူ ခန့်မှန်းခြေ အရေ အတွက်
၀	ဂဝံလမ်း	မ	10000000	594
၂	စာသင်ကျောင်း	(m+u)		594
၃	စားစားခန့်	(m+u)		594
၄	ဗိုလ်စား	(m+u)		594
၅				

၉။ လူထုစီမံကိန်း၏ လာမည့် (၄) နှစ်အတွက် အကျုံးမဝင်သော ဦးစားပေး ဖွံ့ဖြိုးတိုးတက်မှု လုပ်ငန်း အစီအစဉ်များအားဖော်ပြပါ။

အဆင့်	ကျေးရွာအတွက် ဦးစားပေး ဖွံ့ဖြိုး တိုးတက်မှု လုပ်ငန်းစဉ်များ	အဆိုပြုသူ (အမျိုးသားများ/ အမျိုးသမီးများ/အမျိုးသား+ အမျိုးသမီး)	အခန်းကဏ္ဍ
၀			
၂			
၃			
၄			
၅			

ခေါင်းစောင်၊ ကျေးရွာစီမံကိန်းအထောက်အကူပြုကော်မတီမှ အတည်ပြုသည်။

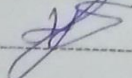
အမည် ဒီး.ဇွဲ.ကျွန်း လက်မှတ်  ရက်စွဲ 14.11.2017

(တတိယနှစ်စက်ဝန်း) ကျေးရွာအခြေခံ အချက်အလက်များ (ပုံစံ - ၈ - ၁)

ပုံစံ - ၈ - ၁ ကျေးရွာအခြေခံအချက်အလက်များ (Form PC 1)

လယ်ညွှန်ချက်၊ ကျေးရွာတစ်ရွာသို့ ပထမဆုံးပိတ်ဆက်ခေါ်၊ သွားရောက်သောအခါ လူထုစည်းရုံးရေးမှူးသည် ကျေးရွာ ခေါင်းဆောင်များအား ကျေးရွာအချက်အလက်များကို မေတ္တာရပ်ခံ၍ တောင်းခံရသည်။ ဤအချက်အလက်များကို စီမံကိန်း ဝိတ်ဆက်အစည်းပေးမတိုင်မီတောင်းခံရမည်။ စီမံကိန်းပိတ်ဆက်အစည်းဝေးတွင် လူထုစည်းရုံးရေးမှူးသည် ဤအချက်အလက် များအား စစ်ဆေးပြီး မှန်ကန်အောင်ပြုလုပ်ရမည်။ ပြီးနောက်တွင် လူထုစည်းရုံးရေးမှူးမှ သတင်းအချက်အလက်ထံသို့ Tablets မှ တာဆင့် ဖြည့်သွင်းရမည်။

ကျေးရွာခေါင်းဆောင် အမည် ဒွါးလှိုင်ကျော်	ကျေးရွာခေါင်းဆောင်၏ ဖုန်းနံပါတ် ၀၅-၄၄၀၇၀၇၀၄၄	လူထုစည်းရုံးရေးမှူး၏ အမည် ဦးဝင်းထွန်း
ပြည်နယ်/တိုင်းဒေသကြီး	ပဲခူးတိုင်း	မြို့နယ်
ကျောက်ကြီး	ကျေးရွာအုပ်စု	ကျေးရွာ
	ကျေးရွာ	ကျေးရွာ

ကာလလူဦးရေ

လူမျိုးစု	အိမ်ထောင်စုအရေအတွက်	ကိုးကွယ်သည့်ဘာသာ	အိမ်ထောင်စုအရေအတွက်
လူမျိုးစု (၁) ဗမာ	၁၃၉	ဘာသာ (၁) ဗုဒ္ဓ	၁၃၉
လူမျိုးစု (၂) -----		ဘာသာ (၂) -----	
လူမျိုးစု (၃) -----		ဘာသာ (၃) -----	
လူမျိုးစုရော -----		ဘာသာရော -----	
အခြား	အရေအတွက်		
မသန်စွမ်းသူများ	၁၁		
သက်ကြီးရွယ်အိုများ (၆၅ နှစ် နှင့် အထက်)	၁၀		
စစ်ဘေးရှောင်			

	အမျိုးသား (အရေအတွက်)	အမျိုးသမီး (အရေအတွက်)
လူဦးရေ	၃၀၉	၂၉၉
လူမျိုးစု (၁) ဗမာ	၃၀၉	၂၉၉
လူမျိုးစု (၂) -----		
လူမျိုးစု (၃) -----		
အခြား		
အိမ်ထောင်စုဦးရေ	၁၃၀	၉

(စ) အခြေခံအထောက်အအံ့ အသုံးအဆောင်များ

စာသင်ကျောင်း	အမှတ် ခြံပေါ်	ကျန်းမာရေး	အမှတ် ခြံပေါ်	ဘာသာရေး အထောက် အအံ့များ	အမှတ် ခြံပေါ်
မူကြိုကျောင်း	<input type="checkbox"/>	တိုက်နယ်ဆေးရုံ	<input type="checkbox"/>	ဝေတီ	<input checked="" type="checkbox"/>
မူလတန်းကျောင်း	<input checked="" type="checkbox"/>	ကျန်းမာရေးဌာန	<input type="checkbox"/>	ဘုန်းကြီးကျောင်း	<input checked="" type="checkbox"/>
မူလွန်ကျောင်း	<input type="checkbox"/>	ကျန်းမာရေးဌာနခွဲ	<input type="checkbox"/>	ဟိန္ဒူဘုရားကျောင်း	<input type="checkbox"/>
အလယ်တန်းကျောင်း	<input type="checkbox"/>	ဆေးပေးခန်း	<input type="checkbox"/>	ခရစ်ယာန်ကျောင်း	<input type="checkbox"/>
လယ်လွန်ကျောင်း	<input type="checkbox"/>	အခြား	<input type="checkbox"/>	ဗလီ	<input type="checkbox"/>
အထက်တန်းကျောင်း	<input type="checkbox"/>			အခြား	<input type="checkbox"/>
အခြား	<input type="checkbox"/>				
မှတ်ချက်		မှတ်ချက်		မှတ်ချက်	

(ဂ) ကျွမ်းကျင်သူများမှတ်တမ်း (ကျေးရွာတွင်နေထိုင်သော သို့မဟုတ် တခြားရွာမှလာရောက်သော ကျွမ်းကျင်သူများ)

(၁) စာသင်ကျောင်း			(၂) ကျန်းမာရေး			(၃) လက်မှုပညာရှင်		
	ရွာတွင်နေ ထိုင်သူ	အခြားရွာမှ လာသူ		ရွာတွင်နေ ထိုင်သူ	အခြား ရွာမှ လာသူ		ရွာတွင် နေထိုင်သူ	အခြားရွာ မှလာသူ
မူလတန်းပြဆရာ/မ	<input checked="" type="checkbox"/>	<input checked="" type="checkbox"/>	ဆရာဝန်	<input type="checkbox"/>	<input type="checkbox"/>	လက်သမား	<input checked="" type="checkbox"/>	<input type="checkbox"/>
အထက်တန်းပြဆရာ/မ	<input type="checkbox"/>	<input type="checkbox"/>	လက်ထောက် ကျန်းမာရေးမှူး	<input type="checkbox"/>	<input type="checkbox"/>	ပန်းရံ	<input checked="" type="checkbox"/>	<input type="checkbox"/>
အလယ်တန်းပြဆရာ/မ	<input checked="" type="checkbox"/>	<input type="checkbox"/>	အမျိုးသမီးကျန်းမာရေး ဆရာမ	<input type="checkbox"/>	<input type="checkbox"/>	လှုပ်စစ်ကျွမ်းကျင်၊ မီးသမား	<input type="checkbox"/>	<input type="checkbox"/>
မူကြိုဆရာ/မ	<input type="checkbox"/>	<input type="checkbox"/>	သားဗွားဆရာမ	<input checked="" type="checkbox"/>	<input type="checkbox"/>	ရေပိုက်သူယ်သူ	<input type="checkbox"/>	<input type="checkbox"/>
အခြား	<input type="checkbox"/>	<input type="checkbox"/>	ပြည်သူ့ကျန်းမာရေးလုပ်သား	<input type="checkbox"/>	<input type="checkbox"/>	ကော်ပြင်ဆရာ	<input checked="" type="checkbox"/>	<input type="checkbox"/>
မှတ်ချက်			မှတ်ချက်			မှတ်ချက်		

(ဃ) ကျေးရွာသို့ ရောက်ရှိနိုင်သည့် လမ်းအခြေအနေ / ကျေးရွာတစ်ရွာသည် ၎င်း၏ ကျေးရွာအုပ်စုနှင့် ဆက်သွယ်ထားသော လမ်းအခြေအနေ (အောက်ပါတို့ကိုစိုင်းပါ)

ကျောက်ကြမ်းလမ်း ကတ္တရာလမ်း ကွန်ကရစ်လမ်း မော်တော်ဆိုင်ကယ်လမ်း
 ကျောက်ခင်းလမ်း (မြေသားလမ်း) လူသွားလမ်း အခြား _____

(င) ကျေးရွာခံ့မြို့နယ်စီမံချက်

(၁) လူထုဝေပုံပြင်စီမံကိန်းမစတင်မီ ဤကျေးရွာတွင်ကျေးရွာခံ့မြို့နယ်
 စီမံချက်ရှိခဲ့ပါသလား? စိုင်းပါ
 ရှိပါသည်/မရှိပါ/မသိပါ

(၂) ရှိခဲ့ပါလျှင် ဤစီမံချက်ကို မည်သည့် ခုနှစ်တွင်ပြင်ဆင်ခဲ့ပါသနည်း? နှစ် _____/မသိပါ

(၃) ဤစီမံချက်ကို မြို့နယ်မှအတည်ပြုခဲ့ပါသလား? မြို့နယ်သည်/မရှိပါ/မသိပါ

(စ) ခရီးအကွာအဝေး

(၁) ဤကျေးရွာ၏ဝဟိုမှ ၎င်းကျေးရွာအုပ်စု၏ဝဟိုအထိ ခရီးပိုင်မည်မျှကွာဝေးသနည်း? မိုင် _____/မသိပါ

(၂) ဤကျေးရွာမှ ၎င်းကျေးရွာအုပ်စုပဟိုအထိ သွားလာရာတွင်ကြာမြင့်သည့်အချိန်၊
 ခြောက်ထွေ့ရာသီတွင်ကြာချိန် ၃၀မိနစ် ထော်လာဂီ(မော်တော်ဆိုင်ကယ်)ခြေလျှင်/လား/မော်တော်ဘုတ်/
 မိုးရာသီတွင်ကြာချိန် ၄၅မိနစ် အခြား ----- ထော်လာဂီ(မော်တော်ဆိုင်ကယ်)ခြေလျှင်/လား/မော်တော်ဘုတ်/
 အခြား -----

(ဆ) ပတ်ဝန်းကျင်ဆိုင်ရာ သဘာဝဘေးအန္တရာယ်
 ဤကျေးရွာတွင် ရေကြီးခြင်းကဲ့သို့ သဘာဝဘေးအန္တရာယ်ကျရောက်ဖူးခြင်း ရှိပါသလား။
 မရှိပါ ရှိပါသည် ရှိလျှင်ဖော်ပြပါ -----

(ဇ) ကျေးရွာတွင် ဖွဲ့စည်းထားသော အဖွဲ့အစည်းများ
 လူထုပဟိုပြုစီမံကိန်းမဟိုင်မီ ဤကျေးရွာတွင် ကျေးရွာဖွံ့ဖြိုးရေးအတွက် အစိုးရ (သို့) ရွာသားများကိုယ်တိုင်(သို့) စီမံကိန်းတစ်ခုခုမှ
 ဖွဲ့စည်းထားသည့် အဖွဲ့အစည်းများရှိပါသလား။

(ဇ) မရှိပါ
 (၂) -----

(ဈ) အထွေထွေအုပ်ချုပ်ရေး ဦးစီးဌာန (GAD) မှ မှတ်တမ်းတင်ထားခြင်း
 ဤကျေးရွာသည် အထွေထွေအုပ်ချုပ်ရေး ဦးစီးဌာန (GAD) မှ မှတ်တမ်းတင်ထားမှု ရှိပါသလား။
 မရှိပါ ရှိပါသည်

ကျေးရွာခေါင်းဆောင် အမည် ဒိုးအိးမောင်
 လက်မှတ် [Signature] ဇန. 16.1.2019

လူထုစည်းရုံးရေးမှူး အမည် ဒိုးအိးမောင်
 လက်မှတ် [Signature] ဇန. 16.1.2019

(တတိယနှစ်စက်ဝန်း)စီမံကိန်းစက်ဝန်း အချိန်ဇယား (ပုံစံ - ၈ - ၂)

ပုံစံ - ၈ - ၂ - စီမံကိန်းစက်ဝန်းအချိန်ဇယား (PC 2)

စီမံကိန်းစက်ဝန်းအချိန်ဇယား/လက်ထောက်နည်းပညာမှူးများမှ စီမံကိန်းစက်ဝန်းအဆင့်တစ်ခုစီပြီးစီးတိုင်း ကျေးရွာနှင့် ကျေးရွာအုပ်စုအတွက် ဤပုံစံကို ဖြည့်စွက်ရမည်။	
စီမံကိန်းအမျိုးအမည်	ဦးဖေဖေ၊ ၂၀၁၇
ကျ.စ	၈. ၁. ၂၀၁၇
စီမံကိန်းအားအမှတ်ခြစ်ပါ	<input type="checkbox"/> စက်ဝန်း(၁) <input type="checkbox"/> စက်ဝန်း(၂) <input checked="" type="checkbox"/> စက်ဝန်း(၃)
စီမံကိန်း(၄)	<input type="checkbox"/>
ပြင်ဆင်လိုက်သည့်	ဝိပူလွိုင်၊ မြို့နယ်၊ ကျောက်ကြီး၊ ကျေးရွာအုပ်စု ၆၀၈၂၃၊ ကျေးရွာ ၆၅၀၂၁၇

စီမံကိန်းစက်ဝန်းအမျိုးအမည်	နေ့စွဲ		အစည်းအဝေးတွင်တက်ရောက်သူအရေအတွက်				အိမ်ထောင်စုပေါင်း	အိမ်ထောင်စု %	
	စတင်သည့်နေ့	ပြီးဆုံးသည့်နေ့	အမျိုးသားအရေအတွက်	အမျိုးသမီးအရေအတွက်	အိမ်ထောင်စုအရေအတွက်	လူမျိုးစုတက်ရောက်သူအရေအတွက်နှင့် လူမျိုးစုအမည်			
၁။ ကျေးရွာစီမံကိန်း စီမံကိန်းစက်ဝန်းအစည်းအဝေး	17.10.18	17.10.18	43	41	84	၆၂၈၇	84	139	60.43%
၂။ ကျေးရွာအုပ်စုအစည်းအဝေး စီမံကိန်းစက်ဝန်းအစည်းအဝေး	17.10.18	17.10.18	43	41	84	၆၂၈၇	84	139	60.43%
၃။ ကျေးရွာအုပ်စု အုပ်စုစီမံကိန်းစက်ဝန်းအစည်းအဝေး									
၄။ မြို့နယ်စီမံကိန်းအစည်းအဝေးနှင့် အကောင်အထည်ဖော်ရေးအစည်းအဝေးကော်မတီ၏ စီမံကိန်း သုံးသပ်မှု			မလို	မလို	မလို		မလို		
၅။ မြို့နယ် စီမံကိန်းအစည်းအဝေးနှင့် အကောင်အထည်ဖော်ရေး အစည်းအဝေးကော်မတီ၏ စီမံကိန်း သုံးသပ်ရေး အစည်းအဝေး									
၆။ စီမံကိန်းအစည်းအဝေးကော်မတီ၏ စီမံကိန်း သုံးသပ်ရေး အစည်းအဝေး	မလို	မလို	မလို	မလို	မလို		မလို		
၇။ စီမံကိန်းအစည်းအဝေးကော်မတီ၏ စီမံကိန်း သုံးသပ်ရေး အစည်းအဝေး									

၆။ စီမံကိန်းလုပ်ငန်းခွဲစီမံချက်ရေးဆွဲခြင်း အစည်းအဝေး								
၆.၁။ စီမံကိန်းလုပ်ငန်း အကောင်အထည်ဖော်ရေးအစီအစဉ် ရေးဆွဲခြင်း								
၆.၂။ ဝယ်ယူရေးအစီအစဉ် ရေးဆွဲခြင်း								
၆.၃။ ဘဏ္ဍာရေးကုန်ကျမှု လျာထားအစီအစဉ် ရေးဆွဲခြင်း								
၆.၄။ ပြင်/ထိန်းအစီအစဉ် ရေးဆွဲခြင်း								
၇။ စီမံကိန်းလုပ်ငန်းခွဲ တိုးတက်မှု စောင့်ကြည့် အစည်းအဝေး								
၇.၁။ အစည်းအဝေး ပထမအကြိမ်								
၇.၂။ အစည်းအဝေး ဒုတိယအကြိမ်								
၇.၃။ အစည်းအဝေး တတိယအကြိမ်								
၈။ စီမံကိန်းလုပ်ငန်းခွဲ အပြီးသတ်စစ်ဆေးခြင်း အစည်းအဝေး								
၉။ လူထုစစ်ဆေးပွဲအစည်းအဝေး								

(ဒုတိယနှစ်စက်ဝန်း) ကျေးရွာဖွံ့ဖြိုးရေး ဦးစားပေး အစီအစဉ် (ပုံစံ - ၈ - ၃)

ပုံစံ - ၈-၃ ကျေးရွာဖွံ့ဖြိုးရေး ဦးစားပေးအစီအစဉ် (Form PC 3)

လမ်းညွှန်စွာ အဆင့်(၃)ကျေးရွာဖွံ့ဖြိုးရေးအစည်းအဝေးပြီးဆုံးသောအခါ ကျေးရွာစီမံကိန်း အထောက်အကူပြု စက်မတီသည် လူထုစည်းရုံးရေးမှူးအကူအညီဖြင့် ဤပုံစံကိုပြည့်စုံအောင် ဖြည့်သွင်းရမည်။			
လူထုစည်းရုံးရေးမှူး/ဝန်ထမ်း အမည်		ဒေါ်.ပျော်ဖြူအိမ်	
နေ့စွဲ	၈. 1. 2019	စက်ဝန်းအား အမှတ်ခြစ်ပါ (V) <input type="checkbox"/> စက်ဝန်း(၁) <input type="checkbox"/> စက်ဝန်း(၂) <input checked="" type="checkbox"/> စက်ဝန်း(၃) <input type="checkbox"/> စက်ဝန်း(၄)	
မြို့နယ်/တိုင်း	ပဲခူး	မြို့နယ်	ကျေးရွာအုပ်စု
	ကျောက်ကြီး		ကျေးရွာ
			ရွှေပျော်သာ

က။ အခက်အခဲအတားအဆီးများအားလျှော့ချနိုင်ခြင်း - ယခုလက်ရှိအခြေအနေတွင်ဤကျေးရွာဖွံ့ဖြိုးတိုးတက်ရေးအတွက် အဓိကအခက်အခဲအတားအဆီးများသည် မည်သည်များဖြစ်ပါသနည်း။ (အမျိုးသား/သမီး အနည်းဆုံးအခက်အခဲ ၅ ခုစီဖော်ပြပါ)

အုပ်စုခွဲ လျှော့ချမှုများမှ တင်ပြသော အခက်အခဲအတားအဆီးများ	
ရွာတွင်း မလင်းများ ကောင်းမွန်မှု မရှိခြင်း၊ ကြောင့် မွှားရေ၊ ဟရေ၊ နှစ်လျှောက်ပျံ့နှံ့စေရန် အခက်အခဲရှိခြင်း။	<input type="checkbox"/> ကျား ၀၈ ဇွဲကျား + မ
စားဝါကျောင်း မရှိသောကြောင့် မလေးများ ပျောက် သွားခြင်း၊ ရာတွင်း အဆင်မပြေမှုရှိခြင်း။	<input type="checkbox"/> ကျား ၀၈ ဇွဲကျား + မ
ကျား မာကျား နှင့် ယာယီ ရွှေ့အရေး ဖြစ်နိုင်မှုများ အခက်အခဲရှိခြင်း။	<input type="checkbox"/> ကျား ၀၈ ဇွဲကျား + မ
ဖွဲ့စည်းပြီး မရှိသောကြောင့် လူမှုအဖွဲ့အစည်း ကျွမ်းကျင်မှု အားလျှော့ချခြင်း၊ အားလုံး ပါဝင်ခြင်း။	<input type="checkbox"/> ကျား ၀၈ ဇွဲကျား + မ
ကျေးရွာ ဖွံ့ဖြိုးရေးအဖွဲ့များ ပျက်စီးမှုများ ဖြစ်ခြင်း။	<input type="checkbox"/> ကျား ၀၈ ဇွဲကျား + မ

၁၈ မျှော်မှန်းခြင်း- နောင်လောပညာ (၅)နှစ် အတွင်း ကျေးဇူးတင်ပြီးရေး မျှော်မှန်းလျာထားချက်များအား တင်ပြပါ။

အုပ်စုဖွဲ့ဆွေးနွေးမှုများမှ တင်ပြသော အခက်အခဲအတားအဆီးများ	
ရွာတွင်း လမ်း၊ မြောင်း၊ မညီညာမှုရှိခြင်း ကောင်းမွန်စေရန် -	□ ကျား ၀၈ ဇွဲ/ကျား+ ၈
ကျေးရွာတွင်း ရွာစုလမ်း၊ မြောင်း၊ မညီညာမှုများ ပြင်ဆင်ရေး၊ လက်ခံရန် -	□ ကျား ၀၈ ဇွဲ/ကျား+ ၈
ကျေးရွာအတွင်း ရွာစုလမ်း၊ မြောင်း၊ မညီညာမှုများ ပြင်ဆင်ရေး၊ လက်ခံရန် -	□ ကျား ၀၈ ဇွဲ/ကျား+ ၈
အများအပြားအဖွဲ့အစည်းများ၊ ဝေပွဲများ၊ လက်ခံရေး၊ အဖွဲ့အစည်းများ ပြင်ဆင်ရေး -	□ ကျား ၀၈ ဇွဲ/ကျား+ ၈
ကျေးရွာအတွင်း ရွာစုလမ်း၊ မြောင်း၊ မညီညာမှုများ ပြင်ဆင်ရေး၊ လက်ခံရန် -	□ ကျား ၀၈ ဇွဲ/ကျား+ ၈

၁၉ လူထုဝင်ကိန်းခံ လောပညာ (၄)နှစ်အတွက် အတိုးပင်သော ဦးစားပေး ဖွံ့ဖြိုးတိုးတက်မှု လုပ်ငန်း အစီအစဉ်များအားဖော်ပြပါ။

ဦးစားပေး အဆင့်	ကျေးရွာအတွက် ဦးစားပေး ဖွံ့ဖြိုးတိုးတက်မှု လုပ်ငန်းစဉ်များ	အဆိုပြုသူ (အမျိုးသားများ/ အမျိုးသမီးများ/ အမျိုးသား+အမျိုးသမီး)	အခန်းကဏ္ဍ	ဦးစားပေး အဆင့်သတ်မှတ်ချက်	ခန့်မှန်း ကုန်ကျစရိတ်	အကျိုးခံစားခွင့်ရှိသူ ခန့်မှန်းခြေ အရေအတွက်		
						ကျား	မ	ပေါင်း
၀	ရွာအတွင်း ရွာစုလမ်း	ကျား၊ ၄၁၀	မူဝါဒရေးရာ		12,000,000	309	299	608
၂	ကပ်လမ်း	ကျား၊ ၄၁၀	လမ်း၊ မြောင်း၊ မြောင်း		9,800,000	309	299	608

၃	ဆေးပေးခြင်း	ကျား + ၆	ကျွန်း/မာကျား		8500000	309	299	608
၄	ပျားစက်ခြင်း	ကျား + ၆	မီးလင်း/ကျေး		13000000	309	299	608
၅	စာရေးဆွဲခြင်း	၆	အကြီး/အထောက်အပံ့		8500000	309	299	608

သား လူထုစီမံကိန်း၏ လာမည့် (၄) နှစ်အတွက် အကျိုးမဝင်သော ဦးစားပေး ဖွံ့ဖြိုးတိုးတက်မှု လုပ်ငန်း အစီအစဉ်များအားဖော်ပြပါ။

အဆင့်	ကျေးရွာအတွက် ဦးစားပေး ဖွံ့ဖြိုး တိုးတက်မှု လုပ်ငန်းစဉ်များ	အဆိုပြုသူ (အမျိုးသားများ/ အမျိုးသမီးများ/အမျိုးသား+ အမျိုးသမီး)	အမျိုးကဏ္ဍ
၁	စက်မှုလုပ်ငန်း	ကျား + ၆	Livelihoods
၂	ဒီဂျစ်တိုင်း မြှင့်တင်ရေး	၆	Livelihoods
၃	ကျေး ဇာတိရေး ဝါဒကဏ္ဍ	ကျား + ၆	Livelihoods
၄			
၅			

ခေါင်းဆောင်၊ ကျေးရွာစီမံကိန်းအထောက်အကူပြုကော်မတီမှအတည်ပြုသည်။

အမည် ဒွန်းထွန်းကျော် လက်မှတ်  ခန့်မှန်း ၈.၁.၂၀၁၉

(စတုတ္ထနှစ်စက်ဝန်း) ကျေးရွာအခြေခံအချက်အလက်များ (ပုံစံ - ၈ - ၁)

ပုံစံ - ၈ - ၁ ကျေးရွာအခြေခံအချက်အလက်များ (Form PC 1)

လမ်းညွှန်ချက်၊ ကျေးရွာတစ်ရွာသို့ ပထမဆုံးမိတ်ဆက်ခရီးသွားရောက်သောအခါ လူထုစည်းရုံးရေးမှူးသည် ကျေးရွာခေါင်းဆောင်များအား ကျေးရွာအချက်အလက်များကို မေတ္တာရပ်ခံ၍ တောင်းခံရသည်။ ဤအချက်အလက်များကို စီမံကိန်းမိတ်ဆက်အစည်းဝေးမတိုင်မီ တောင်းခံရမည်။ စီမံကိန်းမိတ်ဆက်အစည်းဝေးတွင် လူထုစည်းရုံးရေးမှူးသည် ဤအချက်အလက်များအား စစ်ဆေးပြီး မှန်ကန်အောင် ပြုလုပ်ရမည်။ ပြီးနောက်တွင် လူထုစည်းရုံးရေးမှူးမှ သတင်းအချက်အလက်ထဲသို့ Tablets မှ တဆင့် ဖြည့်သွင်းရမည်။

ကျေးရွာခေါင်းဆောင် အမည်	ကျေးရွာခေါင်းဆောင်၏ ဖုန်းနံပါတ်	လူထုစည်းရုံးရေးမှူး၏ အမည်
ကျွန်းကျေးရွာ	၀၇-၄၄၀၇၀၇	ဒေါ်အေးဖြူစန်း
ပြည်နယ်/တိုင်းဒေသကြီး	မြို့နယ်	ကျေးရွာအုပ်စု
ပဲခူး	ကျွန်းကျေးရွာ	ကျေးရွာ
		ကျွန်းကျေးရွာ

က။ လူဦးရေ

လူမျိုးစု	အိမ်ထောင်စုအရေအတွက်	ကိုးကွယ်သည့်ဘာသာ	အိမ်ထောင်စုအရေအတွက်
လူမျိုးစု (၁) -----	139	ဘာသာ(၁) -----	139
လူမျိုးစု (၂) -----		ဘာသာ(၂) -----	
လူမျိုးစု (၃) -----		ဘာသာ(၃) -----	
လူမျိုးစုရော -----		ဘာသာရော -----	
အခြား			
	အရေအတွက်		
မသန်စွမ်းသူများ	5 ဦး		
သက်ကြီးရွယ်အိုများ (၆၅ နှစ် နှင့် အထက်)	19 ဦး		

စင်ဘေးရှောင်	
--------------	--

	အမျိုးသား(အရေအတွက်)	အမျိုးသမီး(အရေအတွက်)	စုစုပေါင်းအရေအတွက်
လူဦးရေ	300	308	608
လူမျိုးစု (၁)-----			
လူမျိုးစု (၂)-----			
လူမျိုးစု (၃)-----			
အခြား			
အိမ်ထောင်ဦးစီး	130	9	139

(ခ)အခြေခံအဆောက်အအုံ အသုံးအဆောင်များ

စာသင်ကျောင်း	အမှတ် ခြံပိ	ကျန်းမာရေး	အမှတ် ခပ်ပိ	တာဝန်ရှိသူအဆောက် အအုံများ	အမှတ် ခြံပိ
အထက်တန်းကျောင်း	<input type="checkbox"/>	ဆေးရုံ	<input type="checkbox"/>	စေတီ	<input checked="" type="checkbox"/>
အလယ်တန်းကျောင်း	<input type="checkbox"/>	ကျန်းမာရေးဌာန	<input type="checkbox"/>	ဘုန်းကြီးကျောင်း	<input checked="" type="checkbox"/>
မူလတန်းကျောင်း	<input type="checkbox"/>	ကျန်းမာရေးဌာနခွဲ	<input type="checkbox"/>	ဟိန္ဒူဘုရားကျောင်း	<input type="checkbox"/>
မူကြိုကျောင်း	<input type="checkbox"/>	ဆေးပေးခန်း	<input type="checkbox"/>	ခရစ်ယာန်ကျောင်း	<input type="checkbox"/>
အခြား	<input type="checkbox"/>	အခြား	<input type="checkbox"/>	ဇလီ	<input type="checkbox"/>
				အခြား	<input type="checkbox"/>
မှတ်ချက် 4. ၅. ၈ - ၉		မှတ်ချက်		မှတ်ချက်	

(ဂ) ကျွမ်းကျင်သူများမှတ်တမ်း (ကျေးရွာတွင်နေထိုင်သော သို့မဟုတ် တခြားရွာမှလာရောက်သောကျွမ်းကျင်သူများ)

(၁) စာသင်ကျောင်း			(၂) ကျန်းမာရေး			(၃) လက်မှုပညာရှင်		
	ရွာတွင်နေထိုင်သူ	အခြားရွာမှလာသူ		ရွာတွင်နေထိုင်သူ	အခြားရွာမှလာသူ		ရွာတွင်နေထိုင်သူ	အခြားမှလာ
မူလတန်းပြဆရာ/မ	<input type="checkbox"/>	<input type="checkbox"/>	ဆရာဝန်	<input type="checkbox"/>	<input type="checkbox"/>	လက်သမား	<input checked="" type="checkbox"/>	<input checked="" type="checkbox"/>
အထက်တန်းပြဆရာ/မ	<input checked="" type="checkbox"/>	<input type="checkbox"/>	လက်ထောက်ကျန်းမာရေးမှူး	<input type="checkbox"/>	<input type="checkbox"/>	ပန်းရံ	<input checked="" type="checkbox"/>	<input checked="" type="checkbox"/>
အလယ်တန်းပြဆရာ/မ	<input type="checkbox"/>	<input type="checkbox"/>	အမျိုးသမီးကျန်းမာရေးဆရာမ	<input type="checkbox"/>	<input type="checkbox"/>	လျှပ်စစ်ကျွမ်းကျင်ပီးသမား	<input type="checkbox"/>	<input type="checkbox"/>
မူကြိုဆရာ/မ	<input type="checkbox"/>	<input type="checkbox"/>	သားဖွားဆရာမ	<input type="checkbox"/>	<input type="checkbox"/>	ရေပိုက်သွယ်သူ	<input type="checkbox"/>	<input checked="" type="checkbox"/>
အခြား	<input type="checkbox"/>	<input type="checkbox"/>	ပြည်သူ့ကျန်းမာရေးလုပ်သား	<input type="checkbox"/>	<input type="checkbox"/>	စက်ပြင်ဆရာ	<input checked="" type="checkbox"/>	<input checked="" type="checkbox"/>
မှတ်ချက်			မှတ်ချက်			မှတ်ချက်		

(ဃ) ကျေးရွာသို့ ရောက်ရှိနိုင်သည့်လမ်းအခြေအနေ / ကျေးရွာတစ်ရွာသည် ၎င်း၏ကျေးရွာအုပ်စုနှင့် ဆက်သွယ်ထားသောလမ်းအခြေအနေ (အောက်ပါတို့ကိုရိုင်းပါ)

ကျောက်ကြမ်းလမ်း ကတ္တရာလမ်း ကွန်ကရစ်လမ်း မော်တော်ဆိုင်ကယ်လမ်း
 ကျောက်ခင်းလမ်း (မြေသားလမ်း) လူသွားလမ်း အခြား _____

(င) ကျေးရွာခွဲခြားမှုစီမံချက်

စိုင်းပါ

(၁) လူထုဝဟိုပြုစီမံကိန်းမစတင်မှီ ဤကျေးရွာတွင်ကျေးရွာခွဲခြားမှု

ရှိပါသည် (မရှိပါ) / မသိပါ

စီမံချက်ရှိခဲ့ပါသလား?

(၂) ရှိခဲ့ပါလျှင် ဤစီမံချက်ကို မည်သည့် ခုနှစ်တွင်ပြင်ဆင်ခဲ့ပါသနည်း?

နှစ်----- / မသိပါ

(၃) ဤစီမံချက်ကို မြို့နယ်မှအတည်ပြုခဲ့ပါသလား?

ပြုခဲ့ပါသည် / မပြုခဲ့ပါ / မသိပါ

(စ) ခရီးအကွာအဝေး

(၁) ဤကျေးရွာ၏ ဗဟိုမှ ဝေးကျေးရွာအုပ်စု၏ ဗဟိုအထိ ခရီးမိုင်မည်မျှ ကွာဝေးသနည်း? မိုင် ၂.၃၄ မသိပါ

(၂) ဤကျေးရွာမှ ဝေးကျေးရွာအုပ်စု၏ ဗဟိုအထိ သွားလာရာတွင် ကြာမြင့်သည့် အချိန်။

ခြောက်သွေ့ရာသီတွင် ကြာချိန် ၅၅ မိနစ် ----- ထော်လာဂျီ (မော်တော်ဆိုင်ကယ်) ခြေလျင်/လား/မော်တော်ဘုတ်/
အခြား -----

မိုးရာသီတွင် ကြာချိန် ၃၀ မိနစ် ----- ထော်လာဂျီ (မော်တော်ဆိုင်ကယ်) ခြေလျင်/လား/မော်တော်ဘုတ်/
အခြား -----

(ဆ) ပတ်ဝန်းကျင်ဆိုင်ရာ သဘာဝဘေးအန္တရာယ်

ဤကျေးရွာတွင် ရေကြီးခြင်းကဲ့သို့ သဘာဝဘေးအန္တရာယ် ကျရောက်ဖူးခြင်း ရှိပါသလား။

မရှိပါ ရှိပါသည် ရှိလျှင် ဖော်ပြပါ -----

(ဇ) ကျေးရွာတွင် ဖွဲ့စည်းထားသော အဖွဲ့အစည်းများ

လူထုဗဟိုပြု စီမံကိန်းမတိုင်မီ ဤကျေးရွာတွင် ကျေးရွာဖွံ့ဖြိုးရေးအတွက် အစိုးရ(သို့) ရွာသားများကိုယ်တိုင်(သို့) စီမံကိန်းတစ်ခုခုမှ ဖွဲ့စည်းထားသည့် အဖွဲ့အစည်းများ ရှိပါသလား။

(၁) KDR -----

(၂) -----

(ဈ) အထွေထွေအုပ်ချုပ်ရေး ဦးစီးဌာန (GAD) မှ မှတ်တမ်းတင်ထားခြင်း

ဤကျေးရွာသည် အထွေထွေအုပ်ချုပ်ရေး ဦးစီးဌာန (GAD) မှ မှတ်တမ်းတင်ထားမှု ရှိပါသလား။

မရှိပါ ရှိပါသည်

ကျေးရွာခေါင်းဆောင်

အမည် *ကျေးရွာ*
လက်မှတ် *[Signature]* နေ့စွဲ ၂၅-၁၁-၁၆

လူထုစည်းရုံးရေးမှူး

အမည် *စိုးမင်း*
လက်မှတ် *[Signature]* နေ့စွဲ ၂၅-၁၁-၁၆

(စတုတ္ထနှစ်စက်ဝန်း) ပုံစံ (၈-၂) စီမံကိန်းစက်ဝန်းအချိန်ဇယား (PC-2)

ပုံစံ - ၈-၂ - စီမံကိန်းစက်ဝန်းအချိန်ဇယား (PC 2)

လမ်းညွှန်ချက်၊ ကျေးရွာအုပ်စုအတွက် ဤပုံစံကို ဖြည့်သွင်းရမည်။		သက်ဆိုင်ရာ လူထုစည်းရုံးရေးမှူး/လက်ထောက်နည်းပညာမှူးများမှ		စီမံကိန်းစက်ဝန်းအဆင့်တစ်ခုစီ ပြီးစီးတိုင်း ကျေးရွာနှင့်	
စည်းရုံးရေးမှူး/လက်ထောက်နည်းပညာရေးမှူးဝန်ထမ်း အမည် - ဦး ဖျော်ဖြေ၊ ဟန်					
နေ့စွဲ	၂၅. ၁၁. ၂၀၁၇	စက်ဝန်းအား အမှတ်ခြစ်ပါ <input type="checkbox"/> စက်ဝန်း(၁) <input type="checkbox"/> စက်ဝန်း(၂) <input type="checkbox"/> စက်ဝန်း(၃) <input checked="" type="checkbox"/> စက်ဝန်း(၄)			
မြည်နှယ်/တိုင်း	မဲခူး	မြို့နယ်	ကျောက်ကြီး	ကျေးရွာအုပ်စု	ကျေးရွာ
				ကျေးရွာ	ရွှေဖြူသာ

စီမံကိန်းဆောင်ရွက်မှုအဆင့်များ	နေ့စွဲ		အစည်းအဝေးတွင် တက်ရောက်သူအရေအတွက်					
	စတင်သည့် နေ့	ပြီးဆုံးသည့် နေ့	အမျိုးသား အရေ အတွက်	အမျိုးသမီး အရေ အတွက်	အိမ်ထောင် စုအရေ အတွက်	လူမျိုးစုတက်ရောက်သူ အရေအတွက် နှင့် လူမျိုးစုအမည်	အိမ်ထောင် စုပေါင်း	အိမ်ထောင် စု %
၁။ ကျေးရွာစီမံကိန်း မိတ်ဆက်အစည်းအဝေး	၂၅.၁၁.၁၇	၂၅.၁၁.၁၇	၅၉	၄၆	၇၈	၈၈၈ ၇၈	၁၃၇	၅၆.၁၁၅%
၂။ ကျေးရွာဖွံ့ဖြိုးရေး စီမံချက်ရေးဆွဲခြင်း အစည်းအဝေး	၂၅.၁၁.၁၇	၂၅.၁၁.၁၇	၃၉	၄၆	၇၈	၈၈၈ ၇၈	၁၃၇	၅၆.၁၁၅%
၃။ ကျေးရွာအုပ်စု လုပ်ငန်းဆုံးဖြတ်ချက်ချသည့်အစည်းအဝေး								
၄။ မြို့နယ်အဆင့်စီမံကိန်းရေးဆွဲရေးနှင့်အကော	၁၆.၁.၂၀၂၀	၁၆.၁.၂၀၂၀	မလို	မလို	မလို	မလို		

င်အထည်ဖော်ရေးကော်မတီ၏ စီမံကိန်း သုံးသပ်မှုအစည်းအဝေး									
၅။ ဖြန့်နယ် စီမံကိန်းရေးဆွဲရေးနှင့်အကောင်အထည်ဖော် ရေးကော်မတီ၏ဆုံးဖြတ်မှုကို ရွာသို့အသိပေးအကြောင်းကြားသည့်အစည်း အဝေး	17.3.2020	17.3.2020	18	39	57	၅၈၀	57	139	41.01%
၆။ စီမံကိန်းလုပ်ငန်းခွဲစီမံချက်ရေးဆွဲခြင်း အစည်းအဝေး	မလို	မလို	မလို	မလို	မလို	မလို	မလို	မလို	မလို
၆.၁။ စီမံကိန်းလုပ်ငန်း အကောင်အထည်ဖော် ရေးအစီအစဉ် ရေးဆွဲခြင်း	17.3.2020	17.3.2020	18	39	57	၅၈၀	57	139	41.01%
၆.၂။ ဝယ်ယူရေးအစီအစဉ် ရေးဆွဲခြင်း									
၆.၃။ ဘဏ္ဍာရေးကုန်ကျမှု လျာထားအစီအစဉ် ရေးဆွဲခြင်း	17.3.2020	17.3.2020	18	39	57	၅၈၀	57		41.01%
၆.၄။ ပြင်/ထိန်းအစီအစဉ် ရေးဆွဲခြင်း	17.3.2020	17.3.2020	18	39	57	၅၈၀	57		41.01%
၇။ စီမံကိန်းလုပ်ငန်းခွဲ တိုးတက်မှု စောင့်ကြည့် အစည်းအဝေး	မလို	မလို	မလို	မလို	မလို	မလို	မလို	မလို	မလို

၇.၁။ အစည်းအဝေး ပထမအကြိမ်									
၇.၂။ အစည်းအဝေး ဒုတိယအကြိမ်									
၇.၃။ အစည်းအဝေး တတိယအကြိမ်									
၈။ စီမံကိန်းလုပ်ငန်းခွဲ အပြီးသတ်စစ်ဆေးခြင်း အစည်းအဝေး									
၉။ လူထုစစ်ဆေးပွဲအစည်းအဝေး									

မ၊ မျက်မှန်ခြင်း- နောင်လာမည့် (၅)နှစ် အတွင်း ကျေးရွာဖွံ့ဖြိုးရေး မျက်မှန်လျာထားချက်များအား တင်ပြပါ။

အုပ်စုဖွဲ့စည်းမှုများမှ တင်ပြသော အခဲအစားအဆီများ	
ကျွန်းသား၊ ကျွန်းသား၊ အဆင့်မြေစွန့်ပေးခြင်း၊ အဆင့်မြေစွန့်ပေးခြင်း၊ အဆင့်မြေစွန့်ပေးခြင်း	<input type="checkbox"/> ကျား <input type="checkbox"/> မ <input type="checkbox"/> ကျား+ မ
ရွာတွင်း၊ ရွာ၊ ရွာ၊ အဆင့်မြေစွန့်ပေးခြင်း၊ အဆင့်မြေစွန့်ပေးခြင်း၊ အဆင့်မြေစွန့်ပေးခြင်း	<input type="checkbox"/> ကျား <input type="checkbox"/> မ <input type="checkbox"/> ကျား+ မ
ရွာ၊ ရွာ၊ ရွာ၊ အဆင့်မြေစွန့်ပေးခြင်း၊ အဆင့်မြေစွန့်ပေးခြင်း၊ အဆင့်မြေစွန့်ပေးခြင်း	<input type="checkbox"/> ကျား <input type="checkbox"/> မ <input type="checkbox"/> ကျား+ မ
ကမေး၊ ရွာ၊ ရွာ၊ အဆင့်မြေစွန့်ပေးခြင်း၊ အဆင့်မြေစွန့်ပေးခြင်း၊ အဆင့်မြေစွန့်ပေးခြင်း	<input type="checkbox"/> ကျား <input type="checkbox"/> မ <input type="checkbox"/> ကျား+ မ
	<input type="checkbox"/> ကျား <input type="checkbox"/> မ <input type="checkbox"/> ကျား+ မ

ဂ၊ လူထုဝင်ကုန်ခံ၏ လာမည့် (၄)နှစ်အတွက် အကျိုးပင်သော ဦးစားပေး ဖွံ့ဖြိုးတိုးတက်မှု လုပ်ငန်း အစီအစဉ်များအားဖော်ပြပါ။

ဦးစားပေးအဆင့်	ကျေးရွာအတွက် ဦးစားပေး ဖွံ့ဖြိုးတိုးတက်မှု လုပ်ငန်းစဉ်များ	အဆိုပြုသူ(အမျိုးသားများ/အမျိုးသမီးများ/အမျိုးသား+အမျိုးသမီး)	အခန်းကဏ္ဍ	ဦးစားပေး အဆင့်သတ်မှတ်ချက်	ခန့်မှန်း ကုန်ကျစရိတ်	အကျိုးခံစားခွင့်ရှိသူခန့်မှန်းခြေ အရေအတွက်		
						ကျား	မ	ပေါင်း
၁	တောင်ကျွန်း၊ အဆင့်မြေစွန့်ပေးခြင်း	မ+မ	မေး	၁	17000000	300	308	608
၂	ရွာတွင်း၊ ကံလမ်း	မ+မ	မေး	၂	6000000	300	308	608

၃	စိုက်စားရေး ချွယ်တန်းစိုက်	၆	ကျေးရွာ	၃	16000000	300	308	608
၄	အားကစားလွင် ဇယားစိုက်	M+၆	အင်းအင်း စာရွက်	၄	1000000	300	308	608
၅								

သေး လူထုပံ့ကိန်း၏ လာမည့် (၄) နှစ်အတွက် အကျိုးမဝင်သော ဦးစားပေး ဖွံ့ဖြိုးတိုးတက်မှု လုပ်ငန်း အစီအစဉ်များအားဖော်ပြပါ။

အဆင့်	ကျေးရွာအတွက် ဦးစားပေး ဖွံ့ဖြိုး တိုးတက်မှု လုပ်ငန်းစဉ်များ	အဆိုပြုသူ (အမျိုးသားများ/ အမျိုးသမီးများ/အမျိုးသား+ အမျိုးသမီး)	အခန်းကဏ္ဍ
၁	စိုက်ပျိုးရေး ဘဏ်စိုက်	M+၆	အားကစား
၂	စိုက်ပျိုးရေး ဘဏ်စိုက်	M+၆	~
၃			
၄			
၅			

ခေါင်းဆောင်၊ ကျေးရွာပံ့ကိန်းအထောက်အကူပြုကော်မတီမှအတည်ပြုသည်။

အမည် ဦးကျော်စွာ လက်မှတ် [Signature] နေ့စွဲ 25.11.2019

မည်ဖြစ်ကြောင်းအုပ်စုခွဲဆွေးနွေးရခြင်း ရည်ရွယ်ချက်အား ရှင်းလင်းဆွေးနွေးကာလက်ထောက်နည်း
ပညာမှူးမှအမျိုးသားအုပ်စုလူထုစည်းရုံးရေးမှူးမှအမျိုးသမီးအုပ်စုအဖွဲ့ခွဲကာအခက်အခဲ၊မျှော်မှန်ချက်ဦး
စားပေးလုပ်ငန်းများအား ရွေးချယ်ကာ အုပ်စုနှစ်ခုမှရရှိလာသော ဦးစားပေးလုပ်ငန်းများအားပြန်လည်
အတည်ပြုပြီးကျေးရွာဦးစားပေးလုပ်ငန်းအားရွေးချယ်အတည်ပြုခဲ့ကြပါသည်။

- (၁) စာသင်ကျောင်းတည်ဆောက်ခြင်းနှင့် ကျောင်းခြံစည်းရိုး
- (၂) ရွာတွင်း ဂဝံလမ်းခင်းခြင်း
- (၃) စိမ့်စမ်းရေသွယ်တန်းခြင်း
- (၄) အားကစားကွင်းပြုပြင်ခြင်း စသည်ဖြင့် PC3 အတိုင်းရွေးချယ်ခဲ့ကြပြီးကျေးရွာစီထောက်ကော်မတီ
အားပြန်လည်အတည်ပြုရွေးချယ်ခဲ့ကြပါသည်။

၄။ ဆုံးဖြတ်ချက်များ

စဉ်	ဆုံးဖြတ်ချက်များ	ဆောင်ရွက်ရန်
၁။	စာသင်ကျောင်းတည်ဆောက်ခြင်းနှင့် ကျောင်းခြံစည်းရိုး	စီထောက်ကော်မတီနှင့် ကျေးရွာလူထု

ကျေးရွာရာအုပ်ချုပ်ရေးမှူးမှ မိမိကျေးရွာအဓိကလုပ်ငန်းရွေးချယ်ပေးသောကျေးရွာ
လူထုအားအထူးကျေးဇူးတင်ကြောင်းသို့ဖြစ်၍လိုအပ်သောမြေယာလူဒါန်းမှုထောက်ခံချက်အထောက်
အထားရရှိစေရန်မိမိဦးဆောင်ကာကြိုးပမ်းဆောင်ရွက်ပေးသွားမည်ဖြစ်ကြောင်းအစည်းအဝေးသို့တက်
ရောက်ရွေးချယ်ကြသောအိမ်ထောင်စုများကလည်းမိမိအိမ်ရှေ့အားလုံလောက်သောအကျယ်မရှိပါက
မိမိကျေးရွာဖွံ့ဖြိုးရေးအတွက်ဖြစ်သဖြင့်မြေယာလူဒါန်းမှုများပြုသွားကြရန်အမှာစကားပြောကြားပြီး
အစည်းအဝေးအား ညနေ ၃:၀၀ နာရီအချိန်တွင်ရုပ်သိမ်းလိုက်ပါသည်။

ကဏ္ဍအလိုက် ဖွံ့ဖြိုးရေး ဦးစားပေး လုပ်ငန်းစဉ်များ

ကဏ္ဍ	စဉ်	လုပ်ငန်း	အဆိုပြုသူ	လ/နှစ်	လုပ်ဆောင်မည့်သူ	ထောက်ပံ့မည့်သူ	မှတ်ချက်
အခြေခံအဆောက်အအုံ	၁	ရွာတွင်းကွန်ကရစ်လမ်းခင်းခြင်း	က+မ	၂၀၁၇	ကျေးရွာလူထု	CDD	(ပထမနှစ်စက်ဝန်း) အကောင်အထည်ဖော်ပြီး
	၂	ရွာတွင်းဂဝံလမ်း ခင်းခြင်း	က+မ	၂၀၁၈	ကျေးရွာလူထု	CDD	(ဒုတိယနှစ်စက်ဝန်း) အကောင်အထည်ဖော်ပြီး
ကျေးရွာအဆောက်အအုံ		စာသင်ကျောင်း ဆောဆောင်သစ်တည် ဆောက်ခြင်း	က+မ	၂၀၂၀	ကျေးရွာလူထု	CDD	(စတုတ္ထနှစ်စက်ဝန်း) အကောင်အထည်ဖော်ရန်
ရေရရှိရေး		စိမ့်စမ်းရေသွယ်တန်းခြင်း	က+မ	၂၀၂၀	ကျေးရွာလူထု		VDP workshop တွင်တွဲထားပြီး
အခြေခံဆောက်အုံ		ရွာတွင်းဂဝံလမ်းခင်းခြင်း	က+မ	=	ကျေးရွာလူထု	-	=
အခြား		အားကစားကွင်းပြုပြင်ခြင်း	က+မ	=	ကျေးရွာလူထု	-	=
အသက်မွေးဝမ်းကြောင်း/စိုက်ပျိုးရေး	၁	စိုက်ပျိုးရေးသင်တန်း	က+မ	=	ကျေးရွာလူထု	-	=
	၂	အုပ်ချုပ်သင်တန်း	မ	=	ကျေးရွာလူထု	-	=



လူထုပဟိုပြုစီမံကိန်း
“ကျေးလက်လူထုအခြေပြု၊ ဖွံ့ဖြိုးမှုကိုတိုးရှေးရှု”
လူထုပဟိုပြုစီမံကိန်း၊ ကျောက်ကြီးမြို့နယ်၊ ပဲခူးတိုင်း (အရှေ့ခြမ်း)