

ပြည်ထောင်စုသမ္မတ မြန်မာနိုင်ငံတော် အစိုးရ
စိုက်ပျိုးရေး၊ မွေးမြူရေးနှင့် ဆည်မြောင်းဝန်ကြီးဌာန
ကျေးလက်ဒေသဖွံ့ဖြိုးတိုးတက်ရေး ဦးစီးဌာန
ပျော်ဘွယ်မြို့နယ်



လူထုဗဟိုပြုစီမံကိန်း
National Community Driven Development Project
(NCDDP)



ကျေးရွာဖွံ့ဖြိုးရေးအစီအစဉ်
Village Development Plan (VDP)
သဖန်းချောင်းကျေးရွာ၊ သဖန်းချောင်းကျေးရွာအုပ်စု



မာတိကာ

- ၁။ မြို့နယ်မြေပုံ
- ၂။ ကျေးရွာမြေပုံ(တည်နေရာ)
- ၃။ အုပ်စုတွင်ပါဝင်သောကျေးရွာများစာရင်း
- ၄။ ကျေးရွာအခြေခံအချက်အလက်များ (ကျေးရွာသမိုင်းကြောင်း)
- ၅။ လူထုပူးပေါင်းပါဝင်သော လူမှုဆန်းစစ်ခြင်းနှင့် အကဲဖြတ်ခြင်းလုပ်ငန်းစဉ်(PSA/PRA)အကျဉ်းချုပ်ဇယား
- ၆။ ကျေးရွာဖွံ့ဖြိုးရေးအစီအစဉ်အတွက်အသုံးပြုခဲ့သော PRA tools များနှင့်တစ်ခုချင်းစီအတွက် သုံးသပ် ချက်များ
- ၇။ ကော်မတီဝင်များရွေးချယ်ခြင်းနှင့်ကျေးရွာဖွံ့ဖြိုးရေးအစီအစဉ်ဆောင်ရွက်မှုမှတ်တမ်းခါတ်ပုံများ
- ၈။ ကျေးရွာအချက်အလက် (ပုံစံ-၁)
- ၉။ စီမံကိန်းစက်ဝန်းအချိန်ဇယား (ပုံစံ-၂)
- ၁၀။ ကျေးရွာဖွံ့ဖြိုးရေးဦးစားပေးအစီအစဉ် (ပုံစံ-၃)
- ၁၁။ အစည်းအဝေးမှတ်တမ်းများ
- ၁၂။ ကဏ္ဍအလိုက်ဦးစားပေးဖွံ့ဖြိုးရေးလုပ်ငန်းစဉ်များ



၁။ ဖျော်ဘွယ်မြို့နယ် အခြေပြမြေပုံ

ဖျော်ဘွယ်မြို့နယ်အခြေပြမြေပုံ

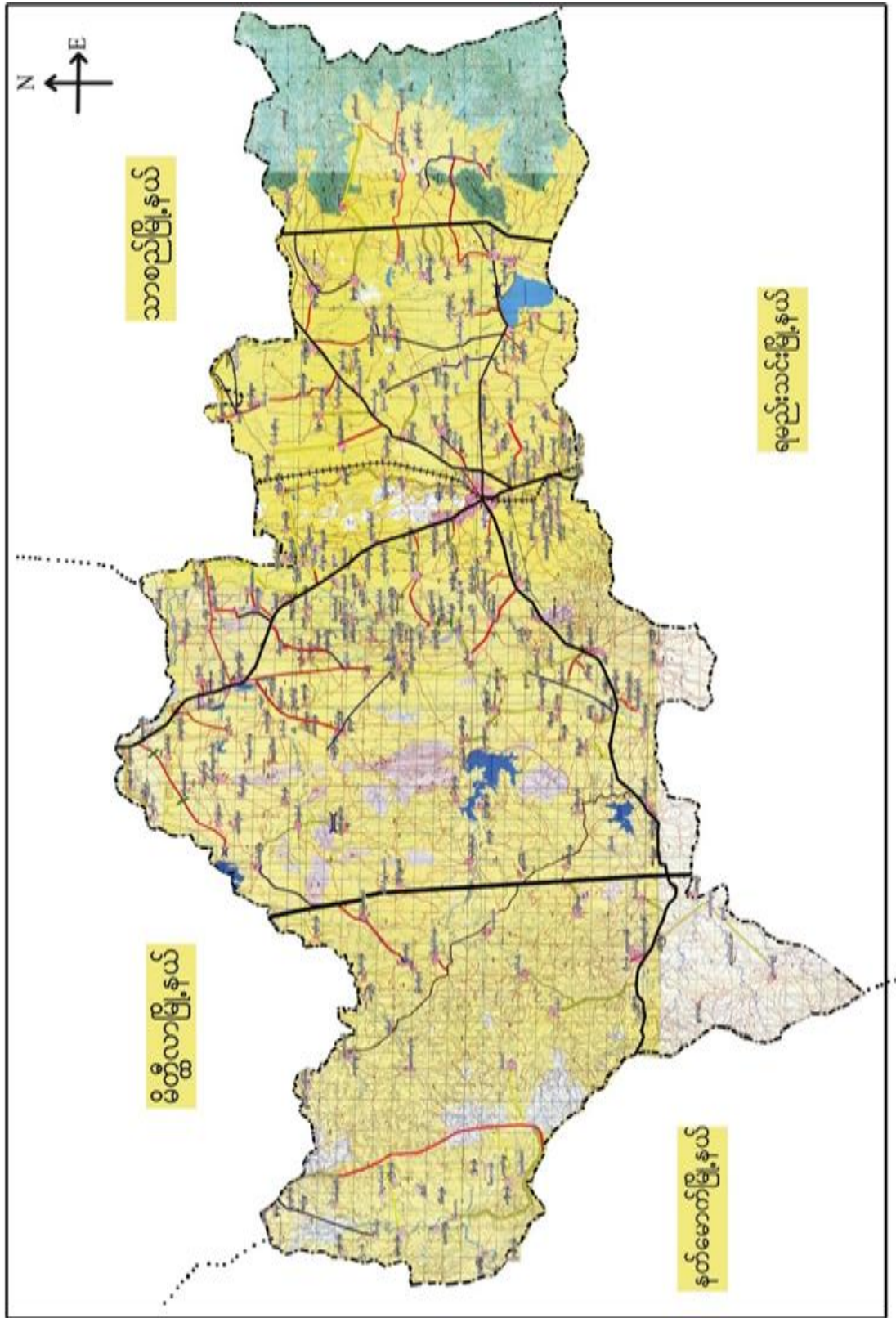



၂။ သယံဇာတကျွေးမွေးရေးအုပ်စုမြေပုံ

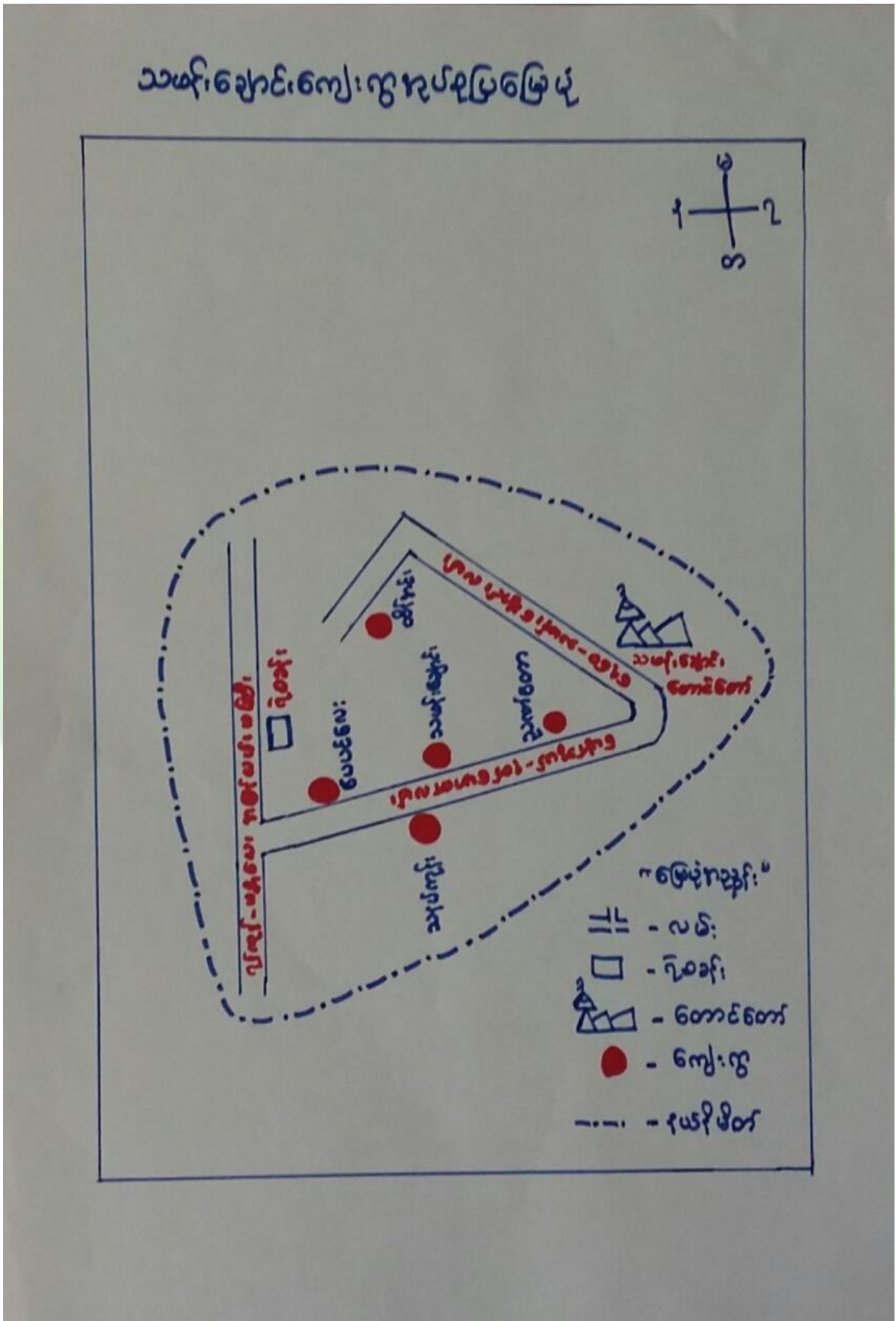



၃။ ကျေးရွာအုပ်စုတွင်ပါဝင်သော ကျေးရွာများ

၁။ သဖန်းချောင်း ၂။ သနပ်ကုန်း ၃။ ဉာက်တော ၄။ ပေပင်လေး ၅။ ထိန်အင်း

၆။ ကျေးရွာ၏အခြေခံအချက်အလက်များ

ကျေးရွာသမိုင်းအကျဉ်း

သဖန်းချောင်းကျေးရွာသမိုင်း

သဖန်းချောင်းကျေးရွာသည် မြောက်ဘက် ဝယ်ဖွယ်မြို့နယ် (၁၄) မိုင် နာကွာတွင် တည်ရှိပါသည်။ ရှေးကစ၍ ဧကရာဇ်လူများ၊ ကောင်းချီးလူများ ၊ ပုဂံ နှစ် ဝယ်ဖွယ်မြို့ပါသည်။ ထိုကချင်က ဣန္ဒာဝယ် ချောင်းတောတွင် လူအိုများ ကို သတ်ဖြတ် ဖမ်းဆီး ဝမ်းဗိုက်သဖြင့် 'သတ်ဖမ်းချောင်း' ဟု ခေါ်ဆို ခဲ့ရာမှ ယခုကမူ "သဖန်းချောင်း" ကျေးရွာ ဟု ဖြစ်ပေါ်လာပါသည်။

၁၃၃၈-ခုနှစ်ခန့်က ဒီဂရီလောင်း ဣန္ဒာဝယ်မြို့ပါ မျက်စိစိပါသည်။

၁၃၅၅-ခုနှစ်ခန့်က လည်း ဒီဂရီလောင်း ဣန္ဒာဝယ်မြို့ မျက်စိစိပါသည်။

၁၃၇၀-ခုနှစ်ခန့်က လေတို့က ဣန္ဒာဝယ်မြို့ပါ သွားဖြိုး မျက်စိစိ ဆုံးရှုံး ခဲ့ပါသည်။

ဣန္ဒာဝယ်မြို့နယ်တွင် သဖန်းချောင်းတောင် တော်ရှိပါသည်။ မြောက်ဘက်တွင် ဆည်ကြီးရှိပြီး ထိုဆည်မှ ရေကို ဆိတ်ဆိတ် ကန်ဖွယ်၊ ပိကန်၊ ပန်ကောင်ကျေးရွာများမှ စိုက်ပျိုးရေးကဏ္ဍ ကသုံးစွဲ ဝယ်ပါသည်။ ထိုဆည်ကြီးသည် ဒီဂရီလောင်း (၂၀၀) ခန့် ကျယ်ဝန်း ပါသည်။ သဖန်းချောင်းကျေးရွာတွင် ဘုန်းကြီးကျောင်း (၃) ကျောင်း ရှိပြီး ဆော်ဘုရား (၁၄) ဆူရှိပါသည်။ တစ်ဖက်တွင် မုဒုံအာသာကို၊ ဣန္ဒာဝယ်မြို့ တောင်သူလယ်သမား ကို ဝယ်ဖွယ်လယ်ကြွေပါသည်။

သဖန်းချောင်းကျေးရွာတွင် နဂါးတောင်စု (၄၀၄) နှစ်ရှိပြီး လူဦးရေ (၃၃၆၆) ဦး ရှိပြီး လူဦးရေ ပျက်ပြားပါသည်။



- ထိခိုက်လွယ်သော အုပ်စုများ လူဦးရေ (သက်ကြီး၊ မြေယာမဲ့၊ မသန်စွမ်းအုပ်စုများ)

သက်ကြီး	မြေယာမဲ့	မသန်စွမ်း
၂၈၅	-	၃

- ကျေးရွာတွင်းရရှိနိုင်သော ဝန်ဆောင်မှုများ (ကျန်းမာရေးဆေးခန်း၊ စာသင်ကျောင်း)

ဆေးရုံ/ဆေးခန်း	စာသင်ကျောင်း	စာကြည့်တိုက်	မူကြိုကျောင်း	ဈေး
ရှိ	ရှိ	မရှိ	ရှိ	မရှိ
ကျေးလက်ဆေးပေးခန်း	အ.မ.က/အ.လ.က			

- ရွာသူရွာသားများ၏ အဓိကစီးပွားရေးလုပ်ငန်း (စိုက်ပျိုးမွေးမြူရေး၊ အခြားသီးနှံများ)

မွေးမြူရေး		စိုက်ပျိုးရေး		အခြား
ခိုင်းနွား	ဝက်	နှမ်းပဲမျိုးစုံ	ခရမ်းချဉ်	ဆံပင်လုပ်ငန်း

- အဓိကရရှိနိုင်သော အရင်းအမြစ်များ

ကျောက်	သဲ	ကျောက်ဆွေး	ဂျင်းမြေ	အခြား
မရှိ	မရှိ	မရှိ	မရှိ	မရှိ

- ကျေးရွာနှင့်သက်ဆိုင်သော အခြားအရင်းအမြစ်များ

သောက်သုံးရေရရှိနိုင်မှု	မြေလွတ် မြေရိုင်း	ဆည်ရေသောက်ဧရိယာ	အခြား
ရှိ	ရှိ	မရှိ	-



၅။ လူထုပူးပေါင်းပါဝင်သော လူမှုဆန်းစစ်ခြင်းနှင့် အကဲဖြတ်ခြင်းလုပ်ငန်းစဉ် (PSA / PRA) အကျဉ်းချုပ်ဇယား

စဉ်	ကရိယာများ (PRA Tools)	ရက်စွဲ	ဦးတည်အုပ်စုနှင့် ရည်ရွယ်ချက်များ	တက်ရောက်သူ			အဓိက ဆွေးနွေးချက်များ
				ကျား	မ	ပေါင်း	
၁	ကျေးရွာလူမှုရေး၊ အရင်းအမြစ်ပြမြေပုံ (Social Map/ Resource Map)	၅.၁၁.၂၀၁၉	ရပ်မိရပ်ဖ၊ ကော်မတီတီဝင်များ၊ကျေးရွာလူထုများ၊ မြေပုံအားအသုံးပြု၍ ၎င်းတို့၏ အဓိကပြဿနာများ၊ အရင်းအမြစ်များနှင့် အခြေခံအဆောက်အအုံအင်အားများ၊	၁၀	၉	၁၉	ကျေးရွာလူထု၏ ထင်ရှားသောမြေနေရာ၊အခြေခံအဆောက်အအုံအင်အား၊တိုင်းရင်းသားနှင့် ဘာသာရေးအဖွဲ့အစည်းများ၊မသန်စွမ်းသူရှိသည့်အိမ်ထောင်စုများ၊အမျိုးသမီးသမီးဦးဆောင်သည့်အိမ်ထောင်စုများ၊လူမှုရေးဆိုင်ရာအချက်အလက်များ။ ပြဿနာများနှင့် ဖြစ်နိုင်ခြေရှိသောအဆောက်အအုံအင်အားများ
၂	ဥစ္စာနေကြွယ်ဝမှုအဆင့်သတ်မှတ်ခြင်း (Wealth Ranking)	၅.၁၁.၂၀၁၉	ကျေးရွာအတွင်း စီးပွားရေးအခြေအနေအထားသော သာအုပ်စုများကိုစိစစ်ရန် ချမ်းသာ၊ အလယ်အလတ်၊နွမ်းပါး၊ အလွန်နွမ်းပါးအုပ်စုများ	၁၂	၈	၂၀	ကျေးရွာအတွင်းရှိ အိမ်ထောင်စုများအား လူမှုစီးပွားအခြေအနေအလိုက် အုပ်စုများသတ်မှတ်ပေးခြင်း
၃	ကျေးမရေးရာကဏ္ဍ # ၁ ပိုင်ဆိုင်မှုနှင့်ခွဲခြမ်းစိတ်ဖြာမှု	၅.၁၁.၂၀၁၉	အမျိုးသားနှင့်အမျိုးသမီးများ (အရင်းအမြစ်ပိုင်ဆိုင်အသုံးချမှု)	၁၅	၉	၂၄	အမျိုးသားနှင့်အမျိုးသမီးများ (အရင်းအမြစ်ပိုင်ဆိုင်အသုံးချမှု၊ မှုထိန်းချုပ်မှုအားခွဲခြမ်းစိတ်ဖြာခြင်း)။
၄	ရာသီခွင်ပြပြက္ခဒိန် (Seasonal Calendar)	၅.၁၁.၂၀၁၉	ကော်မတီဝင်၊ အမျိုးသမီး၊ အမျိုးသားများ	၁၄	၁၀	၂၄	ကျေးရွာတွင် တစ်နှစ်ပတ်လုံးကွဲပြားခြားနားဆားနားသောအချိန်အလိုက် ဖြစ်ပျက်ဆောင်ရွက်ခဲ့သည့်ရာသီခွင်၊ စိုက်ပျိုးရေး၊လယ်ယာလုပ်ငန်းများ၊ နေ့စားလုပ်ငန်းများ၊ မွေးမြူရေးလုပ်ငန်းများ၊ ဝမ်းစာဖူလုံမှုနှင့် ပွဲတော်များ



၅	ကျားမရေးရာ# ၂ ပင့်ကူအိမ် ကွန်ယက် (Spider Web)	၅.၁၁.၂၀၁၉	အမျိုးသားများ နှင့် အမျိုးသမီးများ	၁၀	၁၂	၂၂	ကျေးရွာအတွင်းရှိ အမျိုးသမီး များ၏ အခြေအနေကိုသိရှိစေရန် တန်းတူအခွင့်အရေး ရရှိမှု နှင့် မရရှိသည့် အကြောင်းအရင်း၊ ပညာရေးအတွက်ဆုံးဖြတ်ချ တ်ချက်ချခြင်း၊ အိမ်မှုကိစ္စဆောင်ရွက်မှု
၆	အဖွဲ့အစည်းချိတ် ဆက်ပုံ - ဗင်းပုံစံ(Venn Diagram)	၅.၁၁.၂၀၁၉	ကျေးရွာအုပ် ချုပ်ရေးအဖွဲ့၊ ကျေးရွာ စီ/ ထောက်အဖွဲ့	၁၅	၁၀	၂၅	ကျေးရွာတွင်းရှိ အဓိကအုပ်စုများ၊အဖွဲ့အစည်းများ ဘာတည်ရှိနေမှုကိုသိရှိရန်၊ ၎င်းအဖွဲ့အစည်းများအုပ်စုများ ဘေးဆက်စပ်နေမှုပူးပေါင်းဆောင်ရွ ဆောင်ရွက်မှုအားသိရှိနိုင်ရန်၊
၇	ပြဿနာသစ်ပင် (Problem Tree)	၁၉.၁၂.၁၇	အမျိုးသားများနှင့် အမျိုးသမီးများ	၁၅	၁၅	၃၀	ကျေးရွာ၏ စီးပွားရေး ပညာရေး ကျန်းမာရေး အခက်အခဲများနှင့် ဖြစ်ပွားစေသာ အကြောင်းရင်း များကို ဖော်ထုတ်နိုင်စေရန်
၈	ကျေးရွာ၏ မျော်မှန် န်းချက် (၄)နှစ်စာ ကျေးရွာဖွံ့ဖြိုးရေးအစီအစဉ်	၅.၁၁.၂၀၁၉	အမျိုးသားအုပ်စု၊အ မျိုးသမီးအုပ်စု၊လူင ယ်အုပ်စု၊ ရပ်မိရပ်ဖအုပ်စု	၁၄၁	၁၃၁	၂၇၂	ကျေးရွာသားများ၏ မဲပေးရွေးချယ်ထားသည့် ဖွံ့ဖြိုးတိုးတက်ရေးလုပ်ငန်းစဉ်များ ဘေးအား ဦးစားပေးအလိုက်သတ်မှတ်ချက်



၆။ ကျေးရွာဖွံ့ဖြိုးရေး အစီအစဉ်ရေးဆွဲရာတွင် အသုံးပြုခဲ့သည့် PRA tools များနှင့်သုံးသပ်ချက်များ

၆.၁ကျေးရွာသယံဇာတပြင်မြေပုံ





ကျေးရွာမြေပုံသုံးသပ်ချက်။

လျှင်မြေပုံနှင့်သယံဇာတကုဗေဒကမ္ဘာမြေပုံ

ကျေးရွာ သဏ္ဍာန်
 နယ်စပ် သဏ္ဍာန်

ရက်စွဲ - ၅.၁၁.၁၉
 မြို့နယ် - ပျော်ဘွယ်

ဆွေးနွေးခြင်းနှင့်တိုင်စစ်ခြင်း

* သဏ္ဍာန်ကျေးရွာတွင် (၅)ရက်တစ်မျိုးရှိကြောင်းလည်း
 သိရှိရသည်။

* ရွာသူ/သာ နယျာစုရွာ ကောင်းသူလုပ်ငန်းကိုကမ္ဘာလုပ်ဆောင်
 ကြသည်။

* တစ်ရွာလှသည် ဗုဒ္ဓကသာဝဏ်များ ဖြစ်ကြောင်း သိရှိရသည်။

* ကျေးရွာတွင်ရှိသော ကရင်ကမ္ဘာများမှာ ရေတွင်း၊ ရေကန်များ၌
 ရေကိုလည်း ကများစွာ သောက်သုံးကြောင်း သိရှိရသည်။

* သဏ္ဍာန်ကျေးရွာမှာ ပျော်ဘွယ် - နှစ်ဖောက်လမ်း၏ကောင်းတွင်
 တည်ရှိပြီး မြို့သို့သွားလျှင် လမ်းပန်းဆက်သွယ်မှု ကောင်းမွန်
 ကြောင်း တွေ့ရသည်။



၆.၃ ကျေးရွာအရင်းအမြစ် ပိုင်ဆိုင်မှုသုံးသပ်ခြင်း။

ပိုင်ဆိုင်မှု သုံးသပ်ခြင်း

ကျေးရွာအရင်းအမြစ်	ကျေးရွာအရင်းအမြစ်	ကျေးရွာအရင်းအမြစ်	ကျေးရွာအရင်းအမြစ်
ကျေးရွာအရင်းအမြစ်	ကျေးရွာအရင်းအမြစ်	ကျေးရွာအရင်းအမြစ်	ကျေးရွာအရင်းအမြစ်
ကျေးရွာအရင်းအမြစ်	ကျေးရွာအရင်းအမြစ်	ကျေးရွာအရင်းအမြစ်	ကျေးရွာအရင်းအမြစ်
ကျေးရွာအရင်းအမြစ်	ကျေးရွာအရင်းအမြစ်	ကျေးရွာအရင်းအမြစ်	ကျေးရွာအရင်းအမြစ်

၁) ၂၀၂၀ ခုနှစ်၊ ဇူလိုင်လ ၁ ရက်နေ့



ပိုင်ဆိုင်မှုသုံးသပ်ခြင်း။

ပိုင်ဆိုင်မှုသုံးသပ်ခြင်း

ကျေးဇူး - သမန်ချောင်း	မြို့နယ် - ဖျော်သွယ်
အုပ်စု - သမန်ချောင်း	ရက်စွဲ - ၅. ၁၁. ၁၉

ဆွေးနွေးခြင်းနှင့်ဆန်းစစ်ခြင်း

" ထင်၊ ဤ၊ ဤ၊ ရွာ၊ ထွန်းတို့ကို အမျိုးသားများကသုံးစွဲခြင်း၊ အုပ်ချုပ်ရေး၊ ရေကန်၊ ထင်း၊ မီးတိုက်အဖွဲ့၊ သမီးများကသုံးစွဲခြင်း၊ စတိုး၊ အိုင်ကန်၊ က၊ ဆည်၊ ရေတွင်း၊ လမ်းတို့ကို အမျိုးသားနှင့် အမျိုးသမီးတို့အတွက်ပူးတွဲအောင် တွေ့ရသည်။"

* ဤရွာ၊ စတိုး၊ က၊ ရေကန်၊ ရေတွင်း၊ ထွန်းတို့၊ ဆည်၊ ထင်၊ ထင်း၊ အိုင်ကန်တို့ကို အမျိုးသားများကထိန်းချုပ်ကြသည်။ မီး၊ အုပ်ချုပ်ရေးတို့ကို အမျိုးသမီးများကထိန်းချုပ်ကြပြီးလျှင် လက်ကို အမျိုးသားနှင့် အမျိုးသမီး တို့အတွက်ပူးတွဲအောင် တွေ့ရသည်။"



၆.၃ ကျေးရွာ၏လူမှုစီးပွားအဆင့်သတ်မှတ်ခြင်း။ (Wealth Ranking)

ဥစ္စာအခြေခံကြွယ်ဝမှု အဆင့်သတ်မှတ်ခြင်း

ကျေးရွာ - သတင်းကျောင်း
 အုပ်စု - သတင်းကျောင်း

မြို့နယ် - ဖျော်ဘွယ်
 ၇က်စွဲ - ၅.၁၁.၁၉

အမျိုးအစား	သတ်မှတ်ညွှန်းကိန်း	အိမ်ထောင်စု	ရာခိုင်နှုန်း
ချစ်သာ	တိုက်မိတ်၊ သွပ်မိုး၊ TV ဆိုင်ကယ်၊ ထွန်က၊ ကား၊ ခဲခဲ မြေဧက (၅)ဧကအထက်၊ ဖြူကန်	၁၉၇	၃၆.၃၅%
အလယ်	ငွေထပ်မိတ်၊ သွပ်မိုး၊ ထွန်က၊ TV-ဆိုင်ကယ် မြေ (၅)ဧကအောက် (၁)ဧက	၂၀၆	၃၈%
နိမ့်ပါး	သွပ်မိတ်၊ သွပ်မိုး၊ ထွန်က၊ ကား မီးဖို	၁၀၀	၁၈.၄၅%
အနိမ့်ပါး	သွပ်မိတ်၊ ထွန်က၊ ကား	၂၉	၅.၂%
စုစုပေါင်း		၅၄၂	

မီးဆောင်အေးစွဲ - ဦးချစ်စိန်
 မြေကန်စာင်သူ - ဦးစိုင်းမင်း
 သိမ်းရေးဆွဲသူ - ကျား (၁၂)၀(၈)

ကျေးရွာ - သင်းကြီးကျောင်း
 အချိန် - ၂:၀၀ နာရီ



ဥစ္စာစနစ်ကြွယ်ဝမှုသုံးသပ်ချက်။

ဥစ္စာစနစ်ကြွယ်ဝမှု အဆင့်သတ်မှတ်ခြင်း

ဇယား ၅ - သတင်းအချက်အလက်

မြို့နယ် - ဖျာပုံ

အုပ်စု - သတင်းအချက်အလက်

ရက်စွဲ - ၅.၁၁.၁၉

ဆွေးနွေးခြင်း နှင့် ဆုံးဖြတ်ချက်

* သွယ်ဝယ်ရေး အိမ်ထောင်စု မှာ တိုက်အိမ် ၁ အိမ်၊ သွယ်ပိုင်း TV၊ ဆိုင်ကပ်၊ ထွက်ခွာ၊ ကား၊ ဆိပ်ကမ်း (၅) ဇက်၊ အိမ်ကန် ၁ နှစ်၊ (၅) နေရာ ပိုင်ဆိုင်သော အိမ်ထောင်စု (၁၉၇) နှစ်ရှိပြီး၊ ရာခိုင်နှုန်း၊ အခြေအနေ (၃၆.၃၅%) ဖြစ်သည်။

* အသက်လက် အိမ်ထောင်စု မှာ နှစ်ထပ်ကန်၊ သွယ်ပိုင်း TV၊ ဆိုင်ကပ်၊ ဆွဲ (၅) ဇက်၊ အိမ်ကန်၊ နွား (၁) ဖွား၊ ပိုင်ဆိုင်သော အိမ်ထောင်စု မှာ (၁၆၆) နှစ်ရှိပြီး၊ ရာခိုင်နှုန်း၊ အခြေအနေ (၃၅%) ဖြစ်သည်။

* နှစ်ပေါင်းသော အိမ်ထောင်စု မှာ သုံးပင်အိမ်၊ သွယ်ပိုင်း၊ ဆိုင်ကပ်၊ ဆိုင်ကပ်၊ ဝက်၊ ဆိပ်ကမ်း ပိုင်ဆိုင်သော အိမ်ထောင်စု မှာ (၁၀၀) နှစ်ရှိပြီး၊ ရာခိုင်နှုန်း၊ အခြေအနေ (၁၈.၄၅%) ဖြစ်ပါသည်။

* အကျန်ရှိပါသော အိမ်ထောင်စု မှာ (၃၉) နှစ်ရှိပြီး၊ လက်လုပ်လက်ဆောင်၊ နေရာ၊ သမားများ ဖြစ်ပြီး၊ ရာခိုင်နှုန်း၊ အခြေအနေ (၇.၂%) သာရှိ ဆောင်း၊ လက်လုပ် ဆွဲ ဖြစ်ပါသည်။



ရာသီခွင်ပြုပြင်မှုနှင့် သုံးသပ်ချက်

ရာသီခွင်ပြု ပြင်မှုနှင့်

ဆွေးနွေးခြင်းနှင့် ဆက်လက်ချက်



* ရာသီခွင်ပြုအရေးဖြင့် ဆက်ဆောင်ခြင်း၊ ပြင်ဆင်ခြင်း၊ တစ်ပေါင်း၊ တစ်ချက်
ကဆုန် လများတွင် ပူးပေါင်း ဆောင်ရွက်ပြီး ကျန်လများတွင် များစွာ
ကာလဖြစ်သည်။

* စိုက်ပျိုးရေးအရေးဖြင့် တက်ဖွံ့ဖြိုးရေး၊ ငရပ်၊ စပါးများ စိုက်ပျိုး
ပြီး ထည့်သွင်းဆောင်ရွက်ရန်ကို လုပ်ဆောင်ကြပါသည်။

* ပွဲဆောင်များအနေဖြင့် တက်ဆောင်များလည်း ဖြစ်အောင် ပွဲနှင့် ဆက်ဆောင်
လ တွင် ပဋိပက္ခပွဲ စတင်ပွဲပြင်ဆင်မှုများ ဆောင်ရွက်ခဲ့သည်။

* ကျွန်ုပ်တို့အနေဖြင့် ဆက်လက်လုပ်ဆောင် စွမ်းဆောင်ရည်များ ရှေ့
ဖြစ်တက်အောင် သိရှိကြပါသည်။



၆.၅ ဗင်းပုံစံကိုသုံးပြု၍ အဖွဲ့အစည်းများချိတ်ဆက်မှု

ဗင်းပုံစံအရ ဖြန့်ဖြူး အဖွဲ့အစည်း ချိတ်ဆက်မှုကြား
 လေ့လာခြင်း

ကျေးဇူး - သတိုးချောင်း
 ကပ်စု - သတိုးချောင်း

၇/၈/၉ - ၅.၁၁.၁၉
 မြို့နယ် - ပေကြဲဘွယ်

မြတ်တော်တင်သူ - ဒေါ်ခင်မာမျို
 ဒို့ဆောင်ဆွေဖွဲ့သူ - ဒို့မြင့်ဟန်
 ပါဝင်ဆွေဖွဲ့သူ - ၇/၇ (၁၅) မ (၁၀)

အချိန် - ဘုန်းကြီးကျောင်း
 ဖျော် - ၂:၀၀



မင်းပိုင်အသံ ပြု၍ အဖွဲ့အစည်း ချိတ်ဆက်မှု ကာလအတွင်း
 ကျေးဇူး - သမားရောင်
 အုပ်စု - သမားရောင်

ရက်စွဲ - ၅.၁၁.၁၉

ဒြေးနယ် - ယော်ဘွယ်

ကျေးဇူးအတွက် အဖွဲ့အစည်းများ

ကျေးဇူးအတွက် အဖွဲ့အစည်းများ

- ဘာသာရေး အဖွဲ့
- ဓမ္မစင်္ကြံအဖွဲ့
- ဆွမ်းပရဟိတအဖွဲ့
- မအော့ဖွယ်ကမ္ဘာအဖွဲ့
- အုပ်ချုပ်ရေး
- ကျောင်းကော်မတီ
- မီးကော်မတီ
- သမေအဖွဲ့
- မီးသတ်အဖွဲ့
- ဆေးစေခန်း
- ကျေးဇူးစီမံခန့်ခွဲမှုအဖွဲ့

- ရွှေစိန်ကွက်သမေအဖွဲ့
- ရဲစခန်း
- လ.ဝ.က
- မြေစာရင်း
- ဒြေးနယ်အုပ်ချုပ်ရေး
- ခိုကောက်
- သစ်တောဌာန
- ကျေးလက်အဖွဲ့အစည်းတိုးတက်ရေး
- ဦးစီးဌာန
- လူထုထုတ်ပြန်ရေးဌာန



သုံးသပ်ချက်

ဖမ်းပုံစံအသုံးပြု၍ အဖွဲ့အစည်း ချိတ်ဆက်မှု ကာယကံရေး

ကျော့စွာ သွေးချောင်း
ကပ်စု သွေးချောင်း

ရက်စွဲ - ၅-၁၁-၁၉
မြို့နယ် - ပျော်ဘွယ်

ဆွေဖွေ ခြင်း နှင့် ဆုံး စစ်ခြင်း

- ကျော့စွာစီမံခန့်ခွဲမှု ကဖွဲ့၊ လျှောက်ဖတ်ပြုစီမံကိန်း၊ မစေ နာမင်း အမဲ၊
ဆေးခန်း၊ ဆေးပေးခန်း၊ ဇွဲသတ် ကဖွဲ့၊ မိ. ကော်မတီ၊ ဓမ္မစင်္ကြာ
အမဲကဖွဲ့၊ ကျောင်းကော်မတီ၊ ကာသာဂေး ကဖွဲ့၊ ကုန်ချုပ်ဂေး များ
စသည့် အဖွဲ့များသည် ကျော့စွာလျှောက် နှင့် ဆက်စပ်ဖွဲ့ဝင်တာ
အဖွဲ့အစည်း များ ဖြစ်ပါသည်။

- ကျော့စွာစီမံခန့်ခွဲမှု ကဖွဲ့ နှင့် လျှောက်ဖတ် ပြုစီမံကိန်းသည်
ကျော့စွာလျှောက် နှင့် စီမံကိန်းစာစောင်ကောက်သည်များ ဗြစဉ် နှိပ်ဖျက်
ပါသည်။

- လ.ဝ.က အဖွဲ့၊ ကျော့လက်သေဖွဲ့ဖြိုးထိုးတက်ရေး ဦးစီးဌာန၊ သစ်တောဌာန၊
ဗိုက်ဘဏ်၊ မြို့နယ်အုပ်ချုပ်ရေး များ၊ မြေစာရင်း ရုံး နှင့် ရဲစခန်းတို့သည်
ကျော့စွာလျှောက် နှင့် ကျော့စွာ ပြင်ပ အဖွဲ့အစည်း များ နှင့် ဆက်စပ်ဖွဲ့ဝင်ကြောင်း
သိရသည်။



၆.၆ ပင့်ကူအိမ်ကွန်ယက် နှင့် သုံးသပ်ချက်

ပင့်ကူအိမ် သုံးသပ်ခြင်း

ကျေးဇူး - သပိတ်ချောင်း

မြို့နယ် - ပျော်ဘွယ်

အုပ်စု - သပိတ်ချောင်း

၇က်စွဲ - ၅.၁၁.၁၉

ကျား

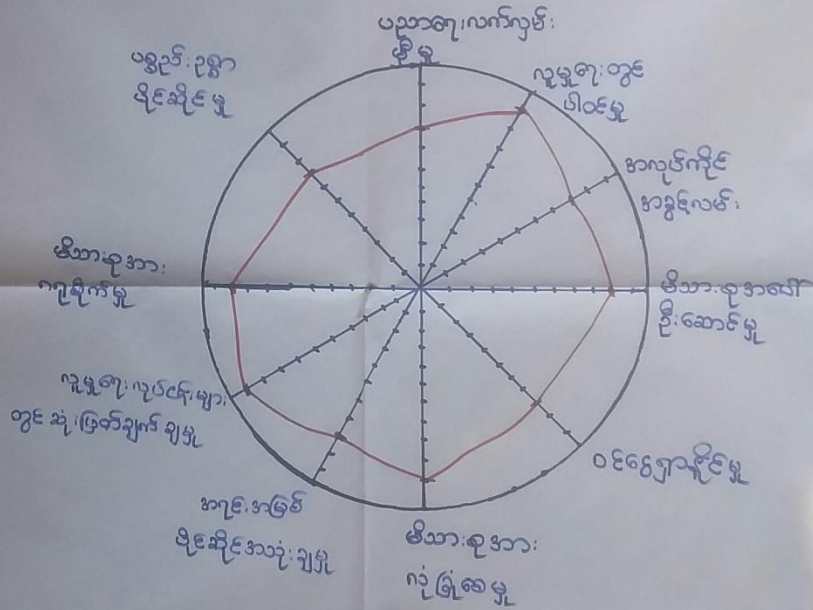

မြို့အောင်မြင်ရေးအဖွဲ့ - ဦးသိန်းတင်

ကျေးဇူး - ဦးမြတ်ကျော်

မှတ်တမ်းတင်သူ - ဦးခိုင်လှိုင်

အချိန် - (၁၁:၀၀)နာရီ

ပါဝင်ရေးအဖွဲ့ - ကျား (၁၀)



ပင်လူအိမ်သုံးသစ်ခြင်

ကျေးဇူး - သတင်းချောင်း

ဒုတိယ - သတင်းချောင်း

ကြို့နယ် - မျက်စာပတ်

၇၀၅ - ၅. ၁၁. ၁၉

မ

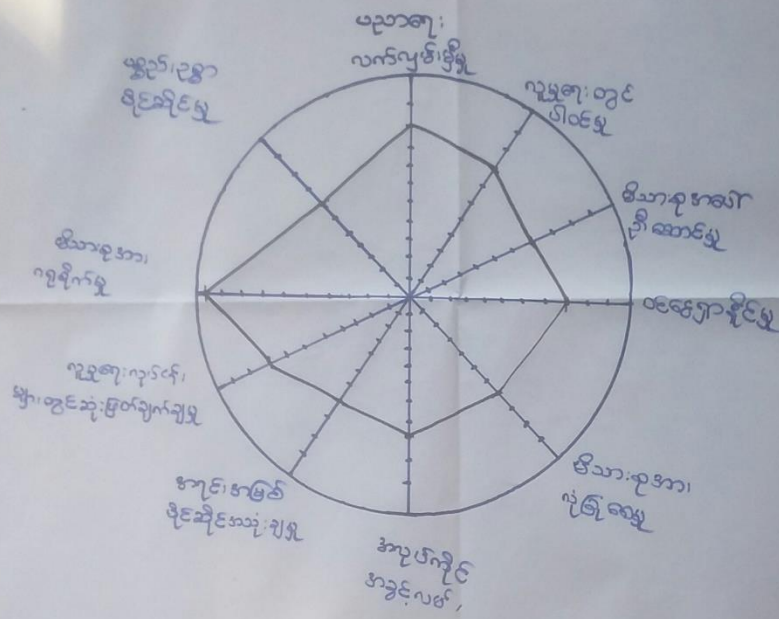

ဦးဆောင်ရေးအဖွဲ့ - ရေချောင်း

မှတ်တမ်းတင်သူ - ဦးခိုင်ဝင်း

ရက်စွဲ - ၈ (၁၁)

ကျေးဇူး - မျက်စာပတ်

နံပါတ် - (၁၁:၀၀)၇၀၅



ပင်ကူအိမ် သုံးသပ်ခြင်း

ကျေးဇူး - သပိတ်ကျောင်း

မြို့နယ် - ပျော်စရာပင်

အုပ်စု - သပိတ်ကျောင်း

၇က်စွဲ - ၅.၁၁.၁၉

ကျား + ၆

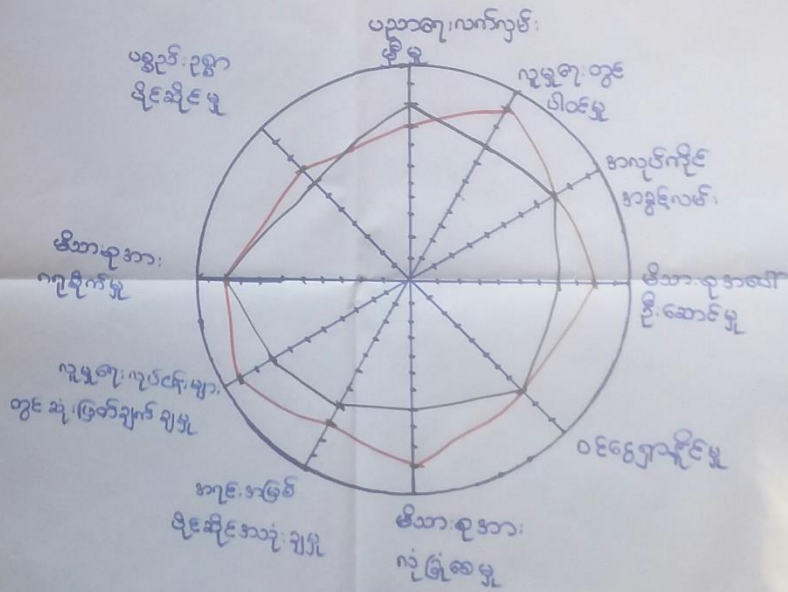

မြို့.ဆောင်ရွက်ရေး၊ သူ - ဦးသိန်းတင်
ဒေါ်ကျေးဇူးမာန်

ကျား - ၁၅ ဦး၊ ကျောင်း

မှတ်တမ်းကတ်သို့ - ဦးစိုးမောင်

အချိန် - (၁၁:၀၀) ရက်

ရိတ်ကျေးဇူးသို့ - ကျား (၁၀)
မ (၁၂)



ပင့်ကူအိမ်ကွန်ယက် သုံးသပ်ချက်။

ပင့်ကူအိမ် သုံးသပ်ခြင်း

ကျေးဇူး - သမားချောင်း မြို့နယ် - ပျော်ကွယ်
 အုပ်စု - သမားချောင်း ရက်စွဲ - ၅.၁၁.၁၉

ဆွေးနွေးခြင်း နှင့် ဆုံးစပ်ခြင်း

* ပညာရေးလက်တွေ့ ခြုံငုံမှု၊ လျှောက်လှမ်းပေးခြင်း၊
 အရင်းအမြစ်ပိုင်ဆိုင်မှုများ၊ လျှောက်လှမ်းပေးခြင်း
 ဆုံးဖြတ်ချက်ချမှု၊ ဒီဘာစုပေါင်းတွင် ကျင့်သုံးခြင်းတို့တွင်
 အမျိုးသားများနှင့် အမျိုးသမီးများတို့ပါကြောင်း ဆွေးနွေးရမည်။

* ပညာရေးဥပဒေနှင့်ဆိုင်ရာတွင် အမျိုးသမီးများက၊ အမျိုးသားများထက်
 သာလွန်ကြောင်း ဆွေးနွေးရမည်။

* ကျေးဇူးကိုင်ကွင်းကလေး ၅ ခု၊ ဒီဘာစုပေါင်းတို့ဆောင်ရွက်
 စေခြင်း၊ ဒီဘာစုပေါင်းလုပ်ငန်းစဉ်များတွင်
 အမျိုးသားများက အမျိုးသမီးများထက် သာလွန်ကြောင်း ဆွေးနွေးရမည်။



Problem Tree (ပြဿနာပင်)

ကျေးဇူး သနားစေရန်

မြို့နယ် - ပုသိမ်

နယ်စပ် - သစ်တောမြစ်

ရက်စွဲ - ၂၉.၁၁.၁၇

မွေးမွေးခြင်း၊ သစ်တောခြင်း

- ဖျားရောင်ခြင်း၊ ပျို့ခြင်း၊ နှစ်ခြင်း၊ ပညာမရှိခြင်း၊ မြေထဲ

ထောက်ပံ့ခြင်း၊ ကျန်းမာရေး၊ လမ်း၊ များ၊ မကောင်းခြင်း၊

ပညာမရှိခြင်း၊ ပါးခြင်း၊ ဘုံမှန်မှန် ဖြစ်ရန်

အခြေခံအားဖြင့် ဖွဲ့စည်းပေးရန်၊ ဖြစ်ရန်

သိရပါသည်။

- ဖျားရောင်ခြင်း၊ ပျို့ခြင်း၊ နှစ်ခြင်း၊ မကောင်းခြင်း၊

ခြင်း၊ အခြေခံအားဖြင့် ဖွဲ့စည်းပေးရန်၊ ဖြစ်ရန်

ပညာရေး၊ ကျန်းမာရေး၊ မြေထဲ

- ပျားရောင်ခြင်း၊ လမ်း၊ များ၊ မကောင်းခြင်း၊

ခြင်း၊ ဘုံမှန်မှန် ဖြစ်ရန်

အခြေခံအားဖြင့် ဖွဲ့စည်းပေးရန်၊ ဖြစ်ရန်



6.6 ကျေးရွာ၏ မျော်မှန်းချက် (၄)နှစ်စာ ကျေးရွာပွံ့.ပြီးရေးအစီအစဉ်

<p>ကျေးရွာ - - သစ်တောရွာ ရွာနယ် - - သစ်တောရွာ</p>	<p>ရရှိထား:</p>	<p>မြို့နယ် - - ရွာနယ် 6.11.19 - - 8.11.19</p>
<p>အကျဉ်းချုပ်</p>	<p>ကျေးရွာအုပ်စု</p>	<p>ပွံ့ပြီးချိန်များ</p>
<p>ကျေးရွာအုပ်စု: မြင်းခြံ: မြင်းခြံ: မြင်းခြံ: မြင်းခြံ: မြင်းခြံ</p>	<p>ကျေးရွာအုပ်စု: မြင်းခြံ: မြင်းခြံ: မြင်းခြံ: မြင်းခြံ: မြင်းခြံ</p>	<p>ကျေးရွာအုပ်စု: မြင်းခြံ: မြင်းခြံ: မြင်းခြံ: မြင်းခြံ: မြင်းခြံ</p>
<p>ကျေးရွာအုပ်စု: မြင်းခြံ: မြင်းခြံ: မြင်းခြံ: မြင်းခြံ: မြင်းခြံ</p>	<p>ကျေးရွာအုပ်စု: မြင်းခြံ: မြင်းခြံ: မြင်းခြံ: မြင်းခြံ: မြင်းခြံ</p>	<p>ကျေးရွာအုပ်စု: မြင်းခြံ: မြင်းခြံ: မြင်းခြံ: မြင်းခြံ: မြင်းခြံ</p>
<p>ကျေးရွာအုပ်စု: မြင်းခြံ: မြင်းခြံ: မြင်းခြံ: မြင်းခြံ: မြင်းခြံ</p>	<p>ကျေးရွာအုပ်စု: မြင်းခြံ: မြင်းခြံ: မြင်းခြံ: မြင်းခြံ: မြင်းခြံ</p>	<p>ကျေးရွာအုပ်စု: မြင်းခြံ: မြင်းခြံ: မြင်းခြံ: မြင်းခြံ: မြင်းခြံ</p>



<p>കുറേപ്പിള്ള - താഴെപ്പിള്ള 6.11.19</p>	<p>കുറേപ്പിള്ള - താഴെപ്പിള്ള</p>	<p>കുറേപ്പിള്ള - താഴെപ്പിള്ള</p>	<p>കുറേപ്പിള്ള - താഴെപ്പിള്ള</p>
<p>കുറേപ്പിള്ള - താഴെപ്പിള്ള</p>	<p>കുറേപ്പിള്ള - താഴെപ്പിള്ള</p>	<p>കുറേപ്പിള്ള - താഴെപ്പിള്ള</p>	<p>കുറേപ്പിള്ള - താഴെപ്പിള്ള</p>
<p>കുറേപ്പിള്ള - താഴെപ്പിള്ള</p>	<p>കുറേപ്പിള്ള - താഴെപ്പിള്ള</p>	<p>കുറേപ്പിള്ള - താഴെപ്പിള്ള</p>	<p>കുറേപ്പിള്ള - താഴെപ്പിള്ള</p>



ကျေးဇူး - စာမေးပွဲခွာင်း:

မြို့နယ် - ပျော်သွယ်

ဒုတိယ - သမီးခွာင်း:

ရက်စွဲ - 7.11.19

စဉ်	ဖွဲ့စည်းရေးလုပ်ငန်းများ	အချိန်ပိုင်း	ဦးရေအရေအတွက်
၁	ဥာတိုင်: ကျောက်ဆွေလမ်း	၈:၁၅	၁
၂	ရေစင်၊ ရေပိုက်	၈:၃၀	၂
၃	အကြွင်းတိုက်	၈:၄၅	၃



၇။ ကော်မတီဝင်များရွေးချယ်ခြင်းနှင့်ကျေးရွာဖွံ့ဖြိုးရေးအစီအစဉ်ဆောင်ရွက်မှုမှတ်တမ်းဓါတ်ပုံများ



စီမံကိန်းမိတ်ဆက်အစည်းအဝေး မှတ်တမ်းဓါတ်ပုံ



အမျိုးသမီးများပင့်ကူအိမ်ကွန်ယက်ရေးဆွဲနေစဉ် မှတ်တမ်းဓါတ်ပုံ



ကျေးရွာဖွံ့ဖြိုးရေးဦးစားဦးစမ်းမဲပေးရန်တန်းပို့နေကြစဉ်



၇။ ကော်မတီဝင်များစာရင်း

ကျေးရွာစီမံကိန်းအထောက်အကူပြုကော်မတီ စာရင်းများ			
ကျေးရွာ- သစ်တော၊ ရွှေငါး		အုပ်စု- သစ်တော၊ ရွှေငါး	
စဉ်	အမည်	ကျား/မ	ရာထူး
၁	ဦးကျော်စင်	ကျား	စေတနာ့ဝန်ထမ်း
၂	ဒေါ်ခင်အေးအေး	မ	စေတနာ့ဝန်ထမ်း
၃	ဦးဖြူမောင်	ကျား	စီထောက်ဥက္ကဋ္ဌ
၄	ဒေါ်ကျော်စုမာ	မ	စီထောက်ဥက္ကဋ္ဌ
၅	ဦးအောင်ကျော်	ကျား	ဝယ်ယူရေးဆပ်ကော်မတီဥက္ကဋ္ဌ
၆	ဦးညွှန်ဝင်း	ကျား	ဝယ်ယူရေးဆပ်ကော်မတီ
၇	ဒေါ်အေးအေး	မ	ဝယ်ယူရေးဆပ်ကော်မတီ
၈	ဦးမောင်မောင်	ကျား	စောင့်ကြည့်ကြီးကြပ်ရေးဆပ်ကော်မတီဥက္ကဋ္ဌ
၉	ဦးမြင့်ကျော်	ကျား	စောင့်ကြည့်ကြီးကြပ်ရေးဆပ်ကော်မတီ
၁၀	ဒေါ်အိမ်အေး	မ	စောင့်ကြည့်ကြီးကြပ်ရေးဆပ်ကော်မတီ
၁၁	ဦးကျော်စင်	ကျား	လည်ပတ်ထိန်းသိမ်းရေးဆပ်ကော်မတီဥက္ကဋ္ဌ
၁၂	ဒေါ်ခင်အေးအေး	မ	လည်ပတ်ထိန်းသိမ်းရေးဆပ်ကော်မတီ
၁၃	ဒေါ်ဖြူဖြူ	မ	လည်ပတ်ထိန်းသိမ်းရေးဆပ်ကော်မတီ
၁၄	ဒေါ်ခင်အေးအေး	မ	ကျေးရွာငွေစာရင်းကိုင်
၁၅	ဦးကျော်စင်	ကျား	ဝေဖန်အကြံပြုတိုင်ကြားချက်ဖြေရှင်းရေးအဖွဲ့
၁၆	ဒေါ်ခင်အေးအေး	မ	ဝေဖန်အကြံပြုတိုင်ကြားချက်ဖြေရှင်းရေးအဖွဲ့
၁၇			
၁၈			
၁၉			
၂၀			
၂၁			
၂၂			
၂၃			
၂၄			
၂၅			



၈။ ပထမနှစ်စက်ဝန်း ကျေးရွာအခြေခံအချက်အလက်များ (ပုံစံ-၁)

ပုံစံ - ၈ - ၁ ကျေးရွာအခြေခံအချက်အလက်များ (Form PC 1)

လယ်ဥက္ကဋ်ချက်၊ ကျေးရွာတစ်ရွာသို့ ပထမဆုံးပိတ်ဆက်ရေး သွားရောက်သောအခါ လူထုစည်းရုံးရေးမှူးသည် ကျေးရွာခေါင်းဆောင်များအား ကျေးရွာအချက်အလက်များကို မေတ္တာရပ်ခံ၍ တောင်းခံရသည်။ ဤအချက်အလက်များကို စီမံကိန်းပိတ်ဆက်အစည်းဝေးမတိုင်မီတောင်းခံရမည်။ စီမံကိန်းပိတ်ဆက်အစည်းဝေးတွင် လူထုစည်းရုံးရေးမှူးသည် ဤအချက်အလက်များအား စစ်ဆေးပြီး မှန်ကန်အောင်ပြုလုပ်ရမည်။ ပြီးနောက်တွင် လူထုစည်းရုံးရေးမှူးမှ သတင်းအချက်အလက်ထံသို့ Tablets မှ တဆင့် ခြည့်သွင်းရမည်။

ကျေးရွာခေါင်းဆောင် အမည် ဦးချစ်စိန်	ကျေးရွာခေါင်းဆောင်၏ ဖုန်းနံပါတ် ၀၅-၉၆၇၂၃၇၇၀၀	လူထုစည်းရုံးရေးမှူး၏ အမည် ဒေါ်အေးအေးမင်း
ပြည်နယ်၊တိုင်းဒေသကြီး၊ မြို့နယ်၊ ဝဏ္ဏကျေးရွာအုပ်စု၊ ကျေးရွာအုပ်စု ဝေးအုပ်စု၊ ကျေးရွာ ဝေးအုပ်စု -		

က၊ လူဦးရေ

လူမျိုးစု	အိမ်ထောင်စုအရေအတွက်	ကိုးကွယ်သည့်ဘာသာ	အိမ်ထောင်စုအရေအတွက်
လူမျိုးစု (၁) - မြန်မာ	၅၀၄	ဘာသာ (၁) - ဗုဒ္ဓ	၅၀၄
လူမျိုးစု (၂) -----		ဘာသာ (၂) -----	
လူမျိုးစု (၃) -----		ဘာသာ (၃) -----	
လူမျိုးစုရော ----- အခြား		ဘာသာရော -----	
	အရေအတွက်		
မသန်စွမ်းသူများ သက်ကြီးရွယ်အိုများ (၆၅ နှစ် နှင့် အထက်) စစ်ဘေးရှောင်	၁၆၁	မုန့်စာသာ	

	အမျိုးသား (အရေအတွက်)	အမျိုးသမီး (အရေအတွက်)
လူဦးရေ	၁၀၈၅	၁၁၇၈
လူမျိုးစု (၁) - မြန်မာ		
လူမျိုးစု (၂) -----		
လူမျိုးစု (၃) -----		
အခြား		
အိမ်ထောင်ဦးစီး	၄၃၅	၆၉

(ခ) အခြေခံအဆောက်အအုံ အသုံးအဆောင်များ

စာသင်ကျောင်း	အမှတ် ခြံမပါ	ကျန်းမာရေး	အမှတ် ခြံမပါ	ဘာသာရေး အဆောက် အအုံများ	အမှတ် ခြံမပါ



အထက်တန်းကျောင်း	<input type="checkbox"/>	ဆေးရုံ	<input type="checkbox"/>	စေတီ	✓
အလယ်တန်းကျောင်း	✓	ကျန်းမာရေးဌာန	<input type="checkbox"/>	ဘုန်းကြီးကျောင်း	✓
မူလတန်းကျောင်း	✓	ကျန်းမာရေးဌာနခွဲ	<input type="checkbox"/>	ဟိန္ဒူဘုရားကျောင်း	<input type="checkbox"/>
ပုဂံကျောင်း	✓	ဆေးပေးခန်း	✓	ခရစ်ယာန်ကျောင်း	<input type="checkbox"/>
အခြား	<input type="checkbox"/>	အခြား	<input type="checkbox"/>	ဓလီ	<input type="checkbox"/>
				အခြား	<input type="checkbox"/>
မှတ်ချက်		မှတ်ချက်		မှတ်ချက်	

(က) ကျွမ်းကျင်သူများမှတ်တမ်း (ကျေးရွာတွင်နေထိုင်သော သို့မဟုတ် တခြားရွာမှလာရောက်သော ကျွမ်းကျင်သူများ)

(ခ) စာသင်ကျောင်း			(ဂ) ကျန်းမာရေး			(ဃ) လက်မှုပညာရှင်		
	ရွာတွင်နေထိုင်သူ	အခြားရွာမှလာသူ		ရွာတွင်နေထိုင်သူ	အခြားရွာမှလာသူ		ရွာတွင်နေထိုင်သူ	အခြားရွာမှလာသူ
မူလတန်းပြဆရာ/မ	<input type="checkbox"/>	✓	ဆရာဝန်	<input type="checkbox"/>	<input type="checkbox"/>	လက်သမား	✓	✓
အထက်တန်းပြဆရာ/မ	<input type="checkbox"/>	<input type="checkbox"/>	လက်ထောက်ကျန်းမာရေးမှူး	<input type="checkbox"/>	✓	ပန်းရံ	✓	✓
အလယ်တန်းပြဆရာ/မ	<input type="checkbox"/>	✓	အမျိုးသမီးကျန်းမာရေးဆရာမ	<input type="checkbox"/>	<input type="checkbox"/>	လျှပ်စစ်ကျွမ်းကျင်၊ မီးသမား	<input type="checkbox"/>	<input type="checkbox"/>
ပုဂံပြဆရာ/မ	<input type="checkbox"/>	✓	သားစားဆရာမ	<input type="checkbox"/>	<input type="checkbox"/>	ရေတိုက်သွယ်သူ	<input type="checkbox"/>	<input type="checkbox"/>
အခြား	<input type="checkbox"/>	<input type="checkbox"/>	ပြည်သူ့ကျန်းမာရေးလုပ်သား	✓	<input type="checkbox"/>	စက်ပြင်ဆရာ	✓	<input type="checkbox"/>
မှတ်ချက်			မှတ်ချက်			မှတ်ချက်		

(ဃ) ကျေးရွာသို့ ရောက်ရှိနိုင်သည့် လမ်းအခြေအနေ / ကျေးရွာတစ်ရွာသည် ၎င်း၏ ကျေးရွာအုပ်စုနှင့် ဆက်သွယ်ထားသော လမ်းအခြေအနေ (အောက်ပါတို့ကိုခိုင်ပါ)

ကျောက်ကြမ်းလမ်း ကတ္တရာလမ်း ကွန်ကရစ်လမ်း မော်တော်ဆိုင်ကယ်လမ်း
 ကျောက်စင်းလမ်း မြေသာလမ်း လှေသွားလမ်း အခြား _____

(င) ကျေးရွာဖွံ့ဖြိုးမှုစီမံချက်

(၁) လူထုဝဟိုပြုစီမံကိန်းမစတင်မှီ ဤကျေးရွာတွင်ကျေးရွာဖွံ့ဖြိုးမှု စီမံချက်ရှိခဲ့ပါသလား? ဝိန်းပါ
 (၂) ရှိခဲ့ပါလျှင် ဤစီမံချက်ကို မည်သည့် ခုနှစ်တွင်ပြင်ဆင်ခဲ့ပါသနည်း? နှစ်-----/မသိပါ
 (၃) ဤစီမံချက်ကို ဖြိုနှယ်မှအတည်ပြုခဲ့ပါသလား? ပြုခဲ့ပါသည်/မပြုခဲ့ပါ /မသိပါ

(စ) ခရီးအကွာအဝေး

(၁) ဤကျေးရွာ၏ဝဟိုမှ ၎င်းကျေးရွာအုပ်စု၏ဝဟိုအထိ ခရီးခိုင်မည်မျှကွာဝေးသနည်း? ဝိန်း-----/မသိပါ မှတ်ချက် (၁၄) မှီ
 (၂) ဤကျေးရွာမှ ၎င်းကျေးရွာအုပ်စုဝဟိုအထိ သွားလာရာတွင်ကြာမြင့်သည့်အချိန် ၁၄၅ မှီခန့်

ခြောက်ခေ့ ရာသီတွင်ကြာချိန် ----- ထော်လာဂျီ/မော်တော်ဆိုင်ကယ်/မြေလျင်/လား/မော်တော်ဘုတ်/
 အခြား -----
 မိုးရာသီတွင်ကြာချိန် ----- ထော်လာဂျီ/မော်တော်ဆိုင်ကယ်/မြေလျင်/လား/မော်တော်ဘုတ်/
 အခြား -----



- (ဆ) ပတ်ဝန်းကျင်ဆိုင်ရာ သဘာဝဘေးအန္တရာယ်
 ဤကျေးရွာတွင် ရေကြီးခြင်းကဲ့သို့ သဘာဝဘေးအန္တရာယ်ကျရောက်ဖူးခြင်း ရှိပါသလား။
 မရှိပါ ရှိပါသည် ရှိလျှင်ဖော်ပြပါ။ ~~၁၂၃၄၅၆၇၈၉~~ ဒေါ်အေးအေးကုန်း (၂၃) (၉၃ အိမ်နံပါတ် ကွက်အမှတ်)
- (ဇ) ကျေးရွာတွင် ဖွဲ့စည်းထားသော အဖွဲ့အစည်းများ
 လူထုဝဟိုပြုစီမံကိန်းပတ်ဝန်းကျင် ဤကျေးရွာတွင် ကျေးရွာဖွံ့ဖြိုးရေးအတွက် အစိုးရ (သို့) ရွာသားများကိုယ်တိုင်(သို့) စီမံကိန်းတစ်ခုခုမှ
 ဖွဲ့စည်းထားသည့် အဖွဲ့အစည်းများရှိပါသလား။
- (ဇ) မရမီက အသင်းကဖွဲ့
- (ဈ) လူမွဲများ ၁၂၃၄၅၆၇၈၉ အသင်း ဖွဲ့
- (ဉ) အထွေထွေအုပ်ချုပ်ရေး ဦးစီးဌာန (GAD) မှ မှတ်တမ်းတင်ထားခြင်း
 ဤကျေးရွာသည် အထွေထွေအုပ်ချုပ်ရေး ဦးစီးဌာန (GAD) မှ မှတ်တမ်းတင်ထားမှု ရှိပါသလား။
 မရှိပါ ရှိပါသည်

	ကျေးရွာခေါင်းဆောင်	အမည် <u>ဒေါ်ချစ်စိန်</u>
		လက်မှတ် နေ့စွဲ ၅.၃.၁၇
	လူထုစည်းရုံးရေးမှူး	အမည် <u>ဒေါ်အေးအေးမင်း</u>
		လက်မှတ် နေ့စွဲ ၅.၃.၁၇



ဒုတိယနှစ်စက်ဝန်း

ပုံစံ - စ - ၁ ကျေးရွာအခြေခံအချက်အလက်များ (Form PC 1)

လမ်းညွှန်ချက်၊ ကျေးရွာတစ်ရွာသို့ ပထမဆုံးမိတ်ဆက်ခရီး သွားရောက်သောအခါ လူထုစည်းရုံးရေးမှူးသည် ကျေးရွာခေါင်းဆောင်များအား ကျေးရွာအချက်အလက်များကို မေတ္တာရပ်ခံ၍ တောင်းခံရသည်။ ဤအချက်အလက်များကို စီမံကိန်းမိတ်ဆက်အစည်းဝေးမတိုင်မီတောင်းခံရမည်။ စီမံကိန်းမိတ်ဆက်အစည်းဝေးတွင် လူထုစည်းရုံးရေးမှူးသည် ဤအချက်အလက်များအား စစ်ဆေးပြီး မှန်ကန်အောင်ပြုလုပ်ရမည်။ ပြီးနောက်တွင် လူထုစည်းရုံးရေးမှူးမှ သတင်းအချက်အလက်ထံသို့ Tablets မှ တစ်ဆင့် ဖြည့်သွင်းရမည်။

ကျေးရွာခေါင်းဆောင် အမည် ဦးချစ်အုံး	ကျေးရွာခေါင်းဆောင်၏ ဇနီးနံပါတ် ၀၇-၇၆၂၂၃၅၇၀၀	လူထုစည်းရုံးရေးမှူး၏ အမည် ဒေါ်အေးဝင်း
ပြည်နယ်/တိုင်းဒေသကြီး ဗဟိုဌာန	မြို့နယ် ဖျော်ဘွယ်	ကျေးရွာအုပ်စု အမ်းချောင်း
ကား လူဦးရေ ၀		ကျေးရွာ သယံဇာတ

လူမျိုးစု	အိမ်ထောင်စုအရေအတွက်	ကိုးကွယ်သည့်ဘာသာ	အိမ်ထောင်စုအရေအတွက်
လူမျိုးစု (၁) ဗမာ	၅၃၀	ဘာသာ (၁) ဗုဒ္ဓဘာသာ	၅၃၀
လူမျိုးစု (၂) -----		ဘာသာ (၂) -----	
လူမျိုးစု (၃) -----		ဘာသာ (၃) -----	
လူမျိုးစုရော -----		ဘာသာရော -----	
အခြား			

မသန်စွမ်းသူများ	-
သက်ကြီးရွယ်အိုများ (၆၅ နှစ် နှင့် အထက်)	၁၇၂
စစ်ဘေးရှောင်	-

	အမျိုးသား (အရေအတွက်)	အမျိုးသမီး (အရေအတွက်)
လူဦးရေ		
လူမျိုးစု (၁) -----	၁၀၄၅	၁၁၇၅
လူမျိုးစု (၂) -----		
လူမျိုးစု (၃) -----		
အခြား		
အိမ်ထောင်ဦးစီး	၄၄၂	၈၈

(ခ) အခြေခံအဆောက်အအုံ အသုံးအဆောင်များ

စာသင်ကျောင်း	အမှတ် ခြံပေါ	ကျန်းမာရေး	အမှတ် ခြံပေါ	ဘာသာရေး အဆောက် အအုံများ	အမှတ် ခြံပေါ
--------------	-----------------	------------	-----------------	----------------------------	-----------------



အထက်တန်းကျောင်း	<input type="checkbox"/>	ဆေးရုံ	<input type="checkbox"/>	ဝေတီ	<input checked="" type="checkbox"/>
အလယ်တန်းကျောင်း	<input checked="" type="checkbox"/>	ကျန်းမာရေးဌာန	<input type="checkbox"/>	ဘုန်းကြီးကျောင်း	<input checked="" type="checkbox"/>
မူလတန်းကျောင်း	<input checked="" type="checkbox"/>	ကျန်းမာရေးဌာနခွဲ	<input type="checkbox"/>	ဟိန္ဒူဘုရားကျောင်း	<input type="checkbox"/>
ပုဂံကျောင်း	<input checked="" type="checkbox"/>	ဆေးပေးခန်း	<input checked="" type="checkbox"/>	ရေစိမ့်ကန်ကျောင်း	<input type="checkbox"/>
အခြား	<input type="checkbox"/>	အခြား	<input type="checkbox"/>	ဝလီ	<input type="checkbox"/>
				အခြား	<input type="checkbox"/>
မှတ်ချက်		မှတ်ချက်		မှတ်ချက်	

(ဂ) ကျွမ်းကျင်သူများမှတ်တမ်း (ကျေးရွာတွင်နေထိုင်သော သို့မဟုတ် တခြားရွာမှလာရောက်သော ကျွမ်းကျင်သူများ)

(ခ) စာသင်ကျောင်း			(၂) ကျန်းမာရေး			(၃) လက်မှုပညာရှင်		
	ရွာတွင်နေထိုင်သူ	အခြားရွာမှလာသူ		ရွာတွင်နေထိုင်သူ	အခြားရွာမှလာသူ		ရွာတွင်နေထိုင်သူ	အခြားရွာမှလာသူ
မူလတန်းပြဆရာ/မ	<input type="checkbox"/>	<input checked="" type="checkbox"/>	ဆရာဝန်	<input type="checkbox"/>	<input type="checkbox"/>	လက်သမား	<input checked="" type="checkbox"/>	<input checked="" type="checkbox"/>
အထက်တန်းပြဆရာ/မ	<input type="checkbox"/>	<input type="checkbox"/>	လက်ထောက်ကျန်းမာရေးမှူး	<input type="checkbox"/>	<input type="checkbox"/>	ပန်းရံ	<input checked="" type="checkbox"/>	<input checked="" type="checkbox"/>
အလယ်တန်းပြဆရာ/မ	<input type="checkbox"/>	<input checked="" type="checkbox"/>	အမျိုးသမီးကျန်းမာရေးဆရာမ	<input type="checkbox"/>	<input type="checkbox"/>	လျှပ်စစ်ကျွမ်းကျင်ပီးသမား	<input type="checkbox"/>	<input type="checkbox"/>
ပုဂံပြဆရာ/မ	<input type="checkbox"/>	<input checked="" type="checkbox"/>	သားဖွားဆရာမ	<input type="checkbox"/>	<input type="checkbox"/>	ရေပိုက်သူသည်	<input type="checkbox"/>	<input type="checkbox"/>
အခြား	<input type="checkbox"/>	<input type="checkbox"/>	ပြည်သူ့ကျန်းမာရေးလုပ်သား	<input type="checkbox"/>	<input type="checkbox"/>	စက်ပြင်ဆရာ	<input checked="" type="checkbox"/>	<input type="checkbox"/>
မှတ်ချက်			မှတ်ချက်			မှတ်ချက်		

(ဃ) ကျေးရွာသို့ ရောက်ရှိနိုင်သည့် လမ်းအခြေအနေ / ကျေးရွာတစ်ရွာသည် ၎င်း၏ ကျေးရွာအုပ်စုနှင့် ဆက်သွယ်ထားသော လမ်းအခြေအနေ (အောက်ဖိတ်ကို ဝိုင်းပါ)

ကျောက်ကြမ်းလမ်း: (ကတ္တရာလမ်း) ကွန်ကရစ်လမ်း: မော်တော်ဆိုင်ကယ်လမ်း:
 ကျောက်ခင်းလမ်း: မြေသားလမ်း: လူသွားလမ်း: အခြား: _____

(င) ကျေးရွာဖွံ့ဖြိုးမှုစီမံချက်

- (၁) လူထုဗဟိုပြုစီမံကိန်းမစတင်မီ ဤကျေးရွာတွင်ကျေးရွာဖွံ့ဖြိုးမှု စီမံချက်ရှိခဲ့ပါသလား? ဝိုင်းပါ
 ရှိပါသည်/မရှိပါ/မသိပါ
- (၂) ရှိခဲ့ပါလျှင် ဤစီမံချက်ကို မည်သည့် ခုနှစ်တွင်ပြင်ဆင်ခဲ့ပါသနည်း? နှစ်-----/မသိပါ
- (၃) ဤစီမံချက်ကို ဖြန့်နယ်မှုအတည်ပြုခဲ့ပါသလား? ပြုခဲ့ပါသည်/မပြုခဲ့ပါ /မသိပါ

(စ) ခရီးအကွာအဝေး

- (၁) ဤကျေးရွာ၏ဗဟိုမှ ၎င်းကျေးရွာအုပ်စု၏ဗဟိုအထိ ခရီးခိုင်းမည်မျှကွာဝေးသနည်း? မိုင် ၂.၄၅ / မသိပါ
- (၂) ဤကျေးရွာမှ ၎င်းကျေးရွာအုပ်စု၏ဗဟိုအထိ သွားလာရာတွင်ကြာမြင့်သည့်အချိန်၊

ခြောက်သွေ့ရာသီတွင်ကြာချိန် ၂၃ မိနစ် ----- ထော်လာဂျီ/မော်တော်ဆိုင်ကယ်/ခြေလျင်/လား/မော်တော်ဘုတ်/
 အခြား: -----

မိုးရာသီတွင်ကြာချိန် ၂၅ မိနစ် ----- ထော်လာဂျီ/မော်တော်ဆိုင်ကယ်/ခြေလျင်/လား/မော်တော်ဘုတ်/
 အခြား: -----



က။ လူထုစီမံကိန်း၏ လာမည့် (၄) နှစ်အတွက် အကျုံးဝင်သော ဦးစားပေး ဖွံ့ဖြိုးတိုးတက်မှု လုပ်ငန်း အစီအစဉ်များအားဖော်ပြပါ။

အဆင့်	ကျေးရွာအတွက် ဦးစားပေး ဖွံ့ဖြိုးတိုးတက်မှု လုပ်ငန်းစဉ်များ	အဆိုပြုသူ (အမျိုးသားများ/ အမျိုးသမီးများ/အမျိုးသား+ အမျိုးသမီး)	ခန့်မှန်းကုန်ကျ စရိတ်	အကျိုးခံစားခွင့်ရှိသူ ခန့်မှန်းခြေ အရေအတွက်
၁	ရွာတွင်းလမ်းပြင်ဖြင့်	စာမျိုးဘား + သမီး	၁၁၅၂၉၀၀	၂၂၂၀
၂	ရေခဲ - ရေပြန်စွန့်ပေးခြင်း	စာမျိုးဘား + သမီး	၁၀၅၀၀၀၀	၂၂၂၀
၃	ခရီးဆောင်အိမ်အောက်လမ်းပြင်	စာမျိုးဘား + သမီး	၁၂၀၀၀၀၀၀	၂၂၂၀
၄				
၅				
၆				
၇				

ဃ။ လူထုစီမံကိန်း၏ လာမည့် (၄) နှစ်အတွက် အကျုံးဝင်သော ဦးစားပေး ဖွံ့ဖြိုးတိုးတက်မှု လုပ်ငန်း အစီအစဉ်များအားဖော်ပြပါ။

အဆင့်	ကျေးရွာအတွက် ဦးစားပေး ဖွံ့ဖြိုး တိုးတက်မှု လုပ်ငန်းစဉ်များ	အဆိုပြုသူ (အမျိုးသားများ/ အမျိုးသမီးများ/အမျိုးသား+ အမျိုးသမီး)	အခန်းကဏ္ဍ
၁			
၂			
၃			
၄			
၅			
၆			

ခေါင်းဆောင်၊ ကျေးရွာစီမံကိန်းအထောက်အကူပြုကော်မတီမှ အတည်ပြုသည်။

အမည် ဦးအောင် လက်မှတ် San နေ့စွဲ ၃၀.၁၁.၂၀၁၇



တတိယနှစ်စက်ဝန်း

ပုံစံ - ၈ - ၁ ကျေးရွာအခြေခံအချက်အလက်များ (Form PC 1)

လမ်းညွှန်ချက်၊ ကျေးရွာတစ်ရွာသို့ ပထမဆုံးမိတ်ဆက်ခရီး သွားရောက်သောအခါ လူထုစည်းရုံးရေးမှူးသည် ကျေးရွာ ခေါင်းဆောင်များအား ကျေးရွာအချက်အလက်များကို မေတ္တာရပ်ခံ၍ တောင်းခံရမည်။ ဤအချက်အလက်များကို စီမံကိန်း မိတ်ဆက်အစည်းဝေးပတ်ဝန်းကျင်တောင်းခံရမည်။ စီမံကိန်းမိတ်ဆက်အစည်းဝေးတွင် လူထုစည်းရုံးရေးမှူးသည် ဤအချက်အလက် များအား စစ်ဆေးပြီး မှန်ကန်အောင်ပြုလုပ်ရမည်။ ပြီးနောက်တွင် လူထုစည်းရုံးရေးမှူးမှ သတင်းအချက်အလက်ထံသို့ Tablets မှ တဆင့် ဖြည့်သွင်းရမည်။

ကျေးရွာခေါင်းဆောင် အမည် ဦးညွှန်	ကျေးရွာခေါင်းဆောင်၏ ဖုန်းနံပါတ် ၈၇-၄၀၉၅၃၀၅၇၁	လူထုစည်းရုံးရေးမှူး၏ အမည် ဒေါ်ခင်စောချို
ဖြည့်နယ်တွင်းဒေသကြီး မန္တလေးမြို့နယ်	ဈေးကွက် ဈေးရွာအုပ်စု ကျေးရွာအုပ်စု ကျေးရွာ ကျေးရွာအုပ်စု ကျေးရွာ	အမည် ကျေးရွာ ကျေးရွာ ကျေးရွာ ကျေးရွာ ကျေးရွာ

က၊ လူဦးရေ

လူမျိုးစု	အိမ်ထောင်စုအရေအတွက်	ကိုးကွယ်သည့်ဘာသာ	အိမ်ထောင်စုအရေအတွက်
လူမျိုးစု (၁) မြန်မာ	၅၃၉	ဘာသာ (၁) မြန်မာ	၅၃၉
လူမျိုးစု (၂) -----		ဘာသာ (၂) -----	
လူမျိုးစု (၃) -----		ဘာသာ (၃) -----	
လူမျိုးစုရော -----		ဘာသာရော -----	
အခြား	အရေအတွက်		
မသန်စွမ်းသူများ	၃		
သက်ကြီးရွယ်အိုများ (၆၅ နှစ် နှင့် အထက်)	၂၈၀		
စစ်ဘေးရှောင်			

	အမျိုးသား (အရေအတွက်)	အမျိုးသမီး (အရေအတွက်)
လူဦးရေ		
လူမျိုးစု (၁) မြန်မာ	၁၀၆၁	၁၁၇၃
လူမျိုးစု (၂) -----		
လူမျိုးစု (၃) -----		
အခြား		
အိမ်ထောင်စုဦးစီး	၄၄၃	၉၆၆

(ခ) အခြေခံအဆောက်အအုံ အသုံးအဆောင်များ

စာသင်ကျောင်း	အမှတ် ခြံပိ	ကျန်းမာရေး	အမှတ် ခြံပိ	ဘာသာရေး အဆောက် အအုံများ	အမှတ် ခြံပိ
မူကြိုကျောင်း	<input type="checkbox"/>	တိုက်နယ်ဆေးရုံ	<input type="checkbox"/>	ဓေတီ	<input checked="" type="checkbox"/>



ကုန်ပစ္စည်းများ	<input type="checkbox"/>	ကုန်ပစ္စည်းများ	<input type="checkbox"/>	ကုန်ပစ္စည်းများ	<input type="checkbox"/>
ကုန်ပစ္စည်းများ	<input type="checkbox"/>	ကုန်ပစ္စည်းများ	<input type="checkbox"/>	ကုန်ပစ္စည်းများ	<input type="checkbox"/>
အလယ်တန်းကျောင်း	<input type="checkbox"/>	အလယ်တန်းကျောင်း	<input checked="" type="checkbox"/>	အလယ်တန်းကျောင်း	<input type="checkbox"/>
အလယ်တန်းကျောင်း	<input type="checkbox"/>	အလယ်တန်းကျောင်း	<input type="checkbox"/>	အလယ်တန်းကျောင်း	<input type="checkbox"/>
အခြား	<input checked="" type="checkbox"/>	အခြား	<input type="checkbox"/>	အခြား	<input type="checkbox"/>
မူလအခြေအနေ		မူလအခြေအနေ		မူလအခြေအနေ	

(ဂ) ကျွမ်းကျင်သူများမှတ်တမ်း (ကျေးရွာတွင်နေထိုင်သော သို့မဟုတ် တခြားရွာမှလာရောက်သော ကျွမ်းကျင်သူများ)

(၁) စာသင်ကျောင်း		(၂) ကုန်ပစ္စည်းများ			(၃) လက်မှုပညာရပ်		
ရွာတွင်နေထိုင်သူ	အခြားရွာမှလာသူ	ရွာတွင်နေထိုင်သူ	အခြားရွာမှလာသူ	ရွာတွင်နေထိုင်သူ	အခြားရွာမှလာသူ	အခြားရွာမှလာသူ	အခြားရွာမှလာသူ
ကျွမ်းကျင်သူများ	<input type="checkbox"/>	အခြားရွာမှလာသူ	<input type="checkbox"/>	ကျွမ်းကျင်သူများ	<input type="checkbox"/>	ကျွမ်းကျင်သူများ	<input checked="" type="checkbox"/>
အလယ်တန်းကျောင်း	<input type="checkbox"/>	အလယ်တန်းကျောင်း	<input type="checkbox"/>	အလယ်တန်းကျောင်း	<input type="checkbox"/>	အလယ်တန်းကျောင်း	<input type="checkbox"/>
အလယ်တန်းကျောင်း	<input checked="" type="checkbox"/>	အလယ်တန်းကျောင်း	<input type="checkbox"/>	အလယ်တန်းကျောင်း	<input checked="" type="checkbox"/>	အလယ်တန်းကျောင်း	<input type="checkbox"/>
မူလအခြေအနေ	<input type="checkbox"/>	မူလအခြေအနေ	<input type="checkbox"/>	မူလအခြေအနေ	<input type="checkbox"/>	မူလအခြေအနေ	<input type="checkbox"/>
အခြား	<input type="checkbox"/>	အခြား	<input type="checkbox"/>	အခြား	<input type="checkbox"/>	အခြား	<input checked="" type="checkbox"/>
မူလအခြေအနေ		မူလအခြေအနေ		မူလအခြေအနေ		မူလအခြေအနေ	

(ဃ) ကျေးရွာသို့ ရောက်ရှိနိုင်သည့် လမ်းအခြေအနေ / ကျေးရွာတစ်ရွာသည် ၎င်း၏ ကျေးရွာအုပ်စုနှင့် ဆက်သွယ်ထားသော လမ်းအခြေအနေ (အောက်ပါတွဲကိုရိုင်းပါ)

ကျောက်ကြမ်းလမ်း: _____
 ကျောက်ခင်းလမ်း: _____
 ကတ္တရာလမ်း: _____
 မြေသားလမ်း: _____
 ကွန်ကရစ်လမ်း: _____
 လှေသွားလမ်း: _____
 မော်တော်ဆိုင်ကယ်လမ်း: _____
 အခြား: _____

(င) ကျေးရွာတွင် ခြံစိုက်ရေး

- (၁) လူထုပတ်ဝန်းကျင်ထိခိုက်မှုမရှိစေရန် ဤကျေးရွာတွင် ကျေးရွာတွင် ခြံစိုက်ရေး ခြံစိုက်ရန် ခြံစိုက်ပါသလား? ဝိုင်ပါ
- (၂) ရှိပါလျှင် ဤခြံစိုက်ရေးကို မည်သည့် နှစ်တွင် ပြင်ဆင်ခဲ့ပါသနည်း? ရှိပါသည်/မရှိပါ/မသိပါ
- (၃) ဤခြံစိုက်ရေးကို မြို့နယ်မှ အတည်ပြုခဲ့ပါသလား? နှစ်-----/မသိပါ
- ပြုခဲ့ပါသည်/မပြုခဲ့ပါ/မသိပါ

(စ) ဝါးအကွာအဝေး

- (၁) ဤကျေးရွာ၏ပတ်ဝန်းကျင်မှ ၎င်းကျေးရွာအုပ်စု၏ပတ်ဝန်းကျင်ထိခိုက်မှုမရှိစေရန် ဝါးအကွာအဝေး သနည်း? မိုင်-----/မသိပါ
- (၂) ဤကျေးရွာမှ ၎င်းကျေးရွာအုပ်စု၏ပတ်ဝန်းကျင်ထိခိုက်မှုမရှိစေရန် သွားလာရာတွင် ကြာမြင့်သည့် အချိန်

ခြောက်စက္ကန့် အကွာရှိသည့် ကြာချိန် ----- ဝါးအကွာအဝေး/မော်တော်ဆိုင်ကယ်/မြေလျှင်/လမ်း/မော်တော်ဆိုင်ကယ်/အခြား -----

မိုးရာသီတွင် ကြာချိန် ----- ဝါးအကွာအဝေး/မော်တော်ဆိုင်ကယ်/မြေလျှင်/လမ်း/မော်တော်ဆိုင်ကယ်/အခြား -----



အဖြေ:

(ဆ) ပတ်ဝန်းကျင်ဆိုင်ရာ သဘာဝဘေးအန္တရာယ်

ဤကျေးရွာတွင် ရေကြီးခြင်းကိုသို့ သဘာဝဘေးအန္တရာယ်တူးဖော်မှုခြင်း ရှိပါသလား။

မရှိပါ ရှိပါသည် ရှိလျှင်ဖော်ပြပါ

(ဂ) ကျေးရွာတွင် ဖွဲ့စည်းထားသော အဖွဲ့အစည်းများ

လူထုပတ်ပြုစီမံကိန်းမတိုင်မီ ဤကျေးရွာတွင် ကျေးရွာဖွံ့ဖြိုးရေးအတွက် အစီအစဉ် (သို့) ရွာသားများကိုယ်တိုင် (သို့) စီမံကိန်းတစ်ခုခုမှ ဖွဲ့စည်းထားသည့် အဖွဲ့အစည်းများရှိပါသလား။

(င) စီမံကိန်းတင်ပြခြင်း

(၂)

(ဈ) အထွေထွေအုပ်ချုပ်ရေး ဦးစီးဌာန (GAD) မှ မှတ်တမ်းတင်ထားခြင်း

ဤကျေးရွာသည် အထွေထွေအုပ်ချုပ်ရေး ဦးစီးဌာန (GAD) မှ မှတ်တမ်းတင်ထားမှု ရှိပါသလား။

မရှိပါ ရှိပါသည်

ကျေးရွာခေါင်းဆောင်

အမည် ဦး ချိုနုစိန်

လက်မှတ်  ဝန. 12-10-18

လူထုစည်းရုံးရေးမှူး

အမည် ဒေါ်ခင်မာကျို

လက်မှတ်  ဝန. 8 12-10-18



စတုတ္ထနှစ်စက်ဝန်း

ပုံစံ - ၀ - ၁ ကျေးရွာအခြေခံအချက်အလက်များ (Form PC 1)

လမ်းညွှန်ချက်၊ ကျေးရွာတစ်ရွာသို့ ပထမဆုံးပိတ်ဆင်၊ ရပ်စဲရုံးသွားရောက်သောအခါ လူထုစည်းရုံးရေးမှူးသည် ကျေးရွာခေါင်းဆောင်များအား ကျေးရွာအချက်အလက်များကို ပေတ္တ ရပ်စဲရုံးတောင်းခံရသည်။ ဤအချက်အလက်များကို စီမံကိန်းပိတ်ဆင်အစည်းဝေးပတ်ပိတ်ဆင်ခံရမည်။ စီမံကိန်းပိတ်ဆင်အစည်းဝေးတွင် လူထုစည်းရုံးရေးမှူးသည် ဤအချက်အလက်များအား စစ်ဆေးပြီး မှန်ကန်အောင်ပြုလုပ်ရမည်။ ပြီးနောက်တွင် လူထုစည်းရုံးရေးမှူးမှ သတင်းအချက်အလက်ထဲသို့ Tablets မှ တစ်ဆင့် ဖြည့်သွင်းရမည်။

ကျေးရွာခေါင်းဆောင် အမည် ဦး ချစ်အောင်	ကျေးရွာခေါင်းဆောင်၏ ဖုန်းနံပါတ် ၀၅-၄၀၄၀၄၀၅၇၇	လူထုစည်းရုံးရေးမှူး၏အမည် ဦး ဇော်ကင်	
ပြည်နယ်/တိုင်းဒေသကြီး ဧရာဝတီ	မြို့နယ် ပျော်သွယ်	ကျေးရွာအုပ်စု သစ်တောရွာ	ကျေးရွာ သစ်တောရွာ

ကား လူဦးရေ

လူမျိုးစု	အိမ်ထောင်စုအရေအတွက်	ကိုးကွယ်သည့်ဘာသာ	အိမ်ထောင်စုအရေအတွက်
လူမျိုးစု (၁) - အင်္ဂလိပ်		ဘာသာ (၁) - ဗုဒ္ဓ	၅၄၂
လူမျိုးစု (၂) -		ဘာသာ (၂) -	
လူမျိုးစု (၃) -		ဘာသာ (၃) -	
လူမျိုးစုရော -		ဘာသာရော -	
အခြား			
	အရေအတွက်		
မသန်စွမ်းသူများ	၃		
သက်ကြီးရွယ်အိုများ (၆၅ နှစ် နှင့် အထက်)	၂၆၅		
စစ်ဘေးရှောင်			



	အမျိုးသား(အရေအတွက်)	အမျိုးသမီး(အရေအတွက်)	စုစုပေါင်းအရေအတွက်
လူဦးရေ			
လူမျိုးစု (၁)-----	၁၀၆၁	၁၁၇၃	၂၂၃၄
လူမျိုးစု (၂)-----			
လူမျိုးစု (၃)-----			
အခြား			
အိမ်ထောင်စဉ်းစီး	၄၄၆	၆၆	၅၁၂

(ခ)အခြေခံအဆောက်အအုံ အသုံးအဆောင်များ

စာသင်ကျောင်း	အမှတ် ခြံမပါ	ကျန်းမာရေး	အမှတ်ပြု ခပ်မာ	ဘာသာရေးအဆောက် အအုံများ	အမှတ် ခြံမပါ
အထက်တန်းကျောင်း	<input checked="" type="checkbox"/>	ဆေးရုံ	<input type="checkbox"/>	စေတီ	<input checked="" type="checkbox"/>
အလယ်တန်းကျောင်း	<input type="checkbox"/>	ကျန်းမာရေးဌာန	<input type="checkbox"/>	ဘုန်းကြီးကျောင်း	<input checked="" type="checkbox"/>
မူလတန်းကျောင်း	<input type="checkbox"/>	ကျန်းမာရေးဌာနခွဲ	<input checked="" type="checkbox"/>	ဟိန္ဒူဘုရားကျောင်း	<input type="checkbox"/>
မူကြိုကျောင်း	<input type="checkbox"/>	ဆေးပေးခန်း	<input type="checkbox"/>	ခရစ်ယာန်ကျောင်း	<input type="checkbox"/>
အခြား	<input type="checkbox"/>	အခြား	<input type="checkbox"/>	ဗလီ	<input type="checkbox"/>
				အခြား	<input type="checkbox"/>
မှတ်ချက်		မှတ်ချက်		မှတ်ချက်	



(ဂ) ကျွမ်းကျင်သူများမှတ်တမ်း (ကျေးရွာတွင်နေထိုင်သော သို့မဟုတ် တခြားရွာမှလာရောက်သောကျွမ်းကျင်သူများ)

(၁) ဟောင်းကျောင်း			(၂) ကျန်းမာရေး			(၃) လက်မှုညာရှင်		
	ရွာတွင်နေထိုင်သူ	အခြားရွာမှလာသူ		ရွာတွင်နေထိုင်သူ	အခြားရွာမှလာသူ		ရွာတွင်နေထိုင်သူ	အခြားရွာမှလာသူ
မှလတန်းပြဆရာ/မ	<input checked="" type="checkbox"/>	<input checked="" type="checkbox"/>	ဆရာဝန်	<input type="checkbox"/>	<input type="checkbox"/>	လက်သမား	<input checked="" type="checkbox"/>	<input checked="" type="checkbox"/>
အထက်တန်းပြဆရာ/မ	<input checked="" type="checkbox"/>	<input checked="" type="checkbox"/>	လက်ထောက်ကျန်းမာရေးမှူး	<input type="checkbox"/>	<input type="checkbox"/>	ပန်းရံ	<input checked="" type="checkbox"/>	<input checked="" type="checkbox"/>
လယ်တန်းပြဆရာ/မ	<input checked="" type="checkbox"/>	<input checked="" type="checkbox"/>	အကျိုးသမီးကျေးမာရေးဆရာမ	<input type="checkbox"/>	<input type="checkbox"/>	လှုပ်စစ်ကျွမ်းကျင်ပီးသမား	<input checked="" type="checkbox"/>	<input type="checkbox"/>
မူကြိုဆရာ/မ	<input type="checkbox"/>	<input type="checkbox"/>	သားဖွားဆရာ	<input checked="" type="checkbox"/>	<input type="checkbox"/>	ရေပိုက်သွယ်သူ	<input type="checkbox"/>	<input type="checkbox"/>
အခြား	<input type="checkbox"/>	<input type="checkbox"/>	ပြည့်သူ့ကျန်းမာရေးလုပ်သား	<input type="checkbox"/>	<input type="checkbox"/>	တက်ပြင်ဆရာ	<input checked="" type="checkbox"/>	<input type="checkbox"/>
မှတ်ချက်				မှတ်ချက်				မှတ်ချက်

(ဃ) ကျေးရွာသို့ ရောက်ရှိနိုင်သည့်လမ်းအခြေအနေ / ကျေးရွာတွင် ရှိသည့် ရင်းစစ်ကျေးရွာအုပ်စုနှင့် ဆက်သွယ်ထားသော လမ်းအခြေအနေ (အောက်ပါတို့ကိုပိုင်းပါ)

ကျောက်ကြမ်းလမ်း: ကတ္တရာလမ်း ကွန်ကရစ်လမ်း: မော်တော်ဆိုင်ကယ်လမ်း:
 ကျောက်ခင်းလမ်း: မြေသားလမ်း: လှသွားလမ်း: အခြား: _____

(င) ကျေးရွာပျဉ်းပျံစီမံချက်

ပိုင်းပါ

(၁) လူထုပတ်ဝန်းကျင်ထိခိုက်မှုမရှိစေရန် ဤကျေးရွာတွင် ကျေးရွာပျဉ်းပျံစီမံချက်ရှိခဲ့ပါသလား?

ရှိပါသည်/မရှိပါ/မသိပါ

(၂) ရှိခဲ့ပါလျှင် ဤစီမံချက်ကို မည်သည့် ဝန်ထုပ်ပေးပေးခဲ့ပါသနည်း?

နှစ်-----/မသိပါ

(၃) ဤစီမံချက်ကို မြို့နယ်မှအတည်ပြုခဲ့ပါသလား?

ပြုခဲ့ပါသည်/မပြုခဲ့ပါ/မသိပါ



(စ) ဝန်ထမ်းအသွေး

၆၅၂၆

(၁) ဤကျေးရွာ၏ပတ်ဝန်းကျင်ကျေးရွာအုပ်စု၏ပတ်ဝန်းကျင်စီမံခန့်ခွဲမှုကွဲပြားမှုကွာခြားမှုများသနည်း? မိုင်-----/မသိပါ

(၂) ဤကျေးရွာမှ သစ်ကျေးရွာအုပ်စုပတ်ဝန်းကျင်အထိသွား လာရာတွင်ကြားဖြင့်သည့်အချိန်။

ပြောကံသွေးရာသီတွင်ကြားချိန် ၃၀ မိနစ် ----- ဝေးဘက်လမ်း/မော်တော်ဆိုင်ကယ်/ခြေလျင်/လမ်း/မော်တော်ဘုတ်/
အခြား -----

မိုးရာသီတွင်ကြားချိန် ၃၀ မိနစ် ----- ဝေးဘက်လမ်း/မော်တော်ဆိုင်ကယ်/ခြေလျင်/လမ်း/မော်တော်ဘုတ်/
အခြား -----

(ဆ) ပတ်ဝန်းကျင်ဆိုင်ရာသဘာဝဘေးအန္တရာယ်

ဤကျေးရွာတွင်ရေကြီးခြင်းကဲ့သို့ သဘာဝဘေးအန္တရာယ်ဘေးအန္တရာယ်များရှိခြင်း ရှိပါသလား။

□ မရှိပါ ရှိပါသည် ရှိလျှင်ဖော်ပြပါ ----- ၂၀၁၉-၂၀၂၀ ခုနှစ် ဧပြီလ ၅ ရက်နေ့

(ဇ) ကျေးရွာတွင် ခွဲစည်းထားသော အဖွဲ့အစည်းများ

လူထုပတ်ဝန်းကျင်စီမံခန့်ခွဲမှု ဤကျေးရွာတွင် ကျေးရွာဖွံ့ဖြိုးရေးအဖွဲ့အစည်း အဖွဲ့အစည်းများ (သို့) ရွာသားများကိုင်တွင် (သို့) စီမံခန့်ခွဲမှု အဖွဲ့အစည်းများရှိပါသလား။

(၁) -----

(၂) -----

(ဈ) အထွေထွေအုပ်ချုပ်ရေး ဦးစီးဌာန (GAD) မှ မှတ်တမ်းတင်ထားခြင်း

ဤကျေးရွာသည် အထွေထွေအုပ်ချုပ်ရေး ဦးစီးဌာန (GAD) မှ မှတ်တမ်းတင်ထားမှု ရှိပါသလား။

□ မရှိပါ ရှိပါသည်

ကျေးရွာခေါင်းဆောင်

အမည် ဒေါ်အိမ်မာ
လက်မှတ် [Signature] ဇန.ရက် ၅.၁၁.၁၉

လူထုစည်းရုံးရေးမှူး

အမည် ဒေါ်နီလာ
လက်မှတ် [Signature] ဇန.ရက် ၅.၁၁.၁၉



၉။ ပထမနှစ်စက်ဝန်း ပုံစံ ၈-၂။ စီမံကိန်းစက်ဝန်းအချိန်ဇယား

ပုံစံ - ၈ - ၂ - စီမံကိန်းစက်ဝန်းအချိန်ဇယား (PC 2)

လမ်းညွှန်ချက်၊ သက်ဆိုင်ရာလုပ်ထုတ်စဉ်ဆောင်ရွက်ရမည့်အချက်အလက်၊ လက်ထောက်ရည်ရွယ်ချက်များ၊ စီမံကိန်းစက်ဝန်းအဆင့်တက်ပုံစံ၊ ကျေးရွာအုပ်စုအတွက် ဤပုံစံကို ဖြည့်သွင်းရမည်။	စက်ဝန်းအားအမှတ်ဖြစ်ပါ မှတ်တမ်း(၁) <input type="checkbox"/> စက်ဝန်း(၂) <input type="checkbox"/> စက်ဝန်း(၃)	စက်ဝန်းအမှတ်ဖြစ်ပါ မှတ်တမ်း(၄) <input type="checkbox"/> စက်ဝန်း(၅)	စက်ဝန်းအမှတ်ဖြစ်ပါ မှတ်တမ်း(၆) <input type="checkbox"/> စက်ဝန်း(၇) <input type="checkbox"/> စက်ဝန်း(၈) <input type="checkbox"/> စက်ဝန်း(၉)	
			စက်ဝန်းအမှတ်ဖြစ်ပါ မှတ်တမ်း(၁) <input type="checkbox"/> စက်ဝန်း(၂) <input type="checkbox"/> စက်ဝန်း(၃)	စက်ဝန်းအမှတ်ဖြစ်ပါ မှတ်တမ်း(၄) <input type="checkbox"/> စက်ဝန်း(၅) <input type="checkbox"/> စက်ဝန်း(၆) <input type="checkbox"/> စက်ဝန်း(၇) <input type="checkbox"/> စက်ဝန်း(၈) <input type="checkbox"/> စက်ဝန်း(၉) <input type="checkbox"/>
စက်ဝန်းအမှတ်/စက်ဝန်းအမှတ်	စက်ဝန်းအမှတ်ဖြစ်ပါ မှတ်တမ်း(၁) <input type="checkbox"/> စက်ဝန်း(၂) <input type="checkbox"/> စက်ဝန်း(၃)	စက်ဝန်းအမှတ်ဖြစ်ပါ မှတ်တမ်း(၄) <input type="checkbox"/> စက်ဝန်း(၅) <input type="checkbox"/> စက်ဝန်း(၆) <input type="checkbox"/> စက်ဝန်း(၇) <input type="checkbox"/> စက်ဝန်း(၈) <input type="checkbox"/> စက်ဝန်း(၉) <input type="checkbox"/>	စက်ဝန်းအမှတ်ဖြစ်ပါ မှတ်တမ်း(၁) <input type="checkbox"/> စက်ဝန်း(၂) <input type="checkbox"/> စက်ဝန်း(၃)	စက်ဝန်းအမှတ်ဖြစ်ပါ မှတ်တမ်း(၄) <input type="checkbox"/> စက်ဝန်း(၅) <input type="checkbox"/> စက်ဝန်း(၆) <input type="checkbox"/> စက်ဝန်း(၇) <input type="checkbox"/> စက်ဝန်း(၈) <input type="checkbox"/> စက်ဝန်း(၉) <input type="checkbox"/>
စီမံကိန်းစက်ဝန်းအချိန်ဇယား	စက်ဝန်းအမှတ်ဖြစ်ပါ မှတ်တမ်း(၁) <input type="checkbox"/> စက်ဝန်း(၂) <input type="checkbox"/> စက်ဝန်း(၃)	စက်ဝန်းအမှတ်ဖြစ်ပါ မှတ်တမ်း(၄) <input type="checkbox"/> စက်ဝန်း(၅) <input type="checkbox"/> စက်ဝန်း(၆) <input type="checkbox"/> စက်ဝန်း(၇) <input type="checkbox"/> စက်ဝန်း(၈) <input type="checkbox"/> စက်ဝန်း(၉) <input type="checkbox"/>	စက်ဝန်းအမှတ်ဖြစ်ပါ မှတ်တမ်း(၁) <input type="checkbox"/> စက်ဝန်း(၂) <input type="checkbox"/> စက်ဝန်း(၃)	စက်ဝန်းအမှတ်ဖြစ်ပါ မှတ်တမ်း(၄) <input type="checkbox"/> စက်ဝန်း(၅) <input type="checkbox"/> စက်ဝန်း(၆) <input type="checkbox"/> စက်ဝန်း(၇) <input type="checkbox"/> စက်ဝန်း(၈) <input type="checkbox"/> စက်ဝန်း(၉) <input type="checkbox"/>
၁။ ကျေးရွာစီမံကိန်း ဗဟိုဌာနအဖွဲ့အစည်းအဖွဲ့အား အကျိုးပြုစေရန်အတွက် အချိန်ဇယား ချမှတ်ပေးခြင်း	၁၈၂	၁၈၂	၁၈၂	၁၈၂
၂။ ကျေးရွာစီမံကိန်းအဖွဲ့အစည်းအဖွဲ့အား အကျိုးပြုစေရန်အတွက် အချိန်ဇယား ချမှတ်ပေးခြင်း	၁၈၂	၁၈၂	၁၈၂	၁၈၂
၃။ ကျေးရွာအုပ်စု လုပ်ငန်းဆောင်ရွက်ရန်အတွက် အချိန်ဇယား ချမှတ်ပေးခြင်း	၁၈၂	၁၈၂	၁၈၂	၁၈၂
၄။ ပြည်ထောင်စုအဆင့် စီမံကိန်းရေးဆွဲရေး နှင့် အကောင်အထည်ဖော်ရေးကော်မတီ၏ စီမံကိန်း သုံးသပ်မှု အချိန်ဇယား	၁၈၂	၁၈၂	၁၈၂	၁၈၂
၅။ ပြည်ထောင်စုအဆင့် စီမံကိန်းရေးဆွဲရေး နှင့် အကောင်အထည်ဖော်ရေး ကော်မတီ၏ဆုံးဖြတ်ချက်ကို ရှာဖွေ အသိပေး အကြောင်းကြားသည့် အချိန်ဇယား	၁၈၂	၁၈၂	၁၈၂	၁၈၂
၆။ စီမံကိန်းလုပ်ငန်းစဉ်စီမံချက်ရေးဆွဲခြင်း အချိန်ဇယား	၁၈၂	၁၈၂	၁၈၂	၁၈၂
၇။ စီမံကိန်းလုပ်ငန်း အကောင်အထည်ဖော်ရေးအစီအစဉ် ရေးဆွဲခြင်း	၁၈၂	၁၈၂	၁၈၂	၁၈၂



၆.၂။ ဝယ်ယူရေးအစီအစဉ် ရေးဆွဲခြင်း	၁၈.၉.၁၇	၁၈.၉.၁၇	၂၄.၁၀	၅.၁၁	၅.၁၁	၅.၁၁	၅.၁၁	၅.၁၁	၅.၁၁
၆.၃။ ဘဏ္ဍာရေးကုန်ကျမှု လျာထားအစီအစဉ် ရေးဆွဲခြင်း	၁၈.၉.၁၇	၁၈.၉.၁၇	၁၀	၈	၁၈	၁၈	၁၈	၁၈	၁၈
၆.၄။ မြင်/ထိန်းအစီအစဉ် ရေးဆွဲခြင်း	၁၈.၉.၁၇	၁၈.၉.၁၇	၂၄.၁၀	၅.၁၁	၅.၁၁	၅.၁၁	၅.၁၁	၅.၁၁	၅.၁၁
၇။ စီမံကိန်းလုပ်ငန်းခွဲ တိုးတက်မှု စောင့်ကြည့် အစည်းအဝေး									
၇.၁။ အစည်းအဝေး ယထာအကြိမ်									
၇.၂။ အစည်းအဝေး ခုတိယအကြိမ်									
၇.၃။ အစည်းအဝေး ဘက်ယအကြိမ်									
၈။ စီမံကိန်းလုပ်ငန်းခွဲ အပြီးသတ်စစ်ဆေးခြင်း အစည်းအဝေး									
၉။ လူထုစစ်ဆေးမှုအစည်းအဝေး									

၇.၁။ အစည်းအဝေး ယထာအကြိမ်	၁၈.၉.၁၇	၁၈.၉.၁၇	၁၀	၈	၁၈	၁၈	၁၈	၁၈	၁၈
၇.၂။ အစည်းအဝေး ခုတိယအကြိမ်	၁၈.၉.၁၇	၁၈.၉.၁၇	၂၄.၁၀	၅.၁၁	၅.၁၁	၅.၁၁	၅.၁၁	၅.၁၁	၅.၁၁
၇.၃။ အစည်းအဝေး ဘက်ယအကြိမ်									
၈။ စီမံကိန်းလုပ်ငန်းခွဲ အပြီးသတ်စစ်ဆေးခြင်း အစည်းအဝေး									
၉။ လူထုစစ်ဆေးမှုအစည်းအဝေး									



ဒုတိယနှစ်စက်ဝန်း

ပုံစံ - ၈ - ၂ - စီမံကိန်းစက်ဝန်းအချိန်ဇယား (PC 2)

လမ်းညွှန်ရွာသို့ သက်ရောက်လျာဏ်ရရှိရေး/လက်ထောက်နည်းပညာများဖြင့် စီမံကိန်းစက်ဝန်းအဆင့်တစ်ခုမြှင့်တင်ရန် စီမံကိန်းစက်ဝန်းအတွက် ဤစက်ဝန်းဖြည့်သွင်းရမည်။

စက်ဝန်းအားအမှတ်ကြိုက်ပါ စက်ဝန်း(၁) စက်ဝန်း(၂) စက်ဝန်း(၃)

စက်ဝန်း(၄)

စက်ဝန်း(၅)

စက်ဝန်း(၆)

စက်ဝန်း(၇)

စက်ဝန်း(၈)

စက်ဝန်း(၉)

စက်ဝန်း(၁၀)

စက်ဝန်း(၁၁)

စက်ဝန်း(၁၂)

စက်ဝန်း(၁၃)

စက်ဝန်း(၁၄)

စက်ဝန်း(၁၅)

စက်ဝန်း(၁၆)

စက်ဝန်း(၁၇)

စက်ဝန်း(၁၈)

စက်ဝန်း(၁၉)

စက်ဝန်း(၂၀)

စက်ဝန်း(၂၁)

စက်ဝန်း(၂၂)

စက်ဝန်း(၂၃)

စက်ဝန်း(၂၄)

စက်ဝန်း(၂၅)

စက်ဝန်း(၂၆)

စက်ဝန်း(၂၇)

စက်ဝန်း(၂၈)

စက်ဝန်း(၂၉)

စက်ဝန်း(၃၀)

စက်ဝန်း(၃၁)

စက်ဝန်း(၃၂)

စက်ဝန်း(၃၃)

စက်ဝန်း(၃၄)

စက်ဝန်း(၃၅)

စက်ဝန်း(၃၆)

စက်ဝန်း(၃၇)

စက်ဝန်း(၃၈)

စက်ဝန်း(၃၉)

စက်ဝန်း(၄၀)

စက်ဝန်း(၄၁)

စက်ဝန်း(၄၂)

စက်ဝန်း(၄၃)

စက်ဝန်း(၄၄)

စက်ဝန်း(၄၅)

စက်ဝန်း(၄၆)

စက်ဝန်း(၄၇)

စက်ဝန်း(၄၈)

စက်ဝန်း(၄၉)

စက်ဝန်း(၅၀)

စက်ဝန်း(၅၁)

စက်ဝန်း(၅၂)

စက်ဝန်း(၅၃)

စက်ဝန်း(၅၄)

စက်ဝန်း(၅၅)

စက်ဝန်း(၅၆)

စက်ဝန်း(၅၇)

စက်ဝန်း(၅၈)

စက်ဝန်း(၅၉)

စက်ဝန်း(၆၀)

စက်ဝန်း(၆၁)

စက်ဝန်း(၆၂)

စက်ဝန်း(၆၃)

စက်ဝန်း(၆၄)

စက်ဝန်း(၆၅)

စက်ဝန်း(၆၆)

စက်ဝန်း(၆၇)

စက်ဝန်း(၆၈)

စက်ဝန်း(၆၉)

စက်ဝန်း(၇၀)

စက်ဝန်း(၇၁)

စက်ဝန်း(၇၂)

စက်ဝန်း(၇၃)

စက်ဝန်း(၇၄)

စက်ဝန်း(၇၅)

စက်ဝန်း(၇၆)

စက်ဝန်း(၇၇)

စက်ဝန်း(၇၈)

စက်ဝန်း(၇၉)

စက်ဝန်း(၈၀)

စက်ဝန်း(၈၁)

စက်ဝန်း(၈၂)

စက်ဝန်း(၈၃)

စက်ဝန်း(၈၄)

စက်ဝန်း(၈၅)

စက်ဝန်း(၈၆)

စက်ဝန်း(၈၇)

စက်ဝန်း(၈၈)

စက်ဝန်း(၈၉)

စက်ဝန်း(၉၀)

စက်ဝန်း(၉၁)

စက်ဝန်း(၉၂)

စက်ဝန်း(၉၃)

စက်ဝန်း(၉၄)

စက်ဝန်း(၉၅)

စက်ဝန်း(၉၆)

စက်ဝန်း(၉၇)

စက်ဝန်း(၉၈)

စက်ဝန်း(၉၉)

စက်ဝန်း(၁၀၀)

စီမံကိန်းစက်ဝန်းအဆင့်များ	နေ့စွဲ		အစည်းအဝေးအတွက်စက်ဝန်းအချိန်ဇယား			
	စတင်သည့်နေ့	ပြီးဆုံးသည့်နေ့	အချိန်အတွက်	အချိန်အတွက်	အချိန်အတွက်	လုပ်ဆောင်ရေးအချိန်
၁။ တောစိုက်ရေးစီမံကိန်း စီမံကိန်းအစည်းအဝေး	၂၆.၁၁.၁၇	၂၆.၁၁.၁၇	၁၇၆	၂၆၆	၂၆၆	၂၆၆
၂။ တောစိုက်ရေးစီမံကိန်းစီမံကိန်းအစည်းအဝေး	၂၈.၁၁.၁၇	၂၈.၁၁.၁၇	၁၇၆	၂၆၆	၂၆၆	၂၆၆
၃။ တောစိုက်ရေးစီမံကိန်းစီမံကိန်းအစည်းအဝေး	၂၉.၁၁.၁၇	၂၉.၁၁.၁၇	၁၇၆	၂၆၆	၂၆၆	၂၆၆
၄။ မြို့နယ်အဆင့် စီမံကိန်းရေးဆွဲရေး နှင့် အကောင်အထည်ဖော်ရေးစီမံကိန်း ဝန်းကျင်အစည်းအဝေး			၁၇၆	၂၆၆	၂၆၆	၂၆၆
၅။ မြို့နယ် စီမံကိန်းရေးဆွဲရေး နှင့် အကောင်အထည်ဖော်ရေး စီမံကိန်းရေးဆွဲရေး နှင့် အကောင်အထည်ဖော်ရေး အစည်းအဝေး			၁၇၆	၂၆၆	၂၆၆	၂၆၆
၆။ စီမံကိန်းလုပ်ငန်းစဉ်စီမံကိန်းရေးဆွဲခြင်းအစည်းအဝေး			၁၇၆	၂၆၆	၂၆၆	၂၆၆



တတိယနှစ်စက်ဝန်း

ပုံစံ - စ - ၂ - စီမံကိန်းစက်ဝန်းအချိန်ဇယား (PC 2)

လမ်းညွှန်ချက်၊ သက်ဆိုင်ရာလူထုစည်းရုံးရေး/လက်ထောက်နည်းပညာများမှ စီမံကိန်းစက်ဝန်းအသင့်တော်နှစ်ပြီးစီးတိုင် ကျေးရွာနှင့် ကျေးရွာအုပ်စုအတွက် ဤစက်ဝန်း ပြည်သွင်းရမည်။

စည်းရုံးရေး/စနစ်ထမ်း အမည် ဇော်ခင်မာချို

နေ့စွဲ ၂၀၂၀-၁၀-၁၆ စက်ဝန်းအားအမှတ်ဖြစ်ပါ စက်ဝန်း(၁) စက်ဝန်း(၂) စက်ဝန်း(၃)

ပြည်နယ်/တိုင်း/ဇွဲဒေသ မြို့နယ် ဇော်ဘွယ် ကျေးရွာအုပ်စု သစ်ရှင်းချောင်း ကျေးရွာ သစ်ရှင်းချောင်း

စီမံကိန်းဆောင်ရွက်မှုအဆင့်များ	နေ့စွဲ		အစည်းအဝေးတွင်တက်ရောက်သူအရေအတွက်			
	စတင်သည့် နေ့	ပြီးဆုံးသည့်နေ့	အမျိုးသား အရေအတွက်	အမျိုးသမီး အရေအတွက်	အိမ်ထောင်စု အရေအတွက်	လူမျိုးစုတက်ရောက်သူ အရေအတွက် နှင့် လူမျိုးစုအမည်
၁။ ကျေးရွာစီမံကိန်း မိတ်ဆက်အစည်းအဝေး	၁၆-၁၀-၂၀၂၀	၁၆-၁၀-၂၀၂၀	၁၂၉	၁၂၁	၂၇၁	၅၃၉ ၆၀၇
၂။ ကျေးရွာခွဲ/မြို့ရေး စီမံချက်ရေးဆွဲခြင်း အစည်းအဝေး	၁၅-၁၀-၂၀၂၀	၁၅-၁၀-၂၀၂၀	၁၄၇	၁၃၀	၂၇၇	၅၃၉ ၆၀၇
၃။ ကျေးရွာအုပ်စု လုပ်ငန်းဆုံးဖြတ်ချက်ချသည့် အစည်းအဝေး	၁၆-၁၀-၂၀၂၀	၁၆-၁၀-၂၀၂၀	၁၂၅	၇	၁၃၂	၅၃၉ ၆၀၇
၄။ မြို့နယ်အဆင့် စီမံကိန်းရေးဆွဲရေး နှင့် အကောင်အထည်ဖော်ရေးကော်မတီ၏ စီမံကိန်း သုံးသပ်မှု အစည်းအဝေး			မလို	မလို	မလို	မလို
၅။ မြို့နယ် စီမံကိန်းရေးဆွဲရေး နှင့် အကောင်အထည်ဖော်ရေး ကော်မတီ၏ဆုံးဖြတ်မှုကို ရွာသို့ အသိပေး အကြောင်းကြားသည့် အစည်းအဝေး						
၆။ စီမံကိန်းလုပ်ငန်းခွဲစီမံချက်ရေးဆွဲခြင်း အစည်းအဝေး						



စတုတ္ထနှစ်စက်ဝန်း

ပုံစံ - ၈.၂ - မိမိကျန်းမာရေးဆန်းစစ်ခြင်း (PC 2)

လည်ညွှန်းနာမ်: သက်ဆိုင်ရာကျေးဇူးတင်ရှင်များ/လက်ထောက်အဖွဲ့ဝင်များအား
ကျေးဇူးတင်ခံယူသည့်အဖွဲ့ဝင်များ/လက်ထောက်အဖွဲ့ဝင်များအား
မိမိကျန်းမာရေးဆန်းစစ်ခြင်းအဖွဲ့ဝင်များအား
စတုတ္ထနှစ်စက်ဝန်း

စတုတ္ထနှစ်စက်ဝန်းအဖွဲ့ဝင်များ/လက်ထောက်အဖွဲ့ဝင်များအား အဖွဲ့ - ၉, ၁၀, ၁၁, ၁၂, ၁၃, ၁၄, ၁၅

အဖွဲ့: ၅. ၁၁. ၁၂

ပြည်နယ်/တိုင်း: မန္တလေး

မြို့နယ်: ပျဉ်းဝဲ

ကျေးရွာအုပ်စု: ၁၁၀၃, ၁၂၀၃, ၁၃၀၃, ၁၄၀၃, ၁၅၀၃

ကျေးရွာ: ၁၁၀၃, ၁၂၀၃, ၁၃၀၃, ၁၄၀၃, ၁၅၀၃

မိမိကျန်းမာရေးဆန်းစစ်ခြင်းအဖွဲ့ဝင်များ အဖွဲ့ဝင်များအား စက်ဝန်း(၁) စက်ဝန်း(၂) စက်ဝန်း(၃) စက်ဝန်း(၄)

စတုတ္ထနှစ်စက်ဝန်းအဖွဲ့ဝင်များ	အဖွဲ့		အစဉ်အလာအဖွဲ့ဝင်များ					အစီအစဉ်	စက်ဝန်း
	စတင်တန်း	ပြီးဆုံးတန်း	အစီအစဉ်	အဖွဲ့ဝင်	အဖွဲ့ဝင်	အဖွဲ့ဝင်	အဖွဲ့ဝင်		
၁။ ကျေးရွာစီစက်ပြီး မိမိကျန်းမာရေးဆန်းစစ်ခြင်း	၅.၁၁.၁၂	၅.၁၁.၁၂	၁၂၅	၁၂၅	၁၂၅	၁၂၅	၁၂၅	၁၂၅	၁၂၅
၂။ ကျေးရွာစီစက်ပြီး စီမံခန့်ခွဲရေးဆွဲချက်များ	၅.၁၁.၁၂	၅.၁၁.၁၂	၁၂၅	၁၂၅	၁၂၅	၁၂၅	၁၂၅	၁၂၅	၁၂၅
၃။ ကျေးရွာအုပ်စု									
လုပ်ငန်းဆောင်ရွက်ရန်အဖွဲ့ဝင်များအား									
၄။ မိမိကျန်းမာရေးဆန်းစစ်ခြင်းအဖွဲ့ဝင်များ									



၁၀။ ပထမနှစ်စက်ဝန်း ပုံစံ ၈-၃။ ကျေးရွာဖွံ့ဖြိုးရေး ဦးစားပေးအစီအစဉ်

ပုံစံ - ၈ - ၃ ကျေးရွာဖွံ့ဖြိုးရေး ဦးစားပေးအစီအစဉ် (Form PC 3)

လမ်းညွှန်ချက်၊ အဆင့်(၃) ကျေးရွာပျော်ပန်းချက်အစည်းအဝေး ပြီးဆုံးသောအခါ ကျေးရွာစီမံကိန်း အထောက်အကူပြု ကော်မတီသည် လူထုစည်းရုံးရေးမှူးအကူအညီဖြင့် ဤပုံစံကိုပြည့်စုံအောင် ဖြည့်သွင်းရမည်။	
လူထုစည်းရုံးရေးမှူး/ဝန်ထမ်း အမည် - <u>ဒေါ်ခင်နီ၊ ဒေါ်စောဇော်စော</u>	
နေ့စွဲ <u>၆.၅.၁၇</u>	စက်ဝန်းအား အမှတ်ဖြစ်ပါ (V) <input checked="" type="checkbox"/> စက်ဝန်း(၁) <input type="checkbox"/> စက်ဝန်း(၂) <input type="checkbox"/> စက်ဝန်း(၃) <input type="checkbox"/> စက်ဝန်း(၄)
ပြည်နယ်/တိုင်း <u>ဇနီးမောင်နှံ</u>	ကျေးရွာအုပ်စု <u>သဖျါကျွန်း</u> ကျေးရွာ <u>သဖျါကျွန်း</u>
တ။ အခက်အခဲအတားအဆီးများအားဆွေးနွေးခြင်း - ယခုလက်ရှိအခြေအနေတွင် ဤကျေးရွာဖွံ့ဖြိုးတိုးတက်ရေးအတွက် အဓိက အခက်အခဲအတားအဆီးများသည် မည်သည်များဖြစ်ပါသနည်း။ (အမျိုးသား/သမီး အနည်းဆုံးအခက်အခဲ ၅ ခုစီဖော်ပြပါ)	
အမျိုးသား အဖွဲ့မှ တင်ပြသောအခက်အခဲအတားအဆီးများ	အမျိုးသမီး အဖွဲ့မှတင်ပြသောအခက်အခဲအတားအဆီးများ
၁။ <u>ဘဏ္ဍ/ဘဏ္ဍခ မယုံတော့ကျန်ခဲ့တာကနစ်ရှိ</u>	၁။ <u>ကျေးလက်အေးအိုင်ကွဲတာကနစ်ရှိ</u>
၂။ <u>စာသင်တန်းမလုံတော့ကျန်ခဲ့တာကနစ်ရှိ</u>	၂။ <u>ကျေးလက်အေးအိုင်မရှိဘဲ ချိုင့်ရေကွဲတာကနစ်ရှိ</u>
၃။ <u>စာသင်ကျောင်းပြင်ဆင်ဖို့အတွက်အခွင့်အလမ်းမရှိ</u>	၃။ <u>အသားဇာလေးကွဲတာကနစ်ရှိ</u>
၄။ <u>ရထားသံလမ်းမရှိတော့ ဖိတ်ကျန်ခဲ့တာကနစ်ရှိ</u>	၄။ <u>ကလေးများစာကြည့်စာအုပ် မရှိတာကနစ်ရှိ</u>
၅။ <u>ကျေးလက်ပြန်ကျန်ခဲ့တာကနစ်ရှိ</u>	၅။ <u>စာသင်ကျောင်းကျွတ်ဆွဲဖို့အတွက်အခွင့်အလမ်းမရှိ</u>
၆။ <u>အေးအိုင်မရှိတော့ မရှိတော့ကျန်ခဲ့တာကနစ်ရှိ</u>	၆။ <u>ကွက်ကွက်စားကျန်ခဲ့တာကနစ်ရှိ</u>
၇။ <u>ကျေးလက်တိုက်မရှိတာကနစ်ရှိ</u>	၇။ <u>စာကြည့်စာအုပ်မရှိတာကနစ်ရှိ</u>

ခ။ ပျော်ပန်းခြင်း - နောင်လာမည့် (၅) နှစ် အတွင်း ကျေးရွာဖွံ့ဖြိုးရေး ပျော်ပန်းလှည့်ပေးချက်များအား တင်ပြပါ။

အမျိုးသားအဖွဲ့မှ တင်ပြသောပျော်ပန်းချက်များ	အမျိုးသမီးအဖွဲ့မှ တင်ပြသောပျော်ပန်းချက်များ
၁။ <u>ကျေးလက်ပြန်ကျန်ခဲ့တာကနစ်ရှိ</u>	၁။ <u>စာကြည့်စာအုပ်မရှိတာကနစ်ရှိ</u>
၂။ <u>ကျေးလက်တိုက်မရှိတာကနစ်ရှိ</u>	၂။ <u>ကျေးလက်ပြန်ကျန်ခဲ့တာကနစ်ရှိ</u>
၃။ <u>ကျေးလက်တိုက်မရှိတာကနစ်ရှိ</u>	၃။ <u>ကျေးလက်တိုက်မရှိတာကနစ်ရှိ</u>
၄။ <u>ကျေးလက်တိုက်မရှိတာကနစ်ရှိ</u>	၄။ <u>ကျေးလက်တိုက်မရှိတာကနစ်ရှိ</u>
၅။ <u>ကျေးလက်တိုက်မရှိတာကနစ်ရှိ</u>	၅။ <u>ကျေးလက်တိုက်မရှိတာကနစ်ရှိ</u>
၆။ <u>ကျေးလက်တိုက်မရှိတာကနစ်ရှိ</u>	၆။ <u>ကျေးလက်တိုက်မရှိတာကနစ်ရှိ</u>
၇။ <u>ကျေးလက်တိုက်မရှိတာကနစ်ရှိ</u>	၇။ <u>ကျေးလက်တိုက်မရှိတာကနစ်ရှိ</u>



ပုံစံ - ၀ - ၃ မဟာဗျူဟာ ဦးစီးဌာန ဦးစီးဌာန (Form PC 3)

ကလေးငယ်များ အပတ်(၃) မဟာဗျူဟာ ဦးစီးဌာန အောက်တွင် ဖြစ်ပေါ်လာသော မဟာဗျူဟာ အောက်တွင် ဖြစ်ပေါ်လာသည့် လူ့စွမ်းရည်များကို ဖြည့်သွင်းရမည်။

လူ့စွမ်းရည်များ/ဝန်ထမ်း အသစ်/ဖွဲ့စည်း/တက်ရောက်

နေ့ ၃၀.၁၁.၂၀၀၇

စာရင်းကိုင် (V) ဝ စာရင်း(၆)
စာရင်း(၂) ဝ စာရင်း(၃) ဝ စာရင်း(၄)

ဖြည့်သွင်းရမည့် အချက်အလက်: ဦးစီးဌာန မဟာဗျူဟာ အောက်တွင် မဟာဗျူဟာ (၆) ဖြစ်ပေါ်လာပြီး ဖြစ်ပေါ်လာသည့် လူ့စွမ်းရည်များကို ဖြည့်သွင်းရမည်။

အမျိုးအစား	အမျိုးအစား
၁ ဦးစီးဌာန အောက်တွင် ဖြစ်ပေါ်လာသည့်	၁ ကလေး ဦးစီးဌာန အောက်တွင် ဖြစ်ပေါ်လာသည့်
၂ စာရင်းကိုင် အောက်တွင် ဖြစ်ပေါ်လာသည့်	၂ စာရင်းကိုင် အောက်တွင် ဖြစ်ပေါ်လာသည့်
၃ စာရင်းကိုင် အောက်တွင် ဖြစ်ပေါ်လာသည့်	၃ စာရင်းကိုင် အောက်တွင် ဖြစ်ပေါ်လာသည့်
၄	၄
၅	၅
၆	၆
၇	၇

အောက်ဖော်ပြပါ - ဖြစ်ပေါ်လာသည့် (၆) နှစ် အတွင်း မဟာဗျူဟာ ဦးစီးဌာန အောက်တွင် ဖြစ်ပေါ်လာသည့် လူ့စွမ်းရည်များကို ဖြည့်သွင်းရမည်။

အမျိုးအစား	အမျိုးအစား
၁ စာရင်းကိုင် အောက်တွင် ဖြစ်ပေါ်လာသည့်	၁ စာရင်းကိုင် အောက်တွင် ဖြစ်ပေါ်လာသည့်
၂ စာရင်းကိုင် အောက်တွင် ဖြစ်ပေါ်လာသည့်	၂ စာရင်းကိုင် အောက်တွင် ဖြစ်ပေါ်လာသည့်
၃ စာရင်းကိုင် အောက်တွင် ဖြစ်ပေါ်လာသည့်	၃ စာရင်းကိုင် အောက်တွင် ဖြစ်ပေါ်လာသည့်
၄	၄
၅	၅
၆	၆
၇	၇



အစီရင်ခံစာ

၁။ မြေပုံရေးဆွဲခြင်း၊ မြေပုံဖော်ပြခြင်း၊ မြေပုံအသုံးပြုခြင်း
အစီရင်ခံစာ

၂။ မြေပုံရေးဆွဲခြင်း၊ မြေပုံဖော်ပြခြင်း၊ မြေပုံအသုံးပြုခြင်း

အစီရင်ခံစာ	မြေပုံရေးဆွဲခြင်း၊ မြေပုံဖော်ပြခြင်း၊ မြေပုံအသုံးပြုခြင်း	အစီရင်ခံစာ	အစီရင်ခံစာ
၁။	မြေပုံရေးဆွဲခြင်း၊ မြေပုံဖော်ပြခြင်း၊ မြေပုံအသုံးပြုခြင်း	အစီရင်ခံစာ	၁၀၀၀
၂။	မြေပုံရေးဆွဲခြင်း၊ မြေပုံဖော်ပြခြင်း၊ မြေပုံအသုံးပြုခြင်း	အစီရင်ခံစာ	၂၀၀
၃။	မြေပုံရေးဆွဲခြင်း၊ မြေပုံဖော်ပြခြင်း၊ မြေပုံအသုံးပြုခြင်း	အစီရင်ခံစာ	၅၀၀

၄။

အစီရင်ခံစာ

၁။ မြေပုံရေးဆွဲခြင်း

၂။ မြေပုံဖော်ပြခြင်း

၃။ မြေပုံအသုံးပြုခြင်း

အစီရင်ခံစာ

၁။ မြေပုံရေးဆွဲခြင်း

၂။ မြေပုံဖော်ပြခြင်း

၃။ မြေပုံအသုံးပြုခြင်း



တတိယနှစ်စက်ဝန်း

ပုံစံ - ၈-၃ ကျေးရွာဖွံ့ဖြိုးရေး ဦးစားပေးအစီအစဉ် (Form PC 3)

လယ်ဥယျာဉ်နှင့် အဆင့်(၃)ကျေးရွာမှိုက်မှန်းချက်အစည်းအဝေးပြီးဆုံးသောအခါ ကျေးရွာစီမံကိန်း အထောက်အကူပြု
 စာရင်းစာတမ်းသည် လူထုစည်းရုံးရေးမှူးအကူအညီဖြင့် ဤပုံစံကိုပြည့်စုံအောင် ဖြည့်သွင်းရမည်။

လူထုစည်းရုံးရေးမှူး/ဝန်ထမ်း အမည် ဒေါ်ခင်မာချို

နေ့စွဲ ၁၇.၁၀.၁၈ စက်ဝန်းအား အမှတ်ဖြစ်ပါ (✓) စက်ဝန်း(၁)
 စက်ဝန်း(၂) စက်ဝန်း(၃) စက်ဝန်း(၄)

ပြည်နယ်/တိုင်း ဧရာဝတီ မြို့နယ် ပျော်သွင် ကျေးရွာအုပ်စု သစ်တော ကျေးရွာ သစ်တော

၈။ အစက်အခဲအတားအဆီးများအားဆွေးနွေးခြင်း - ယခုလက်ရှိအခြေအနေတွင်ဤကျေးရွာဖွံ့ဖြိုးတိုးတက်ရေးအတွက် အဓိကအခဲအတားအဆီးများသည် မည်သည်များဖြစ်ပါသနည်း။ (အမျိုးသား/သမီး အနည်းဆုံးအခက်အခဲ ၅ ခုစီဖော်ပြပါ)

အုပ်စုဖွံ့ဖြိုးရေးမှူးများမှ တင်ပြသောအခက်အခဲအတားအဆီးများ	
ရွာတွင်းလမ်းဖောက်ခြင်း၊ မြင်ကြောင့်သွား၊ လာရန်ခက်ခဲ	<input type="checkbox"/> ကျား <input type="checkbox"/> မအင်္ကျား + မ
လောကီသုံးစွဲမှု မပျံ့နှံ့ခြင်း	<input type="checkbox"/> ကျား <input type="checkbox"/> မအင်္ကျား + မ
ခက်ခဲစဉ်စိုက်ပျိုးမှု မဟုတ်စေရန်၊ မြေခြင်း	<input type="checkbox"/> ကျား <input type="checkbox"/> မအင်္ကျား + မ
လူမှုဝတ်စုံများ မျှော်ခြင်း	မအင်္ကျား <input type="checkbox"/> မ <input type="checkbox"/> ကျား + မ
မြို့ကျေးရွာ နှစ်ဖက် နှစ်ပါးခြင်း	မအင်္ကျား <input type="checkbox"/> မ <input type="checkbox"/> ကျား + မ
အကျွန်ုပ်တို့အဖွဲ့အစည်း မရှိခြင်း	<input type="checkbox"/> ကျား <input type="checkbox"/> မအင်္ကျား <input type="checkbox"/> ကျား + မ
	<input type="checkbox"/> ကျား <input type="checkbox"/> မ <input type="checkbox"/> ကျား + မ
	<input type="checkbox"/> ကျား <input type="checkbox"/> မ <input type="checkbox"/> ကျား + မ
	<input type="checkbox"/> ကျား <input type="checkbox"/> မ <input type="checkbox"/> ကျား + မ
	<input type="checkbox"/> ကျား <input type="checkbox"/> မ <input type="checkbox"/> ကျား + မ



၁။ မျှော်မှန်းခြင်း- နောင်လာမည့် (၅)နှစ် အတွင်း ကျေးရွာဖွံ့ဖြိုးရေး မျှော်မှန်းလျာထားချက်များအား တင်ပြပါ။

အုပ်စုဖွဲ့ဆွေးနွေးမှုများမှ တင်ပြသောအခက်အခဲအတားအဆီးများ	
စွာတွင်းလမ်း၊ ကောင်းမွန်၍အား၊ လာကုလုပ်ကူဆောင်	<input type="checkbox"/> ကျား <input type="checkbox"/> မ <input type="checkbox"/> ကျား+ <input type="checkbox"/> မ
ဘေးကင်းစုံလျှောက်အောင်မှု ဖြစ်စေရန်	<input type="checkbox"/> ကျား <input type="checkbox"/> မ <input type="checkbox"/> ကျား+ <input type="checkbox"/> မ
အာဇာနည်ကျွန်းရှိ ဗဟုသုတတိုးပွားလာစေရန်	<input type="checkbox"/> ကျား <input type="checkbox"/> မ <input type="checkbox"/> ကျား+ <input type="checkbox"/> မ
လူနာတင်ကား ဖြစ်လာစေရန်	<input type="checkbox"/> ကျား <input type="checkbox"/> မ <input type="checkbox"/> ကျား+ <input type="checkbox"/> မ
စိုက်ပျိုးရေး၊ ရေပေးစနစ် ဖြစ်စေရန်	<input type="checkbox"/> ကျား <input type="checkbox"/> မ <input type="checkbox"/> ကျား+ <input type="checkbox"/> မ
အကူအညီပေးအဖွဲ့အစည်း ဖြစ်စေရန်	<input type="checkbox"/> ကျား <input type="checkbox"/> မ <input type="checkbox"/> ကျား+ <input type="checkbox"/> မ
	<input type="checkbox"/> ကျား <input type="checkbox"/> မ <input type="checkbox"/> ကျား+ <input type="checkbox"/> မ
	<input type="checkbox"/> ကျား <input type="checkbox"/> မ <input type="checkbox"/> ကျား+ <input type="checkbox"/> မ
	<input type="checkbox"/> ကျား <input type="checkbox"/> မ <input type="checkbox"/> ကျား+ <input type="checkbox"/> မ
	<input type="checkbox"/> ကျား <input type="checkbox"/> မ <input type="checkbox"/> ကျား+ <input type="checkbox"/> မ



၈။ လူထုစီမံကိန်း၏ လာမည့် (၄) နှစ်အတွက် အကျုံးဝင်သော ဦးစားပေး ဖွံ့ဖြိုးတိုးတက်မှု လုပ်ငန်း အစီအစဉ်များအားဖော်ပြပါ။

ဦးစားပေးအဆင့်	ကျေးရွာအတွက် ဦးစားပေး ဖွံ့ဖြိုးတိုးတက်မှု လုပ်ငန်းစဉ်များ	အဆိုပြုသူ (အမျိုးသားများ/ အမျိုးသမီးများ/ အမျိုးသား + အမျိုးသမီး)	အခန်းကဏ္ဍ	ဦးစားပေးအဆင့်သတ်မှတ်ချက်	ခန့်မှန်းကုန်ကျစရိတ်	အကျိုးခံစားခွင့်ရှိသူ ခန့်မှန်းခြေအရေအတွက်		
						ကျား	မ	ပေါင်း
၁	ရွာတွင်း၊ ကျေးကွက်၊ ရွာကန်	ကျား၊ ၁၂	လက်မှုအား သွယ်စေ့	၁	၂၅၈၀၀၀၀	၁၀၆၁	၁၁၇၃	၂၂၃၄
၂	ကျေးရွာအပြင်၊ မြေ၊ ရေ	ကျား၊ ၁၂	ကျေးဇူးတော်	၂	၂၅၀၀၀၀၀	၁၀၆၁	၁၁၇၃	၂၂၃၄
၃	အခြား	ကျား၊ ၁၂	အခြား	၃	၂၅၀၀၀၀၀	၁၀၆၁	၁၁၇၃	၂၂၃၄
၄								
၅								

၉။ လူထုစီမံကိန်း၏ လာမည့် (၄) နှစ်အတွက် အကျုံးမဝင်သော ဦးစားပေး ဖွံ့ဖြိုးတိုးတက်မှု လုပ်ငန်း အစီအစဉ်များအားဖော်ပြပါ။

အဆင့်	ကျေးရွာအတွက် ဦးစားပေး ဖွံ့ဖြိုးတိုးတက်မှု လုပ်ငန်းစဉ်များ	အဆိုပြုသူ (အမျိုးသားများ/ အမျိုးသမီးများ/ အမျိုးသား + အမျိုးသမီး)	အခန်းကဏ္ဍ
၁	လူမှုစီးပွား	ကျား	အခြား
၂	ရိက္ခာဖွဲ့စည်းခြင်း၊ ယဉ်ကျေးရေး	ကျား	သက်တောင့်စွဲကောင်း၊ စောင့်ရှောက်ရေး
၃	စားနပ်ရိက္ခာ	မ	သက်တောင့်စွဲကောင်း၊ စောင့်ရှောက်ရေး
၄			
၅			

ခေါင်းဆောင်၊ ကျေးရွာစီမံကိန်းအထောက်အကူပြုကော်မတီမှအတည်ပြုသည်။

အညွှန်း ဦးစိုးမိုး လက်မှတ် [Signature] ဇူလိုင် ၂၀၁၈



စတုတ္ထနှစ်စက်ဝန်း

ပုံစံ - စ-၃ ကျေးရွာခွဲခြားရေး ဦးစားပေးအစီအစဉ် (Form PC 3)

လက်ညှိုးချက်၊ အဆင့်(၃)ကျေးရွာမှောင်မှန်းချက်အစု ဦးစားပေးပြီးဆုံးသောအခါ ကျေးရွာစီမံကိန်း အထောက်အကူပြု ကော်မတီသည် လူထုစည်းရုံးရေးမှူးအကူအညီဖြင့် ဤပုံစံကိုပြည့်စုံအောင် ပြည့်သွင်းရမည်။

လူထုစည်းရုံးရေးမှူး/ဝန်ထမ်း အမည် - **ဦး ညီလှစာ**

နေ့စွဲ **၇.၁၁.၁၉** ကံဝန်းအား အမှတ်ခြစ်ပါ (✓) စက်ဝန်း(၁)
 စက်ဝန်း(၂) စက်ဝန်း(၃) စက်ဝန်း(၄)

ပြည်နယ်/တိုင်း **ဗန္တလေး** မြို့နယ် **ပျော်ဘွယ်** ကျေးရွာအုပ်စု **ယောင်ကျောင်း** ကျေးရွာ **ယောင်ကျောင်း**

က၊ အခက်အခဲအတားအဆီးများအားဆွေးနွေးခြင်း - ယခုလက်ရှိအခြေအနေတွင်ဤကျေးရွာခွဲခြားတိုးတက်ရေးအတွက် အဓိကအခက်အခဲအတားအဆီးများသည် မည်သည့်များဖြစ်ပါသနည်း။ (အမျိုးသား/သမီး အားညှင်းဆုံအခက်အခဲ ၅ ခုစီဖော်ပြပါ)

အုပ်စုခွဲ ဆွေးနွေးမှုများမှ ငွေပြေးအခက်အခဲအတားအဆီးများ	
ရွာထွင်းလက်၊ မကောင်းခြင်း၊ အောင်၊ အားမဟုတ်ခြင်း	<input type="checkbox"/> ကျား <input type="checkbox"/> မအကျား+ မ
သောက်သုံးရေ၊ အားမရှိ၊ မကောင်းခြင်း	<input type="checkbox"/> ကျား <input type="checkbox"/> မအကျား+ မ
အားမရှိအလေ လက်လက်၊ မခိုခြင်း၊ အောင်၊ မဟုတ်ခြင်း	<input type="checkbox"/> ကျား <input type="checkbox"/> မအကျား+ မ
ကျေးရွာမရှိ၊ အားမရှိအလေ လက်လက်၊ မခိုခြင်း	<input type="checkbox"/> ကျား+မ <input type="checkbox"/> ကျား+ မ
ရွာမှ ဆေးရုံဆိုင်ခွဲ၊ အားမရှိအလေ လက်လက်	မအကျား <input type="checkbox"/> မ <input type="checkbox"/> ကျား+ မ
	<input type="checkbox"/> ကျား <input type="checkbox"/> မ <input type="checkbox"/> ကျား+ မ
	<input type="checkbox"/> ကျား <input type="checkbox"/> မ <input type="checkbox"/> ကျား+ မ
	<input type="checkbox"/> ကျား <input type="checkbox"/> မ <input type="checkbox"/> ကျား+ မ
	<input type="checkbox"/> ကျား <input type="checkbox"/> မ <input type="checkbox"/> ကျား+ မ
	<input type="checkbox"/> ကျား <input type="checkbox"/> မ <input type="checkbox"/> ကျား+ မ



၁။ မျှော်မှန်းခြင်း- နောင်လာမည့် (၅) နှစ် အတွင်း ကျေ ရွာဖွံ့ဖြိုးရေး မျှော်မှန်းလျာထားချက်၊ နားအား တင်ပြပါ။

အုပ်စုခွဲစလွှာရေးမှူးများမှ ဘင်ပြင်သာအခက်အခဲအတားအဆီးများ	
ရွာတွင် လမ်းဆွဲ၊ ကောင်၊ မှိုမြို့၊ ဆွားမာရွာ၊ အောင်မြေ ဆွာန်	<input type="checkbox"/> ကျား <input type="checkbox"/> မ <input type="checkbox"/> ကျား+ မ
ရေစင်၊ ရေပိုက် တည်ဆောက်မှု၊ လောကဏာပုံ၊ ကျောက်စာတင်စွာ ဂရုစိုက်	<input type="checkbox"/> ကျား <input type="checkbox"/> မ <input type="checkbox"/> ကျား+ မ
တစ်ညပိုက်စိုက်ပျိုးမှု၊ မဟုတ်ဘဲ တစ်ဖက်၊ လာ ဆွာန်	<input type="checkbox"/> ကျား <input type="checkbox"/> မ <input type="checkbox"/> ကျား+ မ
အမျိုးသမီးများကလေးကိုင် နေ့စဉ်လမ်း၊ ရေပိုက်၊ ဝင်ရောက် တိုးပွားလာဆွာန်	<input type="checkbox"/> ကျား <input type="checkbox"/> မ <input type="checkbox"/> ကျား+ မ
လူနာတင်ကာ ညှိမြို့၊ ကျွန်းမာရွာ၊ ကွက် အောင်မြေ ဆွာန်	ကျား <input type="checkbox"/> မ <input type="checkbox"/> ကျား+ မ
	<input type="checkbox"/> ကျား <input type="checkbox"/> မ <input type="checkbox"/> ကျား+ မ
	<input type="checkbox"/> ကျား <input type="checkbox"/> မ <input type="checkbox"/> ကျား+ မ
	<input type="checkbox"/> ကျား <input type="checkbox"/> မ <input type="checkbox"/> ကျား+ မ
	<input type="checkbox"/> ကျား <input type="checkbox"/> မ <input type="checkbox"/> ကျား+ မ
	<input type="checkbox"/> ကျား <input type="checkbox"/> မ <input type="checkbox"/> ကျား+ မ



၈။ လူတစ်ပုံကိန်း၏ လာမည့် (၄) နှစ်အတွက် အကျုံးဝင်သော ဦးစားပေး ဖွံ့ဖြိုးတိုးတက်မှု လုပ်ငန်း အစီအစဉ်များအားဖော်ပြပါ။

ဦးစားပေးအဆင့်	ကျေးရွာအတွက် ဦးစားပေး ဖွံ့ဖြိုးတိုးတက်မှု လုပ်ငန်းစဉ်များ	အဆိုပြုသူ (အမျိုးသားများ/ အမျိုးသမီးများ/ အမျိုးသား+ အမျိုးသမီး)	အခန်းကဏ္ဍ	ဦးစားပေးအဆင့်သတ်မှတ်ချက်	ခန့်မှန်းကုန်ကျစရိတ်	အကျိုးခံစားခွင့်ရှိသူ နှင့် မှန်းခြေအရေအတွက်		
						ကျား	မ	ပေါင်း
၀	ရွာထွင်၊ ကျောက်ချွေကမ်း	ကျား၊ + မ		၁				
၂	ရေစိုက်၊ ရေချိုက်	ကျား၊ + မ		၂				
၃	ခါကြည့်ချိုက်	ကျား၊ + မ		၃				
၄								
၅								

၉။ လူတစ်ပုံကိန်း၏ လာမည့် (၄) နှစ်အတွက် အကျုံးဝင်သော ဦးစားပေး ဖွံ့ဖြိုးတိုးတက်မှု လုပ်ငန်း အစီအစဉ်များအားဖော်ပြပါ။

အဆင့်	ကျေးရွာအတွက် ဦးစားပေး ဖွံ့ဖြိုးတိုးတက်မှု လုပ်ငန်းစဉ်များ	အဆိုပြုသူ (အမျိုးသားများ/ အမျိုးသမီးများ/ အမျိုးသား+ အမျိုးသမီး)	အခန်းကဏ္ဍ
၀	ဝက်ချွေပြင်သစ်ချိုက်	မ	သက်ဆွေ၊ ရေစိုက်၊ ကျောက်
၂	ရွာမှာရေကန်	ကျား	ကျား၊ မ၊ ရေစိုက်၊ ဆာဗီ၊ ဆွဲကန်
၃			
၄			
၅			

ခေါင်းဆောင်၊ ကျေးရွာစီမံကိန်းအထောက်အကူပြုကော်မတီမှအတည်ပြုသည်။

အမည် ဒေါ်ကျေးစုမာ လက်မှတ် [Signature] နေ့စွဲ 7.11.19



၁၂။ အစည်းအဝေး မှတ်တမ်းများ



ကျေးရွာအစည်းအဝေးမှတ်တမ်း

အစည်းအဝေးပြုလုပ်သည့်နေရာ ။ ။ ဘုန်းကြီးကျောင်း၊
 ကျေးရွာ ။ ။ ဘယဒိုး၊ ရွှေပင်၊
 ကျေးရွာအုပ်စု ။ ။ ဘယဒိုး၊ ရွှေပင်၊
 အချိန် ။ ။ (၁၀ : ၀၀) နာရီ
 အစည်းအဝေးအမည် ။ ။ ပထမ အကြိမ် အစည်းအဝေး
 တက်ရောက်သူဦးရေ ကျား ()၊ မ () စုစုပေါင်း ()

အစည်းအဝေးတွင်ဆွေးနွေးသည့်အကြောင်းအရာ

- ၁။ ကုလသမဂ္ဂ၊ ဘဏ္ဍာရေး၊ နှစ်စဉ် ခွဲစိတ်ငွေ ချိတ်ဆက် အစဉ်အဆက်
- ၂။ အစည်းအဝေးကို ရှင်းလင်းခြင်း
- ၃။ ကုလသမဂ္ဂ၊ ဘဏ္ဍာရေး၊ နှစ်စဉ် ခွဲစိတ်ငွေ ချိတ်ဆက် အစဉ်အဆက်
- ၄။ ကျေးရွာ အစည်းအဝေး ဝန်ထမ်း အဖွဲ့ချုပ် ဖွဲ့စည်းခြင်း
- ၅။
- ၆။
- ၇။
- ၈။
- ၉။
- ၁၀။



ဆေးစစ်ချက်များ (ပြောသူနှင့်အကြောင်းအရာကိုတွဲဖက်တမ်းတင်ရန်)

လူထုသည် ရုံး၊ ကျေးဇူးပြု၍ စီမံကိန်း၊ နှင့် ပတ်ဝန်းကျင်သည် အကြောင်း
 အရာများ နှင့် စီမံကိန်း ဗိမာန် (၁၅) မျက်နှာရှိ နှင့်လည်း တင်ပြခြင်း
 ရောက် စီမံကိန်း အကဲဖြတ်၊ လည်ပတ်ပုံ ဆောင်ရွက်မှု ကျေးဇူးတင် ကား
 သိရှိ ရှားလည်အောင် ဆွေးနွေး၊ ခြေကြား၊ ပေးပါသည်။ ကျေးဇူးတင်
 အမျိုးအား၊ အမျိုးအစား၊ အသွယ် အလျက် လူထုပိုင်ပါဝင်သည် လူမှု
 ဆန်၊ ဖန် ခွဲ ချားကို လည်း ဖြေလုပ်ဆောင်ပါသည်။ ထို့နောက်
 ကျေးဇူးတင် ကားလုံခြုံ သဘောဆန္ဒအရ ကျေးဇူးစောစော အကဲဖြတ်
 အမျိုးအား (၁) ဦး၊ အမျိုးအစား (၁) ဦး ကျေးဇူးတင်အောင်
 ဆောင်ပါသည်။



ဆုံးဖြတ်ချက်များ

၁။ PRA နားကို အမျိုးသား၊ အမျိုးသမီး၊ အမျိုးသမီး၊ အမျိုးသမီး

ဖြေလွှတ်ဆွဲခဲ့ပါသည်။

၂။ ရေချိုးစွဲအားနည်းစေရန်၊ (၂၀၂၁)၊ (၂၀၂၂)၊ (၂၀၂၃) နှစ်များ

စာရင်းအကျဉ်းချုပ် ဖြေလွှတ်ခဲ့ပါသည်။

၃။

.....

၄။

.....

၅။

မှတ်တမ်းတင်သူ *Saighi*

အမည် ဦး နိုင်မောင်

ရာထူး လူထုဆွေးနွေးရေးမှူး

ရက်စွဲ 5-11-19

အတည်ပြုသူ *Sa*

အမည် ဇော်ကျော်စုဟန်

ရာထူး ဝိ/ဆောက်လုပ်ရေး

ရက်စွဲ 5-11-19



ကျေးရွာအစည်းအဝေးမှတ်တမ်း

- အစည်းအဝေးပြုလုပ်သည့်နေရာ ။ ။ သွန်ကြီးကျောင်း၊
- ကျေးရွာ ။ ။ သမန်ကျောင်း၊
- ကျေးရွာအုပ်စု ။ ။ သင်္ချေကျောင်း၊
- အချိန် ။ ။ (၁၁ : ၀၀) နာရီ
- အစည်းအဝေးအမည် ။ ။ ဒို့တို့ယာယီကြိမ်အစဉ် (၈)။

တက်ရောက်သူဦးရေ ကျား ()၊ မ () စုစုပေါင်း ()

အစည်းအဝေးတွင်ဆွေးနွေးသည့်အကြောင်းအရာ။

- ၁။ ယထာဟု နှစ်ကြိမ် အစဉ် အဝေးမှ ဆွေးနွေးချက်များ ဖော်ပြခြင်း။
- ၂။ အနွယ်ချုပ် ဖြစ်လာရန် ကမ်းပြုခြင်း။
- ၃။ ကျေးရွာအစည်းအဝေးအဖွဲ့အစည်းကို ဖြစ်စေရန် အားပေးဆောင်ရွက်ခြင်း။
- ၄။ ကျေးရွာ အစည်းအဝေး ဖွဲ့စည်းရာတွင် အားပေးဆောင်ရွက်ခြင်း။
- ၅။
- ၆။
- ၇။
- ၈။
- ၉။
- ၁၀။



ဆေးခန်းများ (ပြောသူနှင့်အကြောင်းအရာကိုတွဲမှတ်တမ်းတင်ရန်)

ယူဆချက်: ရုံး ရေးပို့မှု မှ ပထမဆုံး အကြောင်းအရာများ ပေးပို့ခြင်းဖြင့်
ချက်များကို အချိန်ချိန် ဖြစ်လာရန် ဆွေးနွေးတင်ပြပေးပါသည်။
ဆိုနောက် ဈေးနှုန်းပုံစံများ: အထောက်အကူပြု ရှာဖွေရေးကို
ဈေးနှုန်းပုံစံ အားလုံးဖြင့် အထောက်အကူပြု ဆောင်ရွက်ပေးပြီး ဖြစ်ပြီး ဖြစ်
နိုင်ပါသည်။

အထောက်အကူပြု

အထောက်အကူပြု

ဒီ. ဇေ. ဟန်

ဒီ. ဇေ. ဟန်

အထောက်အကူပြု

အထောက်အကူပြု

အထောက်အကူပြု

ဒီ. ဇေ. ဟန်

အထောက်အကူပြု

အထောက်အကူပြု

အထောက်အကူပြု

ဒီ. ဇေ. ဟန်

ဆိုနောက် ဈေးနှုန်းပုံစံဖြင့် ရေးပို့မှုများကို အထောက်အကူပြု
အထောက်အကူပြု: အထောက်အကူပြု ဆွေးနွေးပြီး တွက်ချက် ပေးပို့ခြင်းဖြင့်
များကို ဦးစားပေးဆောင်ရွက်ပေးပြီး ဖြစ်နိုင်ပါသည်။



ဆုံးဖြတ်ချက်များ

၁။ ၂၀၁၈ ခု ဧပြီလ ၅ ရက်နေ့တွင် ပြုစုခဲ့သည့် နှစ်စဉ် ဝန်ထမ်းများ၏ နည်းစာများ ပြင်ဆင်ခြင်း

များမှာ -

၂။ နာဆင်း - ၁ ပြုစုရေးရာများ ပြုစုခြင်း

နာဆင်း - ၂ ရေးရာများ ပြုစုခြင်း

၃။ နာဆင်း - ၃ ရေးရာများ ပြုစုခြင်း

၄။

၅။

မှတ်တမ်းတင်သူ *Saiglin*
အမည် ဦး နိုင်လင်း
ရာထူး CF
ရက်စွဲ ၇.၁၁.၁၇

အတည်ပြုသူ *ဖိုး*
အမည် စောစွာရမာန်
ရာထူး စီ၊ဆောင်ရွက်မှု
ရက်စွဲ ၇.၁၁.၁၇



၁၂။ ကဏ္ဍအလိုက် အခက်အခဲမှတ်တမ်း

အမျိုးအစား	အမျိုးအစားအောက်အမျိုးအစား	ရက်စွဲ/အချက်အလက်	အဆိုပြုသူ(အမျိုးမျိုး)			ခုနှစ်	ထောက်ပံ့မှုမည့်အခွင့်အထည် (သို့) ဌာန	မှတ်ချက်
			ကဏ္ဍ	မ	ကဏ္ဍ+မ			
အစဉ်အဆက်အမျိုးအစား (လမ်းကြောင်း/အမျိုးမျိုး/အစားအမျိုးမျိုး)	၀	၅၅၅၅၅၅၅၅၅၅၅၅			✓	၂၀၁၇	၀၀၀	
	၂	၅၅၅၅၅၅၅၅၅၅၅၅			✓	၂၀၁၇	၀၀၀	
	၃	၅၅၅၅၅၅၅၅၅၅၅၅			✓	၂၀၁၇	၀၀၀	
	၄							
	၅							
လူမှုရေး/ ကျန်းမာရေး နှင့် ဆိုင်ရာအခက်အခဲများ (ပညာရေး/ ကျန်းမာရေး နှင့် ဆိုင်ရာအခက်အခဲများ)	၀							
	၂							
	၃							
	၄							
	၅							
သက်မွေးဝမ်းကျောင်းကဏ္ဍ (ပညာရေး/ ကျန်းမာရေး နှင့် ဆိုင်ရာအခက်အခဲများ)	၀	၅၅၅၅၅၅၅၅၅၅၅၅			✓			ကျန်းမာရေးစီမံကိန်း
	၂	၅၅၅၅၅၅၅၅၅၅၅၅			✓			ပံ့ပိုးမှုကဏ္ဍ
	၃							
	၄							
	၅							
သဘာဝဘေးအန္တရာယ် လျော့ပါးရေး ကဏ္ဍ	၀							
	၂							
	၃							
	၄							
	၅							
အခြားကဏ္ဍ (အခြားအမျိုးမျိုး/ လူမှုရေး/ ဆိုင်ရာအခက်အခဲများ)	၀							
	၂							
	၃							
	၄							
	၅							