

ပြည်ထောင်စုသမ္မတ မြန်မာနိုင်ငံတော် အစိုးရ  
စိုက်ပျိုးရေး၊ မွေးမြူရေးနှင့် ဆည်မြောင်းဝန်ကြီးဌာန  
ကျေးလက်ဒေသဖွံ့ဖြိုးတိုးတက်ရေး ဦးစီးဌာန  
ပျော်ဘွယ်မြို့နယ်



လူထုပဟိုပြုစီမံကိန်း  
National Community Driven Development Project  
(NCDDP)



ကျေးရွာဖွံ့ဖြိုးရေးအစီအစဉ်  
Village Development Plan (VDP)  
သဖန်းချောင်းကျေးရွာ၊ သဖန်းချောင်းကျေးရွာအုပ်စု

၂၀၁၈ ခုနှစ်

ပျော်ဘွယ်မြို့



မာတိကာ

- ၁။ မြို့နယ်မြေပုံ
- ၂။ ကျေးရွာမြေပုံ(တည်နေရာ)
- ၃။ အုပ်စုတွင်ပါဝင်သောကျေးရွာများစာရင်း
- ၄။ ကျေးရွာအခြေခံအချက်အလက်များ (ကျေးရွာသမိုင်းကြောင်း)
- ၅။ လူထုပူးပေါင်းပါဝင်သော လူမှုဆန်းစစ်ခြင်းနှင့် အကဲဖြတ်ခြင်းလုပ်ငန်းစဉ်(PSA/PRA)အကျဉ်းချုပ်ဇယား
- ၆။ ကျေးရွာဖွံ့ဖြိုးရေးအစီအစဉ်အတွက်အသုံးပြုခဲ့သော PRA tools များနှင့်တစ်ခုချင်းစီအတွက် သုံးသပ် ချက်များ
- ၇။ ကော်မတီဝင်များရွေးချယ်ခြင်းနှင့်ကျေးရွာဖွံ့ဖြိုးရေးအစီအစဉ်ဆောင်ရွက်မှုမှတ်တမ်းခါတ်ပုံများ
- ၈။ ကျေးရွာအချက်အလက် (ပုံစံ-၁)
- ၉။ စီမံကိန်းစက်ဝန်းအချိန်ဇယား (ပုံစံ-၂)
- ၁၀။ ကျေးရွာဖွံ့ဖြိုးရေးဦးစားပေးအစီအစဉ် (ပုံစံ-၃)
- ၁၁။ ကျေးရွာအုပ်စုစီမံကိန်းလုပ်ငန်းခွဲရွေးချယ်ခြင်း (ပုံစံ-၄)
- ၁၂။ အစည်းအဝေးမှတ်တမ်းများ
- ၁၃။ ကဏ္ဍအလိုက်ဦးစားပေးဖွံ့ဖြိုးရေးလုပ်ငန်းစဉ်များ



၁။ ဖျော်ဘွယ်မြို့နယ် မြေပုံ

ဖျော်ဘွယ်မြို့နယ်အခြေပြမြေပုံ

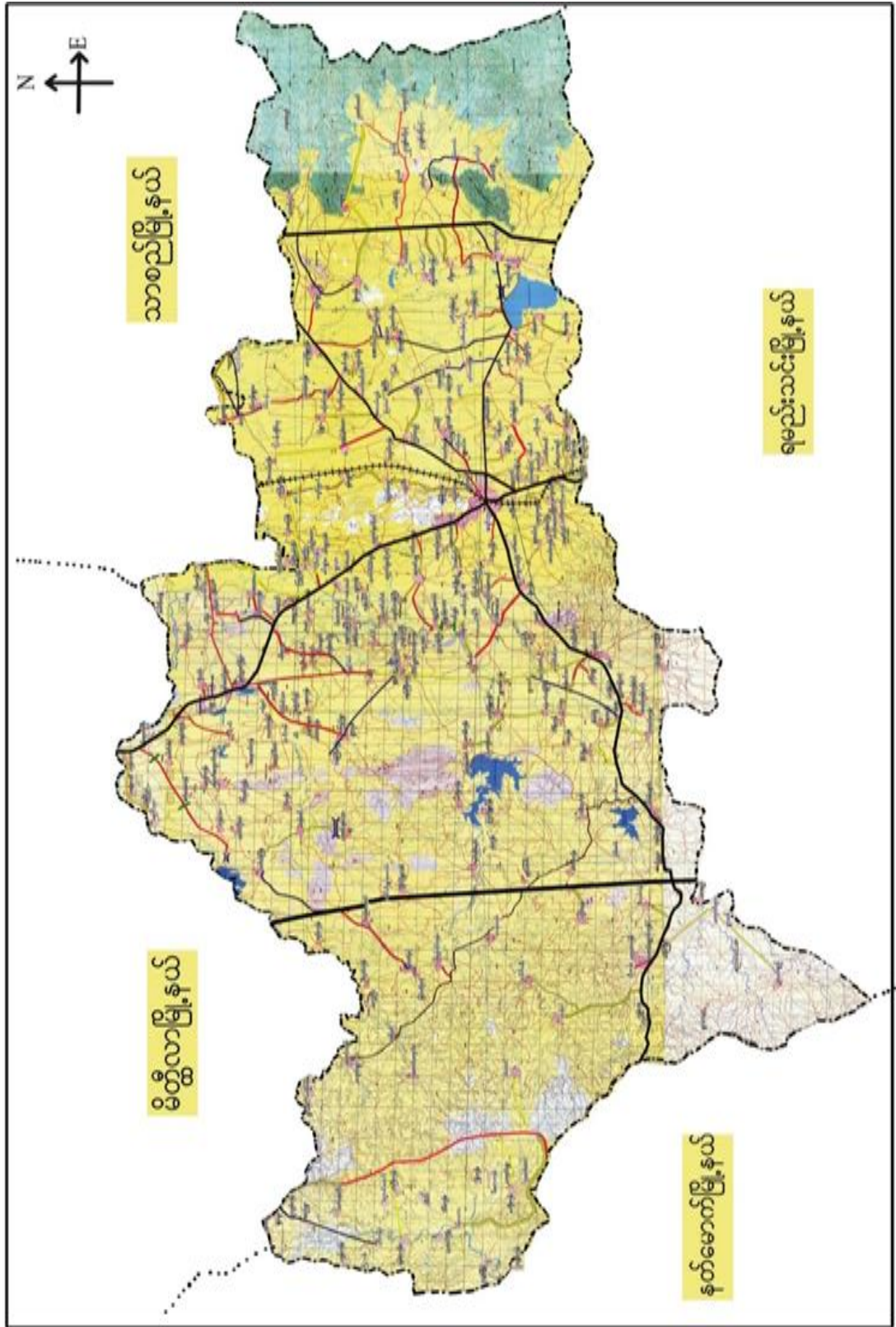







၃။ ကျေးရွာအုပ်စုတွင်ပါဝင်သော ကျေးရွာများ

၁။ သဖန်းချောင်း ၂။ သနပ်ကုန်း ၃။ ဉာဏ်တော ၄။ ပေပင်လေး ၅။ ထိန်အင်း

၆။ ကျေးရွာ၏အခြေခံအချက်အလက်များ

ကျေးရွာသမိုင်းအကျဉ်း

### သမန်းချောင်းကျေးရွာသမိုင်း

သမန်းချောင်းကျေးရွာသည် မြန်မာ့အလင်း (၁၄) မိုင် စာရွာတွင် တည်ရှိပါသည်။ ရှေးကစ၍ ကျေးရွာတွင် လူစွမ်း၊ ကောင်း၊ နေလွန်း၊ ဂံ၊ ဟူ ဖြစ်ခဲ့ပါသည်။ ထိုကချင်က ဣန္ဒာဝရီ နှင့် နှစ်ချောင်းတောတွင် လူအစိုး များ ကို သတ်ဖြတ်၊ ဖမ်းဆီး၊ ဝိတ်ခံသဖြင့် 'သတ်ဖမ်းချောင်း' ဟု ခေါ်ဆို ခဲ့ရာမှ 'သမန်းချောင်း' ကျေးရွာ ဟူ၍ ဖြစ်ပေါ်လာပါသည်။

၁၃၃၈-ခုနှစ်ခန့်က ဒီးလောင်းရွာ ကျေးရွာမှ ပျက်စီးခဲ့ပါသည်။

၁၃၅၅-ခုနှစ်ခန့်က လည်း ဒီးလောင်းရွာ ကျေးရွာမှ ပျက်စီးခဲ့ပါသည်။

၁၃၇၀-ခုနှစ်ခန့်က လေတိုက်၍ ကျေးရွာမှ ပျက်စီးခဲ့ပါသည်။

ကျေးရွာ၏ မြေပုံအခြေခံအချက်အလက်တွင် သမန်းချောင်းကျေးရွာ ကျေးရွာ၏ မြေပုံအခြေခံအချက်အလက်တွင် ဆည်ကြီး၊ ရွာကြီး၊ ထိုဆည်မှ ရေကို ဆီတင်ဆက်၊ ကန်စွယ်၊ ပါးကန်၊ ပျံကောင်းကျေးရွာများမှ စိုက်ပျိုးရေး၊ ကမ္ဘာ ကသုံးစွဲနိုင်ပါသည်။ ထိုဆည်ကြီးသည် ဒီဂရီ (၂၀၀) ခန့် ကျယ်ဝန်း ပါသည်။ သမန်းချောင်းကျေးရွာတွင် ဘုန်းကြီးကျောင်း (၃) ကျောင်း ရှိပြီး စေတီဘုရား (၁၄) ခု ရှိပါသည်။ တစ်ကွလုံး မုဒုံအသက်ကို ကွယ်လွန်ပြီး တောင်သူလုပ်ငန်းကို စတင်လုပ်ကိုင်ကြပါသည်။

သမန်းချောင်းကျေးရွာတွင် အိမ်ထောင်စု (၄၀၄) ခု ရှိပြီး လူဦးရေ (၃၃၆၆) ဦး ရှိပြီး ပျက်စီးခဲ့ပါသည်။



- ထိခိုက်လွယ်သော အုပ်စုများ လူဦးရေ ( သက်ကြီး၊ မြေယာမဲ့၊ မသန်စွမ်းအုပ်စုများ)

သက်ကြီး	မြေယာမဲ့	မသန်စွမ်း
ကျား ( ၈၀ )၊မ ( ၈၁ )	ကျား ( ၁၀၅ )၊မ ( ၂၀၀ )	ကျား ( - )၊မ ( - )

- ကျေးရွာတွင်းရရှိနိုင်သော ဝန်ဆောင်မှုများ (ကျန်းမာရေးဆေးခန်း၊ စာသင်ကျောင်း)

ဆေးရုံ/ဆေးခန်း	စာသင်ကျောင်း	စာကြည့်တိုက်	မူကြိုကျောင်း	ဈေး
ရှိ	ရှိ	မရှိ	ရှိ	မရှိ
ကျေးလက်ဆေးပေးခန်း	အ.မ.က/အ.လ.က			

- ရွာသူရွာသားများ၏ အဓိကစီးပွားရေးလုပ်ငန်း ( စိုက်ပျိုးမွေးမြူရေး၊ အခြားသီးနှံများ)

မွေးမြူရေး		စိုက်ပျိုးရေး		အခြား
ခိုင်းနွား	ဝက်	နှမ်းပဲမျိုးစုံ	ခရမ်းချဉ်	ဆံပင်လုပ်ငန်း

- အဓိကရရှိနိုင်သော အရင်းအမြစ်များ

ကျောက်	သဲ	ကျောက်ဆွေး	လှင်းမြေ	အခြား
မရှိ	မရှိ	မရှိ	မရှိ	မရှိ

- ကျေးရွာနှင့်သက်ဆိုင်သော အခြားအရင်းအမြစ်များ

သောက်သုံးရေရရှိနိုင်မှု	မြေလွတ် မြေရိုင်း	ဆည်ရေသောက်ဧရိယာ	အခြား
ရှိ	ရှိ	မရှိ	-





၅။ လူထုပူးပေါင်းပါဝင်သော လူမှုဆန်းစစ်ခြင်းနှင့် အကဲဖြတ်ခြင်းလုပ်ငန်းစဉ် (PSA/PRA) အကျဉ်းချုပ်ဇယား

စဉ်	ကရိယာများ (PRA Tools)	ရက် စွဲ	ဦးတည်အုပ်စုနှင့် ရည်ရွယ်ချက်များ	တက်ရောက်သူ			အဓိက ဆွေးနွေးချက်များ
				ကျား	မ	ပေါင်း	
၁	ကျေးရွာလူမှုရေး၊ အရင်းအမြစ်ပြမြေပုံ (Social Map/ Resource Map)	၂၉.၁၁.၂၀၁၇	ရပ်မိရပ်ဖ၊ ကော်မတီဝင်များ၊ ကျေးရွာလူထုများ မြေပုံအားအသုံးပြု၍ ၎င်းတို့၏ အဓိကပြဿနာများ၊ အရင်းအမြစ်များနှင့် အခြေခံအဆောက် အအုံများ၊	၁၅	၁၇	၃၂	ကျေးရွာလူထု၏ ထင်ရှားသောမြေနေရာ၊အခြေခံ အဆောက်အအုံများ၊တိုင်းရင်းသ ားနှင့် ဘာသာရေး အဖွဲ့အစည်းများ၊မသန်စွမ်းသူရှိ သည့်အိမ်ထောင်စုများ၊အမျိုးသ မီးဦးဆောင်သည့်အိမ်ထောင်စုမျ ား၊လူမှုရေးဆိုင်ရာအချက်အလ က်များ။ ပြဿနာများနှင့် ဖြစ်နိုင်ခြေရှိသောအဆောက်အအုံ းသစ်များ
၂	ဥစ္စာနေကြွယ်ဝမှုအ ဆင့်သတ်မှတ်ခြင်း (Wealth Ranking)	၂၉.၁၁.၂၀၁၇	ကျေးရွာအတွင်း စီးပွားရေးအခြေအနေ နက္ခတ်ခြားသောအုပ် စုများကိုစိစစ်ရန် ချမ်းသာ၊ အလယ်အ လတ်၊နွမ်းပါး၊ အလွန်နွမ်းပါးအုပ်စ များ	၁၅	၁၅	၃၀	ကျေးရွာအတွင်းရှိ အိမ်ထောင်စုများအား လူမှုစီးပွားအခြေအနေအလိုက် အုပ်စုများသတ်မှတ်ပေးခြင်း
၃	ကျေးမရေးရာကဏ္ဍ # ၁ ပိုင်ဆိုင်မှုနှင့်ခွဲခြမ်းစိ တ်ဖြာမှု	၂၉.၁၁.၂၀၁၇	အမျိုးသားနှင့်အမျိုး သမီးများ( အရင်းအ မြစ်ပိုင်ဆိုင်အသုံးချ မှု)	၂၀	၁၅	၃၅	အမျိုးသားနှင့်အမျိုးသမီးများ( အ ရင်းအမြစ်ပိုင်ဆိုင်အသုံးချမှု၊ ထိန်းချုပ်မှုအားခွဲခြမ်းစိတ်ဖြာခြင်း )။
၄	ရာသီခွင်ပြပြက္ခဒိန် (Seasonal Calendar)	၂၉.၁၁.၂၀၁၇	ကော်မတီဝင်၊ အမျိုးသမီး၊ အမျိုးသားများ	၁၅	၁၅	၃၀	ကျေးရွာတွင် တစ်နှစ်ပတ်လုံးကွဲပြားခြားနားသော အချိန်အလိုက် ဖြစ်ပျက်ဆောင်ရွက်ခဲ့သည့်ရာသီ ဥတု၊ စိုက်ပျိုးသီးနှံများ၊ လယ်ယာလုပ်ငန်းများ၊ နေ့စားလုပ်ငန်းများ၊ မွေးမြူရေးလုပ်ငန်းများ၊ ဝမ်းစာဖူလုံမှု နှင့် ပွဲတော်များ



၅	ကျားမရေးရာ# ၂ ပင့်ကူအိမ် ကွန်ယက် (Spider Web)	၂၉.၁၁.၂၀၁၇	အမျိုးသားများ နှင့် အမျိုးသမီးများ	၂၅	၂၅	၅၀	ကျေးရွာအတွင်းရှိ အမျိုးသမီး များ၏ အခြေအနေကိုသိရှိစေရန် တန်းတူအခွင့်အရေး ရရှိမှု နှင့် မရရှိသည့် အကြောင်းအရင်း၊ ပညာရေးအတွက်ဆုံးဖြတ်ချက်ချ ခြင်း၊ အိမ်မှုကိစ္စဆောင်ရွက်မှု
၆	အဖွဲ့အစည်းချိတ် ဆက်ပုံ - ပင်းပုံစံ(Venn Diagram)	၂၉.၁၁.၂၀၁၇	ကျေးရွာအုပ် ချုပ်ရေးအဖွဲ့၊ ကျေးရွာ စီ/ ထောက်အဖွဲ့	၁၅	၁၁	၂၆	ကျေးရွာတွင်းရှိ အဓိကအုပ်စုများ၊အဖွဲ့အစည်းများ တည်ရှိနေမှုကိုသိရှိရန်၊ ၎င်းအဖွဲ့အစည်းများ၊အုပ်စုများ ဆက်စပ်နေမှုပူးပေါင်းဆောင်ရွ က်မှုအားသိရှိနိုင်ရန်၊
၇	ပြဿနာသစ်ပင် (Problem Tree)	၂၉.၁၁.၂၀၁၇	အမျိုးသားများနှင့် အမျိုးသမီးများ	၁၅	၁၅	၃၀	ကျေးရွာ၏ စီးပွားရေး ပညာရေး ကျန်းမာရေး အခက်အခဲများနှင့် ဖြစ်ပွားစေသာ အကြောင်းရင်း များကို ဖော်ထုတ်နိုင်စေရန်
၈	ကျေးရွာ၏ မျှော်မှန်းချက် (၄)နှစ်စာ ကျေးရွာဖွံ့ဖြိုးရေးအ စီအစဉ်	၂၉.၁၁.၂၀၁၇	အမျိုးသားအုပ်စု၊အ မျိုးသမီးအုပ်စု၊လူင ယ်အုပ်စု၊ ရပ်မိရပ်ဖအုပ်စု	၂၀	၂၀	၄၀	ကျေးရွာသားများ၏ မဲပေးရွေးချယ်ထားသည့် ဖွံ့ဖြိုးတိုးတက်ရေးလုပ်ငန်းစဉ်များ အား ဦးစားပေးအလိုက်သတ်မှတ်ချက်





၆။ ကျေးရွာဖွံ့ဖြိုးရေး အစီအစဉ်ရေးဆွဲရာတွင် အသုံးပြုခဲ့သည့် PRA tools များနှင့်သုံးသပ်ချက်များ

၆.၁ကျေးရွာသယ်ဇာတပြမြေပုံ







ကျေးရွာမြေပုံသုံးသပ်ချက်။

လူမှုရေး အခြေပြ နှင့် သယံဇာတအရင်း အဖြစ် ပြု ဖြေပုံ

ကျေးရွာ - သဖန်းချောင်း

မြို့နယ် - မျက်ဆွယ်

ဘုတ်စု - သဖန်းချောင်း

ကပ်စွဲ - ၂၉.၁၁.၇၂

အေးမွှေးခြင်း၊ စိမ်းစစ်ခြင်း

- သဖန်းချောင်း ချောင်းမှာ ကုသိုသို နှင့် ဖော်ချိန် နှင့် ၅ ရက် တစ်ချေးတွင် စည်ကား လျက်ရှိ ဖြစ် ချေးကျေးရွာ များ မှုလည်း မြို့ခံရေး ဖြစ် ချောင်း သိရှိပါသည်။
- ကျေးရွာ လူထု အများစု မှာ တောင်သူလုပ်ငန်းကို အစားအားဖြင့် လုပ်ကိုင်ပြီး ဆယ်လုပ်ငန်းကို စပျိုးသစ် များ အိမ်တွင် လုပ်ငန်း အဖြစ် အသက်မွေးဝမ်းကြောင်း ဖြစ် ချောင်း သိရှိပါသည်။
- ချေးကျေးရွာ တို့ အရင်း အဖြစ် များ ဖြစ်သော ရေတွင်း၊ ရေကန်များမှ ရေကိုလည်း ချေးကျေးရွာ လူထု အများစု မှာ သောက်သုံး လျက်ရှိ ဖြစ် ချောင်းလည်း သိရှိပါသည်။
- သဖန်းချောင်း ကျေးရွာမှာ ဆွတ်ကွယ် - နတ်မောက် လမ်း ချောင်းတွင် သစ်တော သဖြင့် လမ်းပန်း သက်ဆွယ်မှုမှာ ကောင်းမွန် ဖြစ် ချောင်းလည်း သိရှိပါသည်။



၆.၃ ကျေးရွာအရင်းအမြစ် ပိုင်ဆိုင်မှုသုံးသပ်ခြင်း။

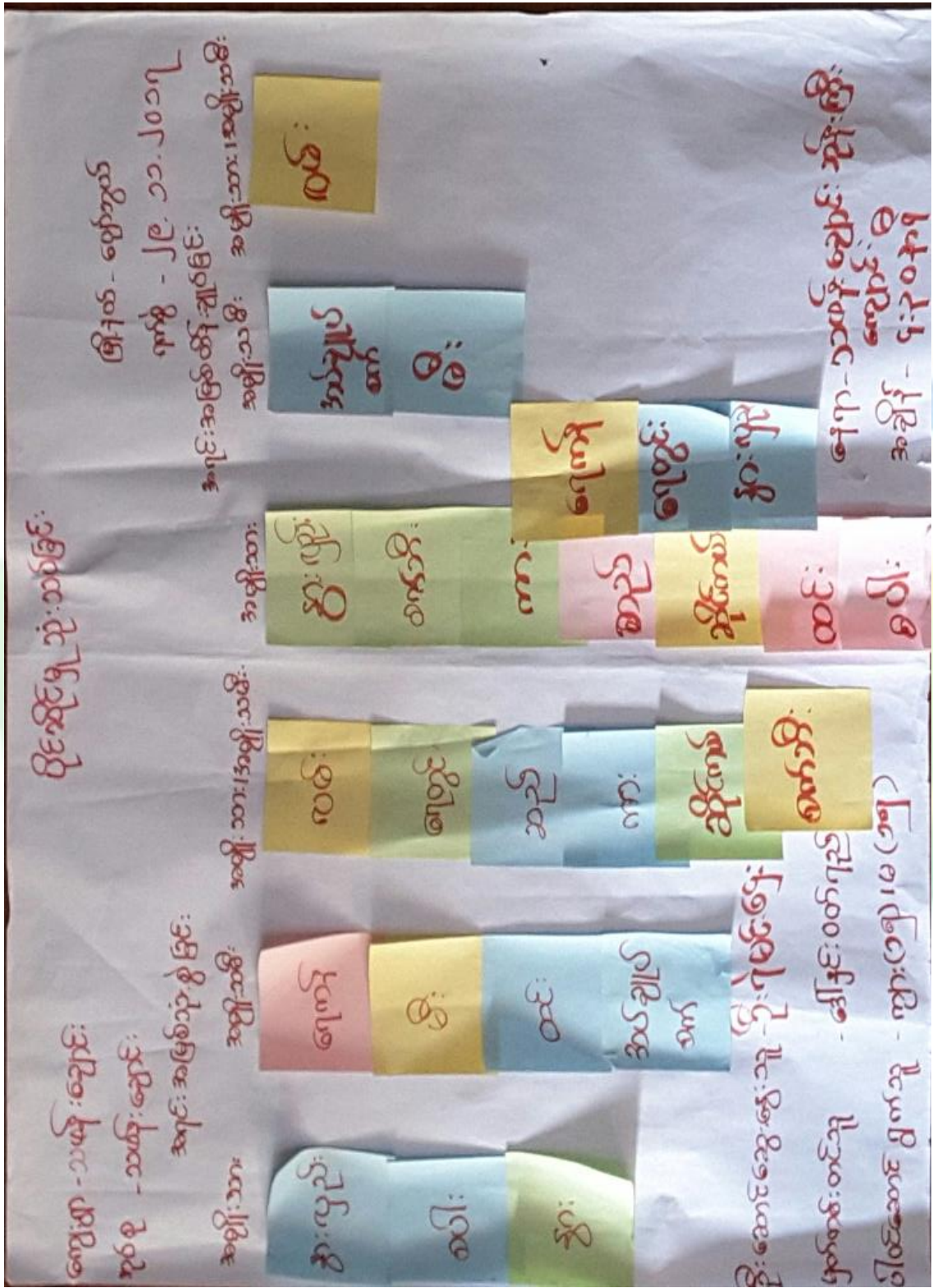





ပိုင်ဆိုင်မှုသုံးသပ်ခြင်း။

ပိုင်ဆိုင်မှုသုံးသပ်ခြင်း

ကျေးရွာ - သစ်တောချောင်း

မြို့နယ် - မြောက်ဥက္ကန်

နယ်နိမိတ် - သစ်တောချောင်း

ရက်စွဲ - ၂၉.၁၁.၂၀၁၇

ဆွေးနွေးခြင်း ၊ သုံးစွဲခြင်း

- နွားလျည်း ၊ စပါး နှင့် နွား ဝိုက်ကို အပျိုသားများက သုံးစွဲပြီး အပျိုသားများက ထိန်းချုပ်ပါသည်။

- ကျောက်ဖိစီး နှင့် ထင်းကို အပျိုသားများ သုံးစွဲပြီး မိန်းကလေးများက ထိန်းချုပ်ပြီး အပျိုသားများက ထိန်းချုပ်ပါသည်။ ကျောက် နှင့် ထင်းကို အပျိုသားများက ထိန်းချုပ်ပါသည်။

- လမ်း ၊ ကျေးရွာ ၊ သစ်တော ၊ ကား ၊ နိုင်ငံကယ်နှင့် စက်ဘီး ဝိုက်ကို အပျိုသားများက သုံးစွဲပြီး လမ်းကို သာ အပျိုသား အပျိုသားထိန်းချုပ်ပြီး ကျေးရွာ ၊ သစ်တော ၊ ကား ၊ နိုင်ငံကယ်နှင့် စက်ဘီးကို အပျိုသားများက ထိန်းချုပ်ပါသည်။



၆.၃ ကျေးရွာ၏လူမှုစီးပွားအဆင့်သတ်မှတ်ခြင်း။ (Wealth Ranking)

ဥစ္စာချေပိုင်ဆိုင်မှု အဆင့် စွဲ ခြားသတ်မှတ်ခြင်း

ကျေးရွာ - သစ်၊ ရှေး၊  
 ရပ်စု - သစ်၊ ရှေး၊

မြို့နယ် - မြောက်ဥက္ကလာပ  
 ရက်စွဲ - ၂၉.၁၁.၁၇

အမျိုးအစား	သတ်မှတ်ချက် ညွှန်းကိန်းများ	အိမ်ထောင်စု	ရာခိုင်နှုန်း
ချစ်သား	တိုက်မိစ်၊ သွပ်ဖို၊ TV ဆိုင်ကယ်၊ ဖုန်း၊ ကား၊ နွား၊ ဗွယ် ၁၀၆၈ အထက်၊ ဆီစက်၊ နွား၊ ဓာ ဓန့်၊ ဓက်	၁၀၅	၂၁.၂
အလယ် စလတ်	နှစ်ထပ်မိစ်၊ သွပ်ဖို၊ ထရပ်က TV၊ ဆိုင်ကယ်၊ ဖုန်း၊ လယ်ဌ ငှက်၊ နောက် နွား	၂၉၉	၅၉.၂
မွတ်တို	အိတ်၊ ဓက်၊ သွပ်ဖို၊ အိတ် ဆိုင်ကယ်၊ ထရပ်က၊ ဓက်မယ်ဖို	၁၀၀	၂၀.၂
	စုစုပေါင်း	၅၀၄	၁၀၀.၂

ဦးဆောင်ဆွေးနွေးပွဲ - ဦးဆောင်ပွဲ  
 မှတ်တမ်းတင်ပွဲ - ဒေါ်နှင်းဝင်း၊ ညွှန်  
 ပါဝင်ဆောင်ရွက်ပွဲ - ကျား (၁၅)၊ မ (၁၅)

ကျေးရွာ - သစ်၊ ရှေး၊  
 နဂါး - ဖြူး၊ ရှေး၊  
 အချိန် - ၂:၀၀ နာရီ





ဥစ္စာဓာတ်ပိုင်ဆိုင်မှုအသစ်ခွဲခြားသတ်မှတ်ခြင်း။

ဥစ္စာဓာတ်ပိုင်ဆိုင်မှုအသစ်ခွဲခြားသတ်မှတ်ခြင်း

ဈေးဝါး - သစ်တောဈေး

မြို့နယ် - ပျော်ဘွယ်

နယ်စပ် - သစ်တောဈေး

ရက်စွဲ - ၁၉. ၁၁. ၂၀၁၇

ဆွေးနွေးခြင်း ၁ ဘက် စစ်ခြင်း

- တိုက်ခတ် ၁ သွပ်ပို: ၂၇၆ နှင့် ဆိုင်ကယ် ၁ ဖုန်း ၁ ကား ၁ နွား  
ရှိသော အိမ်ထောင်စုများသည် ဥပဒေ သာသော အိမ်ထောင်စု  
များဖြစ်ပြီး လယ် ၁၀ ဧက အထက် ရှိပြီး ဘီစက နှင့်  
စားစာစဉ်းစက် တို့ကို ပိုင်ဆိုင်ပြီး အိမ်ထောင်စု အားဖြင့်  
၁၀၅ အိမ်ထောင်စု ရှိပြီး ဂျီဒီပီ အားဖြင့် ၂၁-၂ ရှိ  
ပါသည်။
- အလယ် အလတ် အိမ်ထောင်စု နှစ်ထပ်အိမ် ၁ သွပ်ပို: ထက်  
၂၇၆ ဆိုင်ကယ် ၁ ဖုန်း လယ် ၅ ဧက အောက် နွား ရှိပြီး အိမ်  
ထောင်စု မှာ ၂၉၉ အိမ်ထောင်စု ရှိပြီး ဂျီဒီပီ အားဖြင့်  
၅၉-၂ ရှိပါသည်။
- အိတ် ၁၀ က် ကိုမွေးမြူသူများသည် နွားပါ အိမ်ထောင်စုများ  
ဖြစ်ပြီး အုပ်စုအိမ် ၁ ထက်က ၁၀ က်ကပ်ပို: ဖြင့် ဖုတ်ပိုင်ပြီး  
အိတ်ကပ် ပိုင်ဆိုင်မှုရှိပြီး အိမ်ထောင်စု အားဖြင့် ၁၀၀ ရှိပြီး  
ဂျီဒီပီ အားဖြင့် ၂၀-၂ ရှိပါသည်။







ရာသီခွင်ပြပြကွဒိန် သုံးသပ်ချက်

ရာသီခွင်ပြပြကွဒိန်

ဇော့ဂျာ - သတိုးဇောင်း

ဖျိနယ် - ပျော်ဘွယ်

နုတ်စု - သတိုးဇောင်း

ကန်စွဲ - ၂၉.၁၁.၂၀၁၇

- ဆွေးနွေးခြင်း၊ ဆန်းစစ်ခြင်း

- ရာသီဥတုမှာ ပူ ပြင်းခြောက်သွေ့သောရာသီ ဥတုဖြစ်ပြီး ရာသီဥတု မပွန် ဖြစ်သွားကွန် နှစ်က နည်းခြင်း ရှေ့ဖြောင်း လှုပ်သား များရှိခြင်း တို့ဖြစ်ပါသည်။

- စိုက်ပျိုးရေးမှာ ကုလားပဲ၊ ဩက်ခွန်၊ နှံ၊ စါ၊ သရက်ချဉ် တို့ကို စစ်စစ် စိုက်ပျိုးပြီး ယခု နဂါတွင် သံပင်လှုပ်ငန်းလှုပ် ကိုင်သူများလည်း များလာကြောင်း သိရပါသည်။

- တစ်နှစ်လုံး ရာတွင် ပွဲတော်များ မဖြတ် ဖြီး နယုန်လနှင့် တော်သလင်းလများတွင်သာ ပွဲတော်မရှိကြောင်း သိရပါသည်။

- တော်သလင်းလနှင့် သီတင်းညွတ်လများတွင် လည်စိုက်ပျိုးရေး မရှိ ကားလပ်ကြောင်း သိရပါသည်။





၆.၅ ဗင်းပုံစံကိုသုံးပြု၍ အဖွဲ့အစည်းများချိတ်ဆက်မှု

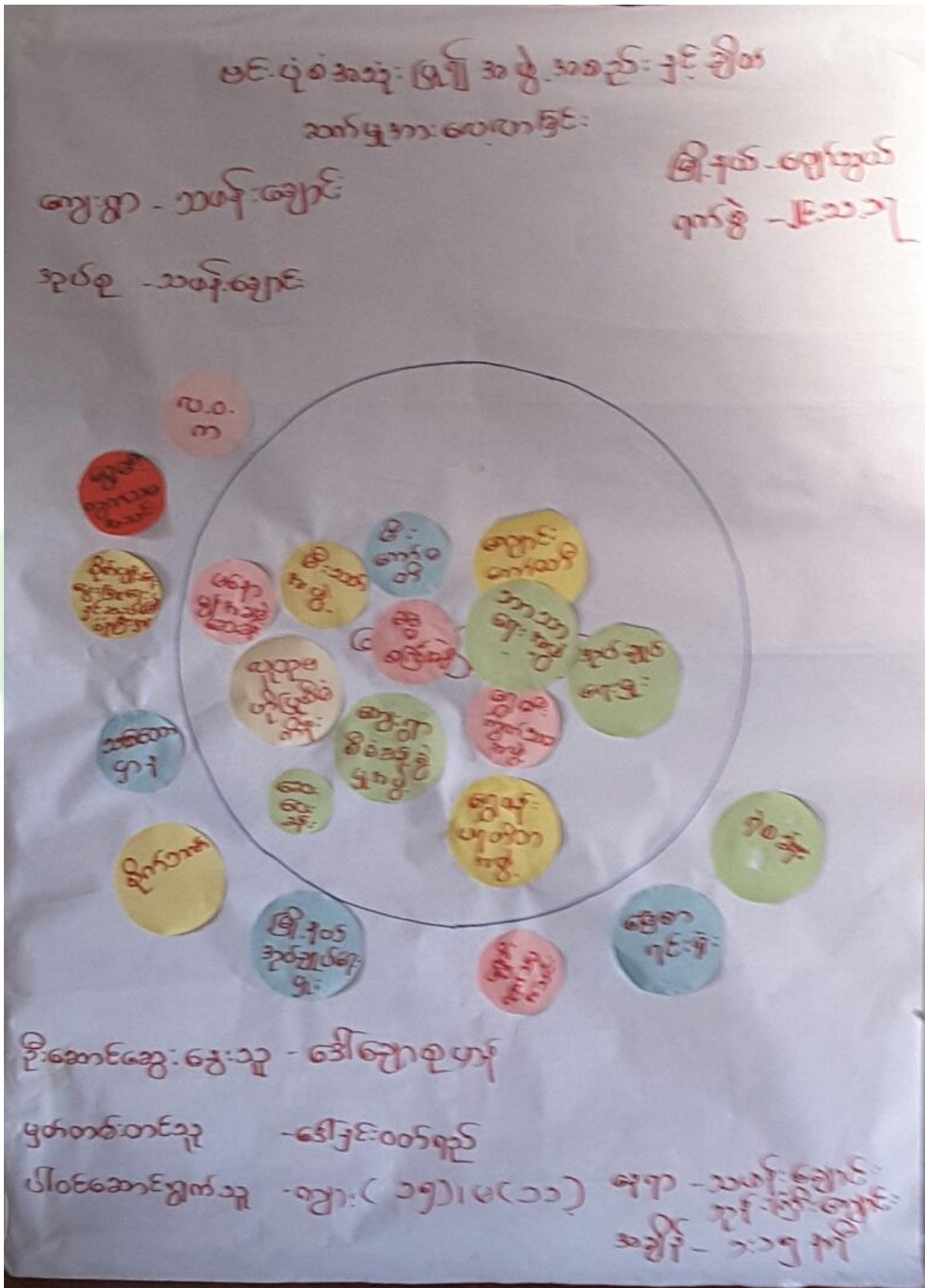





မင်းပုံစံအသုံးပြု၍ အဖွဲ့အစည်း နှင့် ဦးစီးဆက်ဖွဲ့အား  
ပေးလာခြင်း

ကျေးဇူး - သတိုးဇော်

ခြံကုန်း-ပျော်ကွယ်ခြံ

အုပ်စု - သတိုးဇော်

ရက်စွဲ - ၂၉. ၁၁. ၂၀၁၇

ရွာတွင်း ဆက်စပ်နေသော အဖွဲ့အစည်း :  
များ

ရွာ နှင့် ပြင်ပ ဆက်စပ်နေသော အဖွဲ့  
အစည်းများ

- ကာသာကျေး အဖွဲ့

- ရွာထဲ ကျေးအဖွဲ့

- ဝတ္တရောင် အဖွဲ့

- ရဲစခန်း

- ရွာမိုး : ပုဂံ ဟိုတယ်

- ဝ.ဝ.က

- ရေအဖွဲ့ အစည်းအဖွဲ့

- ခြေတန်းရှေ့

- နှစ်ချက်ကျေး ဖွဲ့

- ဖြို နယ် နှစ်ချက်ကျေးဖွဲ့

- ကျောင်း မော်ဂေ

- စိုက်ပျိုးရေး

- ဝိ: မော်ဂေ

- သစ်တောဌာန

- ရွာထဲ ကျေးအဖွဲ့

- စိုက်ပျိုးရေးအဖွဲ့အဖွဲ့နှင့်

- ဝိ: သတိုး

အဖွဲ့အစည်း ဝန်ထမ်း ဖွဲ့

- ဆေးဇာ ဝန်

- ကျေးဇူးအဖွဲ့အစည်း

- ပုဇွန်မင်း ဖြစ်စေရန်

ဦးဆောင်အဖွဲ့အစည်း - ဦးသန်းညွှန်

ဖွဲ့စည်းတင်ပြ - ဒေါ်နုနု - ထက်ရှည်

အဖွဲ့ - ၁: ၀၀ နှစ်

ဝါဝင်အဖွဲ့အစည်း - ဦး (၁၅၁၀ (၁၃))

ကျေး - သတိုးဇော်  
အဖွဲ့ - ဦးဇော်



သုံးသပ်ချက်

ဗင်းပုံစံ အသုံး ပြု၍ အဖွဲ့အစည်း ဖွင့် ချိတ် ဆက်မှု

အားပေးပေးခြင်း

ကျေးဇူး - သတိုးဇွှန်း

မြို့နယ် - ပျော်စွယ်

အုပ်စု - သတိုးဇွှန်း

ရက်စွဲ - ၂၉.၁၁.၂၀၁၇

အေးအေး ဖြင့်၊ သတိုး စစ်ခြင်း :

- ကျေးဇူးစီမံခန့်ခွဲမှု အဖွဲ့ ယူဆယဉ်ပျက်စိမ်းကိန်း၊ ပရောဖွန် အခမဲ့အေး သတိုးဇွှန်း၊ ဆေးပေး သတိုးဇွှန်း၊ ဖိတ် သတိုးဇွှန်း၊ ဖိတ် ကော်မတီ ဓမ္မစင်္ကြံ အဖွဲ့၊ ဤ ဖိတ် ကွက် သမ အဖွဲ့၊ ကျောင်းကော်မတီ၊ အဘိဓာန် ကျေးဇူး၊ အုပ်ချုပ်ရေး ဖွဲ့ စည်း အဖွဲ့၊ ဤ သည် ကျေးဇူး ယူဆ ဖွင့် ဆက်စပ် ရှေ့သော အဖွဲ့ အစည်း များ ပြုစုပါသည်။

- ကျေးဇူးစီမံခန့်ခွဲမှု အဖွဲ့ ဖွင့် ယူဆယဉ်ပျက်စိမ်းကိန်း သည် ကျေးဇူး ယူဆ ဖွင့် စတင် စီမံကိန်း စင်ချောက်သည် ဤ မှ စတင် ဖြစ်ပေါ်ပါသည်။

- ဗ.ဝ.က အဖွဲ့၊ စိုက်ပျိုးရေး မွေးမြူရေး ဖွင့် သည် မြောင်း ဝန်ကြီး ဌာန၊ သစ်တောဌာန၊ စိုက်ပျိုးရေး၊ မြေဓာတ်နှင့် ရေသန့်ရေး ဝန်ကြီးဌာန သည် ကျေးဇူး ယူဆ ဖွင့် ပြုစု ဆက်စပ် ရှေ့သော အဖွဲ့ အစည်း များ ပြုစုကြောင်း သိရပါသည်။





၆.၆ ပင့်ကူအိမ်ကွန်ယက် နှင့် သုံးသပ်ချက်

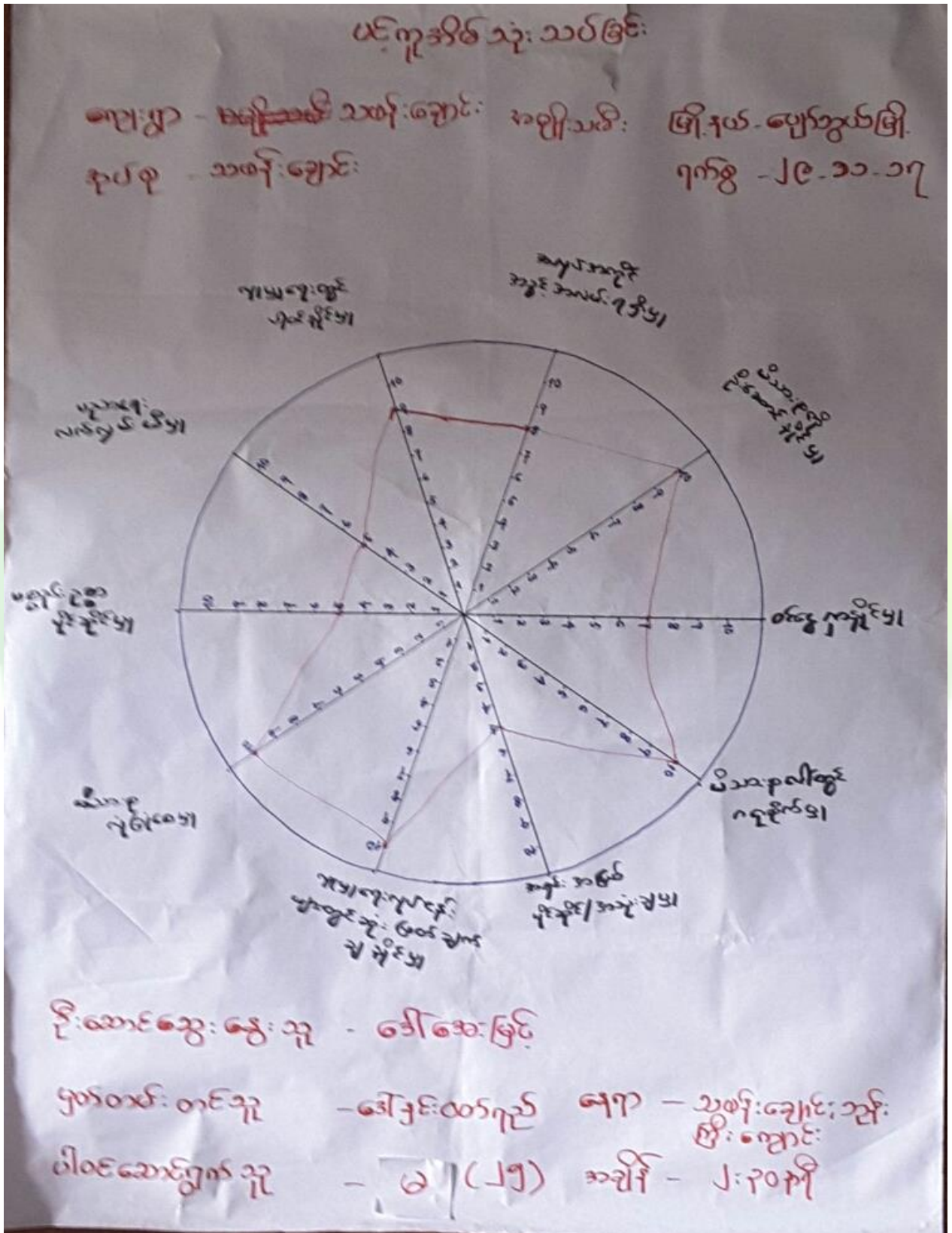



ပင်လှိုင်အိမ်သုံးသတ်ခြင်း

ကျေးဇူး - သမီး: ချောင်း

အဖျား: ဘေး

ဖျားနာ - ဖျားနာသူ

အုပ်စု - သမီး: ချောင်း

ရက်စွဲ - ၂၀.၀၁.၁၇

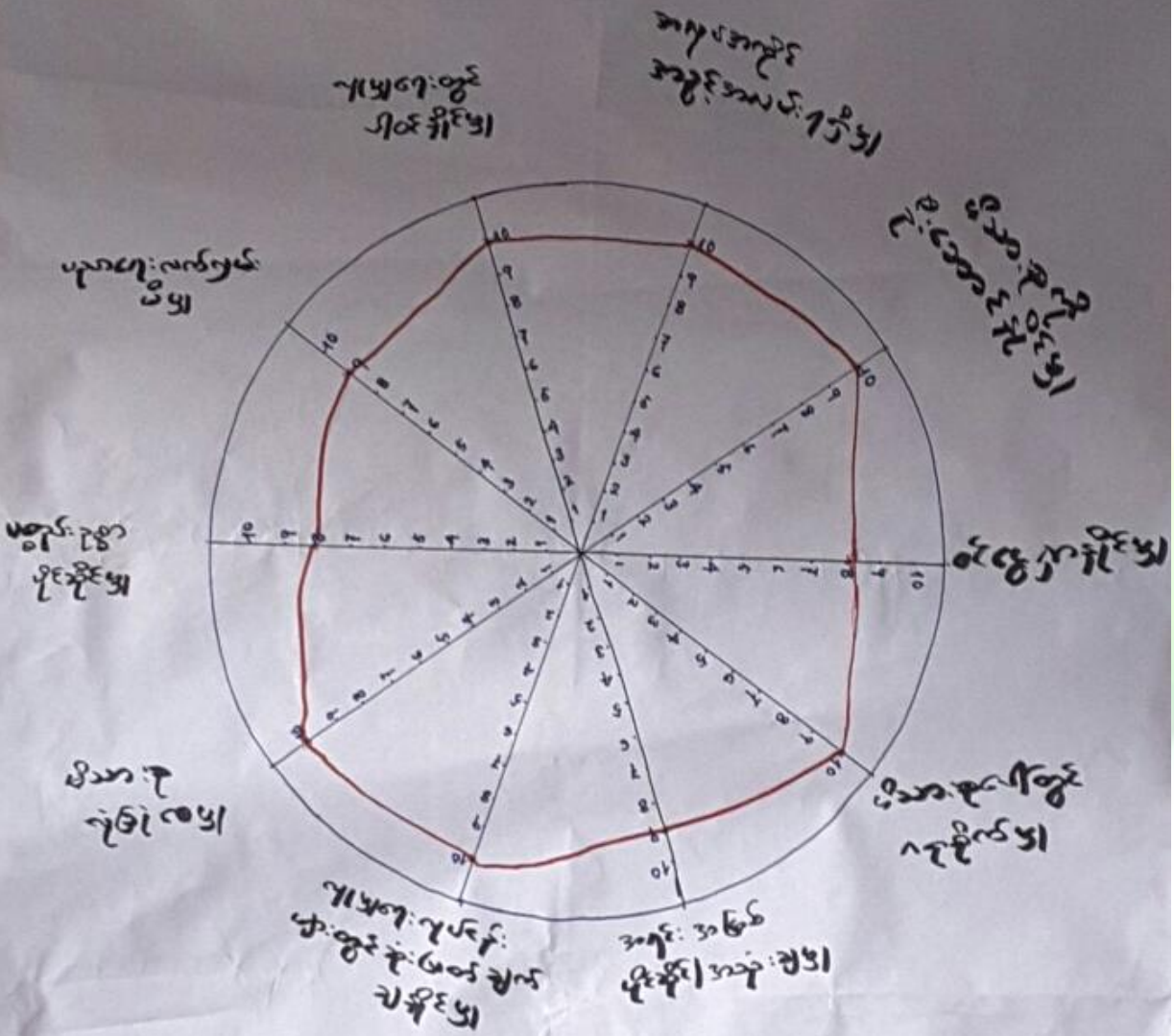

ဦးဆောင်သူ: ဦးအု

မှတ်တမ်း တင်သူ - ဒေါ်ခင်မာမာ

နေရာ - သမီး: ချောင်း

ပါဝင်ဆောင်ရွက်သူ - ၁၅ (၁၅)

အချိန် - ၂:၃၀ မှာ





# ပင်ကိုအိမ်သုံးသင်ခြင်း

ကျေးဇူး - သမားဦးဦး

အမျိုးသား

မြို့နယ်-မော်ကွန်း

အုပ်စု - သမားဦးဦး

+ အမျိုးသမီး

ရက်စွဲ - ၂၉.၁၁.၁၇

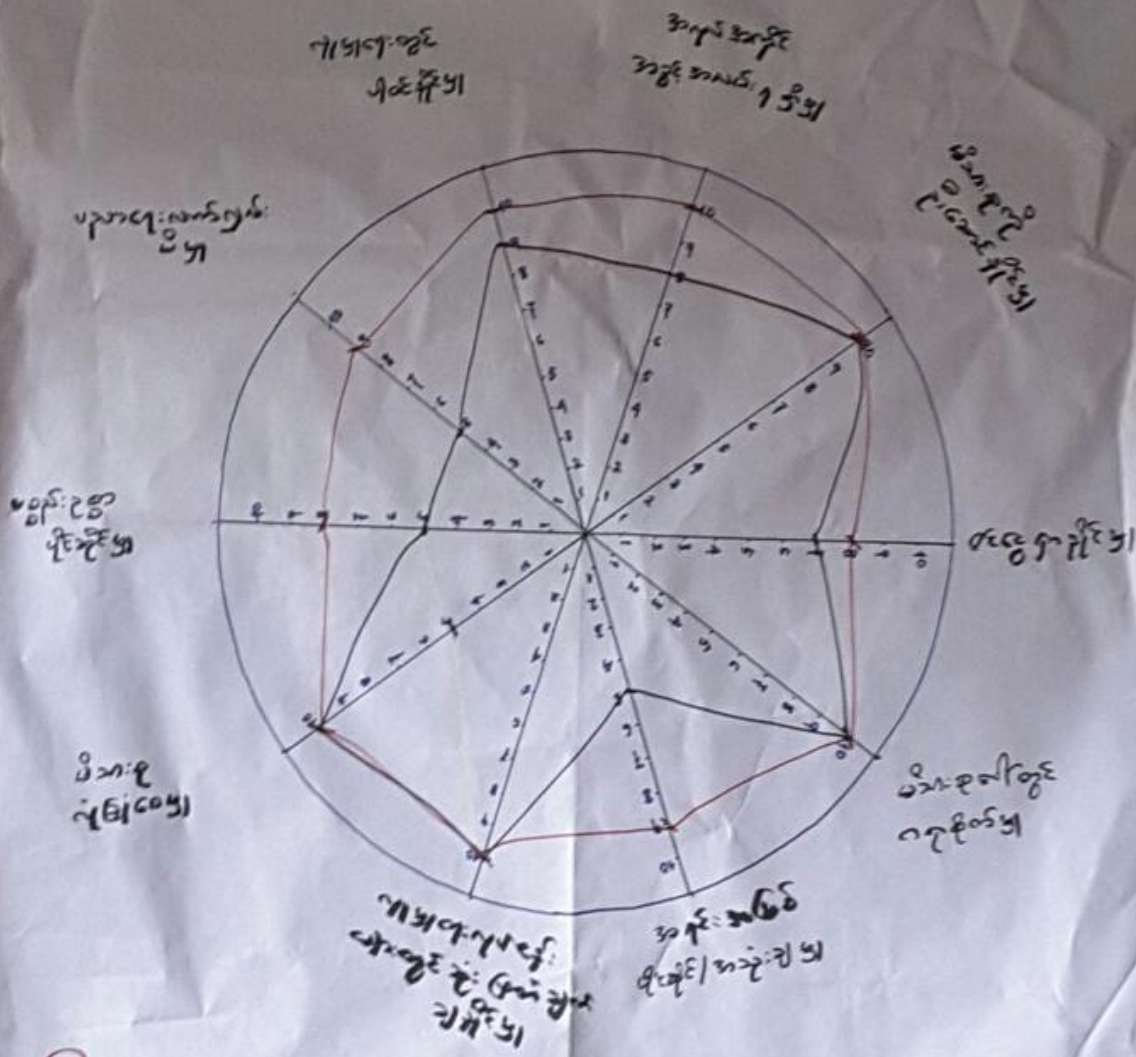

ဦးဆောင်ဆွေးနွေးသူ - ဒေါ်ခင်အေးဖြူ

မှတ်တမ်းတင်သူ - ဒေါ်ဒေါ်အေးဖြူ

ပါဝင်ဆောင်ရွက်သူ - ၇၂၅၄၅.၀၉၆

ကျေးဇူး - သမားဦးဦး

မြို့နယ်-မော်ကွန်း

အရပ်အဖွဲ့ - ၄:၀၀



ပင့်ကူအိမ်ကွန်ယက် သုံးသပ်ချက်။

ပင့်ကူအိမ်သုံးသပ်ခြင်း

ကျေးဇူး-သမား-ချောင်း

မြို့နယ် - ဖျော်ဘွယ်

စုပေါင်း - သမား-ချောင်း

ရက်စွဲ - ၂၉. ၁၁. ၂၀၁၇

ဆွေးနွေးခြင်း သုံးစွဲခြင်း

- ထင်ရှားစွာ နိုင်ငံ ၁ ပညာရေး လက်ထုတ် ဖိ ဖွဲ့ နှင့် ပစ္စည်း ဥစ္စာ ပိုင်ဆိုင်မှု တို့တွင် အမျိုးသမီးများသည် အမျိုးသားများထက်မတူဘဲ အားနည်းမှုရှိကြောင်း သိရပါသည်။
- အရင်းအမြစ် ပိုင်ဆိုင် အသုံး ချခိုင်မှု တွင်လည်း အမျိုးသမီးများသည် အမျိုးသားများထက် အပွန်အားနည်းကြောင်း သိရပါသည်။
- လူမှုရေးတွင်ပါဝင်နိုင်မှု ၊ လူမှုရေးလုပ်ငန်းများတွင် သုံးဖြတ်ချက် ချခိုင်မှု တို့တွင် အမျိုးသား အမျိုးသမီး ဂုဏ်တူရှိပြီး ဖိသားစုအပေါ်တွင် ဂရုစိုက်မှု မရှိသေးဘဲ အားလုံး ဖြစ်ပေါ်မှု တို့တွင်လည်း အမျိုးသား အမျိုးသမီး ဂုဏ်တူရှိကြောင်း သိရပါသည်။







# Problem Tree (ပြဿနာပင်)

ကျေးဇူး သနားစေရန်

မြို့နယ် - ပုသိမ်

နယ်စပ် - သစ်တောမြစ်

ရက်စွဲ - ၂၉.၁၁.၁၇

မွေးမွေးခြင်း၊ သား - စစ် ခြင်း

- ဖျားရောဂါ၊ ပျို့ခြင်း၊ နှလုံးပညာ ပျို့ခြင်း၊ ရေခဲရေ

ကောက်ညှိခြင်း၊ ကျေးဇူးတင်၊ လမ်း၊ များ၊ မကောင်း၊  
ခြင်း၊ ဝါးတော၊ ကန္တာရပင် မကြာခင် ကျောက် ခြင်း

ပညာကတ် နည်းပါးခြင်း၊ ဘုံ များများ ဖြစ် ကပ်ပြော  
နည်းစေခြင်း၊ ဖွဲ့ဖွဲ့ ပြု စေခြင်း ဖြစ်ကြောင်း

သိရပါသည်။

- ဖျားရောဂါ၊ ပျို့ခြင်း နှလုံးပညာ ကလေးများ အသက်ကြာ

ခြင်း၊ အများနှင့် ဘုံ များများကြောင့် ကလေးများ ဖြစ်  
ပညာရေး ကြောင့် များ များ ကြောင့် သိရပါသည်။

- ကျား၊ လမ်း၊ များ၊ မကောင်း၊ သောကြာ ကလေးများ

နှင်း၊ ကြေး၊ စားများ၊ ကွက် သွား၊ လာရေ၊ ကန္တာရ  
များကြောင့် သိရပါသည်။





၆.၈ ကျေးရွာ၏ မျော်မှန်းချက် (၄)နှစ်စာ ကျေးရွာဖွံ့ဖြိုးရေးအစီအစဉ်

အမျိုးအမည်	အမျိုးအမည်	အမျိုးအမည်
<p>အမျိုးအမည် - ၀၀၀၀၀၀</p> <p>အမျိုးအမည် - ၀၀၀၀၀၀</p> <p>အမျိုးအမည် - ၀၀၀၀၀၀</p>	<p>အမျိုးအမည်</p> <p>အမျိုးအမည်</p> <p>အမျိုးအမည်</p>	<p>အမျိုးအမည်</p> <p>အမျိုးအမည်</p> <p>အမျိုးအမည်</p>
<p>အမျိုးအမည်</p> <p>အမျိုးအမည်</p> <p>အမျိုးအမည်</p>	<p>အမျိုးအမည်</p> <p>အမျိုးအမည်</p> <p>အမျိုးအမည်</p>	<p>အမျိုးအမည်</p> <p>အမျိုးအမည်</p> <p>အမျိုးအမည်</p>



<p>အမျိုးအမည် - ဝန်ထမ်းအဖွဲ့</p>	<p>အဖွဲ့အစည်း</p>	<p>အဖွဲ့ဝင်များ</p>
<p>အဖွဲ့အစည်း - ဝန်ထမ်းအဖွဲ့</p>	<p>အဖွဲ့အစည်း</p>	<p>အဖွဲ့အစည်း</p>
<p>အဖွဲ့အစည်း - ဝန်ထမ်းအဖွဲ့</p>	<p>အဖွဲ့အစည်း</p>	<p>အဖွဲ့အစည်း</p>
<p>အဖွဲ့အစည်း - ဝန်ထမ်းအဖွဲ့</p>	<p>အဖွဲ့အစည်း</p>	<p>အဖွဲ့အစည်း</p>
<p>အဖွဲ့အစည်း - ဝန်ထမ်းအဖွဲ့</p>	<p>အဖွဲ့အစည်း</p>	<p>အဖွဲ့အစည်း</p>
<p>အဖွဲ့အစည်း - ဝန်ထမ်းအဖွဲ့</p>	<p>အဖွဲ့အစည်း</p>	<p>အဖွဲ့အစည်း</p>
<p>အဖွဲ့အစည်း - ဝန်ထမ်းအဖွဲ့</p>	<p>အဖွဲ့အစည်း</p>	<p>အဖွဲ့အစည်း</p>





ကျေးဇူး-သမား-ကျောင်း  
 ကျေးဇူး-ရွာ-သမား-ကျောင်း

မြို့-ပုသိမ်-ပျော်-ရွာ  
 ၇-၈-၁၇ - ၅.၃.၁၇

နံပါတ် အစဉ်	ဖွဲ့စည်း-တက်-ရောက်- ရက်-စဉ်-ရက်	အဆို-ပြု-သူ	ပုံနှိပ်-ရက်
၅	- စာသင်-ကျောင်း <del>ကျောင်း</del> (၂-တန်း-အထိ)	ကျား + ၅	၁၅၇
၃	- သွား-ခွဲ-ဖို့	ကျား + ၄	၁၆၄
၈	- ဆေး-ပေး-ခန်း	ကျား + ၄	၁၇၈
၇	- ရွာ-တွင်း-လမ်း	ကျား + ၂	၂၁
၂	- တောက်-သုံး-ရေ (ရေ-ချိုး-ပေး-ဆေး-ရေ) (ပျက်-စွန့်)	ကျား + ၄	၁၆၇
၉	- စာ-ကြည့်-ခန်း	မ	၅၇
၆	- ရေ-ကျော်-ပြု-ရန်-ခွဲ	ကျား	၁၀၀
၄	- ရွာ-လမ်း- ကျား-ကျော်	ကျား	၁၆၀
၁၀	- ရေ-ဆိုး-ဖြောင်း	ကျား	၅၁
၉	- စာ-သင်-ကျောင်း အထိ-ဖြင့်-ဆွဲ	ကျား + ၄	၃၂၀





၇။ ကော်မတီဝင်များရွေးချယ်ခြင်းနှင့်ကျေးရွာဖွံ့ဖြိုးရေးအစီအစဉ်ဆောင်ရွက်မှုမှတ်တမ်းဓါတ်ပုံများ



ကော်မတီရွေးချယ်ရန် မဲရေတွက်နေစဉ်



စီမံကိန်းမိတ်ဆက်အစည်းအဝေး မှတ်တမ်းဓါတ်ပုံ





အမျိုးသမီးများပင့်ကူအိမ်ကွန်ယက်ရေးဆွဲနေစဉ် မှတ်တမ်းဓါတ်ပုံ



ကျေးရွာဖွံ့ဖြိုးရေးဦးစားပေးမဲပေးရန်တန်းစီနေကြစဉ်





ကျေးရွာလုပ်ငန်းခွဲအတွက်အခက်အခဲများဖော်ထုတ်ဆွေးနွေးစဉ်





၇။ ကော်မတီဝင်များစာရင်း

ကော်မတီဝင်များစာရင်း - သဖန်းချောင်း နဂယ်စိုက်ရေး၊ သဖန်းချောင်းကျေးရွာ

စဉ်	အမည်	ကျား-မ	ရာထူး
၁	ဦးဆန်း ညွန့်	ကျား	စီမံကိန်းဥက္ကဋ္ဌ
၂	ဒေါ်ချော့စုဟန်	မ	စီမံကိန်းဥက္ကဋ္ဌ
၃	ဦးရဲမင်းဌေး	ကျား	ဝယ်ယူရေး
၄	ဦးသိန်းတန်	ကျား	ဝယ်ယူရေး
၅	ဒေါ်ယဉ်မြ	မ	ဝယ်ယူရေး
၆	ဦးတင်ဖိုး	ကျား	လုပ်ငန်းထိန်းသိမ်းရေး
၇	ဦးလှိုင်မြင့်	ကျား	လုပ်ငန်းထိန်းသိမ်းရေး
၈	ဒေါ်ခင်စုစု	မ	လုပ်ငန်းထိန်းသိမ်းရေး
၉	ဦးကျော်အောင်	ကျား	စောင့်ကြည့်ကြီးကြပ်ရေး
၁၀	ဦးကျော်ဝင်း	ကျား	စောင့်ကြည့်ကြီးကြပ်ရေး
၁၁	ဒေါ်ကြည်ခိုင်	မ	စောင့်ကြည့်ကြီးကြပ်ရေး
၁၂	ဦးအောင်ချို	ကျား	အကြံပြု၊ တိုင်ကြားရေးတာဝန်ခံ
၁၃	ဦးမြင့်ဟန်	ကျား	အကြံပြု၊ တိုင်ကြားရေးတာဝန်ခံ
၁၄	ဒေါ်မြသက်လွင်	မ	အကြံပြု၊ တိုင်ကြားရေးတာဝန်ခံ
၁၅	ဦးဆန်းလွင်	ကျား	ကျေးရွာအုပ်စုအဖွဲ့ဝင်
၁၆	ဦးကျော်ခိုင်ဦး	ကျား	စေတနာ့ဝန်ထမ်း
၁၇	ဦးမာလွင်	ကျား	စေတနာ့ဝန်ထမ်း
၁၈	ဒေါ်မင်းမင်းသူ	မ	စေတနာ့ဝန်ထမ်း
၁၉	ဒေါ်အေးမင်း	မ	စေတနာ့ဝန်ထမ်း
၂၀			
၂၁			
၂၂			
၂၃			
၂၄			
၂၅			

စုစုပေါင်း (၁၉) ယောက်      ကျား- ( ၁၂ ) ယောက် +မ- ( ၇ ) ယောက်

ကျေးရွာအုပ်စုစီမံကိန်းအထောက်အကူပြုကော်မတီ

.....ဦးဆန်း ညွန့်..... ကျေးရွာအုပ်စုစီမံကိန်းအထောက်အကူပြုကော်မတီ၊ ဥက္ကဋ္ဌ  
 ....ဒေါ်ချော့စုဟန်..... ကျေးရွာအုပ်စုစီမံကိန်းအထောက်အကူပြုကော်မတီ၊ ဥက္ကဋ္ဌ  
 .....ဦးရဲမင်းဌေး..... ကျေးရွာအုပ်စုစီမံကိန်းအထောက်အကူပြုကော်မတီ၊ ဘဏ္ဍာရေးဥက္ကဋ္ဌ

မှတ်တမ်းတင်သူ

အမည်။

ရာထူး။ လူထုစည်းရုံးရေးမှူးရက်စွဲ။ ...../...../.....



၈။ ကျေးရွာအခြေခံအချက်အလက်များ (ပုံစံ-၁)

ပုံစံ - ၈ - ၁ ကျေးရွာအခြေခံအချက်အလက်များ (Form PC 1)

လမ်းညွှန်ချက်၊ ကျေးရွာတစ်ရွာသို့ ပထမဆုံးမိတ်ဆက်ခရီး သွားရောက်သောအခါ လူထုစည်းရုံးရေးမှူးသည် ကျေးရွာ ခေါင်းဆောင်များအား ကျေးရွာအချက်အလက်များကို မေတ္တာရပ်ခံ၍ တောင်းခံရသည်။ ဤအချက်အလက်များကို စီမံကိန်း မိတ်ဆက်အစည်းဝေးမတိုင်မီတောင်းခံရမည်။ စီမံကိန်းမိတ်ဆက်အစည်းဝေးတွင် လူထုစည်းရုံးရေးမှူးသည် ဤအချက်အလက် များအား စစ်ဆေးပြီး မှန်ကန်အောင်ပြုလုပ်ရမည်။ ပြီးနောက်တွင် လူထုစည်းရုံးရေးမှူးမှ သတင်းအချက်အလက်ထံသို့ Tablets မှ တာဆင့် ဖြည့်သွင်းရမည်။

ကျေးရွာခေါင်းဆောင် အမည် ဦးချစ်အုန်း	ကျေးရွာခေါင်းဆောင်၏ ဇွန်းနံပါတ် ၀၇-၇၆၂၂၃၇၀၀	လူထုစည်းရုံးရေးမှူး၏ အမည် ဒေါ်နှင်းဝင်း
ပြည်နယ်/တိုင်းဒေသကြီး မန္တလေး	မြို့နယ် ပျော်ဘွယ်	ကျေးရွာအုပ်စု အမှ. ချောင်း
ကား လူဦးရေ		ကျေးရွာ အမှ. ချောင်း

လူမျိုးစု	အိမ်ထောင်စုအရေအတွက်	ကိုးကွယ်သည့်ဘာသာ	အိမ်ထောင်စုအရေအတွက်
လူမျိုးစု (၁) ဗမာ	၅၃	ဘာသာ (၁) ဗုဒ္ဓဘာသာ	၅၃
လူမျိုးစု (၂) -----		ဘာသာ (၂) -----	
လူမျိုးစု (၃) -----		ဘာသာ (၃) -----	
လူမျိုးစုရော အခြား		ဘာသာရော -----	

မသန်စွမ်းသူများ	-
သက်ကြီးရွယ်အိုများ (၆၅ နှစ် နှင့် အထက်)	၁၇၂
စစ်ဘေးရှောင်	-

	အမျိုးသား (အရေအတွက်)	အမျိုးသမီး (အရေအတွက်)
လူဦးရေ		
လူမျိုးစု (၁)-----	၁၀၄၅	၁၁၇၅
လူမျိုးစု (၂)-----		
လူမျိုးစု (၃)-----		
အခြား		
အိမ်ထောင်ဦးစီး	၄၄၂	၈၈

(ခ) အခြေခံအဆောက်အအုံ အသုံးအဆောင်များ

တံဆိပ်ကျောင်း	အမှတ် ခြံပိ	ကျန်းမာရေး	အမှတ် ခြံပိ	ဘာသာရေး အဆောက် အအုံများ	အမှတ် ခြံပိ
---------------	----------------	------------	----------------	----------------------------	----------------





အထက်တန်းကျောင်း	<input type="checkbox"/>	ဆေးရုံ	<input type="checkbox"/>	ဝေတီ	<input checked="" type="checkbox"/>
အလယ်တန်းကျောင်း	<input checked="" type="checkbox"/>	ကျန်းမာရေးဌာန	<input type="checkbox"/>	ဘုန်းကြီးကျောင်း	<input checked="" type="checkbox"/>
မူလတန်းကျောင်း	<input checked="" type="checkbox"/>	ကျန်းမာရေးဌာနခွဲ	<input type="checkbox"/>	ဟိန္ဒူဘုရားကျောင်း	<input type="checkbox"/>
ပုဂံကျောင်း	<input checked="" type="checkbox"/>	ဆေးပေးခန်း	<input checked="" type="checkbox"/>	ရေစိမ့်ကန်ကျောင်း	<input type="checkbox"/>
အခြား	<input type="checkbox"/>	အခြား	<input type="checkbox"/>	ဝလီ	<input type="checkbox"/>
				အခြား	<input type="checkbox"/>
မှတ်ချက်		မှတ်ချက်		မှတ်ချက်	

(ဂ) ကျွမ်းကျင်သူများမှတ်တမ်း (ကျေးရွာတွင်နေထိုင်သော သို့မဟုတ် တခြားရွာမှလာရောက်သော ကျွမ်းကျင်သူများ)

(ခ) စာသင်ကျောင်း			(၂) ကျန်းမာရေး			(၃) လက်မှုပညာရှင်		
	ရွာတွင်နေထိုင်သူ	အခြားရွာမှလာသူ		ရွာတွင်နေထိုင်သူ	အခြားရွာမှလာသူ		ရွာတွင်နေထိုင်သူ	အခြားရွာမှလာသူ
မူလတန်းပြဆရာ/မ	<input type="checkbox"/>	<input checked="" type="checkbox"/>	ဆရာဝန်	<input type="checkbox"/>	<input type="checkbox"/>	လက်သမား	<input checked="" type="checkbox"/>	<input checked="" type="checkbox"/>
အထက်တန်းပြဆရာ/မ	<input type="checkbox"/>	<input type="checkbox"/>	လက်ထောက်ကျန်းမာရေးမှူး	<input type="checkbox"/>	<input type="checkbox"/>	ပန်းရံ	<input checked="" type="checkbox"/>	<input checked="" type="checkbox"/>
အလယ်တန်းပြဆရာ/မ	<input type="checkbox"/>	<input checked="" type="checkbox"/>	အမျိုးသမီးကျန်းမာရေးဆရာမ	<input type="checkbox"/>	<input type="checkbox"/>	လျှပ်စစ်ကျွမ်းကျင်ပီးသမား	<input type="checkbox"/>	<input type="checkbox"/>
ပုဂံဆရာ/မ	<input type="checkbox"/>	<input checked="" type="checkbox"/>	သားဖွားဆရာမ	<input type="checkbox"/>	<input type="checkbox"/>	ရေပိုက်သူသည်	<input type="checkbox"/>	<input type="checkbox"/>
အခြား	<input type="checkbox"/>	<input type="checkbox"/>	ပြည်သူ့ကျန်းမာရေးလုပ်သား	<input type="checkbox"/>	<input type="checkbox"/>	စက်ပြင်ဆရာ	<input checked="" type="checkbox"/>	<input type="checkbox"/>
မှတ်ချက်			မှတ်ချက်			မှတ်ချက်		

(ဃ) ကျေးရွာသို့ ရောက်ရှိနိုင်သည့် လမ်းအခြေအနေ / ကျေးရွာတစ်ရွာသည် ၎င်း၏ ကျေးရွာအုပ်စုနှင့် ဆက်သွယ်ထားသော လမ်းအခြေအနေ (အောက်ဖိတ်ကို ဝိုင်းပါ)

ကျောက်ကြမ်းလမ်း: (ကတ္တရာလမ်း) ကွန်ကရစ်လမ်း: မော်တော်ဆိုင်ကယ်လမ်း:  
 ကျောက်ခင်းလမ်း: မြေသားလမ်း: လူသွားလမ်း: အခြား: \_\_\_\_\_

(င) ကျေးရွာဖွံ့ဖြိုးမှုစီမံချက်

- (၁) လူထုဗဟိုပြုစီမံကိန်းမစတင်မီ ဤကျေးရွာတွင်ကျေးရွာဖွံ့ဖြိုးမှု စီမံချက်ရှိခဲ့ပါသလား? ဝိုင်းပါ  
ရှိပါသည်/မရှိပါ/မသိပါ
- (၂) ရှိခဲ့ပါလျှင် ဤစီမံချက်ကို မည်သည့် ခုနှစ်တွင်ပြင်ဆင်ခဲ့ပါသနည်း? နှစ်-----/မသိပါ
- (၃) ဤစီမံချက်ကို ဖြည့်စည်းမှုအတည်ပြုခဲ့ပါသလား? ပြုခဲ့ပါသည်/မပြုခဲ့ပါ /မသိပါ

(စ) ခရီးအကွာအဝေး

- (၁) ဤကျေးရွာ၏ဗဟိုမှ ၎င်းကျေးရွာအုပ်စု၏ဗဟိုအထိ ခရီးခိုင်းမည်မျှကွာဝေးသနည်း? ခိုင် ၂.၄၅ မိုင်/မသိပါ
- (၂) ဤကျေးရွာမှ ၎င်းကျေးရွာအုပ်စု၏ဗဟိုအထိ သွားလာရာတွင်ကြာမြင့်သည့်အချိန်၊

ခြောက်သွေ့ရာသီတွင်ကြာချိန် ၁၃ မိနစ် ----- ထော်လာဂျီ/မော်တော်ဆိုင်ကယ်/ခြေလျင်/လား/မော်တော်ဘုတ်/  
 အခြား: -----  
 မိုးရာသီတွင်ကြာချိန် ၁၂ မိနစ် ----- ထော်လာဂျီ/မော်တော်ဆိုင်ကယ်/ခြေလျင်/လား/မော်တော်ဘုတ်/  
 အခြား: -----



က။ လူထုစီမံကိန်း၏ လာမည့် ( ၄ ) နှစ်အတွက် အကျုံးဝင်သော ဦးစားပေး ဖွံ့ဖြိုးတိုးတက်မှု လုပ်ငန်း အစီအစဉ်များအားဖော်ပြပါ။

အဆင့်	ကျေးရွာအတွက် ဦးစားပေး ဖွံ့ဖြိုးတိုးတက်မှု လုပ်ငန်းစဉ်များ	အဆိုပြုသူ (အမျိုးသားများ/ အမျိုးသမီးများ/အမျိုးသား+ အမျိုးသမီး)	ခန့်မှန်းကုန်ကျ စရိတ်	အကျိုးခံစားခွင့်ရှိသူ ခန့်မှန်းခြေ အရေ အတွက်
၁	ရွာတွင်းလမ်းပြင်ပြင်	စတုတ္ထတန်း + သမီး	၁၃၅၂၉၀၀	၂၂၂၀
၂	ကျွန်းလှေစုတ်ဖျက်ခြင်း	စတုတ္ထတန်း + သမီး	၃၀၅၀၀၀၀	၂၂၂၀
၃	အိမ်ခြံမြေအကျိုးအမြတ်	စတုတ္ထတန်း + သမီး	၃၀၀၀၀၀၀	၂၂၂၀
၄				
၅				
၆				
၇				

ဃ။ လူထုစီမံကိန်း၏ လာမည့် ( ၄ ) နှစ်အတွက် အကျုံးဝင်သော ဦးစားပေး ဖွံ့ဖြိုးတိုးတက်မှု လုပ်ငန်း အစီအစဉ်များအားဖော်ပြပါ။

အဆင့်	ကျေးရွာအတွက် ဦးစားပေး ဖွံ့ဖြိုး တိုးတက်မှု လုပ်ငန်းစဉ်များ	အဆိုပြုသူ (အမျိုးသားများ/ အမျိုးသမီးများ/အမျိုးသား+ အမျိုးသမီး)	အခန်းကဏ္ဍ
၁			
၂			
၃			
၄			
၅			
၆			

ခေါင်းဆောင်၊ ကျေးရွာစီမံကိန်းအထောက်အကူပြုကော်မတီမှ အတည်ပြုသည်။

အမည် ဦးအိမ်အိမ် လက်မှတ် San နေ့စွဲ ၃၀.၁၁.၂၀၁၇





ဥ။ ပုံစံ ၈-၂။ စီမံကိန်းစက်ဝန်းအချိန်ဇယား

ပုံစံ - ၈ - ၂ - စီမံကိန်းစက်ဝန်းအချိန်ဇယား (PC 2)

လမ်းညွှန်ချက် သတ်မှတ်ရာလူထုစုစည်းမှုရေးရာ/လက်ထောက်ရည်ရွယ်ချက်များမှ စီမံကိန်းစက်ဝန်းအဆင့်တက်ပုံစံပြုစီမံဦးစီးတိုင်း ကျေးရွာအုပ်စုအတွက် ဤပုံစံကို ဖြည့်သွင်းရမည်။	
စည်းရုံးရေးရာ/ဝန်ထမ်း အသံ - ၁၅/၁၂/၂၀၁၆	စက်ဝန်းအားအမှတ်ဖြစ်ပါ မှတ်တမ်း(၁) <input type="checkbox"/> စက်ဝန်း(၂) <input type="checkbox"/> စက်ဝန်း(၃)
၀.၄.၅ - ၅.၃.၂၀၁၆	စက်ဝန်း(၄)
ပြည်နယ်/တိုင်း မန္တလေး	ကျေးရွာအုပ်စု ၁၁၅၇ ချွဲကင်း၊ ကျေးရွာ ၁၁၅၇၁၁

စီမံကိန်းအောင်မြင်မှုအဆင့်များ	နေ့စွဲ		အစည်းအဝေးတွင်တက်ရောက်သူအရေအတွက်			
	စတင်သည့် နေ့	ပြီးဆုံးသည့်နေ့	အချိန်အရေအတွက်	အချိန်သီး အရေအတွက်	အိမ်ထောင်စု အရေအတွက်	လူမျိုးစုတက်ရောက်သူ အရေအတွက် နှင့် လူမျိုးစုအမည်
၁။ ကျေးရွာစီမံကိန်း ဗီဒီယိုထုတ်ပြန်ချက်အစည်းအဝေး	၅.၃.၂၀၁၆	၅.၃.၂၀၁၆	၁၈၂	၁၇၀	၃၄၁	၁၈၁   ၃၅၂
၂။ ကျေးရွာစွဲမြဲရေး စီမံချက်ရေးဆွဲခြင်း အစည်းအဝေး	၆.၃.၂၀၁၆	၆.၃.၂၀၁၆	၁၃၂	၁၂၀	၂၅၂	၁၈၁   ၂၅၂
၃။ ကျေးရွာအုပ်စု လုပ်ငန်းဆုံးဖြတ်ချက်ချသည့် အစည်းအဝေး	၁၃.၃.၂၀၁၆	၁၃.၃.၂၀၁၆	၁၃	၉	၂၂	၁၈၁   ၂၂
၄။ မြို့နယ်အဆင့် စီမံကိန်းရေးဆွဲရေး နှင့် အကောင်အထည်ဖော်ရေးကော်မတီ၏ စီမံကိန်း သုံးသပ်မှု အစည်းအဝေး			မရှိ	မရှိ	မရှိ	မရှိ
၅။ မြို့နယ် စီမံကိန်းရေးဆွဲရေး နှင့် အကောင်အထည်ဖော်ရေး ကော်မတီ၏ဆုံးဖြတ်မှုကို ရွာသို့ အသိပေး အကြောင်းကြားသည့် အစည်းအဝေး	၁၆.၉.၁၇	၁၆.၉.၁၇	၂၄၁	၅၇	၂၉၈	၁၈၁   ၂၉၈
၆။ စီမံကိန်းလုပ်ငန်းစဉ်စီမံချက်ရေးဆွဲခြင်း အစည်းအဝေး						
၆.၁။ စီမံကိန်းလုပ်ငန်း အကောင်အထည်ဖော် ရေးဆွဲစီမံခန့်ခွဲရေးဆွဲခြင်း	၁၆.၉.၁၇	၁၆.၉.၁၇	၂၄၁	၅၇	၂၉၈	၁၈၁   ၂၉၈



အမျိုးအမည်	အမျိုးအမည်	အမျိုးအမည်	အမျိုးအမည်	အမျိုးအမည်	အမျိုးအမည်	အမျိုးအမည်	အမျိုးအမည်	အမျိုးအမည်	အမျိုးအမည်
၆.၂။ ဝယ်ယူရေးအစီအစဉ် ရေးဆွဲခြင်း	၃၁.၇.၁၇	၃၁.၇.၁၇	၂၄၁	၅၇	၂၅၈	၂၅၈	၂၅၈	၂၅၈	၂၅၈
၆.၃။ ဘဏ္ဍာရေးကျန်ကျမှု လျာထားအစီအစဉ် ရေးဆွဲခြင်း	၃၁.၇.၁၇	၃၁.၇.၁၇	၁၀	၈	၁၈	၁၈	၁၈	၁၈	၁၈
၆.၄။ မြင်/ထိန်းအစီအစဉ် ရေးဆွဲခြင်း	၃၁.၇.၁၇	၃၁.၇.၁၇	၂၄၁	၅၇	၂၅၈	၂၅၈	၂၅၈	၂၅၈	၂၅၈
၇။ စီမံကိန်းလုပ်ငန်းခွဲ တိုးတက်မှု စောင့်ကြည့် အစည်းအဝေး									
၇.၁။ အစည်းအဝေး ယထာအကြိမ်									
၇.၂။ အစည်းအဝေး ခုတိယအကြိမ်									
၇.၃။ အစည်းအဝေး ဘက်ယအကြိမ်									
၈။ စီမံကိန်းလုပ်ငန်းခွဲ အပြီးသတ်စစ်ဆေးခြင်း အစည်းအဝေး									
၉။ လူထုစစ်ဆေးမှုအစည်းအဝေး									







အခြေခံကျန်းမာရေး

ကျန်းမာရေးနှင့် အားကစား ဝန်ကြီးဌာန  
 အခြေခံကျန်းမာရေး ဝန်ကြီးဌာန

အခြေခံကျန်းမာရေး ဝန်ကြီးဌာန

အမှတ်	အခြေခံကျန်းမာရေး ဝန်ကြီးဌာန	အခြေခံကျန်းမာရေး ဝန်ကြီးဌာန	အခြေခံကျန်းမာရေး ဝန်ကြီးဌာန
၀၁	အခြေခံကျန်းမာရေး ဝန်ကြီးဌာန	အခြေခံကျန်းမာရေး ဝန်ကြီးဌာန	၀၀၀
၀၂	အခြေခံကျန်းမာရေး ဝန်ကြီးဌာန	အခြေခံကျန်းမာရေး ဝန်ကြီးဌာန	၀၀၀
၀၃	အခြေခံကျန်းမာရေး ဝန်ကြီးဌာန	အခြေခံကျန်းမာရေး ဝန်ကြီးဌာန	၀၀၀

၀၄

အခြေခံကျန်းမာရေး ဝန်ကြီးဌာန  
 အခြေခံကျန်းမာရေး ဝန်ကြီးဌာန  
 အခြေခံကျန်းမာရေး ဝန်ကြီးဌာန

အခြေခံကျန်းမာရေး ဝန်ကြီးဌာန  
 အခြေခံကျန်းမာရေး ဝန်ကြီးဌာန  
 အခြေခံကျန်းမာရေး ဝန်ကြီးဌာန





၁၁။ ပုံစံ ၈-၄။ ကျေးရွာဖွံ့ဖြိုးရေးစီမံကိန်းလုပ်ငန်းခွဲရွေးချယ်ခြင်းပုံစံ

ပုံစံ - ၈ - ၄ ကျေးရွာအုပ်စုစီမံကိန်းလုပ်ငန်းခွဲရွေးချယ်ခြင်းပုံစံ (Form PC 4)

လက်ညှန်မှတ်၊ စီမံကိန်းလုပ်ငန်းခွဲရွေးချယ်မှုအစည်းအဝေးပြီးနောက်တွင် ကျေးရွာအုပ်စုမှ CF/TF တို့၏ အကူအညီရယူ၍ ကျေးရွာစီတောက်ကော်မတီမှ လက်မှတ်ရေးထိုးပြီး အဆိုပါပုံစံအား ပြည့်စုံအောင်ဖြည့်သွင်းရမည်။ ဤပုံစံအား ပြည့်စုံစွာဖြည့်သွင်းပြီးပါက ကျေးရွာအုပ်စုဖွံ့ဖြိုးတိုးတက်ရေးစီမံချက်တွင် TPIC သို့ ပေးပို့ရန်အတွက် နောက်ဆက်တွဲအဖြစ် ထားရှိရမည်။ CF မှ ကျေးရွာတစ်ရွာချင်းစီ၏ စီမံကိန်းလုပ်ငန်းခွဲဆိုင်ရာ အချက်အလက်များကို MIS သို့ ထည့်သွင်းရမည်။ (ယခုနစ်စီမံကိန်းလုပ်ငန်းခွဲ မလုပ်ကိုင်သော ကျေးရွာများ မပါဝင်ပါ။)

ကျေးရွာစည်းရုံးရေးမှူး/ဝန်ထမ်းအမည် ဒေါ်မြင်းထွန်း

နေ့စွဲ ၂.၁၂.၁၇

ပြည်နယ်/တိုင်း မန္တလေး၊ ဝန်ထမ်းအမည် ဒေါ်မြင်းထွန်း

စက်ဝန်းအားအမှတ်ပြင်ပေးပါ။ (✓)  စက်ဝန်း(၁)၊  စက်ဝန်း(၂)၊  စက်ဝန်း(၃)၊  စက်ဝန်း(၄)

ကျေးရွာအုပ်စု ဘုရားကျောင်း

ကျေးရွာအမည်	ဆောင်ရွက်မည့် လုပ်ငန်းများ	အတိုင်းအတာ	ခန့်မှန်း တိုက်ရိုက် အကျိုးခံစားခွင့် ရှိသူများ	အဆိုပြုတင်ပြသူ	ခန့်မှန်းကုန်ကျစရိတ်		စုစုပေါင်း
					စီမံကိန်းမှ ထည့်ဝင်မှု	အခြားထည့်ဝင်မှု (ဖော်ပြပါ) ထည့်ဝင်ငွေ   အမည်/အဖွဲ့	
ပေတင်ပေ	၂၀၀ နေရာ၊ အောက်လမ်း	၅၀' x ၂၀' x ၁၂'	၇၂၅	□ ကျား □ မ ✓ ကျား+မ	၁၁၅၂၅၀၀/-		၁၁၅၂၅၀၀/-
ဘုရားကျောင်း	၅၀ နေရာ၊ ပွဲပြင်ခြင်း (ကျေးရွာအုပ်စု)	၅၀' x ၁၀' x ၄'	၂၂၅၅	□ ကျား □ မ ✓ ကျား+မ	၁၁၅၂၅၀၀/-		၁၁၅၂၅၀၀/-
ထိုက်စင်	၅၀ နေရာ၊ ပွဲပြင်ခြင်း (ကျေးရွာအုပ်စု)	၅၀' x ၁၀' x ၈'	၄၀၂	□ ကျား □ မ ✓ ကျား+မ	၇၃၀၅၀၀/-		၇၃၀၅၀၀/-
ညောင်တော်	၅၀ နေရာ၊ ပွဲပြင်ခြင်း (ကျေးရွာအုပ်စု)	၅၀' x ၁၀' x ၈'	၅၇၅	□ ကျား □ မ ✓ ကျား+မ	၇၅၀၅၀၀/-		၇၅၀၅၀၀/-

ရာထူး ကျေးရွာအုပ်စု စီ/ထောက်ကော်မတီ ဥက္ကဋ္ဌ အမည် လက်မှတ် ရက်စွဲ ၂.၁၂.၁၇  
ဦးဆန်းစိန်







ဆွေးနွေးချက်များ (ပြောသူနှင့်အကြောင်းအရာကိုတွဲမှတ်တမ်းတင်ရန်)

- ဝတ္ထုရေး ဆွေးနွေးခဲ. သောဂါဒ် A (၆) ခု ကား ပြန်လည်ဆွေးနွေးခြင်းကဲ့  
ဦးစောငင်အော်လင်းမှ ဆွေးနွေးပေးခဲ့ပါသည်။

- ထို့နောက် လုပ်ငန်းခွဲကား မဲခန့်ပြုစင်၊ ဤသို့ ရွေးချယ်ခဲ့ပါသည်။

စဉ်စားပေးအဆင့်	ဖွဲ့စည်းတိုးတက်ရေးလုပ်ငန်းများ	ကန့်သတ်ချက်	မဲရေလက်စွဲ
၁	စာသင်ကျောင်း အဆင့်မြှင့်ခြင်း	ကျား + ၆	၃၉၀
၂	သောက်သုံးရေ (ရေချိုးပေးစခန်း) ဖြည့်သွင်း	ကျား + ၆	၁၆၇
၃	လျှပ်စစ်မီး	ကျား + ၆	၁၆၇
၄	ရထားလမ်းကုန်ကောက်	ကျား	၁၆၀
၅	စာသင်ကျောင်း ပြုထိန်းဆောင်	ကျား + ၆	၁၅၇
၆	ရေကျော် ပြင်လုပ်ခြင်း	ကျား	၀၀၀
၇	ရွာတွင်းလမ်း ရေချိုးစနစ်	ကျား + ၆	၉၁
၈	ဆေးပေးခန်း	ကျား + ၆	၅၇
၉	စာပြန်တိုက်	၆	၅၇



ဆုံးဖြတ်ချက်များ

၁။ ဦးစားပေးကောင်(၁၁) စာအုပ်ကျောင်းကောင်ဖြင့် ဖြစ်

၂။ ဦးစားပေးကောင်(၅) ဆောက်သုံးဂျေ (ဂျေချို) ဖိုက်ဘွယ် ပြုလုပ်ခြင်း

၃။ ဦးစားပေးကောင်(၃) ပျောက်စိတ် ပြုလုပ်ခြင်း

၄။ ဦးစားပေးကောင်(၄) ဂုဏ်ထူးဆောင်ပြုလုပ်ခြင်း

၅။

မှတ်တမ်းတင်သူ *Mpt*  
အမည် *ဒေါ်မိုးဒေါ်မိုး*  
ရာထူး *လူမှုဝန်ထမ်းချိမ်းရေးဦးစီးဌာန*  
ရက်စွဲ *၆.၃.၁၇*

အတည်ပြုသူ *Su*  
အမည် *ဦးစိုးညွန့်*  
ရာထူး *ကျေးဇူးတင်စီမံကိန်းဦးစီးဌာန*  
ရက်စွဲ *၆.၃.၁၇*





၁၃။ ကဏ္ဍအလိုက် အခက်အခဲမှတ်တမ်း

အုပ်စု - - သယံဇာတ - - ဝတ္ထုများ - သယံဇာတ -

နောက်ဆက်တွဲ(၄) ခြားနားသောအပိုင်းများအတွက် ဦးစားပေးဖွဲ့ ဖြိုးရေးလုပ်ငန်းစဉ် အနှစ်ချုပ်

မူရင်းသည်အား Vpsc တွင်ထားရှိရပါမည်၊ အခြားဌာနများနှင့် ညှိနှိုင်းရန်အတွက် မိတ္တူအား TPIC သို့ပို့ရပါမည်၊ MIS data အနေဖြင့် သွင်းရန် မလိုအပ်ပါ။

	အဆင့်	လုပ်ငန်း	မည်သူဦးစားပေးလဲ	ကျေးဇူးမှတာဝန်ခံသူ (သို့) အုပ်စု	ပြင်ပမှမည်သူ ထောက်ပံ့ မလဲ
အခြေခံအဆောက်အအုံ	၀	စာသင်ကျောင်း ၅	<input checked="" type="checkbox"/>	ကျေးဇူးတင်ဆောင်ရွက်မည်	မူရင်းပေးပို့ခြင်းမရှိပါ
	၁	ဆင်းမြေပြင်ခြင်း	<input checked="" type="checkbox"/>	ကျေးဇူးတင်ဆောင်ရွက်မည်	မူရင်းပေးပို့ခြင်းမရှိပါ
	၂	ဆေးကုသရေး (ပုံစံ) ဖွဲ့စည်းခြင်း	<input checked="" type="checkbox"/>	ကျေးဇူးတင်ဆောင်ရွက်မည်	မူရင်းပေးပို့ခြင်းမရှိပါ
	၃	စာသင်ကျောင်းအောက်တိုင်း	<input checked="" type="checkbox"/>	ကျေးဇူးတင်ဆောင်ရွက်မည်	မူရင်းပေးပို့ခြင်းမရှိပါ
	၄	ရေပေးစနစ်	<input checked="" type="checkbox"/>	ကျေးဇူးတင်ဆောင်ရွက်မည်	မူရင်းပေးပို့ခြင်းမရှိပါ
အသားကုသရေး/ပိတ်ပိတ်ရေး	၀		<input type="checkbox"/>		
	၁		<input type="checkbox"/>		
	၂		<input type="checkbox"/>		
	၃		<input type="checkbox"/>		
	၄		<input type="checkbox"/>		
ကျန်းမာရေးနှင့် အာဟာရ	၀	ဆေး၊ လမ်းဆုံ	<input checked="" type="checkbox"/>	ကျေးဇူးတင်ဆောင်ရွက်မည်	ကျန်းမာရေးနှင့် အာဟာရ
	၁		<input type="checkbox"/>		
	၂		<input type="checkbox"/>		
	၃		<input type="checkbox"/>		
	၄		<input type="checkbox"/>		
ပညာရေး	၀	အခြေခံပညာ	<input checked="" type="checkbox"/>	ကျေးဇူးတင်ဆောင်ရွက်မည်	မူရင်းပေးပို့ခြင်းမရှိပါ
	၁		<input type="checkbox"/>		
	၂		<input type="checkbox"/>		



සාමාන්‍ය: ඉංජිනේරු , සාමාන්‍ය: ක්‍රීඩා

		<input type="checkbox"/> ජ		
ඉ		<input type="checkbox"/> ක්‍රීඩා:		
		<input type="checkbox"/> ජ		
ඉ		<input type="checkbox"/> ක්‍රීඩා:		
සාමාන්‍ය:	ආ	ඉංජිනේරු	<input type="checkbox"/> ජ <input checked="" type="checkbox"/> ක්‍රීඩා:	ක්‍රීඩා ක්‍රීඩකයන් ක්‍රීඩකයන්
	ආ	ක්‍රීඩා ක්‍රීඩකයන්	<input checked="" type="checkbox"/> ජ <input checked="" type="checkbox"/> ක්‍රීඩා:	ක්‍රීඩා ක්‍රීඩකයන් ක්‍රීඩකයන්
	ආ		<input type="checkbox"/> ජ <input type="checkbox"/> ක්‍රීඩා:	
	ආ		<input type="checkbox"/> ජ <input type="checkbox"/> ක්‍රීඩා:	
	ආ		<input type="checkbox"/> ජ <input type="checkbox"/> ක්‍රීඩා:	