

ပြည်ထောင်စုသမ္မတ မြန်မာနိုင်ငံတော် အစိုးရ
စိုက်ပျိုးရေး၊ မွေးမြူရေး နှင့် ဆည်မြောင်းဝန်ကြီးဌာန
ကျေးလက်ဒေသဖွံ့ဖြိုးတိုးတက်ရေး ဦးစီးဌာန
ကွမ်းခြံကုန်းမြို့နယ်



လူထုဗဟိုပြုစီမံကိန်း
National Community Driven Development Project (NCDDP)



ကျေးရွာဖွံ့ဖြိုးရေးအစီအစဉ်
Village Development Plan (VDP)
သပြေစမ်းကျေးရွာအုပ်စု၊ ကွမ်းခြံကုန်းမြို့နယ်

၂၀၁၇ ခုနှစ်

ကွမ်းခြံကုန်းမြို့

မာတိကာ

၁။ မြို့နယ်မြေပုံ

၂။ ကျေးရွာမြေပုံ (တည်နေရာ)

၃။ အုပ်စုတွင်ပါဝင်သောကျေးရွာများစာရင်း

၄။ ကျေးရွာအခြေခံအချက်အလက်များ (ကျေးရွာသမိုင်းကြောင်း)

၅။ လူထုပူးပေါင်းပါဝင်သော လူမှုဆန်းစစ်ခြင်းနှင့် အကဲဖြတ်ခြင်းလုပ်ငန်းစဉ် (PSA/PRA) အကျဉ်းချုပ်ဇယား

၆။ ကျေးရွာဖွံ့ဖြိုးရေးအစီအစဉ်အတွက်အသုံးပြုခဲ့သော PRA tools များနှင့်တစ်ခုချင်းစီအတွက်သုံးသပ်ချက်များ

၇။ ကော်မတီဝင်များရွေးချယ်ခြင်းနှင့်ကျေးရွာဖွံ့ဖြိုးရေးအစီအစဉ်ဆောင်ရွက်မှုမှတ်တမ်းခါတ်ပုံများ

၈။ ကျေးရွာအချက်အလက် (ပုံစံ-၁)

၉။ စီမံကိန်းစက်ဝန်းအချိန်ဇယား (ပုံစံ-၂)

၁၀။ ကျေးရွာဖွံ့ဖြိုးရေးဦးစားပေးအစီအစဉ် (ပုံစံ-၃)

၁၁။ ကျေးရွာအုပ်စုစီမံကိန်းလုပ်ငန်းခွဲရွေးချယ်ခြင်း (ပုံစံ-၄)

၁၂။ အစည်းအဝေးမှတ်တမ်းများ

၁၃။ ကဏ္ဍအလိုက်ဦးစားပေးဖွံ့ဖြိုးရေးလုပ်ငန်းစဉ်များ

၁၄။ ကျေးရွာဖွံ့ဖြိုးရေးစီမံချက်အရည်အသွေးထိန်းချုပ်မှု (Checklist For VDP)

၂။ ကျေးရွာဖွဲ့ပုံ (တစ်ခုခု)

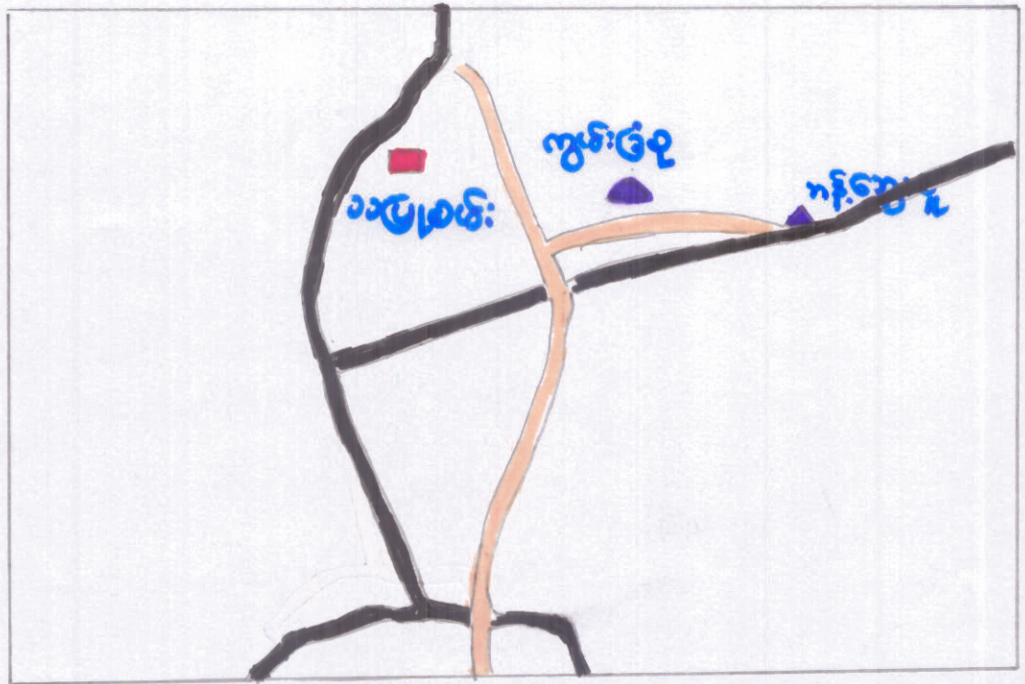

အထက



ကျေးရွာ



ရပ်ကွက်ကျေးရွာ အထက် နယ်နိမိတ်



ကျေးလက်လမ်း



၃။ စုပုံစုတွင် ပါဝင်သော ကျေးဇူးတရား

(၁) သမုတိကျေးဇူး

(၂) ကွန်ဇိုကျေးဇူး

(၃) ဘနိဗ္ဗေဒကျေးဇူး

၄။၁။ ကျေးရွာအခြေခံအချက်အလက်များ

၁။ ကျေးရွာသမိုင်းကြောင်း (ရာဇဝင်၊ သတ်တမ်း အပါအဝင်)

ကျွမ်းခြံစုကျေးရွာသည် လျှိုင်ခဲ၊ သော နှစ်ပေါင်း ၂၀၀၀ > ကျော်ခန့်က ယခုတည်ရှိသော ရွာဝိုက်ထက်ကွာ ကွန် ကို သော မျောက်လျှင် ကုန်း၌ ဖိအားစု ရေးငါးခုဖြင့် နေထိုင်ရာမှ ဘေးလှိုင်းတွင် လွတ်လပ်ရေး ရပြီး ချိန်၌ ဝေင် သူ့ရေး တပ် များ ၊ နယ် နီ တပ်များ ဖြစ်ပွားစွာ နေချိန်တွင် ယခုနေသော ရွာရေး၌ ဖိအားစု များ ထပ်မံ စုပေါင်း၍ နေထိုင် ခဲ့ကြသည် ၊ ကောင်ယာ ၊ ကျွမ်းခြံ များ စိုက်ပျိုး စားသောက်နေထိုင် ခဲ့ကြသည် ၊ စီးပွားရေး လုပ်ငန်း ဖြစ် ၊ ကျွမ်းခြံ များစုရေး သည် နေရာကို နာဂွံပြု၍ ကျွမ်းခြံစု ဟု နာမည် တွင်ခံ ရသည် ၊ ယခုနာချိန်တွင် အိမ်ထောင်စု (၆၂) စု နှင့် လူ ၃၅၀ ခန့် ကို နေထိုင် ဖြစ်သည် ၊ ဗုဒ္ဓ ကာသာ ကို ကိုကျွန် ဖြစ်သည် ၊ လယ် ဝါးခြံ ၊ ကျွမ်းခြံ စိုက်ပျိုး ရေး နှင့် ဝါးထုပ်လုပ်ငန်း ကို လုပ်ကိုင် လျက် ရှိသည် ၊

၂။ အဓိကစီးပွားရေးလုပ်ငန်းများ

| စိုက်ပျိုးရေး | မွေးမြူရေး | အသေးစားစီးပွားရေး | အခြား |
|-----------------|------------|-------------------|--------------|
| လယ် | | ဝါးထုပ်လုပ်ငန်း | စကားလုပ်ငန်း |
| ကျွမ်း | | | |
| ဝါးထုပ်လုပ်ငန်း | | | |
| | | | |
| | | | |

၃။ ကျေးရွာအတွင်းအဓိက ပိုင်ဆိုင်မှုများ

| ကျေးရွာပိုင်ဆိုင်မှုများ | စိုက်ပျိုးမြေ | စားကျက်မြေ | သစ်တောမြေ | သဲ/ကျောက်ရရှိမှု | ရေတွင်း/ရေကန် | စက်ရေတွင်း |
|--------------------------|---------------|------------|-----------|------------------|---------------|------------|
| အရေအတွက် |ဧက |ဧက |ဧက | ရှိ/မရှိ | ၂ | ၁ |
| ကျေးရွာပိုင်ဆိုင်မှုများ | ကား | ထော်လာဂျီ | မြေတူးစက် | လမ်းကြိုတ်စက် | အသေးစားဆည် | ဈေးဆိုင် |
| အရေအတွက် | - | ၂ | - | - | - | ၂ |

၄။ ကျေးရွာအတွင်းအခြားပိုင်ဆိုင်မှုများ

| ကျေးရွာပိုင်ဆိုင်မှုများ | ရေတင်စက် | ထွန်/ ထယ် | ကျွဲ/ နွား | ထွန်စက် | ဖွဲ့ကင် |
|--------------------------|----------|-----------|-------------------|---------|---------|
| အရေအတွက် | ၄ | ၁၀ / ၅ | - / ၃၀ | ၁၀ | ၂၅ |
| ကျေးရွာပိုင်ဆိုင်မှုများ | ဝက် | ဆိုင်ကယ် | ကျွမ်းကျင်လုပ်သား | လုပ်သား | |
| အရေအတွက် | ၅ | ၁၆ | - | ၂၆ | |

၅။ အခြားကျေးရွာရှိအသုံးပြုနိုင်သော အရင်းအမြစ်/အချက်အလက်များ

| အရင်းအမြစ် | ဆေးခန်း | အ.လ.က/အ.ထ.က | ဈေး | ကျွမ်းကျင်လုပ်သား | လုပ်သား | မြေတူးစက် | လမ်းကြိုတ်စက် |
|------------|---------|-------------|-----|-------------------|---------|-----------|---------------|
| အရေအတွက် | ၁ | ၂ / ၂ | ၁ | ၄ | ၁၅ | - | - |

၅။ လူထုပူးပေါင်းပါဝင်သော လူမှုဆန်းစစ်ခြင်း နှင့် အကဲဖြတ်ခြင်း လုပ်ငန်းစဉ် အကျဉ်းချုပ်

| စဉ် | အကြောင်းအရာ | ရက်စွဲ | ဦးတည်အုပ်စု | တက်ရောက်သူ | | | အဓိကဆွေးနွေးသည့် အကြောင်းအရာများ |
|-----|---|-----------|--|------------|----|--------|---|
| | | | | ကျား | မ | ပေါင်း | |
| ၁ | ကျေးရွာလူမှုရေး နှင့် အရင်းအမြစ်ပြ မြေပုံ | ၂၀၁၇.၂.၂၅ | ရပ်မိရပ်ဖများ၊ ကျေးရွာအကြောင်း ပိုမိုသိသူများ၊ ပုံဆွဲနိုင်သူအချို့ | ၁၈ | ၂၂ | ၄၀ | အရင်းအမြစ်များ၊ အရင်းအမြစ် များပေါ် အခြေခံ၍လုပ်နေသော လုပ်ငန်းများ၊အခြေခံအ ဆောက် အအုံများ၊သီးခြားရှိနေ သောအုပ်စုများ |
| ၂ | ဥစ္စာနေကြွယ်ဝမှု သတ်မှတ်ခြင်း | ၂၀၁၇.၂.၂၈ | ရမ်းသာ၊ အလယ် အလတ်၊ နွမ်းပါး၊ အလွန်နွမ်းပါး | ၁၈ | ၂၂ | ၄၀ | ကျေးရွာလူမှုစီးပွားအုပ်စုများခွဲ ခြားသတ်မှတ်နိုင်ရေးအတွက် အခြေခံစံနှုန်းများသတ်မှတ် ခြင်း၊ကျေးရွာသားများနှင့် အ များသဘောတူခွဲခြားသတ် မှတ်ခြင်း |
| ၃ | ပိုင်ဆိုင်မှုသုံးသပ်ခြင်း | ၂၀၁၇.၂.၂၈ | လူတန်းစားပေါင်းစုံ ပါဝင်သော အမျိုးသမီး နှင့် အမျိုးသားများ | ၁၈ | ၂၂ | ၄၀ | အမျိုးသမီးများ နှင့် အမျိုးသား များ အသုံးပြုနေသောအရင်း အမြစ်များ နှင့်ထိန်းချုပ်ထား သော လုပ်ငန်းများ |
| ၄ | ရာသီခွင်ပြ ပြက္ခဒိန် | ၂၀၁၇.၂.၂၈ | အသက်မွေးဝမ်း ကျောင်းအုပ်စု အားလုံးပါဝင်သော အမျိုးသမီး/သား များ | ၁၈ | ၂၂ | ၄၀ | အဓိကအသက်မွေးဝမ်းကြောင်း လုပ်ငန်းများ၊ဝင်ငွေ နှင့်ထွက်ငွေ ၊အမျိုးသမီးများ အသက်မွေးဝမ်း ကြောင်းနှင့် ဝင်ငွေ |
| ၅ | ပင့်ကူအိမ်သုံးသပ် ခြင်း | ၂၀၁၇.၂.၂၈ | ကျေးရွာအတွင်းရှိ အမျိုးသမီး/ အမျိုးသား အချို့ | ၁၈ | ၂၂ | ၄၀ | အမျိုးသမီးများ နှင့် အမျိုးသား များ လက်လှမ်းမီကွာခြားမှု များ၊တူညီရန်ပြုလုပ်နိုင်မှု၊ အ မျိုးသမီးများ၏ အခြေအနေကို တိုးတက်အောင်လုပ်ဆောင်နိုင်မှု |
| ၆ | အဖွဲ့အစည်းချိတ် ဆက်ပုံ | ၂၀၁၇.၂.၂၈ | ကျေးရွာအတွင်းရှိ အမျိုးသမီး/ အမျိုးသား အချို့ | ၁၈ | ၂၂ | ၄၀ | ကျေးရွာအတွင်းရှိအဖွဲ့များ နှင့် ကျေးရွာပြင်ပရှိအဖွဲ့များ ချိတ် ဆက်ဆောင်ရွက်မှု နှင့် ထိုအဖွဲ့ များ၏ အခန်းကဏ္ဍ |

| | | | | | | | |
|---|--|----------|------------------|----|----|----|---|
| ၇ | အဓိကအခက်အခဲ ပြဿနာများ | ၂၀၀၇.၇.၆ | အမျိုးသမီးအုပ်စု | ၁၈ | ၂၂ | ၄၀ | ဆွေးနွေးထားသောအခြေခံ အဆောက်အဦးများနှင့် အသက်မွေးဝမ်းကြောင်း လုပ်ငန်းများ၊ပညာရေး၊ ကျန်းမာရေး |
| ၈ | အဓိက အခက်အခဲ ပြဿနာများ | ၂၀၀၇.၇.၈ | အမျိုးသားအုပ်စု | ၁၈ | ၂၂ | ၄၀ | ဆွေးနွေးထားသောအခြေခံ အဆောက်အဦးများနှင့် အသက်မွေးဝမ်းကြောင်း လုပ်ငန်းများ၊ပညာရေး၊ ကျန်းမာရေး |
| ၉ | ကျေးရွာ၏ နောင် (၅) နှစ်အတွက် ဖွံ့ဖြိုးရေး အစီအစဉ်ပြဇယား | ၂၀၀၇.၇.၈ | ကျေးရွာလူထု | ၁၈ | ၂၂ | ၄၀ | အကျိုးပြုဦးရေ၊အကျိုးခံစား ခွင့်နှင့် အဓိက လိုအပ်ချက်များ ပေါ် မူတည်၍ဆုံးဖြတ်သည် |

သပြေစမ်းကျေးရွာအုပ်စုကွမ်းခြံပုကျေးရွာ

ကွမ်းခြံပုကျေးရွာ ယူမှုရေး အရင်းအမြစ်ပြင်ပုံ

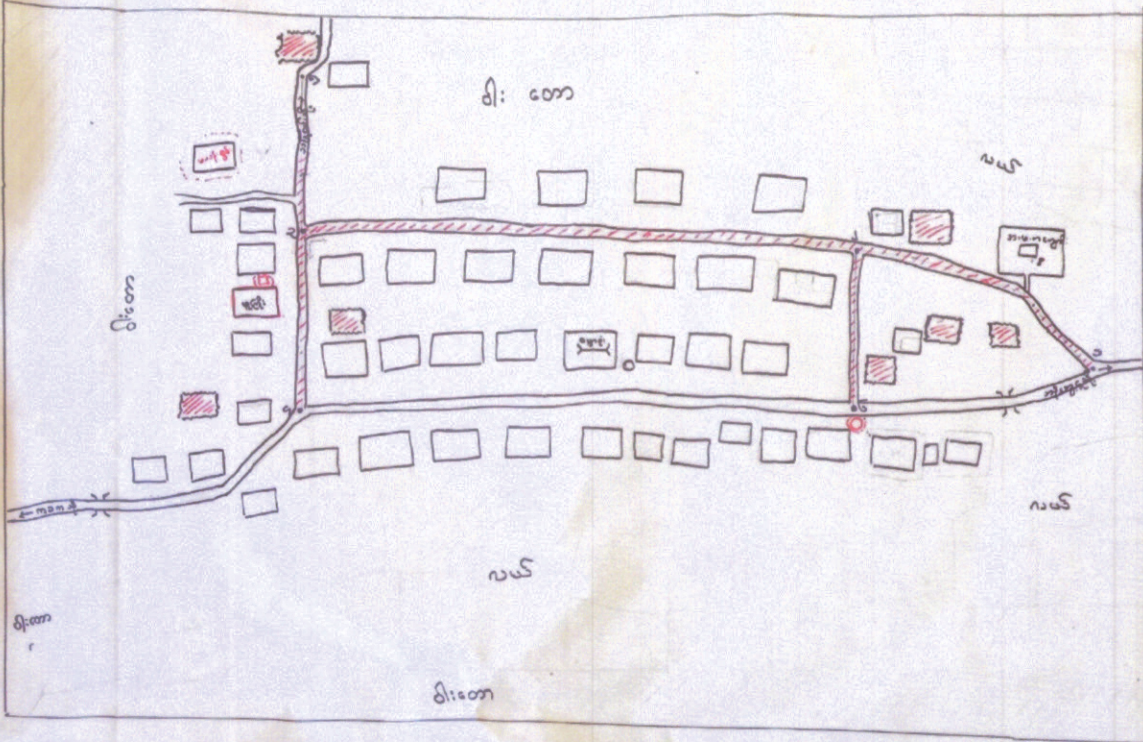

- မြေ
 - ဝတ္ထုပုံ
 - ကွမ်းခြံပုကျေးရွာ
 - ဝေဟဗဟို
 - လမ်း
 - မြစ်
 - ကမာ
 - ကွမ်းခြံပု
 - စာတား
 - သို့မဟုတ်အခြားလမ်း
 - သို့မဟုတ်အခြားကျေးရွာ
 - သို့မဟုတ်အခြားကျေးရွာ
 - သို့မဟုတ်အခြားကျေးရွာ
 - မသန်စွမ်းသူအရာရှိ
- အရွယ်အစား
 ၁၂၄၄ - ၁၂၆၅ ဧ
 ၃၅ - ၃၁၀ ဧ
 ၂၆ - ၂၆၀ ဧ
 ၁၂၃၅၆ - ၁၂၃၅၆ ဧ

ကွမ်းခြံစု ကျေးရွာ ယူမျိုးစား နှင့် ခရစ်: ခရစ်ယာန် ဖြစ်ပုံ

သုံးသပ်ချက်

ကွမ်းခြံစုကျေးရွာသည် လယ်ယာလုပ်ငန်း၊ ဝါးခြံများ နှင့် ကွမ်းခြံစိုက်ပျိုးခြင်းကို ခက်ခဲကမ်းလှုပ်ကြေညာသည်။ ဝါးခြံများ ပြီးသဖြင့် ဝါးထူ လုပ်ငန်းကိုလည်း လုပ်ကြေညာသည်။ ကွမ်းခြံစုကျေးရွာ သည် (၃) ရွာ တစ်စုပင် ဖြစ်ပြီး ခရစ်ထောင်စု (၁၅) ရာစာ စီစစ် စာရွယ်ပေး ဖြစ်သည်။ ယူမျိုးခြား ၊ ကာစားခြား မပြိုကဲ ဗုဒ္ဓ ကာစားကို သာ ကိုးကွယ် ကြသည်။

တိုးတက်ရန် လိုအပ်သည့် ကရာများ

ကွမ်းခြံစု ကျေးရွာရှိ ရွာပတ်လမ်း သည် ကျောင်းသူ၊ အား များ နှင့် ဂဟန်း သံဃာတော် များ မိုးတွင်းကန် ဧကန် ဖြစ်၍ ဝှားယူရန် ဆက်ခံသည်။

ကျေးရွာတွင် ဆောက်သုံး ရှေ့ ကတိုက် ဆက်ကျောင်း တစ်ကျောင်း ပြီးပါသည်။ ထိုကျောင်း မှာ ဧကန် များ ထွက်သဖြင့် ဆောက် ရေကို (သွယ်) ထား ပြီး မှ သစ်ဆောက်သုံး နှိုင်း ၍ ကျန်းမာရေး ကတိုက် ဆေးတော် သဖြင့် ရေသန့်ဆက် ထား ပြီး ရန် လိုအပ် ပျက်ပြိုသည်။ ကွမ်းခြံစု ကျေးရွာရှိ မူကြို ကျောင်း မှာ ဝါး ကျောင်း ကမ်း ဖြစ်၍ ခိုင်ခံ့ မှု ကားနည်း ပြီး ကမ်း သူ ယ် များ လုံခြုံ ရေး ကတိုက် ချိုးရိမ် ရ သဖြင့် တောင့်တင်း ခိုင်ခံ့ သော မူ ကြို ကျောင်း ဖြစ်လာရန် လိုအပ် ပျက်ပြို သည်။

ကျေးရွာတွင် လျှပ်စစ်ဇီး မရှိသဖြင့် ယူရန် မှု ကဆင့်ကတန်း နိုဒ်ကျ ပြီး ၊ ပညာ ရေး ၊ ဇီး ပွား ရေး များလည်း နိုဒ် ကျ လျှောက် ပြို သည်။ ထို့ကြောင့် ကျေးလက် ဇီး ဖြစ် ရေး သည် လည်း တိုးတက် ရန် လိုအပ် ပျက်ပြို သည်။

၆။ ၂) ကွမ်းခြံခုကျေးရွာ ခုခွာနေကြွယ်ဝမှု ကဆင့်သတ်မှတ်ချက်

| ကဆင့် | သတ်မှတ်ချက် | အိမ်ထောင်စု ကရေကတွက် | ကချိန်နှုန်း |
|------------|---|-------------------------|--------------|
| ပထမကဆင့် | တိုက်၊ ပျဉ်စောင်စိတ်၊ ဝါးခြံ (၁၀)ဧက၊ ငယ် (၈)ဧက ဆိုင်ကယ်၊ စက်ယာဂျီ၊ ကောက်တန်း၊ ကွဲ၊ ရ | ၁၀ | ၁၆.၁% |
| နှစ်ပါး | ယာ်တိုင်၊ ထာ်က၊ ထွပ်မိုး၊ ဝါးခြံ (၂)ဧက၊ ငယ် (၅) ဧက၊ ကောက်တန်း၊ ကွဲ၊ ရ | ၃၇ | ၅၉.၇% |
| တစ်နှစ်ပါး | ဝါးစိတ်၊ ခန့်မိုး၊ လက်လုပ်လက်စား၊ မူပတန်း၊ ကပယ်တန်း | ၁၅ | ၂၄.၂% |
| | ခုစုပေါင်း | ၆၂ | ၁၀၀% |

သုံးသပ်ချက်

ကွမ်းခြံခုကျေးရွာတွင် ကလွန်နှစ်ပါးစာ အိမ်ထောင်စု (၁၅)ခု အာဂြိုဟ်သည်။ ကချိန်နှုန်း
 ၆၆.၆၆% မည်ဆိုလျှင် ၁၀၀% နှုန်းလျှင် ၂၄.၂% ခန့်သာပါသည်။
 ကလွန်နှစ်ပါးရခြင်း ကကြောင်းကရင်းမှာ ငယ်၊ ခြံ ဖြေပိုင်ဆိုင်မှု မရှိခြင်း၊ နေ့စဉ်ပုံမှန်
 ကလုပ်မရှိဘဲ၊ တစ်နေ့လှစ်တစ်နေ့စားရခြင်း နှင့် ပုံမှန်ဝင်ငွေ မရှိခြင်းတို့ကြောင့်ဖြစ်သည်။

ဆွေးနွေးခြင်း၊ ကလုံခြုံခြင်း

စီမံကိန်းလုပ်ငန်းများ ပေးဆောင်ရာတွင် ကလွန်နှစ်ပါးစာ ကုန်စုံ မှ တစ်ပြုလာစာ လုပ်ငန်း
 များကို ဦးစားပေး ဆုံးစားပေးပြီး လုပ်ငန်း လုပ်ဆောင် ချိန် တွင် ဦးစားပေး ကလုပ်ပေးပေး
 သည်။ ထို့အပြင် နေ့စဉ် ပုံမှန် ကလုပ် ကလိုင် ရရှိ ထရန် ကလုပ် ကလိုင် ကခွင့်ကလွန်
 များ ဖန်တီး ပေးပေးပါသည်။ ကသိပညာ ဗဟုသုတ များ တိုးပွားလာလျှင် လည်း
 ဆင်းရဲတွင်း မှ ရုန်းထွက် နိုင်မည်။ ထို့ကြောင့် ကသိပညာ ဟောပြောပွဲ များလည်း
 မကြာခဏ မြို့လုပ်ပေးပေးပါသည်။ ကွမ်းခြံကို စိုက်ပျိုးလျှင် ထာ်က စိုက်ပျိုးရေး-သမား
 များသည်လည်း ကွမ်းချေး မတည်ဖြစ်မှု ကြောင့် များစွာ ကခက်ကြုံရပါသည်။
 စိုက်ပျိုးထိန်း နှိ များ ကတွက် ဆေးကွက် ခွင့်မာရန်လည်း လိုက်ပါသည်။

ကွမ်းခြံစု ကျေးရွာ ကာလီပွဲပြု ပြုကွဒိန်

(သုံးထပ်ချက်)

စိုက်ပျိုးရေးကို စာပိကထား ထုပ်ကိုင်ကြပြီး မိုးမပါး ၊ ဘီးထယ် ၊ ဝါး နှင့် ကွမ်း
 တို့ကို စာပိကထား စိုက်ပျိုး ကြသည်။ နတ်တော်လ တွင် ဘီးထယ်စိုက်ပျိုးကြရာ
 စာချိန်ကန် မဟုတ် မှီ ငြိမ်း များကြောင်း ထယ်ထဲမှာ များ အခက် ကြုံရသည်။
 တခြား ဝင်ရေ ဂုဏ်ပင် ငန်း စာပိက ဝါးထင် ထုပ်ပန်းကို ထုပ်ကိုင်ကြသည်။
 ကဆုန် ၊ နယုန် ၊ ဝါဆို ၊ ဝါခေါင် ၊ နှင့် တပေါင်း လများ သည် ကစာစာစာ ဂုဏ်ပင် နည်းပါး
 စော လများ ဖြစ်သည် ၊ ဖြာသို ၊ ဝပိုတွံ ၊ တပေါင်း လ များတွင် ကွမ်းခြံစုကျေးရွာ
 သည် များစွာ ကားဖြင့် ဂုဏ်ပင် အားထက်စော စာချိန် ဖြစ်၍ စီမံကိန်း လုပ်ငန်း ခွဲ
 ဖော်ဆောင် ဂုဏ်ပင် သင့်တော်စွာ လဖြစ်သည်။

ကျေးရွေးချက် / ကြံပြုချက်

ဝပါး နှင့် ကွမ်းကိုသာ စာပိက စိုက်ပျိုးကြ၍ ဝပါး ပိုးကျ ဖြစ်သော်လည်းကောင်း ၊
 ရာသီ သတိ ထောက်ပြန် မျှင်သော်လည်းကောင်း ၊ ကျေးကွက် မငြိမ် မျှ များကြောင်း
 သော်လည်း ကျေးရွာလူထု များစွာအခက်ကြုံရသည်။ ထို့ကြောင့် ဝပါး နှင့် ကွမ်း
 ဝါး နှင့် ထာမက စောစော နှင့် လိုက်ညီစွာ တခြား ဝါး နှင့် များကို ထုံးထပ်စိုက်ပျိုး
 နိုင်ရန် ထက်ဆိုင်ရာ ပညာရှင်များ စာ ကျွန်ုပ်တို့ များစွာပိုမိုပေးသည်။ တခြား ဝင်
 ရေဂုဏ်ပင် ငန်း ဖြစ်သည်။ ဝါးထင် ထုပ်ပန်း များသည်။ ဖျပ်စစ်ထိ မရှိဖို့အား စာချိန်
 တွင်သာ ထုပ်ဆောင် နိုင်သည်။ ဖျပ်စစ်ထိ ငြိမ့်ပျင် အနာသပါ ထုပ်ဆောင် နိုင်မည်
 ဖြစ်ပြီး ထီးအားစုရေ များ တိုးပွား ပြီး စီးပွားရေး ပိုမို ကျော်လှောင် နိုင်သည်။
 မိုးရာသီ တွင် ကျေးရွာ ချင် ဆက် လမ်းများ နှင့် ရွာတွင်း လမ်း များ များစွာ လာရောက်
 သက်ခံသည်။

၉။ (၄)

ပိုဆိုင် များနှင့် ထိန်းချုပ် များ

ကုမ္ပဏီများ

ထုတ်ကုန်

ကမ်းကွက် သုံးစွဲ များ ပုံစံပြဿနာ

ကမ်းကွက် ထိန်းချုပ် များ ပုံစံပြဿနာ

| | | | | |
|---|--|--|--|--|
| <p>ကုမ္ပဏီများ:</p> <p>ဒီဇင်ဘာ၊</p> <p>ကော့ကွင်း၊</p> <p>ဆောင်ဟင်္ဂါ</p> <p>ဖွဲ့စည်း</p> <p>ဂိုဏ်း</p> <p>ရွှေစက်</p> | <p>ကုမ္ပဏီများ:</p> <p>ကုမ္ပဏီများ</p> | <p>ကုမ္ပဏီများ:</p> <p>ကုမ္ပဏီများ</p> | <p>ကုမ္ပဏီများ:</p> <p>ကုမ္ပဏီများ</p> | <p>ကုမ္ပဏီများ:</p> <p>ကုမ္ပဏီများ</p> |
| <p>ကုမ္ပဏီများ:</p> <p>ဒီဇင်ဘာ၊</p> <p>ကော့ကွင်း၊</p> <p>ဆောင်ဟင်္ဂါ</p> <p>ဖွဲ့စည်း</p> <p>ဂိုဏ်း</p> <p>ရွှေစက်</p> | <p>ကုမ္ပဏီများ:</p> <p>ကုမ္ပဏီများ</p> | <p>ကုမ္ပဏီများ:</p> <p>ကုမ္ပဏီများ</p> | <p>ကုမ္ပဏီများ:</p> <p>ကုမ္ပဏီများ</p> | <p>ကုမ္ပဏီများ:</p> <p>ကုမ္ပဏီများ</p> |

ပိုင်ဆိုင်မှု နှင့် ထိန်းချုပ်မှု ပြဿနာ

(သုံးထပ်ချက်)

ကွမ်းခြံပျော့ရွာတွင် ဇော်ကွမ်း၊ ကောယကွမ်း နှင့် စက်ပစ္စည်းများကို ကျမ်းတေးမက
ယိုးစွဲဖြိုး၊ ကယုပြင် ပစ္စည်း နှင့် နယ်ချုပ်စက် တို့ကို ကျမ်းတေး ထီးသန်ယိုးစွဲသည်။
ပစ်၊ တံတား၊ အခြေခံ အဆောက်အအုံ များ နှင့် ကွမ်းခြံ၊ ဝါးတော များကို ကိုယ့်အိမ်
ဖြူသည်။

အိမ်ကုတ်တော ထိန်းချုပ်ခွင့် မှာ တွင် ကျမ်းတေး များက ကျမ်းတေးဆုံး ထိန်းချုပ်ထား
ဖြိုး၊ ကျမ်းတေး များက ၎င်းတို့ ကိုယ်တိုင် ပြုထား ကယုပြင်ပစ္စည်း တစ်မျိုးတည်းကို
တော ထိန်းချုပ်ထား ခွင့် ရောင်းချသည်။

ဆွေးနွေးချက်

အရင်းအမြစ်များကို ကျမ်းတေး များထိန်းချုပ်ထား ခွင့်ရခြင်း မှာ ကျမ်းတေး များသည်
မြေပမာဏများ ဖြစ်ပြီး၊ ခွန်ကူးကြီးမားခြင်း နှင့် ဆုံးဖြတ်ခွင့်၊ ခွင့်ပြုခြင်းတို့ဖြင့်
ဖြစ်သည်။ ကျမ်းတေး များ ထိန်းချုပ်မှု များလာတာကသာ ကျမ်းတေး များ၏ ဆုံးဖြတ်
ပိုင်ခွင့် နှင့် ခွင့်ပြုခြင်းများကို အောက်ကျ လျှော့ချခြင်း ဖြစ်သည်။ မန္တလေးမြို့မှာ
ကျမ်းတေး များ ဖြစ်၍ မိမိတို့ ဖလ နှင့် အကျိုးများ ထိန်းသိမ်းခြင်း နှင့် မိမိ
တစ်ဆောင်၏ တာဝန် များကို ကြည့်ကာ ထင်ဆောင်ခြင်း များသည် ဖြစ်သည်။

သပြေစမ်းကျေးရွာအုပ်စု၊ ကွမ်းခြံစုကျေးရွာ

ကွမ်းခြံစု ကျေးရွာ အဖွဲ့အစည်း ချိတ်ဆက်မှု ပုံစံ

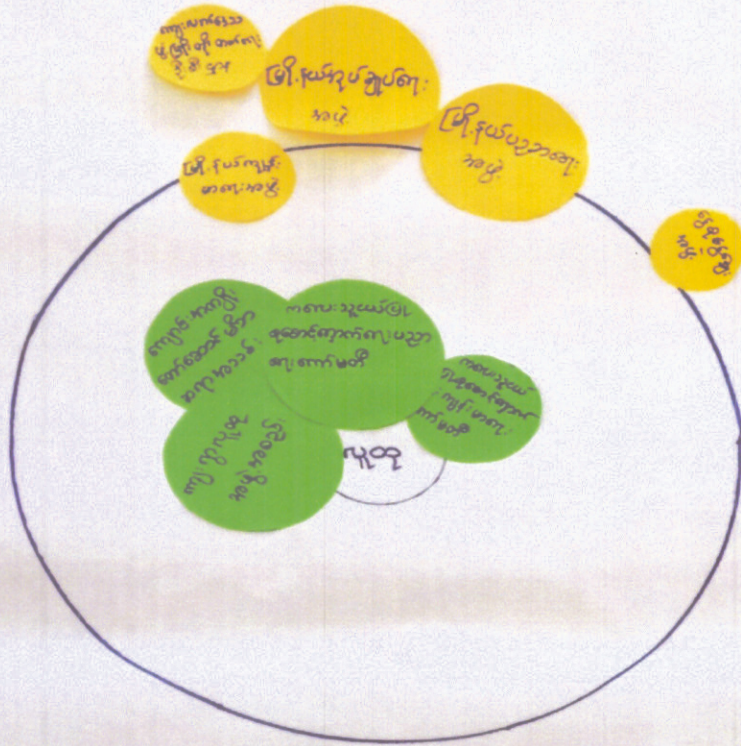

၉။ (၅)

ကွမ်းခြံစု ကျေးရွာ ကဖွဲ့ ကစည်း ချိတ်ဆက် ပျံ့ပျံ့

(သုံးသပ်ချက်)

ကျေးရွာကတွင်းတွင် ကဏ္ဍပေးဝူယံ ပြုစုဆောင်ရွက် ရေး လက်ဖက်စိမ်းကဖွဲ့သည် ပညာရေး
ကတွက် ငွေများ စုဆောင်းခြင်း၊ ပညာရေးဆိုင်ရာ ပစ္စည်းများ ဝယ်ယူ ဆောက်ပံ့ပေးသည်။
ကျေးရွာအုပ်စု ကဖွဲ့ ကစည်းသည် ကာသာရေး၊ သာယာရေး၊ ဝိသေသနာရေး၊ ယူမြူရေး နှင့်
ကျေးရွာ အုပ်စု ဆောင်ရွက် ပျားကို စုဝေးပြီး အုပ်စုဆောင်ပေးသည်။ ကျောင်း ကကျိပ်
ဆောင်ဆောင် ဖိကဆာက ကစည်း ကဖွဲ့သည် ကျောင်းဆားများ ပညာရေး ဖြစ်ပေးကောင်
ဆောင်ရွက်ပေး လျှောက် ပြုသည်။ (ကဏ္ဍပေးဝူယံ ပြုစုဆောင်ရွက်ရေး ကျန်းမာရေးလက်ဖက်
ကဖွဲ့သည် ကိုယ်ဝန်ဆောင် ဖိခင် နှင့် ငါးနှစ် ကောက် ကဏ္ဍပေးဝူယံ များ ကျန်းမာရေး
ကတွက် မရှိ နှစ်ပါး ဝူများကို ငွေများ ဆောက်ပံ့ပေး ခြင်း ဖြစ် ကျေးရွာအုပ်စုကို
ကကျိပ် ပြုသည်။

ကျေးရွာပြပ ခြင်း ဖြစ် နယ် ကုန်ချုပ် စားများ ကဖွဲ့ မှ ကလေးသူ့ လော ကျေးရွာ ပြဿနာ
များကို ဖြေ ဝေး ပေးခြင်း၊ ဖြစ် နယ် ပညာရေး ကဖွဲ့သည် ကျေးရွာသို့ ငွေလစာစာ
ပုံမှန် ဆိုတွေ့ခြင်း၊ ဖြစ် နယ် ကျန်းမာရေး ကဖွဲ့ မှ စီမံချက်ဆေးပတ် များတွင်
ပုံမှန် ဆေးဆိုးပေးခြင်း၊ ကိုယ်ဝန်ဆောင် ဖိခင်များက ဆောင်ရွက်ပေးခြင်း၊
ကျေးလက် ဖွံ့ဖြိုး တိုးတက်ရေး ခြံစီ နှင့် မှ ကျေးရွာ ဖွံ့ဖြိုး မှ အုပ်စု နှင့် များကို
စီမံကိန်း ကချိန် ကျ စာကံကတိုင် အုပ်စုဆောင်ပေးပြီး ငွေစုငွေ စုချေး ကဖွဲ့များသည်
ကျေးရွာအုပ်စု သို့ ငွေဖြေးကို ကစိုး နှင့် ဝက် သာစွာ ဖြစ် ဝက်ကံကံချေး မှားပေး
သည်။

ဆွေးနွေးချက်

ကွမ်းခြံစု ကျေးရွာကတွင်းတွင် ကဖွဲ့ ကစည်း ငွေပေးပေး ခြိလစ်လည် တစ်ဖွဲ့
နှင့် တစ်ဖွဲ့ ကချိတ်ကဆက် ဖိခင် ကျေးရွာ ဖွံ့ဖြိုးရေး ကတွက် ပူးပေါင်း ဆောင်
ရွက် လျှောက် ပြုသည်။

သပြေစမ်းကျေးရွာအုပ်စုကွမ်းခြံကုန်းကျေးရွာ

ပင့်လူ့အိမ်သုံး သပ်ခြင်း

အမျိုးသား + အမျိုးသမီး

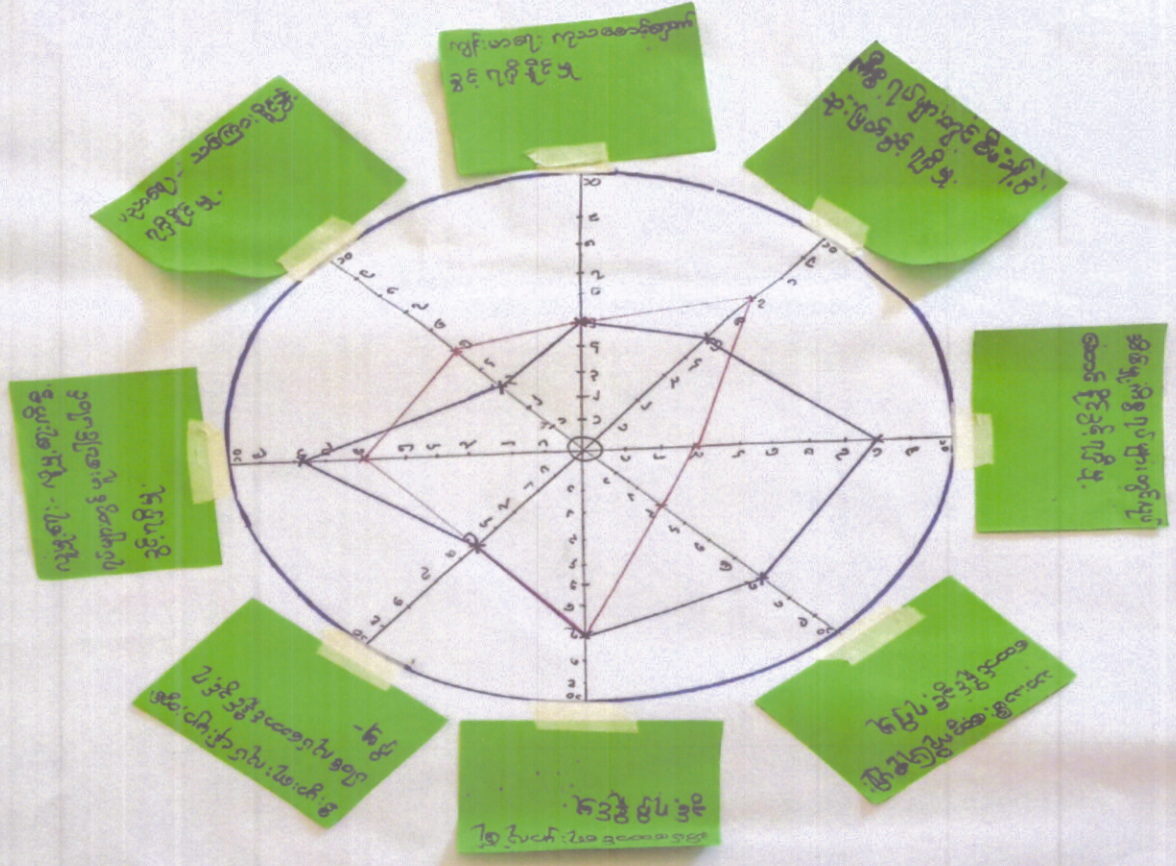

(သုံးယပ်ချက်)

တောကျောင်းကျေးရွာအုပ်စု
တွင်းခြံကျေးရွာ

ပညာယဇ်ကြား နိုင်ငံခွင့်၊ လိစ္ဆာဂပ်များတွင် စီမံခန့်ခွဲ ဆုံးဖြတ်ချက်ချ ပိုင်ခွင့်ကို တွင် အား နည်းကြောင်း တွေ့ရသည်။

ထူးချွန်၊ လိစ္ဆာဂပ်များတွင် ပူးပေါင်းပါဝင် နိုင်ငံခွင့်၊ စီမံချက်ကိစ္စ များ နှင့် ထား၊ ယထိ များကို ဖြေရှင်းပေးနိုင် နိုင်ငံခွင့်ကို တွင် အမျိုးသမီး များက ဦးဆောင်ရာ ကြောင်း တွေ့ရသည်။

ဆွေးနွေးချက် / အကြံပြုချက်

ပညာယဇ်ကြား၊ နိုင်ငံခွင့်ကိစ္စမျိုးသမီး များ နောက်ကျရခြင်း မှာ အားထုတ်ရေးခက်ခဲပြီး ၊ အမျိုးသမီး များအတွက် လုံခြုံရေးအခက်အခဲ များကြောင်း ဖြစ်သည်။ လိစ္ဆာဂပ် များတွင် စီမံခန့်ခွဲ ဆုံးဖြတ် ချက် ချ ပိုင်ခွင့်ကို တွင် အမျိုးသမီး များ နောက်ကျရခြင်း မှာ စိစစ်ကြည့်ယူ ယုံကြည်မှုအား နည်းနေခြင်းကိုကြောင့် ဖြစ်သည်။ ကျား - မိန်းမ နှင့် ဝဘတူ ဦးပွား - တစ်တူ ဦးပွား ကကြောင်းကို အားထုတ် နိုင် ယထိ ဆွေးနွေး ပေးထားသည်။

၆။(၇)

ကပျိုထားများ နှင့် ကပျိုယဖီများ ပျတင်ပြုစော စာအက်အခဲ အဝေးကဆီးများ

ကပျိုထားများ တင်ပြစော စာအက်အခဲ ပြဿနာများ

- * စွာတွင်းလမ်းများ မိုးတွင်းကခါ ဖွားယောင်းဆင်ခဲ။
- * ဇွဲကခါ ဆောက်ထုံးရေဌာပါးခြင်း။
- * ထုံးကခါ ဖီးလင်းရေခက်ခဲခြင်း။
- * မိုးကခါ ရေနှုတ်ဖြောင်း မကောင်း၍ ချိုက် ပျို နှိန်ဆင်ခဲ။
- * ထီးနှံ များ ချေးမကောင်း၍ ဝင်ငွေ ဂရိဖျာ နည်းပါး။
- * ကပျပ်ကလိုင်ဌာပါးခြင်း။
- * ဆေးပေးခန်း မပို၍ ကျန်းမာရေး ဆေးဓာတ်နှိုင်းများ နည်း။
- * ဆာကဝေး၊ ကန္တကယ်ဖြောင်း ချိုက် ပျို နှိန်ဆင်ခဲခြင်း။
- * ပညာရေး၊ အထွက် အထက်တန်း ကျောင်းများ နှင့် ဝေးကွာခြင်း။
- * စာအုပ်အုပ်စု မပို၍ မဟုတ်တနည်းပါးခြင်း။

ကပျိုယဖီများ တင်ပြစော စာအက်အခဲ ပြဿနာများ

- * ဇွဲကခါတွင် ဆောက်ထုံးရေ ဆင်ခဲခြင်း။
- * မိုးတွင်းကခါ ဆက်ပစ္စယ်ရေလမ်း မကြီး ပျဖွားရေယောင်းဆင်ခဲခြင်း။
- * ဖီးမပို၍ ကပျပ်ကလိုင်၊ ပညာရေး၊ ပျံ့ဖြိုးရေးကော်မရှင်ခြင်း။
- * ကပျပ်ကလိုင်ဌာပါးခြင်း၊ ဝင်ငွေ နည်းပါးခြင်း။
- * ကျန်းမာရေး ကုသဆေးဓာတ် ခွင့် လက်ကျမ်း မရှိခြင်း။
- * ပညာ ဝင်အား ခိုင်ဖျာ လက်ကျမ်း မရှိခြင်း။
- * ကယ်ပညာ မဟုတ်တနည်းပါးခြင်း။

၆။ (၈)

ကမျိုးထား နှင့် ကမျိုးသမီး များ မှ တစ်ပြုစောပျော်ဖွန်းချက်များ

ကမျိုးထားများ တစ်ပြုစောပျော်ဖွန်းချက်များ

- * လမ်းများ တိုးတက် ကောင်းမွန်လာစေရန်။
- * စေတနာ သုံးစွဲ ထိန်းသိမ်း လေ့လာဆောင်ရွက် ပြုစောရန်။
- * မီးရိက္ခာ နှင့် ဆေးဝါး နည်းပညာများ ကျင့်သုံးစေရန်၊ ကျောင်းဝေးများ တာဝန်ယူစေရန်
- * ကဆင်ပြေလာစေရန်။
- * ရေအောက် မြောင်းကောင်းစေရန်၊ ရေကြီးစေရန်၊ ရေကြီးစေရန်၊ ရေကြီးစေရန်။
- * ကျွန်ုပ်တို့၏ ကိုယ်ပိုင် ကိုယ်ပိုင် ပေါများလာစေရန်။
- * သဘာဝ စားနပ်ရိက္ခာ ထိခိုက်မှု နည်းပါးစေရန်။
- * ပညာရေး လက်လှမ်း မြီကောင်းစေရန်။
- * ကပိပညာ၊ ဗဟုသုတ တိုးပွားလာစေရန်။

ကမျိုးသမီး များ တစ်ပြုစောပျော်ဖွန်းချက်များ

- * မီးရိက္ခာ၊ လေ့လာမှု၊ ကဆင်၊ ကျန်းမာရေး၊ မြေယာ လာစေရန်။
- * ပညာရေး၊ သင်ကြားမှု၊ လက်လှမ်း မြီပြီး ကပိပညာ၊ ကတတ်ပညာ တိုးပွားလာစေရန်။
- * ကျွန်ုပ်တို့၏ ကိုယ်ပိုင် ပေါများပြီး ထင်ရှား တိုးပွားလာစေရန်။
- * ကျန်းမာရေး၊ စောင့်ရှောက်မှု၊ လက်လှမ်း မြီပြီး၊ ကျန်းမာရေး၊ စိတ်ပိုင်း များဖြစ်လာစေရန်။
- * လမ်းပန်း ဆက်သွယ်ရေး များ ကောင်းမွန်လာစေရန်။
- * ရေကောင်းစေရန်၊ ရေပေါများ များ များ ပေါများလာစေရန်။
- * ပညာရေး၊ ဗဟုသုတ များ၊ မြေပိုင်း ဗဟုသုတ ကျင့်သုံးစေရန်၊ ကပိပညာ ရရှိ ထိန်းသိမ်းစေရန်။

၆. (e) ကျမ်းပုဒ်များနှင့် ကျမ်းပုဒ်များ၏ အဓိပ္ပာယ်ကို ရှင်းပြရန် ဝန်တောင်းခြင်း။

- * လမ်းများ ပြုပြင် တိုးချဲ့ခြင်း။ (ကျမ်းပုဒ်များ + ကျမ်းပုဒ်များ)
- * ကျေးလက် ဇာတိများ ။ (ကျမ်းပုဒ်များ + ကျမ်းပုဒ်များ)
- * မူကြမ်း ကျောင်း ပြုပြင် တိုးချဲ့ခြင်း။ (ကျမ်းပုဒ်များ)
- * စက်ရုံတစ်ခု၊ စတုဂံတစ်ခု တူးဖော်ခြင်း။ (ကျမ်းပုဒ်များ + ကျမ်းပုဒ်များ)
- * စာကြည့်တိုက် တည်ဆောက်ခြင်း။ (ကျမ်းပုဒ်များ + ကျမ်းပုဒ်များ)
- * ရေအောက် ဖြောင်း တိုးချဲ့ ပြုပြင်ခြင်း။ (ကျမ်းပုဒ်များ)
- * ကလေးစား စက်မှု၊ လက်မှု၊ ဖွံ့ဖြိုးရေးများ။ (ကျမ်းပုဒ်များ + ကျမ်းပုဒ်များ)
- * ကျွန်ုပ်တို့ ကျေးဇူးတင်စွာ ကျွမ်းကျင်စွာ အလုပ်တိုင်း ကျောင်း တိုးချဲ့ တည်ဆောက်ခြင်း။ (ကျမ်းပုဒ်များ)
- * ကျေးလက် ဆေးပေးခန်း တည်ဆောက်ခြင်း။ (ကျမ်းပုဒ်များ + ကျမ်းပုဒ်များ)
- * ယာဉ်ခရီးစဉ် အဖွဲ့အစည်း အဖွဲ့အစည်း စတုဂံတစ်ခု နည်းပညာတစ်ခု။ (ကျမ်းပုဒ်များ)

၆. (၁၀) ကျမ်းပုဒ်များနှင့် ကျမ်းပုဒ်များ၏ အဓိပ္ပာယ်ကို ရှင်းပြရန် ဝန်တောင်းခြင်း။

- * လမ်းများ ပြုပြင် တိုးချဲ့ခြင်း။ (ကျမ်းပုဒ်များ + ကျမ်းပုဒ်များ)
- * ကျေးလက် ဇာတိများ ။ (ကျမ်းပုဒ်များ + ကျမ်းပုဒ်များ)
- * မူကြမ်း ကျောင်း ပြုပြင် တိုးချဲ့ခြင်း။ (ကျမ်းပုဒ်များ)
- * စက်ရုံတစ်ခု၊ စတုဂံတစ်ခု တူးဖော်ခြင်း။ (ကျမ်းပုဒ်များ + ကျမ်းပုဒ်များ)
- * စာကြည့်တိုက် တည်ဆောက်ခြင်း။ (ကျမ်းပုဒ်များ + ကျမ်းပုဒ်များ)
- * ရေအောက် ဖြောင်း တိုးချဲ့ ပြုပြင်ခြင်း။ (ကျမ်းပုဒ်များ)
- * ကလေးစား စက်မှု၊ လက်မှု၊ ဖွံ့ဖြိုးရေးများ။ (ကျမ်းပုဒ်များ + ကျမ်းပုဒ်များ)
- * ကျွန်ုပ်တို့ ကျေးဇူးတင်စွာ ကျွမ်းကျင်စွာ အလုပ်တိုင်း ကျောင်း တိုးချဲ့ တည်ဆောက်ခြင်း။ (ကျမ်းပုဒ်များ)
- * ကျေးလက် ဆေးပေးခန်း တည်ဆောက်ခြင်း။ (ကျမ်းပုဒ်များ + ကျမ်းပုဒ်များ)
- * ယာဉ်ခရီးစဉ် အဖွဲ့အစည်း အဖွဲ့အစည်း စတုဂံတစ်ခု နည်းပညာတစ်ခု။ (ကျမ်းပုဒ်များ)

ကျေးရွာဖွံ့ဖြိုးရေးအစီအစဉ် ဆောင်ရွက်မှု မှတ်တမ်းဓါတ်ပုံများ



လူထုပူးပေါင်းပါဝင်သော ဆန်းစစ်ခြင်းများပြုလုပ်ခြင်းနှင့်ပြန်လည်တင်ပြခြင်းမှတ်တမ်းဓာတ်ပုံများ



ကျေးရွာ စီမံကိန်း: ကထောက်ကူမှု၊ ကော်မတီ ဖွဲ့စည်းပုံနှင့် ကော်မတီဝင်များ

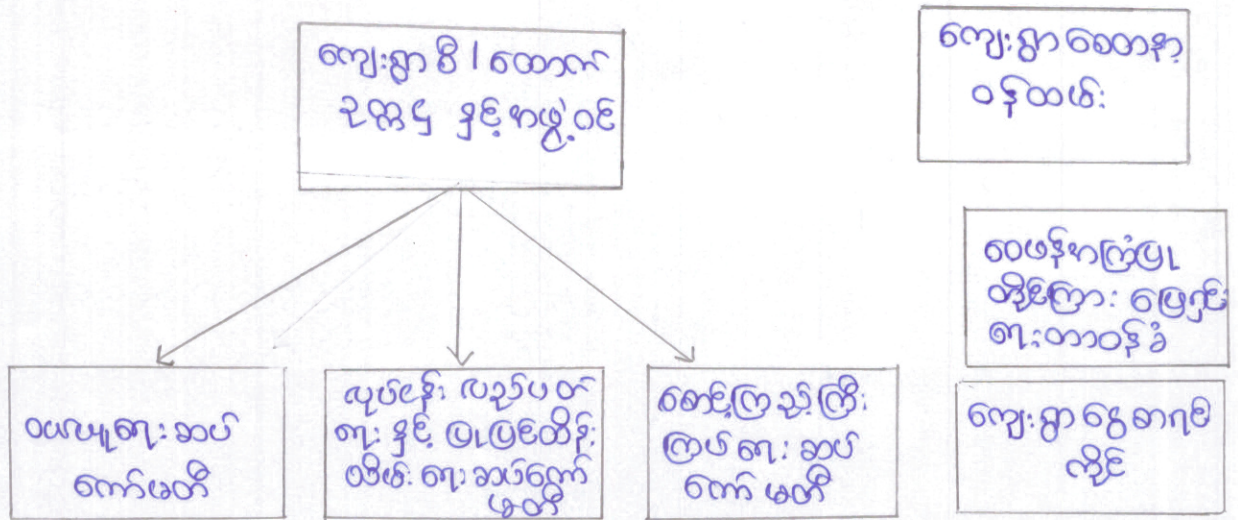

၇။ ကျေးရွာ စီမံကိန်း: ကထောက်ကူမှု၊ ကော်မတီ ဖွဲ့စည်းပုံနှင့် ကော်မတီဝင်များ: အရင်း ကျေးရွာ စီမံကိန်း: ကထောက်ကူမှု၊ ကော်မတီ ဥက္ကဋ္ဌ နှင့် အဖွဲ့ဝင်များ

| စဉ် | အမည် | ရာထူး: တာဝန် | ဖုန်းနံပါတ် |
|-----|-------------------------|---|------------------|
| ၁။ | ဦး ခိုင်ထွန်း | ကျေးရွာ စီမံကိန်း: ကထောက်ကူမှု၊ ကော်မတီ | ၀၉-၄၄၅၆၆၄၆၆၇ |
| ၂။ | ဒေါ်စား: ဖြေရှင်း | ကျေးရွာစီမံကိန်း: ကထောက်ကူမှု၊ ကော်မတီ | ၀၉- ၇၇၈၉၇၈၁၀၂ |
| ၃။ | ဦး ဖြေရှင်း | ဝေဖန်အကြံပြု တွဲဖက်: ဖြေရှင်းရေးတာဝန်ခံ | ၀၉- ၂၅၀၀ ၅၂၅၂၇ |
| ၄။ | ဒေါ်စား: စားစို | ဝေဖန်အကြံပြု တွဲဖက်: ဖြေရှင်းရေးတာဝန်ခံ | ၀၉- ၇၇၅၄၃၆ ၉၇၈ |
| ၅။ | ဦး: ဝန်: ရွေး: ဦး | ကျေးရွာ ရွေးကောက်မှု ကိုယ်စားပြု | ၀၉- ၄၂၁၀၂၀ ၂၇၅ |
| ၆။ | ဒေါ်ဒွေး: ဒွေး: စေ | ဝယ်ယူရေး: ဆယ်ကော်မတီ | ၀၉- ၇၆၂၀၁၇၈၉၇ |
| ၇။ | ဦး: ကောင် လွင် | ဝယ်ယူ ရေး: ဆယ် ကော်မတီ | ၀၉- ၇၇၇၅၆ ၂၂၅၆ |
| ၈။ | ဦး: ရွေး: ယိုး | ဝယ်ယူ ရေး: ဆယ်ကော်မတီ | ၀၉- ၂၅၀၁၆၀၀ ၅၀ |
| ၉။ | ဒေါ်နီနီထံ: | လုပ်ငန်း: လုပ်ပတ်, ဖြစ်ထိန်းရေး: ဆယ်ကော်မတီ | ၀၉- ၇၈၈ ၄၉၈ ၃၂၀ |
| ၁၀။ | ဒေါ်မာမာစား: | လုပ်ငန်း: လုပ်ပတ်, ဖြစ်ထိန်းရေး: ဆယ်ကော်မတီ | ၀၉- ၇၇၇၁၈၁ ၅၈၇ |
| ၁၁။ | ဦးစောထွန်း နိုင် | လုပ်ငန်း: လုပ်ပတ်, ဖြစ်ထိန်းရေး: ဆယ်ကော်မတီ | ၀၉ - ၇၇၈၉၇ ၂၈၀ ၄ |
| ၁၂။ | ဒေါ်တင်တင် ချို | စောင့်ကြည့်ကြီးကြပ်ရေး: ဆယ်ကော်မတီ | ၀၉- ၂၅၀ ၅၄၈ ၉၀၀ |
| ၁၃။ | ဦး: စား: သိန်း | စောင့်ကြည့်ကြီးကြပ်ရေး: ဆယ်ကော်မတီ | ၀၉- ၇၈၈ ၄၉ ၈၂၆၃ |
| ၁၄။ | ဒေါ် ချိုနီ: ချိုနီ: စေ | စောင့်ကြည့်ကြီးကြပ်ရေး: ဆယ်ကော်မတီ | ၀၉- ၇၆၂၄၉၀ ၉၄၇ |
| ၁၅။ | ဦး: စောထွန်း | ကျေးရွာ စောင့်ရှောက်ရေး ဝန်ထမ်း: | ၀၉ - ၇၇၅၁၁၅၅၇ |
| ၁၆။ | ဒေါ်ဖိုးစုက | ကျေးရွာစောင့်ရှောက်ရေး ဝန်ထမ်း: | ၀၉- ၇၉၆၈၂၂၀၆၈ |



ပုံစံ - စ-၁ - ကျေးရွာ အချက်အလက် (FORM PC 1)

လမ်းညွှန်ချက်/ ကျေးရွာတစ်ရွာသို့ ပထမဆုံး မိတ်ဆက်ခရီးသွားရောက်သောအခါ လူထုစည်းရုံးရေးမှူးသည် ကျေးရွာခေါင်းဆောင်များအား ကျေးရွာအချက်အလက်များကို မေတ္တာရပ်ခံ၍တောင်းခံရမည်။ ဤအချက်အလက်များကို စီမံကိန်းမိတ်ဆက်အစည်းဝေးမတိုင်မီ တောင်းခံရမည်။ စီမံကိန်းမိတ်ဆက်အစည်းဝေးတွင် လူထုစည်းရုံးရေးမှူးသည် ဤအချက်အလက်များအား စစ်ဆေးပြီး မှန်ကန်အောင်ပြုလုပ်ရမည်။ ပြီးနောက်တွင် လူထုစည်းရုံးရေးမှူးမှ သတင်းအချက်အလက်ထဲသို့ Tablets မှတစ်ဆင့် ဖြည့်သွင်းရမည်။

ကျေးရွာအုပ်ချုပ်ရေးမှူးအမည် ဒေါ်မြစု ဖုန်း ၀၇ - ၇၄၄ ၃၄၄ ၃၇၄ စည်းရုံးရေးမှူးအမည် ဒေါ်စုအောင်

ပြည်နယ်/ တိုင်းဒေသကြီး ကရင် မြို့နယ် ကျွန်းခြံ ကျေးရွာအုပ်စု ကျွန်းခြံ ကျေးရွာ ကျွန်းခြံ

(က) လူဦးရေ

| တိုင်းရင်းသား | အိမ်ထောင်စုပေါင်း | ကိုးကွယ်သည့်ဘာသာ | အိမ်ထောင်စုပေါင်း |
|-------------------------------------|-------------------|------------------|-------------------|
| ၁။ မြန်မာ | ၆၂ | ၁။ ဗုဒ္ဓ | ၆၂ |
| ၂။ | | ၂။ | |
| ၃။ | | ၃။ | |
| ၄။ အခြားတိုင်းရင်းသား လူမျိုးစုများ | | ၄။ | |
| | အရေအတွက် | | |
| မသန်စွမ်း | ၁ | | |
| သက်ကြီး (၆၅ နှစ်အထက်) | ၁၅ | | |
| စစ်ဘေးရှောင် | | | |

| | ကျား (အရေအတွက်) | မ (အရေအတွက်) |
|--------------------|-----------------|--------------|
| လူဦးရေ | | |
| လူမျိုး (၁) မြန်မာ | ၅၀၂ | ၁၀၅ |
| လူမျိုး (၂) | | |
| လူမျိုး (၃) | | |
| အိမ်ထောင်ဦးစီး | ၅၃ | ၉ |

(ခ) ကျေးရွာရှိ အခြေခံ အဆောက်အအုံ (Facilities)

| ပညာရေး | ခြစ်ပါ | ကျန်းမာရေး | ခြစ်ပါ | ဘာသာရေး | ခြစ်ပါ |
|-----------------|-------------------------------------|------------------|--------------------------|----------------------|-------------------------------------|
| အထက်တန်းကျောင်း | <input type="checkbox"/> | ဆေးရုံ | <input type="checkbox"/> | ဘုရား/စေတီ | <input type="checkbox"/> |
| အလယ်တန်းကျောင်း | <input type="checkbox"/> | ကျန်းမာရေးဌာန | <input type="checkbox"/> | ဘုန်းကြီးကျောင်း | <input type="checkbox"/> |
| မူလတန်းကျောင်း | <input checked="" type="checkbox"/> | ကျန်းမာရေးဌာနခွဲ | <input type="checkbox"/> | ဟိန္ဒူဘုရားကျောင်း | <input type="checkbox"/> |
| မူကြိုကျောင်း | <input checked="" type="checkbox"/> | ဆေးပေးခန်း | <input type="checkbox"/> | ခရစ်ယာန်ဘုရားကျောင်း | <input type="checkbox"/> |
| အခြား | <input type="checkbox"/> | အခြား | <input type="checkbox"/> | ဗလီ | <input type="checkbox"/> |
| | | | | အခြား ဓမ္မာရုံ | <input checked="" type="checkbox"/> |
| မှတ်ချက် | | မှတ်ချက် | | မှတ်ချက် | |

(ဂ) ကျွမ်းကျင်သူများမှတ်တမ်း ၊ ကျေးရွာတွင်နေထိုင်သော သို့မဟုတ် တခြားရွာမှလာရောက်သောကျွမ်းကျင်သူများ

| ပညာရေး | နေထိုင် | လည်ပတ် | ကျန်းမာရေး | နေထိုင် | လည်ပတ် | တည်ဆောက်ရေး | နေထိုင် | လည်ပတ် |
|--------------------|-------------------------------------|-------------------------------------|-------------------|--------------------------|--------------------------|-------------|--------------------------|--------------------------|
| မူလတန်းပြဆရာ/ဆရာမ | <input checked="" type="checkbox"/> | <input checked="" type="checkbox"/> | ဆရာဝန် | <input type="checkbox"/> | <input type="checkbox"/> | လက်သမား | <input type="checkbox"/> | <input type="checkbox"/> |
| အလယ်တန်းပြဆရာ/ဆရာမ | <input checked="" type="checkbox"/> | <input type="checkbox"/> | လ/ထကျန်းမာရေးမှူး | <input type="checkbox"/> | <input type="checkbox"/> | ပန်းရန် | <input type="checkbox"/> | <input type="checkbox"/> |



| | | | | | | | | |
|--------------------|-------------------------------------|--------------------------|------------------------------|-------------------------------------|--------------------------|-----------------|--------------------------|--------------------------|
| အထက်တန်းပြဆရာ/ဆရာမ | <input checked="" type="checkbox"/> | <input type="checkbox"/> | အမျိုးသမီးကျန်းမာရေးဆရာမ | <input type="checkbox"/> | <input type="checkbox"/> | လျှပ်စစ်ဆိုင်ရာ | <input type="checkbox"/> | <input type="checkbox"/> |
| မူကြိုဆရာ/ဆရာမ | <input checked="" type="checkbox"/> | <input type="checkbox"/> | အရံသားဖွား | <input type="checkbox"/> | <input type="checkbox"/> | ရေပိုက်သွယ်သူ | <input type="checkbox"/> | <input type="checkbox"/> |
| အခြား | <input type="checkbox"/> | <input type="checkbox"/> | ပြည်သူ့ကျန်းမာရေးလုပ်သား ၁/၂ | <input checked="" type="checkbox"/> | <input type="checkbox"/> | စက်ပြင်ဆရာ | <input type="checkbox"/> | <input type="checkbox"/> |
| မှတ်ချက် | | | မှတ်ချက် | | | မှတ်ချက် | | |

(ဃ) ကျေးရွာသို့ ရောက်ရှိနိုင်သည့်လမ်းအခြေအနေ / ကျေးရွာတစ်ရွာသည် ၎င်း၏ကျေးရွာအုပ်စုနှင့် ဆက်သွယ်ထားသော လမ်းအခြေအနေ (အောက်ပါတို့ကိုပိုင်းပါ)

ကျောက်ကြမ်းလမ်း ကတ္တရာလမ်း ကွန်ကရစ်လမ်း မော်တော်ဆိုင်ကယ်လမ်း
 ကျောက်ခင်းလမ်း မြေသားလမ်း လူသွားလမ်း အခြား _____

(င) ကျေးရွာဖွံ့ဖြိုးရေး စီမံကိန်း (Village Development Plan) (အမှန်ဖြစ်ပါ)

(၁) လူထုဗဟိုပြုစီမံကိန်း မတိုင်မီက ကျေးရွာစီမံကိန်း ရှိသလား ရိ/ မရိ/ မသိ
 (၂) ရှိလျှင် မည်သည့်နှစ်က ရေးဆွဲခဲ့သလဲ _____ နှစ်/ မသိပါ
 (၃) မြို့နယ်အတည်ပြုချက် ရရှိထားသလား ရိ/ မရိ/ မသိ

(စ) ခရီးအကွာအဝေး (Distance)

(၁) ရွာ (အလယ်) မှ ကျေးရွာအုပ်စု (အလယ်) အကွာအဝေး ၁ မိုင်/ဖာလုံ _____ /မသိပါ

(၂) ဤရွာနှင့် ကျေးရွာအုပ်စုရွာ (အလယ်) သွားချိန်
 ခြောက်သွေ့ရာသီ - ထော်လာဂျီ/ ဆိုင်ကယ်/ ခြေလျင်/ မြည်း/ လှေ/ အခြား ၅ / ၂၀ () နာရီ ဖြစ်
 မိုးရာသီ - ထော်လာဂျီ/ ဆိုင်ကယ်/ ခြေလျင်/ မြည်း/ လှေ/ အခြား _____ (၃၀) နာရီ ဖြစ်

(ဆ) သဘာဝဘေး ဤကျေးရွာတွင် ရေကြီးခြင်းကဲ့သို့သော သဘာဝဘေး ကျရောက်ခဲ့မှု

မရှိ ရှိ (ဖော်ပြရန်) _____ နှစ်က ဖြစ်ခဲ့သည်။

(ဇ) ကျေးရွာတွင် ဖွဲ့စည်းထားသော အဖွဲ့အစည်းများ

လူထုဗဟိုပြုစီမံကိန်းမတိုင်မီ ဤကျေးရွာတွင် ကျေးရွာဖွံ့ဖြိုးရေးအတွက် အစိုးရ(သို့)ရွာသားများကိုယ်တိုင်(သို့) စီမံကိန်းတစ်ခုခုမှ ဖွဲ့စည်းထားသည့် အဖွဲ့အစည်းများရှိပါသလား။

.....

ကျေးရွာခေါင်းဆောင်အမည် ဦးစိန်စွန်း

လက်မှတ်  ရက်စွဲ ၁၀. ၂. ၂၀၁၇

စည်းရုံးရေးမှူး အမည် ဒေါ်စုစု

လက်မှတ်  ရက်စွဲ ၁၀. ၂. ၂၀၁၇



ပုံစံ ၈-၂ - စီမံကိန်းတက်ဝန်းအချိန်ဇယား (PC 2)

| | | | |
|--|-------------|--|---------------|
| လမ်းညွှန်ချက်-သက်ဆိုင်ရာလူထုစည်းရုံးရေးများ/လက်ထောက်နည်းပညာနည်းပညာများမှ စီမံကိန်းတက်ဝန်းအဆင့်တစ်ခုစီ ငြိမ်းတိုင်းကျေးရွာနှင့် ကျေးရွာအုပ်စု အတွက်ဤပုံစံကိုဖြည့်သွင်းရမည်။ | | | |
| စည်းရုံးရေးများ/ဝန်ထမ်း အမည် | ၆၅၈၀၆၂၀၈ | | |
| နေ့စွဲ | ၂၀၂၀.၂.၂၀၁၇ | တက်ဝန်းအားအမှတ်ဖြစ်ပါ ဟု တက်ဝန်း(၁) <input type="checkbox"/> တက်ဝန်း(၂) <input type="checkbox"/> တက်ဝန်း(၃) <input type="checkbox"/> တက်ဝန်း(၄) <input type="checkbox"/> | |
| ပြည်နယ်/တိုင်း | ၇၄ ကုဏ္ဍ | မြို့နယ် | ကျေးရွာအုပ်စု |
| | | ကျေးရွာ | လူဦးရေ |

| စီမံကိန်းဆောင်ရွက်မှုအဆင့်များ | နေ့စွဲ | | အစည်းအဝေးတွင်တက်ရောက်သူအရေအတွက် | | | |
|--|-------------|-----------------|---------------------------------|--------------------|---------------------|-------------------------------|
| | စတင်သည့်နေ့ | ပြီးဆုံးသည့်နေ့ | အမျိုးသားအရေအတွက် | အမျိုးသမီးအရေအတွက် | အိမ်ထောင်စုအရေအတွက် | လူမျိုးစု တက်ရောက်သူ အရေအတွက် |
| ၁. ကျေးရွာစီမံကိန်း မိတ်ဆက်အစည်းအဝေး | ၇.၂.၂၀၁၇ | ၈.၂.၂၀၁၇ | ၁၈ | ၂၂ | ၄၀ | ၄၀ မ(၁) |
| ၂. ကျေးရွာဖွံ့ဖြိုးရေး စီမံချက်ရေးဆွဲခြင်း အစည်းအဝေး | ၉.၂.၂၀၁၇ | ၉.၂.၂၀၁၇ | ၂၁ | ၂၅ | ၄၆ | ၄၆ မ(၁) |
| ၃. ကျေးရွာအုပ်စု လုပ်ငန်း ဆုံးဖြတ်ချက်ချသည့်အစည်းအဝေး | ၁၀.၂.၂၀၁၇ | ၁၀.၂.၂၀၁၇ | ၁၁ | ၉ | ၁၇ | ၁၇ မ(၁) |
| ၄. မြို့နယ်အဆင့်စီမံကိန်းရေးဆွဲရေးနှင့် အကောင်အထည်ဖော်ရေးကော်မတီ၏ စီမံကိန်း သုံးသပ်မှုအစည်းအဝေး | | | မလို | မလို | မလို | မလို |
| ၅. မြို့နယ် စီမံကိန်းရေးဆွဲရေးနှင့် အကောင်အထည်ဖော်ရေးကော်မတီ၏ဆုံးဖြတ်မှုကို ရွာသို့ အသိပေးအကြောင်း ကြားသည့်အစည်းအဝေး | | | မလို | မလို | မလို | မလို |
| ၆. စီမံကိန်းလုပ်ငန်းခွဲစီမံချက်ရေးဆွဲခြင်း အစည်းအဝေး | မလို | မလို | မလို | မလို | မလို | မလို |
| ၆.၁။ စီမံကိန်းလုပ်ငန်း အကောင်အထည်ဖော်ရေးအစီအစဉ် ရေးဆွဲခြင်း | | | | | | |
| ၆.၂။ ဝယ်ယူရေးအစီအစဉ် ရေးဆွဲခြင်း | | | | | | |



ပုံစံ ၈-၃ ကျေးရွာဖွံ့ဖြိုးရေး ဦးစားပေးအစီအစဉ် (Form PC 3)

လမ်းညွှန်ချက်၊ အဆင့် (၃) ကျေးရွာမှိုင်းချက်အစည်းအဝေး ပြီးဆုံးသောအခါ ကျေးရွာစီမံကိန်း အထောက်အကူပြုကော်မတီသည် လူထုစည်းရုံးရေးမှူးအကူအညီဖြင့် ဤပုံစံကိုပြည့်စုံအောင် ဖြည့်သွင်းရမည်။ အားလုံးသော အခက်အခဲအတားအဆီးများ၊ ဖွံ့ဖြိုးမှုဦးစားပေးအစီအစဉ်များ၊ လူထုဗဟိုပြုစီမံကိန်း၏ ရန်ပုံငွေအရင်းအမြစ်နှင့် မသက်ဆိုင်သည့် လုပ်ငန်းများအားလုံးကိုဖော်ပြရမည်။

လူထုစည်းရုံးရေးမှူး/ဝန်ထမ်း အမည် ရွှေဖြူ ဇေယျာ

နေ့စွဲ ၁၀. ၂. ၂၀၂၇ စက်ဝန်းအား အမှတ်ခြစ်ပါ (✓) စက်ဝန်း(၁) စက်ဝန်း(၂) စက်ဝန်း(၃) စက်ဝန်း(၄)

ပြည်နယ်/တိုင်း ရန်ကင်း မြို့နယ် ကွတ်(ခ)ကုန်း ကျေးရွာအုပ်စု သပြေစင် ကျေးရွာ ကွတ်(ခ)ခို

က. အခက်အခဲအတားအဆီးများအားဆွေးနွေးခြင်း - ယခုလက်ရှိအခြေအနေတွင်ကျေးရွာဖွံ့ဖြိုးတိုးတက်ရေးအတွက် အဓိကအခက်အခဲအတားအဆီးများသည် မည်သည်များဖြစ်ပါသနည်း(အမျိုးသား/သမီး အနည်းဆုံးအခက်အခဲ ၅ ခုစီဖော်ပြပါ)

| အမျိုးသား အဖွဲ့မှတင်ပြသောအခက်အခဲအတားအဆီးများ | အမျိုးသမီး အဖွဲ့မှတင်ပြသောအခက်အခဲအတားအဆီးများ |
|---|--|
| ၁. စွာထွင်းငယ်များ ဖြိုးထွင်းကန်ဝဲရွာ ဖာရား ဆက်ခဲ | ၁. ရွှေကုန်း တွင်လက်ကိုင် ချိတ် ချိတ် |
| ၂. ရွှေကန် လက်ကိုင် ချိတ် ချိတ် | ၂. မြို့ထွင်းကန် ဆက်ခဲရွာ ဖာရား မြို့ ဖွဲ့ ဝဲရွာ ဖာရား ဆက် ခဲခြင်း |
| ၃. ဝဲရွာ ကုန်း ဖြိုးထွင်း ချိတ် ချိတ် | ၃. ဖြိုးထွင်း ချိတ် ချိတ် ချိတ် ချိတ် ချိတ် ချိတ် |
| ၄. မြို့ကုန်း ချိတ် ချိတ် ချိတ် ချိတ် | ၄. ကုန်းကုန်း ချိတ် ချိတ် ချိတ် ချိတ် |
| ၅. ဝဲရွာ ချိတ် ချိတ် ချိတ် ချိတ် | ၅. ကျေးမာရား ကုန်းကုန်း ချိတ် ချိတ် ချိတ် ချိတ် |
| ၆. ကုန်းကုန်း ချိတ် ချိတ် ချိတ် ချိတ် | ၆. ပညာ ချိတ် ချိတ် ချိတ် ချိတ် |
| ၇. ဆေးဆေး ချိတ် ချိတ် ချိတ် ချိတ် | ၇. ကုန်းပညာ ချိတ် ချိတ် ချိတ် ချိတ် |
| ၈. ဝဲရွာ ကျေးမာရား ချိတ် ချိတ် ချိတ် ချိတ် | |
| ၉. ပညာ ကျေးမာရား ချိတ် ချိတ် ချိတ် ချိတ် | |
| ၁၀. ကျေးမာရား ချိတ် ချိတ် ချိတ် ချိတ် | |

ခ. မှိုင်းချက်ခြင်း- ဤကျေးရွာဖွံ့ဖြိုးတိုးတက်ရေးအတွက်နောင်လာမည့် (၅) နှစ်အားရည်ရွယ်၍ ဆောင်ရွက်ရန်အတွက် မည်သည့်အရာများသည်အဓိကမှိုင်းချက်ဖြစ်သနည်း။

| အမျိုးသားအဖွဲ့မှတင်ပြသောမှိုင်းချက်များ | အမျိုးသမီးအဖွဲ့မှတင်ပြသောမှိုင်းချက်များ |
|--|--|
| ၁. ဝဲရွာ ကျေးမာရား ချိတ် ချိတ် ချိတ် ချိတ် | ၁. ဖြိုးထွင်း ချိတ် ချိတ် ချိတ် ချိတ် |
| ၂. ကုန်းကုန်း ချိတ် ချိတ် ချိတ် ချိတ် | ၂. ပညာ ကျေးမာရား ချိတ် ချိတ် ချိတ် ချိတ် |
| ၃. ကျေးမာရား ချိတ် ချိတ် ချိတ် ချိတ် | ၃. ကုန်းကုန်း ချိတ် ချိတ် ချိတ် ချိတ် |
| ၄. ကျေးမာရား ချိတ် ချိတ် ချိတ် ချိတ် | ၄. ကျေးမာရား ချိတ် ချိတ် ချိတ် ချိတ် |
| ၅. ကျေးမာရား ချိတ် ချိတ် ချိတ် ချိတ် | ၅. ဝဲရွာ ကျေးမာရား ချိတ် ချိတ် ချိတ် ချိတ် |
| ၆. ကျေးမာရား ချိတ် ချိတ် ချိတ် ချိတ် | ၆. ကျေးမာရား ချိတ် ချိတ် ချိတ် ချိတ် |
| ၇. ကျေးမာရား ချိတ် ချိတ် ချိတ် ချိတ် | ၇. ကျေးမာရား ချိတ် ချိတ် ချိတ် ချိတ် |
| ၈. ကျေးမာရား ချိတ် ချိတ် ချိတ် ချိတ် | ၈. ကျေးမာရား ချိတ် ချိတ် ချိတ် ချိတ် |
| ၉. ကျေးမာရား ချိတ် ချိတ် ချိတ် ချိတ် | ၉. ကျေးမာရား ချိတ် ချိတ် ချိတ် ချိတ် |
| ၁၀. ကျေးမာရား ချိတ် ချိတ် ချိတ် ချိတ် | ၁၀. ကျေးမာရား ချိတ် ချိတ် ချိတ် ချိတ် |



ဂ. လူထုဗဟိုပြုစီမံကိန်း၏ လာမည့် (၄) နှစ်အတွက် အကျုံးဝင်သော ဦးစားပေး ဖွံ့ဖြိုးတိုးတက်မှု လုပ်ငန်းအစီအစဉ်များအား ဖော်ပြပါ။

| အဆင့် | ကျေးရွာအတွက်ဦးစား ပေးဖွံ့ဖြိုးတိုးတက်မှု လုပ်ငန်းစဉ်များ | အဆိုပြုသူ (အမျိုးသားများ/ အမျိုးသမီးများ/ အမျိုးသား+အမျိုးသမီး) | ခန့်မှန်း ကုန်ကျ စရိတ် | အကျိုးခံစား ခွင့်ရှိသူခန့်မှန်းခြေ အရေအတွက် |
|-------|--|---|------------------------|---|
| ၁ | လမ်းများကောင်းမွန် ၂၄ ဖြစ် ၆၆ ဖြစ်ခြင်း | (ကမျိုးသား + ကမျိုးသမီး) | | ၂၀၇ |
| ၂ | ကျေးလက် ဇီးလင်းရေး | (ကမျိုးသား + ကမျိုးသမီး) | | ၂၀၇ |
| ၃ | ပျက်စီးကျဆုံး ဖြစ်နေသည့် ချုံခြံခြင်း | (ကမျိုးသမီး) | | ၂၀၇ |
| ၄ | ကျွန်းကျေးရွာအုပ်စုအတွက် ရေပေးစနစ် | (ကမျိုးသား + ကမျိုးသမီး) | | ၂၀၇ |
| ၅ | ကျွန်းကျေးရွာအုပ်စုအတွက် ရေပေးစနစ် | (ကမျိုးသား) | | ၂၀၇ |

၆။ စာကြည့်တိုက်တည်ဆောက်ခြင်း (ကမျိုးသား + ကမျိုးသမီး) ၂၀၇
 ၇။ ကျွန်းကျေးရွာအုပ်စုအတွက် ရေပေးစနစ် (ကမျိုးသား) ၂၀၇

ဃ။ လူထုဗဟိုပြုစီမံကိန်း၏ လာမည့် (၄) နှစ်အတွက် အကျုံးမဝင်သော ဦးစားပေး ဖွံ့ဖြိုးတိုးတက်မှု လုပ်ငန်း အစီအစဉ်များအားဖော်ပြပါ။

| အဆင့် | ကျေးရွာအတွက်ဦးစား ပေးဖွံ့ဖြိုးတိုးတက်မှု လုပ်ငန်းစဉ်များ | အဆိုပြုသူ (အမျိုးသားများ/ အမျိုးသမီးများ/ အမျိုးသား+အမျိုးသမီး) | အခန်းကဏ္ဍ |
|-------|--|---|--------------|
| ၁ | ကလေးစား ဆက်သွယ်ရေး ဖွံ့ဖြိုးရေး | (ကမျိုးသား + ကမျိုးသမီး) | ဖွံ့ဖြိုးရေး |
| ၂ | ကျွန်းကျေးရွာအုပ်စုအတွက် ရေပေးစနစ် | (ကမျိုးသား) | |
| ၃ | | | |
| ၄ | | | |
| ၅ | | | |

ဥက္ကဋ္ဌ ၊ ကျေးရွာစီမံကိန်းအထောက်အကူပြုကော်မတီမှအတည်ပြုသည်။

အမည် ဒေါ်အေး ဖွဲ့နိုင် လက်မှတ် [Signature] နေ့စွဲ ၂၀၂၂.၂.၂၀၂၄

ပုံစံ ၈-၄ ကျေးရွာအုပ်စုစီမံကိန်းလုပ်ငန်းခွဲရွေးချယ်ခြင်းပုံစံ

လမ်းညွှန်ချက်။ ။ ကျေးရွာအုပ်စုစီမံချက်ရေးဆွဲသည့်အစည်းအဝေးတွင် ဤပုံစံအားပြည်ပုံစံဖြည့်သွင်းပြီးပါကကျေးရွာအုပ်စုဖွံ့ဖြိုးတိုးတက်ရေးစီမံချက်တွင်နောက်ဆက်တွဲအဖြစ်တွဲထားရမည်။ CF မှ အချက်အလက်များကို MIS သို့ ထည့်သွင်းရမည်။
 ကျေးရွာစည်းရုံးရေးမှူး/ဝန်ထမ်းအမည် _____

နေ့စွဲ _____
 ပြည်နယ်/တိုင်း _____ မြို့နယ် ကွယ်ခြံလွန်မြို့နယ် _____
 စက်ဝန်းအားအမှတ်ဖြစ်ပေးပါ(V) စက်ဝန်း(၁) စက်ဝန်း(၂) စက်ဝန်း(၃) စက်ဝန်း(၄)

| ကျေးရွာအမည် | ဆောင်ရွက်မည့် လုပ်ငန်းများ | အတိုင်းအတာ | ခန့်မှန်း တိုက်ရိုက်အကျိုး ခံစားခွင့်ရှိသူများ | အဆိုပြုတင်ပြသူ | စီမံကိန်းမှ ထည့်ဝင်မှု | ခန့်မှန်းကုန်ကျစရိတ် | | | စုစုပေါင်း |
|-------------|--------------------------------------|-------------|--|---|------------------------|----------------------|----------------------------|-------------------------|------------|
| | | | | | | ကျေးရွာမှ ထည့်ဝင်မှု | အခြားထည့်ဝင်မှု (ဖော်ပြပါ) | ထည့်ဝင်ငွေ အမည်/အဖွဲ့ | |
| ဆွမ်းခြံ | ကျေးရွာတွင်း လမ်းပြုပြင်ခြင်း (၂၀၀၀) | ၇၅၀'x၁၀'x၈" | ၁၀၅၇ | အမျိုးသား အမျိုးသမီး အမျိုးသား+သမီး | ၉၅၀၀၀၀ | - | - | - | ၉၅၀၀၀၀ |
| အိမ်ခြံမြေ | ကျေးရွာတွင်း လမ်းပြုပြင်ခြင်း (၂၀၀၀) | ၅၀၀'x၅'x၅" | ၂၀၇ | အမျိုးသား အမျိုးသမီး အမျိုးသား+သမီး | ၆၅၂၀၀၀ | - | - | - | ၆၅၂၀၀၀ |
| ကျေးရွာ | ကျေးရွာတွင်း လမ်းပြုပြင်ခြင်း (၂၀၀၀) | ၇၆၂'x၁၀'x၇" | ၃၀၇ | အမျိုးသား အမျိုးသမီး အမျိုးသား+သမီး | ၃၆၂၁၇၅၀ | - | - | - | ၃၆၂၁၇၅၀ |

ရာထူး ကျေးရွာအုပ်စု စီမံကိန်းရေးဆွဲရေးမှူး _____ အမည် ဦးကျော်သိန်း
 လက်မှတ် _____ ရက်စွဲ ၂၀၂၀.၂.၂၀၂၀

ကမ္ပဝိသယိ: ကဏ္ဍ အစဉ်: ကဝေ: မှတ်တမ်း နှင့် စစ်ဆေး ရမည် ကျောက်များ

၁။ ကမ္ပဝိသယိ: ကဏ္ဍ အစဉ်: ကဝေ: မှတ်တမ်း

စီမံကိန်း ပထမ နှစ် ကတွက် ကျေးရွာ ပထမ ကြိမ် နှင့် ဒုတိယ ကြိမ် ကစဉ်: ကဝေ: များ ဖြစ်ပေါ်ရန် ထိန်းသိမ်း ကာကွယ် ကမ္ပဝိသယိ: ကမ္ပဝိ သို့ ရွာ ပါဝင် ရန် ကျေးရွာ ကာကွယ် ဝန်ထမ်း များ နှင့် ကွပ်ချပ်စား များ ထံ သို့ ပြောကြား သံ ပါဝင်စဉ် ကစဉ်: ကဝေ: တို့၏ တွင် ကမ္ပဝိသယိ: များ ပြောကြား ထို သော ကျောက် များကို ဖွတ် ငယ် ပွင့် ငယ် စွာ ပြောကြား နိုင် ကြောင်း ယည်: ကထိလ: သံ ပါဝင်စဉ် ကျေးရွာ ပထမ ကြိမ် ကစဉ်: ကဝေ: ကျွမ်း ပထမ နှစ် တွင် ကျား - မကျား ၇ (၇) ချက်ကို ဂါး ဖြစ် သံ ပါဝင်စဉ် ကျေးရွာ ကွပ်ချပ် တစ်ခု တွင် ကမ္ပဝိသယိ: ရွေးချယ်စေရန် ခွဲ တစ်ခု ပါဝင် ရမည် ဖြစ်ကြောင်း ၊ ကစဉ်: ကဝေ: တို့၏ တွင် ကမ္ပဝိသယိ: ကမ္ပဝိ တစ်ဝက် ပါဝင်ရမည် ဖြစ်ကြောင်း ၊ စီမံကိန်း ကဏ္ဍ က ကျား ဖြစ် ကစဉ်: ကဝေ: တွင် ကမ္ပဝိသယိ: တစ်ဝက် ပါဝင် ရမည် ဖြစ်ကြောင်း ၊ ကမ္ပဝိသယိ: များ ယည်: ဒုက္ခ နှင့် ဖြစ် ခွင့် ပြု ကြောင်း ၊ ဆယ်စက် မတီ တစ်ခု တွင် ကစဉ်: သံ: ကမ္ပဝိသယိ: တစ်ခု ပါဝင် ရမည် ဖြစ်ကြောင်း နှင့် စီမံကိန်း ယည်: ခွဲ များ စစ်ဆေး ကာကွယ် တို့၏ သော ယည်: ကာကွယ် တို့၏ သော ယည်: သံ ရှိ မည် ဖြစ်ကြောင်း ဂါး ဖြစ် သံ ပါဝင်စဉ်: ကစဉ်: ကဝေ: ဒုတိယ နှစ် တွင် ကမ္ပဝိသယိ: များ စစ် သာသာ သို့ ကို ဖွတ် ငယ် စွာ ထုတ် စစ် နိုင်ရန် ၊ ကမ္ပဝိသယိ: ၊ ကမ္ပဝိသယိ: ထီး သာန် ခွဲ ရှိ ငယ်: တို့၏ ကျေးရွာ မှ ကခက်ကခဲ များ ၊ မျှော်မှန်း ချက် များ နှင့် ဖွံ့ဖြိုး စား ယည်: ခွဲ များကို စစ်ထုတ် သံ ကြပါဝင်စဉ်

၂။ ကျေးရွာမိတ်ဆက် အစည်းအဝေးတွင်အမျိုးသမီး ကဏ္ဍအတွက် စောင့်ကြည့်စစ်ဆေးရမည့်အချက်များ

မေးမြန်းသည့်ရက်။

ရက်စွဲ - ၉.၂.၂၀၁၇

| စဉ် | အကြောင်းအရာ | တွေ့ရှိချက် | | မှတ်ချက် |
|-----|---|-------------|---|----------|
| | | ✓ | X | |
| ၁ | အစည်းအဝေးတက်ရောက်လူသူများအား ကျား၊မ ရေးရာ အခြေခံသဘောတရားများကို ရှင်းလင်းဆွေးနွေးခဲ့ပါသလား။ | ✓ | | |
| ၂ | စီမံကိန်းတွင် ပါဝင်သော ကျား၊မရေးရာ အကောင်အထည်ဖော်ရေး လိုအပ်ချက် (၅)ချက်ကို ရှင်းလင်းပြခဲ့ပါသလား။ | ✓ | | |
| ၃ | အစည်းအဝေးများခေါ်ယူရာတွင်အမျိုးသား/သမီးများအချိုးညီစွာတက်ရောက်နိုင်ရေး အတွက် အသိပေးတိုက်တွန်း စည်းရုံးခဲ့တာမျိုး ရှိပါသလား။ | ✓ | | |
| ၄ | အမျိုးသမီးများ၏ စကားသံများ၊ ပြောဆိုနိုင်ခွင့်များ ပိုမိုထွက်ပေါ်လာအောင် ဖန်တီးပေးခဲ့ပါသလား။ | ✓ | | |
| ၅ | ဆပ်ကော်မတီဖွဲ့များ ဖွဲ့စည်းရာတွင်အမျိုးသမီးများနှင့်ပါဝင်ဖွဲ့စည်းရေး၊ပူးပေါင်းပါဝင်ရေး၊ဦးဆောင်နိုင်ရေးအတွက်တွန်းအားပေးကူညီဆောင်ရွက်ခဲ့ပါသလား။ | ✓ | | |
| ၆ | အစည်းအဝေးကို အမျိုးသား/သမီးများ အလွယ်တကူပါဝင်တက်ရောက်နိုင်သော အချိန်နှင့် နေရာများကိုရွေးချယ်ခြင်း၊ထည့်သွင်းစဉ်းစားဆောင်ရွက်ခြင်းများတို့ကိုလုပ်ဆောင်ခဲ့ပါသလား။ | ✓ | | |
| ၇ | လူနည်းစု/ဆင်းရဲ/နွမ်းပါး/ထိခိုက်လွယ်သောအုပ်စုများကို အစည်းအဝေးမစတင်မီ အချိန်များက ရှာဖွေဖော်ထုတ်ခဲ့တာမျိုးများ ရှိပါသလား။ | ✓ | | |
| ၈ | လူနည်းစု/ဆင်းရဲ/နွမ်းပါး/ထိခိုက်လွယ်သော အမျိုးသား/သမီးများထဲမှ အချို့ကို အစည်းအဝေးတက်ရောက်နိုင်အောင် ဖိတ်ကြားဆောင်ရွက်မှုမျိုး ရှိခဲ့ပါသလား။ | ✓ | | |
| ၉ | လူနည်းစု/ဆင်းရဲ/နွမ်းပါး/ထိခိုက်လွယ်သောအမျိုးသား/သမီးများနှင့် ကြုံတွေ့နေရသောအခတ် အခဲများကို သင်ဆွေးနွေး မေးမြန်းခဲ့တာမျိုး ရှိပါသလား။ | ✓ | | |
| ၁၀ | အမျိုးသမီးများ ပြောဆိုတင်ပြနိုင်အောင် အချိန်ပေးရန်၊ ကြိုတင်စီစဉ်ဆောင်ရွက်မှုမျိုးများ ဆောင်ရွက်ခဲ့တာများ ရှိပါသလား။ | ✓ | | |
| ၁၁ | စီမံကိန်းလုပ်ငန်းခွဲများရှာဖွေဖော်ထုတ်ရာတွင်အမျိုးသား/သမီးများသီးခြားဆွေးနွေးဖော်ထုတ် ဆောင်ရွက်ခဲ့တာမျိုး ရှိပါသလား။ | ✓ | | |

| | | | | |
|----|--|---|--|--|
| ၁၂ | ကျေးရွာစီမံကိန်း အထောက်အကူပြုကော်မတီများဖွဲ့စည်းရာတွင် အမျိုးသမီး၊ အမျိုးသား အချိုးညီမျှစွာ (၅၀ : ၅၀) ဖွဲ့စည်းနိုင်ခဲ့ပါသလား။ မဖွဲ့စည်းနိုင်ခဲ့ပါက မှတ်ချက်တွင် ရှင်းလင်းပါ။ | ✓ | | |
| ၁၃ | ဆပ်ကော်မတီများတွင် အနည်းဆုံး အမျိုးသမီးအဖွဲ့ဝင် တစ်ဦးနှုန်းဖြင့် ပါဝင်ဖွဲ့စည်းနိုင်ခဲ့ပါသလား။ မဖွဲ့စည်းနိုင်ခဲ့ပါက မှတ်ချက်တွင် ရှင်းလင်းပါ။ | ✓ | | |
| ၁၄ | ကျေးရွာ/ကျေးရွာအုပ်စု ဖွံ့ဖြိုးရေးစီမံချက် များတွင် အမျိုးသမီးများ ရွေးချယ်ဆုံးဖြတ်သည့်လုပ်ငန်းစီမံချက် အနည်းဆုံးတစ်ခုပါဝင်နိုင်ရေးအတွက် စည်းရုံး ဆွေးနွေးမှုများ ပြုလုပ်ဆောင်ရွက်ခဲ့ပါသလား။ | ✓ | | |
| ၁၅ | တက်ရောက်လာသူများအား အမျိုးသမီးများ၏ လိုအပ်ချက်များကို ဖြည့်ဆည်းပေးနိုင်ရန် အမျိုးသမီးများရွေးချယ်လိုက်သော ဦးစားပေးရွေးချယ်မှုများကို ထောက်ပံ့ပေးသွားမည်ဖြစ်ကြောင်း အသိပေးပြောကြားခဲ့ပါသလား။ | ✓ | | |
| ၁၆ | ရွေးချယ်လိုက်သော စီမံကိန်းလုပ်ငန်းခွဲများသည် ဒေသတွင်းမှာရှိသော လူနည်းစု/ဆင်းရဲ/နွမ်းပါး/ထိခိုက်လွယ် အုပ်စုများအပေါ် မည်သို့အကျိုးပြုနိုင် မည်ဖြစ်ကြောင်း ရှင်းလင်းပြောကြားခြင်း၊ မှတ်တမ်းတင်ခြင်းများတို့ကို ဆောင်ရွက်ခဲ့ပါသလား။ | ✓ | | |
| ၁၇ | ကျေးရွာအုပ်စုအဆင့် အစည်းအဝေးပြုလုပ်ရာတွင် အုပ်စု စီ/ထောက် ကော်မတီဝင်များကို ကျား၊မ ရေးရာလိုအပ်ချက်များ အကြောင်းကိုရှင်းလင်းပြော ကြားခဲ့ပါသလား။ | ✓ | | |
| ၁၈ | ကျေးရွာအုပ်စုအဆင့် အစည်းအဝေးပြုလုပ်ရာတွင် အုပ်စု စီ/ထောက် ကော်မတီဝင်များအားလုံး တက်ရောက်နိုင်မှု ရှိ/မရှိ စစ်ဆေးခဲ့ပါသလား။ မတက်ရောက်နိုင်ခဲ့ပါက မှတ်ချက်တွင် ရှင်းလင်းပါ။ | ✓ | | |



လူထုဗဟိုပြုစီမံကိန်း

ရန်ကုန်တိုင်းဒေသကြီး၊ တောင်ပိုင်းခရိုင်၊ ကွမ်းခြံကုန်းမြို့နယ်

ကျေးရွာအစည်းအဝေးမှတ်တမ်း

| | |
|---------------------------------|-----------------------------------|
| ကျေးရွာ | ကွမ်းခြံခ |
| ကျေးရွာအုပ်စု | သပြေစမ်း |
| အစည်းအဝေးပြုလုပ်သည့်နေရာ | ရွာထပ် ရေရွာကုံ |
| အစည်းအဝေးပြုလုပ်သည့်နေ့ရက် | ၇.၁.၂၀၁၇ |
| အစည်းအဝေးပြုလုပ်သည့်အကြောင်းအရာ | ပထမ နှစ်မြေကျေးရွာအစည်းအဝေး |

အစည်းအဝေး တက်ရောက်သူဦးရေ။ ။ ကျား (၁၈) ဦး၊ မ (၂၂) ဦး = (၄၀) ဦး

ရည်ညွှန်းချက်။ ဆွေးနွေးချက်၊ ဆုံးဖြတ်ချက်၊ သဘောတူညီချက်၊ မှတ်တမ်းတင်သူ ပါဝင်ရမည်။

ဆွေးနွေးချက်များ ။ ။ သပြေစမ်း ကျေးရွာအုပ်စု ကွမ်းခြံ ခကျေးရွာတွင် လူထုဗဟိုပြု စီမံကိန်းမှ ပထမနှစ်မြေကျေးရွာအစည်းအဝေးကို (၇.၂.၂၀၁၇)ရက်နေ့ (၁၀)နာရီကျော်တွင် စတင်တက်ဆက် ဆွေးနွေးရာတွင် အောက်ဖော်ပြပါအတိုင်း ဆက်လက် ပြီး လူထုစည်းရုံးရေး မှု နှင့် နာမည် နှင့် ကျေးရွာအစည်းအဝေးကို စိတ်ဆက် ခံပါသည်။

ထို့နောက် လူထု စည်းရုံးရေး မှု စီမံကိန်း စိတ်ဆက် (၁၅)ချက်ကို အတည်ပြု ချမှတ် ကျင့်သုံး နှင့် ပြုစုပါမည်။ အထူး (၁၄)ပါ စီမံကိန်း ဆက်လက် လိုက်နာ ပြုစုပါမည်။ ထို့နောက် ကျေးရွာအစည်းများမှ အိတ်အိတ် ဝတ်တမ်း များမှ အိုးအိုး ဝတ်တမ်း ပြုစုပါမည်။ ဆက်လက် ပြီး စေတနာ့အဖွဲ့အစည်းများမှ အဖွဲ့အစည်း ဝတ်တမ်း များကို နှင့် ပြုစုပါမည်။ ထို့နောက် ကျေးရွာအစည်းများထံမှ အဖွဲ့အစည်း (၃) ဦး နှင့် နာမည် သစ် (၃) ဦး ကို ပြုစုပြီး ကျေးရွာလူထု မှ ရင်းနှီး ချုပ်ကိုင် နှင့် ဝတ်တမ်း များကို အဖွဲ့အစည်း မဲဆန္ဒ မဲဆန္ဒ အဖွဲ့အစည်း တွင် ပါဝင် ထည့်သွင်း နှင့် အဖွဲ့အစည်း ထို့လို စေတနာ့အဖွဲ့ အဖွဲ့ ကြပ်မတ် များ ပြုစုပါမည်။ ထို့နောက် ပျံ့နှံ့ ဆန်းစစ်ခြင်း (၆) ခု ပြုစုပါမည်။

- ၁) လူမှုရေး နှင့် နာမည် အဖွဲ့အစည်း
- ၂) နာမည် ကြွယ်ဝ မှု အဖွဲ့အစည်း ထပ်မံ ဖွဲ့စည်း



(၃) ပိုင်ဆိုင်မှု၊ နှင့် ခွဲခြားစိတ်ဖြာခြင်း

(၄) ဂုဏ်သိက္ခာ ဖြည့်စွက်ခြင်း

(၅) ပညာရေးအဖွဲ့

(၆) ကျန်းမာရေး၊ ချိတ်ဆက်မှုအဖွဲ့များကို ကျွမ်းဝင်ကျွမ်းကျင်စွာ (၁၄) နှစ် နှင့်

ကျန်းမာရေး (၁၅) နှစ် နှင့် ဆွေးနွေးဆောင်ရွက်ပါသည်။

သဘောတူဆုံးဖြတ်ချက် " " ကွင်းခြေထောက်များ၏ ဆောင်ရွက်ပုံစံ၊ အဖွဲ့ဝင်များနှင့် နှစ်ပတ်လည် အစည်းအဝေးများ ပြုလုပ်ခြင်း " " ကွင်းခြေထောက်များ၏ ဆောင်ရွက်ပုံစံ၊ အဖွဲ့ဝင်များနှင့် နှစ်ပတ်လည် အစည်းအဝေးများ ပြုလုပ်ခြင်း "

မှတ်တမ်းတင်သူ

ဦးပိုးဝင်း

ဆောင်ရွက်ပုံစံ

ကော်မရှင်

ဦးနိုင်ထွန်း

ကျေးဇူးတင်စာ / ကော်မရှင်



လူထုဗဟိုပြုစီမံကိန်း

ရန်ကုန်တိုင်းဒေသကြီး၊ တောင်ပိုင်းခရိုင်၊ ကွမ်းခြံကုန်းမြို့နယ်

ကျေးရွာအစည်းအဝေးမှတ်တမ်း

ကျေးရွာ ကွမ်းခြံကုန်း
 ကျေးရွာအုပ်စု သပြေစင်
 အစည်းအဝေးပြုလုပ်သည့်နေရာ ရွာငယ် ဓမ္မာရုံ
 အစည်းအဝေးပြုလုပ်သည့်နေ့ရက် ၉.၂.၂၀၁၇
 အစည်းအဝေးပြုလုပ်သည့်အကြောင်းအရာ ဒွင်ယ ကြိမ် ကျေးရွာကစည်းကမ်း

အစည်းအဝေး တက်ရောက်သူဦးရေ ။ ။ ကျား (၂၁) ဦး ၊ မ (၂၅) ဦး = (၄၆) ဦး

ရည်ညွှန်းချက်။ ဆွေးနွေးချက်။ ဆုံးဖြတ်ချက်။ သဘောတူညီချက်။ မှတ်တမ်းတင်သူ ပါဝင်ရမည်။

ဆွေးနွေးချက် ။ ။ ကွမ်းခြံကျေးရွာ ဒွင်ယကြိမ် ကစည်းကမ်းကို (၉.၂.၂၀၁၇) ရက်နေ့ (၁၂:၀၀) နာရီ နာရီတွင် ရွာငယ် ဓမ္မာရုံ တွင် စုစုပေါင်း တက်ရောက် သူကြိမ်ထောင်ကိုယ်စား ညွှယ် (၄၆) ဦး ဖြင့် ကျင်းပခဲ့ ပါသည်။

ကစည်းကမ်း တွင် ကျေးရွာကစည်းကမ်း ဖွဲ့စည်းပုံ၊ ပထမ ကြိမ် ကစည်းကမ်းတွင် ဆွေးနွေးခဲ့သော ဇယား ဆန်းစစ်ခြင်း (၆) မျိုးကို ပြန်လည်တစ်ပြုပြီး ကျေးရွာဇယားမှ ဖြည့်စွက် ဖြစ်သည် များကို ဖြည့်စွက်ခဲ့ပါသည်။

ဆက်လက်ပြီး ကမ္ဘာ့ သား ကဖွဲ့ ၊ ကမ္ဘာ့သမီး ကဖွဲ့ သီးသန့် ခွဲက ကျေးရွာ၏ ပြဿနာ သက်ဆိုင်မှုများ ၊ မြေကွဲများ ချက်များ နှင့် ဖွဲ့ဖြိုးရေး ဖွဲ့စည်းမှု များကို စား ဆွဲ ခဲ့ပါသည်။ ထို့နောက် ကမ္ဘာ့သား ၊ ကမ္ဘာ့သမီး ပေါင်း ဖွဲ့ဖြိုးရေး ဖွဲ့စည်းမှု များကို ကျေးရွာဇယားမှ ဖြည့်စွက် မဲပေး နှင့် ဖြစ် မဲပေး ရွေးချယ် ခဲ့ ပြန်ပါသည်။ ထို့နောက် ဇယား စည်းကမ်း များ ၊ ကျား ဝင်ရောက် ဖွဲ့စည်း နှင့် ကျား ဝင်ရောက် ဖွဲ့စည်း ပြုခဲ့ပါသည်။

ဆက်လက် ပြီး ကျေးရွာ စီမံကိန်း ကထောက် ကဏ္ဍပြု ဆက်ဖက် ဖွဲ့စည်း ပုံ နှင့် ကာကွယ် ထိန်းသိမ်း များကို ဂွင်းပြုပြီး နောက် ဆက်ဖက် ဝင် ရှိ က များကို ကာကွယ် ဆင် မဲပေး ရွေးချယ် ခဲ့ပါသည်။ ဆုံးဖြတ်ချက် ။ ။ ရွာတွင်း လုပ်ကိုင်ကိစ္စများ ဖြစ်ခြင်း ဖြစ်ပေါ်မှုကို မဲကမ္ဘာ့ ဆုံးဖြင့် ရွေးချယ် ကာကွယ် ပြု ခဲ့ ပြန်ပါသည်။

မှတ်တမ်းတင်သူ ကစည်းပြုသူ
 ရွေးပို့ သူက ဦး နိုင်ထွန်း
 စောနာ ဝန်ထမ်း ကျေးရွာ စီမံကိန်း ဥက္ကဋ္ဌ

၁၃၀ ကဏ္ဍအလိုက်ဦးစားပေး ဖွံ့ဖြိုးရေး လုပ်ငန်းစဉ်များ

ကျေးရွာအမည်။

။ ကွမ်းခြံ

အုပ်စုအမည်။

။ သပြေစိမ်း

| ကဏ္ဍ | စဉ် | လုပ်ငန်းအမည် | အဆိုပြုသူ | လ/နှစ် | လုပ်ဆောင်မည့်သူ | ပြင်ပမှ ထောက်ပံ့မည့်သူ |
|---------------------|-----|--|-------------|--------|-----------------|------------------------|
| အခြေခံအဆောက်အအုံ | ၁ | လမ်းဖျား၊ ကေလိ ဖွား၊ ရပ်၊ ဖြေဖြေ ဖြေ | (ကျေး၊ + မ) | ၂/၂၀၁၇ | | |
| | ၂ | ကျေး၊ ပက်ဖီး၊ ပင်း၊ ရေး | (ကျေး၊ + မ) | ၂/၂၀၁၇ | | |
| | ၃ | မူ၊ အိုကျောင်း၊ ဖြေဖြေ ကျေး၊ ဖြေ | (ကျေး၊ + မ) | ၂/၂၀၁၇ | | |
| | ၄ | ကျေး၊ ဖြေဖြေ ကျေး၊ ဖြေဖြေ ကျေး၊ ဖြေဖြေ | (ကျေး၊ + မ) | ၂/၂၀၁၇ | | |
| | ၅ | ကျေး၊ ဖြေဖြေ ကျေး၊ ဖြေဖြေ ကျေး၊ ဖြေဖြေ | (ကျေး၊ + မ) | ၂/၂၀၁၇ | | |
| အသက်မွေးဝမ်းကျောင်း | ၁ | ကျေး၊ ဖြေဖြေ ကျေး၊ ဖြေဖြေ ကျေး၊ ဖြေဖြေ | (ကျေး၊ + မ) | ၂/၂၀၁၇ | | |
| | ၂ | ကျေး၊ ဖြေဖြေ ကျေး၊ ဖြေဖြေ ကျေး၊ ဖြေဖြေ | (ကျေး၊ + မ) | ၂/၂၀၁၇ | | |
| | ၃ | | | | | |
| | ၄ | | | | | |
| ကျန်းမာရေးကဏ္ဍ | ၁ | | | | | |
| | ၂ | | | | | |
| | ၃ | | | | | |
| | ၄ | | | | | |
| | ၅ | | | | | |
| နည်းပညာ ရရှိမှု | ၁ | ကျေး၊ ဖြေဖြေ ကျေး၊ ဖြေဖြေ ကျေး၊ ဖြေဖြေ | (ကျေး၊ + မ) | ၂/၂၀၁၇ | | |
| | ၂ | ကျေး၊ ဖြေဖြေ ကျေး၊ ဖြေဖြေ ကျေး၊ ဖြေဖြေ | | | | |
| | ၃ | | | | | |
| | ၄ | | | | | |
| | ၅ | | | | | |
| အခြား | ၁ | ကျေး၊ ဖြေဖြေ ကျေး၊ ဖြေဖြေ ကျေး၊ ဖြေဖြေ | (ကျေး၊ + မ) | ၂/၂၀၁၇ | | |
| | ၂ | | | | | |
| | ၃ | | | | | |
| | ၄ | | | | | |
| | ၅ | | | | | |

၁၄။ VDP အရည်အသွေးထိန်းချုပ်မှု

| | | | |
|---------------|-----------|----------------|-------------|
| ထိန်းချုပ်သူ- | ရက်စွဲ- | ရွာ- | VDP ရက်စွဲ- |
| | မြို့နယ်- | ကျေးရွာအုပ်စု- | |

(၁) VDP စာရွက်စာတမ်းပြီးဆုံးမှုကို စစ်ဆေးပါ။ (OM အရ)

- မျက်နှာပုံ (အပုံ)
- မာတိကာ
- ကျေးရွာအခြေခံ Data
- PSA အကျဉ်းချုပ်နှင့် PRA လုပ်ငန်းစဉ်
- အမျိုးသား/အမျိုးသမီးအဖွဲ့များ၏ အခက်အခဲများ
- ကျေးရွာမှော်မှန်းချက် (ဆွေးနွေးချက်ရလဒ်)
- အမျိုးသား/အမျိုးသမီးအဖွဲ့များသဘောတူထားသည့် နောင်ရှည်အတွက် ဦးစားပေးလုပ်ငန်းများစာရင်း (အခြေခံအဆောက်အအုံ၊ အသက်မွေးမှု၊ ပညာရေး၊ လူမှုရေးထိန်းသိမ်းမှု....)

နောက်ဆက်တွဲများ-

- လူမှုရေးအကဲဖြတ်မှု စာရွက်စာတမ်းခါတ်ပုံနှင့် PRA လုပ်ငန်းစဉ် (ဖြစ်နိုင်လျှင်)၊ မြေပုံများ ပါရမည်၊ စည်းစိမ်ပိုင်ဆိုင်မှုအဆင့်၊ venn ပုံ...
- ကျေးရွာစီမံကိန်းရေးဆွဲရေးအစည်းအဝေးမိတ္တူ
- ကျေးရွာ၏အချက်အလက် (PC 1 ပုံစံ)
- ကျေးရွာမှော်မှန်းချက်

(၂) လူမှုရေးအကဲဖြတ်မှုအရည်အသွေးနှင့် VDP စစ်ဆေးပါ။

- VDP တွင်ပါဝင်သောဦးရေ (အမျိုးသား/အမျိုးသမီး)-
- လူမှုရေးအကဲဖြတ်မှုအရည်အသွေးနှင့် VDP အတွက် ရက်ပေါင်း-
- PRA ပစ္စည်းများ အသုံးပြုသည့် အရေအတွက်-
- ပါဝင်သောဦးရေနှင့် လုပ်ငန်းများ မှတ်တမ်းတင်ခြင်း (အစည်းအဝေးမှတ်တမ်း၊ အဖွဲ့ခါတ်ပုံ၊ တိုင်းရင်းသားအနည်းစုနှင့် ထိခိုက်လွယ်သော အဖွဲ့များ)
 - အလွန်ကောင်း
 - ကောင်း
 - ညံ့
- လုပ်ငန်းများ မှတ်တမ်းတင်ခြင်းနှင့် အမျိုးသမီးအဖွဲ့အစည်းအဝေး၏ရလဒ် အားခွဲခြားပေးထားသလား။
 - ရှိ
 - မရှိ
- စီမံကိန်းအရေအတွက် (အမျိုးသား/အမျိုးသမီးရွေးချယ်မှုအရေအတွက်)-
- PRAနှင့်သက်ဆိုင်သောအခြား စီမံကိန်းအရေအတွက် (အမျိုးသား/အမျိုးသမီးရွေးချယ်မှုအရေအတွက်)