

ပြည်ထောင်စုသမ္မတ မြန်မာနိုင်ငံတော် အစိုးရ
စိုက်ပျိုးရေး၊ မွေးမြူရေး နှင့် ဆည်မြောင်းဝန်ကြီးဌာန
ကျေးလက်ဒေသဖွံ့ဖြိုးတိုးတက်ရေး ဦးစီးဌာန
ကွမ်းခြံကုန်းမြို့နယ်



လူထုဗဟိုပြုစီမံကိန်း

National Community Driven Development Project (NCDDP)



ကျေးရွာဖွံ့ဖြိုးရေးအစီအစဉ်
Village Development Plan (VDP)
သပြေစမ်းကျေးရွာအုပ်စု၊ ကွမ်းခြံစုကျေးရွာ

၂၀၁၇ ခုနှစ်

ကွမ်းခြံကုန်းမြို့

မာတိကာ

၁။ မြို့နယ်မြေပုံ

၂။ ကျေးရွာမြေပုံ(တည်နေရာ)

၃။ အုပ်စုတွင်ပါဝင်သောကျေးရွာများစာရင်း

၄။ ကျေးရွာအခြေခံအချက်အလက်များ(ကျေးရွာသမိုင်းကြောင်း)

၅။ လူထုပူးပေါင်းပါဝင်သော လူမှုဆန်းစစ်ခြင်းနှင့် အကဲဖြတ်ခြင်းလုပ်ငန်းစဉ်(PSA/PRA)အကျဉ်းချုပ်ဇယား

၆။ ကျေးရွာဖွံ့ဖြိုးရေးအစီအစဉ်အတွက်အသုံးပြုခဲ့သော PRA tools များနှင့်တစ်ခုချင်းစီအတွက်သုံးသပ်ချက်များ

၇။ ကော်မတီဝင်များရွေးချယ်ခြင်းနှင့်ကျေးရွာဖွံ့ဖြိုးရေးအစီအစဉ်ဆောင်ရွက်မှုမှတ်တမ်းခါတ်ပုံများ

၈။ ကျေးရွာအချက်အလက်(ပုံစံ-၁)

၉။ စီမံကိန်းစက်ဝန်းအချိန်ဇယား(ပုံစံ-၂)

၁၀။ ကျေးရွာဖွံ့ဖြိုးရေးဦးစားပေးအစီအစဉ်(ပုံစံ-၃)

၁၁။ ကျေးရွာအုပ်စုစီမံကိန်းလုပ်ငန်းခွဲရွေးချယ်ခြင်း(ပုံစံ-၄)

၁၂။ အစည်းအဝေးမှတ်တမ်းများ

၁၃။ ကဏ္ဍအလိုက်ဦးစားပေးဖွံ့ဖြိုးရေးလုပ်ငန်းစဉ်များ

၁၄။ ကျေးရွာဖွံ့ဖြိုးရေးစီမံချက်အရည်အသွေးထိန်းချုပ်မှု(Checklist For VDP)

၂။ လျှော့ရွာမြေပုံ (တည်နေရာ)

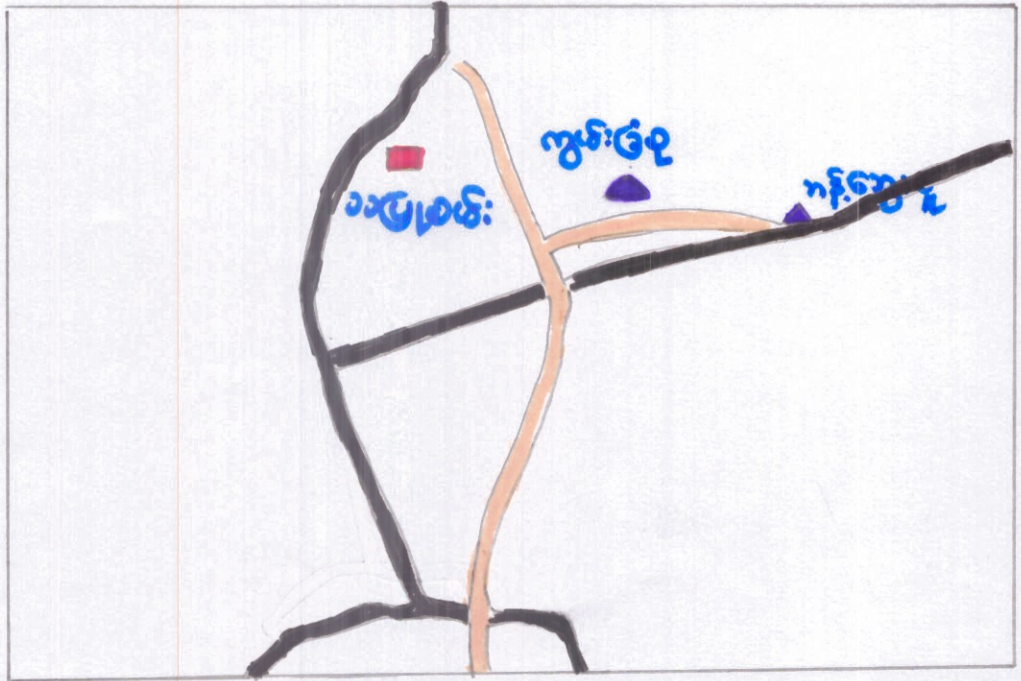

အုပ်စု လျှော့ရွာ



လျှော့ရွာ



ရန်ကင်းလျှော့ရွာ အုပ်စု နယ်နိမိတ်



လျှော့ရွာ ယာယီ



၃။ စုန်ခွတွင် ပါဝင်သော ကျေးဇူးတရား

- (၁) သာဓကကျေးဇူး
- (၂) ကွန်ဇိုကျေးဇူး
- (၃) ကန့်သတ်မှုကျေးဇူး

၄။၁။ ကျေးရွာအခြေခံအချက်အလက်များ

၁။ ကျေးရွာသမိုင်းကြောင်း (ရာဇဝင်၊ သတ်တမ်း အပါအဝင်)

ကျွမ်းခြံစုကျေးရွာသည် လွန်ခဲ့သော ၅၆ ပေါင်း ၂၀၀၀ > ကျော်ခန့်က ယခုတည်ရှိသော ရွာပေါ်ကမ်းကန် တွင် ရှိသော မြောက်ပျော် ကုန်း၌ ဖိစားစု ဝေးဦးစုဖြင့် နေထိုင်ရာမှ ကောင်းပိုင်းတွင် ပွတ်လပ်ရေး ဂုဏ် ချိန်၌ ကော်သုဇာတပ်များ ၊ နယ်နိမိတ်တပ်များဖြင့် ဂွပ်ထွေးနေချိန်တွင် ယခုနေသော ရွာပေါ်၌ ဖိစားစု များ ထပ်မံ စုပေါင်း၍ နေထိုင်ခဲ့ကြသည် ၊ ကောင်းယာ ၊ ကျွမ်းခြံ များ စိုက်ပျိုးစားသောက်နေထိုင် ခဲ့ကြသည် ၊ စီးပွားရေး လုပ်ငန်း ဖြစ် ကျွမ်းခြံ များစုဝေး သည် နေရာကို ရာဂွံပြု၍ ကျွမ်းခြံစု ဟု နာမည် တွင်ခဲ့ ကြသည် ၊ ယခုအချိန်တွင် အိမ်ထောင်စု (၆၂) စု နှင့် လူ ၃၅၀ ခန့် ရှိပြီး ဂုဏ် ချိန် ဖြစ်သည် ၊ ဗုဒ္ဓ ကာသာ ကို ကျိကျွမ် ဖြစ်သည် ၊ လယ် ဝါးခြံ ကျွမ်းခြံ စိုက်ပျိုး စား နှင့် ဝါးစာရုံလုပ်ငန်း ကို လုပ်ကိုင် လျက် ရှိသည် ၊

၂။ အဓိကစီးပွားရေးလုပ်ငန်းများ

စိုက်ပျိုးရေး	မွေးမြူရေး	အသေးစားစီးပွားရေး	အခြား
လယ်		ဝါးစာရုံလုပ်ငန်း	ကောက် လုပ် နေ့
ကျွမ်း			
ဝါးစာရုံလုပ်ငန်း			

၃။ ကျေးရွာအတွင်းအဓိက ပိုင်ဆိုင်မှုများ

ကျေးရွာပိုင်ဆိုင်မှုများ	စိုက်ပျိုးမြေ	စားကျက်မြေ	သစ်တောမြေ	သဲ/ကျောက်ရရှိမှု	ရေတွင်း/ရေကန်	စက်ရေတွင်း
အရေအတွက်ဧကဧကဧက	ရှိ/မရှိ	၂	၁
ကျေးရွာပိုင်ဆိုင်မှုများ	ကား	ထော်လာဂျီ	မြေတူးစက်	လမ်းကြိုတ်စက်	အသေးစားဆည်	ဈေးဆိုင်
အရေအတွက်	-	၂	-	-	-	၂

၄။ ကျေးရွာအတွင်းအခြားပိုင်ဆိုင်မှုများ

ကျေးရွာပိုင်ဆိုင်မှုများ	ရေတင်စက်	ထွန်/ ထယ်	ကျွဲ/ နွား	ထွန်စက်	ဖွဲ့ကင်
အရေအတွက်	၄	၁၀ ၊ ၅	- / ၃၀	၁၀	၂၅
ကျေးရွာပိုင်ဆိုင်မှုများ	ဝက်	ဆိုင်ကယ်	ကျွမ်းကျင်လုပ်သား	လုပ်သား	
အရေအတွက်	၅	၁၈	-	၂၈	

၅။ အခြားကျေးရွာရှိအသုံးပြုနိုင်သော အရင်းအမြစ်/အချက်အလက်များ

အရင်းအမြစ်	ဆေးခန်း	အ.လ.က/အ.ထ.က	ဈေး	ကျွမ်းကျင်လုပ်သား	လုပ်သား	မြေတူးစက်	လမ်းကြိုတ်စက်
အရေအတွက်	၁	၂ ၊ ၂	၁	၄	၁၅	-	-

၅။ လူထုပူးပေါင်းပါဝင်သော လူမှုဆန်းစစ်ခြင်း နှင့် အကဲဖြတ်ခြင်း လုပ်ငန်းစဉ် အကျဉ်းချုပ်

စဉ်	အကြောင်းအရာ	ရက်စွဲ	ဦးတည်အုပ်စု	တက်ရောက်သူ			အဓိကဆွေးနွေးသည့် အကြောင်းအရာများ
				ကျား	မ	ပေါင်း	
၁	ကျေးရွာလူမှုရေး နှင့် အရင်းအမြစ်ပြ မြေပုံ	၂၀၁၇.၇.၂၅	ရပ်မိရပ်ဖများ၊ ကျေးရွာအကြောင်း ပိုမိုသိသူများ၊ ပုံဆွဲနိုင်သူအချို့	၁၈	၂၂	၄၀	အရင်းအမြစ်များ၊ အရင်းအမြစ် များပေါ် အခြေခံ၍လုပ်နေသော လုပ်ငန်းများ၊အခြေခံအ ဆောက် အအုံများ၊သီးခြားရှိနေ သောအုပ်စုများ
၂	ဥစ္စာနေကြွယ်ဝမှု သတ်မှတ်ခြင်း	၂၀၁၇.၇.၂၀	ချမ်းသာ၊ အလယ် အလတ်၊ နွမ်းပါး၊ အလွန်နွမ်းပါး	၁၈	၂၂	၄၀	ကျေးရွာလူမှုစီးပွားအုပ်စုများခွဲ ခြားသတ်မှတ်နိုင်ရေးအတွက် အခြေခံစံနှုန်းများသတ်မှတ် ခြင်း၊ကျေးရွာသားများနှင့် အ များသဘောတူခွဲခြားသတ် မှတ်ခြင်း
၃	ပိုင်ဆိုင်မှုသုံးသပ်ခြင်း	၂၀၁၇.၇.၁၈	လူတန်းစားပေါင်းစုံ ပါဝင်သော အမျိုးသမီး နှင့် အမျိုးသားများ	၁၈	၂၂	၄၀	အမျိုးသမီးများ နှင့် အမျိုးသား များ အသုံးပြုနေသောအရင်း အမြစ်များ နှင့်ထိန်းချုပ်ထား သော လုပ်ငန်းများ
၄	ရာသီခွင်ပြ ပြက္ခဒိန်	၂၀၁၇.၇.၁၈	အသက်မွေးဝမ်း ကျောင်းအုပ်စု အားလုံးပါဝင်သော အမျိုးသမီး/သား များ	၁၈	၂၂	၄၀	အဓိကအသက်မွေးဝမ်းကြောင်း လုပ်ငန်းများ၊ဝင်ငွေ နှင့်ထွက်ငွေ ၊အမျိုးသမီးများ အသက်မွေးဝမ်း ကြောင်းနှင့် ဝင်ငွေ
၅	ပင့်ကူအိမ်သုံးသပ် ခြင်း	၂၀၁၇.၇.၁၈	ကျေးရွာအတွင်းရှိ အမျိုးသမီး/ အမျိုးသား အချို့	၁၈	၂၂	၄၀	အမျိုးသမီးများ နှင့် အမျိုးသား များ လက်လှမ်းမီမှုကွာခြားမှု များ၊တူညီရန်ပြုလုပ်နိုင်မှု၊ အ မျိုးသမီးများ၏ အခြေအနေကို တိုးတက်အောင်လုပ်ဆောင်နိုင်မှု
၆	အဖွဲ့အစည်းချိတ် ဆက်ပုံ	၂၀၁၇.၇.၁၈	ကျေးရွာအတွင်းရှိ အမျိုးသမီး/ အမျိုးသား အချို့	၁၈	၂၂	၄၀	ကျေးရွာအတွင်းရှိအဖွဲ့များ နှင့် ကျေးရွာပြင်ပရှိအဖွဲ့များ ချိတ် ဆက်ဆောင်ရွက်မှု နှင့် ထိုအဖွဲ့ များ၏ အခန်းကဏ္ဍ

၇	အဓိကအခက်အခဲ ပြဿနာများ	၂၀၁၇.၇.၂၀	အမျိုးသမီးအုပ်စု	၁၈	၂၂	၄၀	ဆွေးနွေးထားသောအခြေခံ အဆောက်အဦးများနှင့် အသက်မွေးဝမ်းကြောင်း လုပ်ငန်းများ၊ပညာရေး၊ ကျန်းမာရေး
၈	အဓိက အခက်အခဲ ပြဿနာများ	၂၀၁၇.၇.၂၀	အမျိုးသားအုပ်စု	၁၈	၂၂	၄၀	ဆွေးနွေးထားသောအခြေခံ အဆောက်အဦးများနှင့် အသက်မွေးဝမ်းကြောင်း လုပ်ငန်းများ၊ပညာရေး၊ ကျန်းမာရေး
၉	ကျေးရွာ၏ နောင် (၅) နှစ်အတွက် ဖွံ့ဖြိုးရေး အစီအစဉ်ပြဇယား	၂၀၁၇.၇.၂၀	ကျေးရွာလူထု	၁၈	၂၂	၄၀	အကျိုးပြုပြီးရောအကျိုးခံစား ခွင့်နှင့် အဓိက လိုအပ်ချက်များ ပေါ် မူတည်၍ဆုံးဖြတ်သည်

လူထုပူးပေါင်းပါဝင်သော လူမှုဆန်းစစ်ခြင်း နှင့် အကဲဖြတ်ခြင်း လုပ်ငန်းစဉ် အကျဉ်းချုပ်

စဉ်	အကြောင်းအရာ	ရက်စွဲ	ဦးတည်အုပ်စု	တက်ရောက်သူ			အဓိကဆွေးနွေးသည့် အကြောင်းအရာများ
				ကျား	မ	ပေါင်း	
၁	ကျေးရွာလူမှုရေး နှင့် အရင်းအမြစ်ပြ မြေပုံ	၂၀၂၀.၁၂.၁၅	ရပ်မိရပ်ဖများ၊ ကျေးရွာအကြောင်း ပိုမိုသိသူများ၊ ပုံဆွဲနိုင်သူအချို့	၅	၄	၉	အရင်းအမြစ်များ၊ အရင်းအမြစ် များပေါ်အခြေခံ၍လုပ်နေသော လုပ်ငန်းများ၊အခြေခံအ တောက် အအုံများ၊သီးခြားရှိနေ သောအုပ်စုများ
၂	ဥစ္စာနေကြွယ်ဝမှု သတ်မှတ်ခြင်း	၂၀၂၀.၁၂.၁၅	ချမ်းသာ၊ အလယ် အလတ်၊ နွမ်းပါး၊ အလွန်နွမ်းပါး	၄	၄	၈	ကျေးရွာလူမှုစီးပွားအုပ်စုများခွဲ ခြားသတ်မှတ်နိုင်ရေးအတွက် အခြေခံစံနှုန်းများသတ်မှတ် ခြင်း၊ကျေးရွာသားများနှင့် အ များသဘောတူခွဲခြားသတ် မှတ်ခြင်း
၃	ပိုင်ဆိုင်မှုသုံးသပ်ခြင်း	၂၀၂၀.၁၂.၁၅	လူတန်းစားပေါင်းစုံ ပါဝင်သော အမျိုးသမီး နှင့် အမျိုးသားများ	၄	၅	၉	အမျိုးသမီးများ နှင့် အမျိုးသား များ အသုံးပြုနေသောအရင်း အမြစ်များ နှင့်ထိန်းချုပ်ထား သော လုပ်ငန်းများ
၄	ရာသီခွင်ပြ ပြက္ခဒိန်	၂၀၂၀.၁၂.၁၅	အသက်မွေးဝမ်း ကျောင်းအုပ်စု အားလုံးပါဝင်သော အမျိုးသမီး/သား များ	၅	၅	၁၀	အဓိကအသက်မွေးဝမ်းကျောင်း လုပ်ငန်းများ၊ဝင်ငွေ နှင့်ထွက်ငွေ ၊အမျိုးသမီးများ အသက်မွေးဝမ်း ကြောင်းနှင့် ဝင်ငွေ
၅	ပင့်ကူအိမ်သုံးသပ် ခြင်း	၂၀၂၀.၁၂.၁၅	ကျေးရွာအတွင်းရှိ အမျိုးသမီး/ အမျိုးသား အချို့	၅	၄	၉	အမျိုးသမီးများ နှင့် အမျိုးသား များ လက်လှမ်းမီမှုကွာခြားမှု များ၊တူညီရန်ပြုလုပ်နိုင်မှု၊ အ မျိုးသမီးများ၏ အခြေအနေကို တိုးတက်အောင်လုပ်ဆောင်နိုင်မှု
၆	အဖွဲ့အစည်းချိတ် ဆက်ပုံ	၂၀၂၀.၁၂.၁၅	ကျေးရွာအတွင်းရှိ အမျိုးသမီး/ အမျိုးသား အချို့	၅	၅	၁၀	ကျေးရွာအတွင်းရှိအဖွဲ့များ နှင့် ကျေးရွာပြင်ပရှိအဖွဲ့များ ချိတ် ဆက်ဆောင်ရွက်မှု နှင့် ထိုအဖွဲ့ များ၏ အခန်းကဏ္ဍ

၇	အဓိကအခက်အခဲ ပြဿနာများ	၂၀.၇.၅	အမျိုးသမီးအုပ်စု	၅၀	၅၂	၂၂	ဆွေးနွေးထားသောအခြေခံ အဆောက်အဦးများနှင့် အသက်မွေးဝမ်းကြောင်း လုပ်ငန်းများ၊ပညာရေး၊ ကျန်းမာရေး
၈	အဓိက အခက်အခဲ ပြဿနာများ	၂၀.၇.၅	အမျိုးသားအုပ်စု	၅၂	၅၀	၂၂	ဆွေးနွေးထားသောအခြေခံ အဆောက်အဦးများနှင့် အသက်မွေးဝမ်းကြောင်း လုပ်ငန်းများ၊ပညာရေး၊ ကျန်းမာရေး
၉	ကျေးရွာ၏ နောင် (၅) နှစ်အတွက် ဖွံ့ဖြိုးရေး အစီအစဉ်ပြဇယား	၂၀.၇.၅	ကျေးရွာလူထု	၅၀	၅၅	၂၅	အကျိုးပြုပြီးရေအကျိုးခံစား ခွင့်နှင့် အဓိက လိုအပ်ချက်များ ပေါ် မူတည်၍ဆုံးဖြတ်သည်

သပြေစမ်းကျေးရွာအုပ်စုကွမ်းခြံစုကျေးရွာ

ကွမ်းခြံစုကျေးရွာ လူမှုရေး အရင်းအမြစ်ပြင်ပဓာန

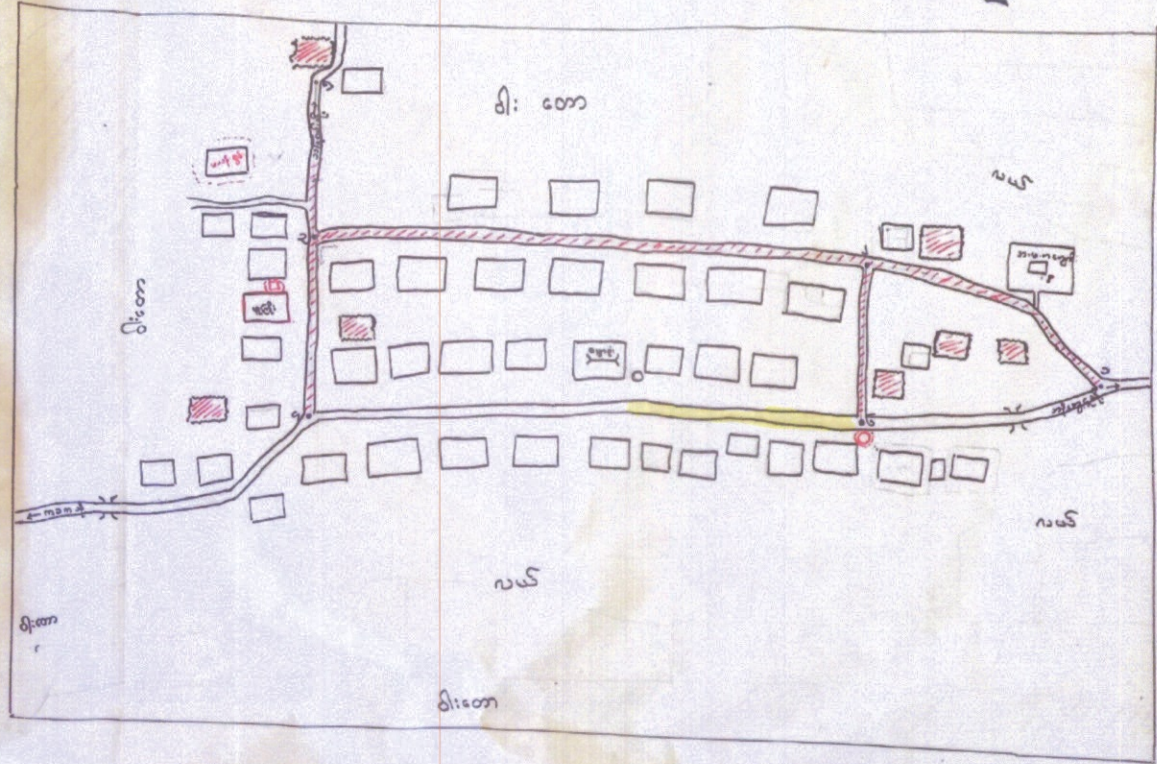

ကွမ်းခြံစု ကျေးရွာ ဇယားများ နှင့် စာရင်းစာရင်းပြခြင်း

သုံးသပ်ချက်

ကွမ်းခြံစုကျေးရွာသည် လယ်ယာလုပ်ငန်း၊ ဝါးခြံများ နှင့် ကွမ်းခြံစိုက်ပျိုးခြင်းကို စိစစ်ထားလုပ်ကိုင်ကြသည်။ ဝါးခြံများရှိ ဝါးထူရုံ လုပ်ငန်းကိုလည်း လုပ်ကိုင်ကြသည်။ ကွမ်းခြံစုကျေးရွာ သည် ယခုရွာ တစ်စုပုံစု ဖြစ်ပြီး စိစစ်ဆောင်ရွက် ပြောရသော စိုစေ့စွာ ယာယီရေး ဖြစ်သည်။ ဇယားများ၊ ကာယကံ ဖြစ်ပြီး မဂ္ဂိကံ ဗုဒ္ဓကာယာကို သာ ကိုးကွယ် ကြသည်။

တိုးတက်ရန် လိုအပ်သည် ကရာများ

ကွမ်းခြံစု ကျေးရွာရှိ ရွာပတ်လမ်း ထည် ကျောင်းသူ၊ အား များ နှင့် ဂဟန်း ဝံသာထက် များ မိုးတွင်းကန် စတုရန်း မြေပုံ ဤအား ဇယားရန် ဆက်ခံသည်။

ကျေးရွာတွင် ဆောက်သုံး ရှေ့ ကတိုက် စက်ရေတွင်း တစ်တွင်းရှိပါသည်။ ထိုရေတွင်း မှ ရေတိုက်များ ထွက်လာ ဖြင့် ဆောက် ရေကို (သို့မဟုတ်) ထား ပြီး မှ သစ်ဆောက်သုံး နိုင် ဤ ကျန်းမာရေး ကတိုက် ဆောင်ရွက် ဝါးဖြင့် ရေသန့်စက် ထား ဤရန် လိုအပ် လျှောက်ရှိသည်။ ကွမ်းခြံစု ကျေးရွာရှိ မူကြို ကျောင်း မှ ဝါး ကျောင်း ကဏ္ဍ ဖြစ် ဤ ခိုင်ခံ့ မှု ကားနည်း ပြီး ကဏ္ဍ သူ ယာယီ များ လုံခြုံ ရေး ကတိုက်ခိုးရိမ် ရှိ ဝါးဖြင့် တောင်တစ် ခိုင်ခံ့ သော မူ ကြို ကျောင်း ဖြစ်လာရန် လိုအပ် လျှောက် ရှိ သည်။

ကျေးရွာတွင် လျှပ်စစ်ဓါတ် မရှိ ဝါးဖြင့် ဇယားများ ကဆင့်ကတန်း နိုင်ကျ ပြီး ပညာ ရေး၊ ဝါး ပွား ရေး များလည်း နိုင် ကျ လျှောက် ရှိ သည်။ ထို့ကြောင့် ကျေးလက် ဓါတ် ရေး ထည် လည်း တိုးတက် ရန် လိုအပ် လျှောက် ရှိ သည်။

သုံးသပ်ချက်

* ကွမ်းခြံစုလျှော့ရွာသည် လယ်လုပ်ငန်း၊ ဝါးခြံများနှင့် ကွမ်းခြံစိုက်ပျိုးခြင်းကို အဓိကထား လုပ်
ကိုင်ကြသည်။ ကွမ်းခြံစုလျှော့ရွာသည် (၃) ရွာတစ်ခုစီဖြင့် ဖွဲ့စည်းထားပြီး (၆၂) စုသာရှိသော
ရွာငယ်လေးဖြစ်သည်။ လူမျိုးခြား၊ အာသာခြားမရှိဘဲ မုန့်အာသာကို လိုက်လံကြသည်။

ဆိုတတ်ရန် လိုအပ်သည်ကရာများ

* ကွမ်းခြံစုလျှော့ရွာရှိ ရွာပတ်လမ်းသည် ကောင်းသူ၊ သားများနှင့် ရဟန်းသံဃာတော်များ ဖို့တွင်း
အခါ ရေပင်ဖြူ၍ သွားလာရန် ခက်ခဲသည်။

* မပွတ်က လူထုမဟုတ်ဘဲ ဖြစ်ပေါ်လာပြီး မြေထဲမှ လူထုလည်း များစွာ ရှိပြီး နေထိုင်ရာမှာ လမ်းသည် ယခုကဲ့သို့ ကလေးသူငယ်
များ၊ သက်ကြီးရွယ်အိုများ၊ မသန်စွမ်းများ လူမျိုးအာသာပေါင်းစုံသွားလာ၍ လွယ်လှသော လမ်းက
ဖြစ်၍ စာအုပ်ဖြေချောမွေ့စွာ သွားလာလွယ်လှစေသည်။

* လျှော့ရွာတွင် သောက်သုံးရေက တွက်စက်ရေတွင်း၊ တစ်တွင်းရှိပါသည်။ ဆီရေတွင်းမှာ ရေဝါများ
ထွက်သဖြင့် သောက်ရေကို (ပုသိမ်) ထားပြီး မြေသောက်သုံးနိုင်၍ လျှော့ရွာ မရေ၊ နေတွက်မသင့်တော်သဖြင့်
ရေသင့်စက်ထားရှိရန် လိုအပ်ပါသည်။

* ကွမ်းခြံစုလျှော့ရွာရှိ မုန့်ကြီးလျှော့ရွာ၊ ဝါးလျှော့ရွာ၊ ကလေးဖြစ်၍ ခိုင်ခံ့၊ မြန်းပုံပုံ၊ ဖြိုးကလေးသူ
ငယ်များ လုံခြုံရေး၊ နေထိုင်ရေး၊ ရိပ်ရသဖြင့် ထောင်တင်း ခိုင်ခံ့သော မုန့်ကြီးလျှော့ရွာ ဖြစ်လာစေရန် လိုအပ်
လျက်ရှိသည်။

* လျှော့ရွာတွင် လျှပ်စစ်မီးမရှိသဖြင့် လူနေမှုအဆင်မတန်း နိမ့်ကျပြီး ပညာရေး၊ မီးဖွားရေးများ
လျားနိမ့်ကျ လျက်ရှိသည်။ ဆီ၊ ငြောင့်လျှော့ရွာ၊ လက်မီးလင်းရေးသည် လယ်လုပ် ဆိုတတ်ရန် လိုအပ်
လျက်ရှိသည်။

၆။ ၂) ကွမ်းခြံခုကျေးရွာ ဥက္ကဋ္ဌအဖွဲ့ကြွယ်ဝမှု အဆင့်သတ်ပွဲချက်

အဆင့်	သတ်ပွဲချက်	အိမ်ထောင်စု အရေအတွက်	ကုန်ပစ္စည်း
အယ်ကလတ်	တိုက်၊ ပျဉ်ဆောင်စိတ်၊ ဝါးခြံ (၁၀)ဇက၊ ဇယ် (၈)ဇက ဆိုင်ကယ်၊ စက်ယာဂျီ၊ အထက်တန်း၊ အဖွဲ့၊ ရ	၁၀	၁၆.၁၀%
ခွမ်းပါး	ယစ်တိုင်၊ ထာဂံက၊ တွပ်မိုး၊ ဝါးခြံ (၂)ဇက၊ ဇယ် (၅) ဇက၊ အထက်တန်း၊ အဖွဲ့၊ ရ	၃၇	၅၉.၇%
အဖွဲ့ခွမ်းပါး	ဝါးစိတ်၊ ခန့်မိုး၊ ဇယ်ပျပ်ပျပ်စား၊ ပူပူတန်း၊ အပယ်တန်း	၁၅	၂၄.၂%
	စုစုပေါင်း	၆၂	၁၀၀%

သုံးသပ်ချက်

ကွမ်းခြံခုကျေးရွာတွင် အဖွဲ့ခွမ်းပါးစား အိမ်ထောင်စု (၁၅)အုပ်စုအဖြစ် သတ်ပွဲသည်။ ကုန်ပစ္စည်း
 ဖြစ်ကြည့်မည်ဆိုလျှင် ၁၀၀%၊ နှုန်းလျှင် ၂၄.၂% အန့်အာပီ ဝေသည်။
 အဖွဲ့ခွမ်းပါး ၇၆% ကြောင်း ကြောင်းမှာ ဇယ်၊ ခြံ ဖြစ်သွားမည်ဖြစ်ပြီး ဖြစ်ပြီး နေ့စဉ်ပုံမှန်
 အလုပ်မရှိဘဲ ၊ တစ်နေ့လှစ် တစ်နေ့စား ၇၆% နှင့် ပုံမှန်ဝင်ငွေ မရှိခြင်းတို့ကြောင့်ဖြစ်သည်။

ဆွေးနွေးခြင်း ၊ အကြံပြုခြင်း

စီမံကိန်းလုပ်ငန်းများ ပြန်ဆောင်ရာတွင် အဖွဲ့ခွမ်းပါးစား အုပ်စု မှ တစ်ပြုလာသော လုပ်ငန်း
 များကို ဦးစားပေး စဉ်းစား ဝင်ငွေ ပြီး လုပ်ငန်း လုပ်ဆောင် ချိန် တွင် ဦးစားပေး အလုပ်ပေးသင့်
 ဝေသည်။ ထို့အပြင် နေ့စဉ် ပုံမှန် အလုပ် ကတိုင် ရရှိ စေ ရန် အလုပ် ကတိုင် အခွင့်အလမ်း
 များ ဖန်တီး ပေးသင့် ဝေသည်။ အထိပညာ ဗဟုသုတ များ တိုးပွား လာလျှင် လည်း
 ဆင်းရဲတွင်း မှ ဂုဏ်ထူး နှင့် မည်သို့ ထို့ကြောင့် အထိပညာ ပေးပို့ ပေးပို့ များလည်း
 မကြာခင် ဖြစ်လျက်ပေးသင့် ဝေသည်။ ကွမ်းခြံကို စိုက်ပျိုး လျှင် အစားအသုံး
 များသည်လည်း ကွမ်းချေး မတည်ဖြစ် မှာ ကြောင့် များစွာ အခက်ကြုံရသည်။
 စိုက်ပျိုး ထိုးနှံ များ အတွက် ဆေးကုန် ခွင့်မာရန်လည်း လိုအပ်သည်။

ကွမ်းခြံစုကျေးရွာ ကာသီပွဲပွဲ ပြကုဒိန်

(သိုးထပ်ချက်)

ခိုက်ပျိုးစားကို နဂါးကစား ထုပ်ကိုင်ကြပြီး မိုးပေါး၊ ဝါးထပ်၊ ဝါး နှင့် ကွမ်း
 တို့ကို နဂါးကစား ခိုက်ပျိုး ဖြစ်သည်။ နတ်တော်လ တွင် ဝါးထပ် ခိုက်ပျိုး ဖြစ်ရာ
 နဂါးကစား မဟုတ် မှီ ဖြီး ခြင်း များကြောင့် ယယ်ယာမား များ နဂါးက စံပြုရသည်။
 တခြား ဝင်ရော့ ရုထုပ် ငန်း နဖြစ် ဝါးထပ် ထုပ်ငန်းကို ထုပ်ကိုင်ကြသည်။
 ကဆုန်၊ နယုန်၊ ဝါဆို၊ ဝါခေါင်၊ နှင့် တပေါင်း လများ ယာဉ် နဂါးကစား ရရှိဖွဲ့ နည်းပါး
 စား လများ ဖြစ်သည်။ ဖြာဆို၊ ဝါပို၊ တပေါင်း လ များတွင် ကွမ်းခြံစုကျေးရွာ
 ယာဉ် များစား နားဖြင့် ကထုပ် နားထက်စား နဂါးကစား ဖြစ်၍ စီမံကိန်း ထုပ်ငန်း ခွဲ
 ဖော်ဆောင် ရန် ယင်း တော်စား လဖြစ်သည်။

ကျေးရွေးချက် / ကြံပြုချက်

ဝါး၊ နှင့် ကွမ်း ကိုသာ နဂါးက စိုက်ပျိုး ကြ၍ ဝါး ပိုးကျ ဖွင့်ဆတ်လည်းကောင်း၊
 ကာသီပွဲတွင် ဖော်ပြန် မျှင်ဆတ်လည်းကောင်း ၊ ကျေးကွက် မငြိမ် မှု များကြောင့်
 ဆတ်လည်း ကျေးရွာ ယူထု များစွာ နဂါးကစား ဖြစ်သည်။ ထို့ကြောင့် ဝါး၊ နှင့် ကွမ်း
 ဝါး၊ နှင့် ဝါးမက စား နှင့် ကိုက်ညီစား တခြား ဝါး၊ နှင့် များကို ထပ်ထပ်ခိုက်ပျိုး
 နိုင်ရန် ယက်ဆိုင်က ပညာရှင် များ ဖြစ် နဂါးကစား များစွာ ထုပ်ကိုင်သည်။ တခြား ဝင်
 ရော့ ရုထုပ် ငန်း ဖြစ်သည်။ ဝါးထပ် ထုပ်ငန်း များလည်း ဖျပ်ခင်းထိ မရှိချေ နဂါးကစား
 တွင်သာ ထုပ်ဆောင် နိုင်သည်။ ဖျပ်ခင်းထိ ငှက်ဖျင် ရှေးက သူပါ ထုပ်ဆောင် နိုင်မည်
 ဖြစ်ပြီး ဝါးထပ် နှင့် များ တို့မှာ ပြီး စီးပွားစား ပိုမို ကျောင်းလည်း နိုင်သည်။
 မိုးကုသီ တွင် ကျေးရွာ ချင်း ဆက် လမ်း များ နှင့် ရွာတွင် လမ်း များ များ သွားလာစား
 ခက်ခဲသည်။

ဇွဲ (၄)

ပိုစဆိုင် မှု နှင့် ထိန်းချုပ် မှု ပြဿနာ

ကွမ်းခြံခွေးရွာ

ထပ်ပေါင်း စုပုံစု

ကရင်အဖွဲ့ သုံးစွဲ မှု ပုံစံ ပြဿနာ

ကရင်အဖွဲ့ ထိန်းချုပ် မှု ပုံစံ ပြဿနာ

ကပျိုးစား	ကပျိုးသမီး	ကပျိုးစား + ကပျိုးသမီး	ကပျိုးစား	ကပျိုးသမီး	ကပျိုးစား + ကပျိုးသမီး
ဇင်ကွင်း ကောကွင်း ဆော်ဟာဂျီ ထွန်ဆန် ဂိုတ်ဆန် ဇွဲဆန်	ကပျိုးပြင်ပခွင့် နယ်ချုပ်ဆန်	ကွမ်းခြံ ဝါးတော ဇွဲရုံ ယင်း ယယ် စာဖတ်ကျောင်း ဆန်ကျောင်း တံတား မူကြိုကျောင်း ၂ ခု ဆိုင်ကယ် နန်းကြီးကျောင်း	ဇင်ကွင်း ကောကွင်း ဆော်ဟာဂျီ ထွန်ဆန် ဂိုတ်ဆန် ဇွဲဆန် နယ်ချုပ်ဆန် ဝါးတော ဇွဲရုံ ယယ် ဆန်ကျောင်း တံတား နန်းကြီး ဆိုင်ကယ်	ကပျိုးပြင်ပခွင့်	ကွမ်းခြံ ယင်း စာဖတ်ကျောင်း မူကြိုကျောင်း နန်းကြီးကျောင်း

ပိုင်ဆိုင်မှု နှင့် ထိန်းချုပ်မှု ပြဿနာ

(သုံးသပ်ချက်)

ကွမ်းခြံစုကျေးရွာတွင် ဇော်ကွမ်း၊ ကောယျကွမ်း နှင့် ဝက်ပဒုဗ္ဗာန်များကို ကမ္ပိုဝေးမက
ယိုးခွဲပြီး၊ ကယျပြင် ပဒုဗ္ဗာန် နှင့် နယ်ချုပ်ဝက် တို့ကို ကမ္ပိုဝေးမက ထီးသန်ယိုးခွဲ
ယင်း၊ ဝက်ကား၊ ကရောင်ကရောင်ကရောင် များ နှင့် ကွမ်းခြံ၊ ဝါးဝေက များကို နှံ့သုံးခွဲ
ပြုသည်။

ကရိတ်ကျဝေစာ ထိန်းချုပ်နိုင်မှု တွင် ကမ္ပိုဝေးမက များက ကမ္ပိုဝေးမက ဆုံးထိန်းချုပ်ထား
ပြီး၊ ကမ္ပိုဝေးမက များက ၎င်းတို့ ကမ္ပိုဝေးမက ကယျပြင်ပဒုဗ္ဗာန် တစ်မျိုးတည်းကို
ဝေစာ ထိန်းချုပ်ထားနိုင် ဖြစ်ကြောင်း တွေ့ရသည်။

ဆွေးနွေးချက်

ကရီး၊ ကရိတ်ကရီး၊ ကရိတ် ကမ္ပိုဝေးမက များထိန်းချုပ်ထားနိုင်ခြင်း မှာ ကမ္ပိုဝေးမက များသည်
ပြင်ပ ဗဟုသုတ များ ဖြစ်ပြီး၊ ခွန်ကားကြီးမားခြင်း နှင့် ဆုံးဖြတ်နိုင်စွမ်း၊ ဤခြင်းတို့ကြောင့်
ဖြစ်သည်။ ကမ္ပိုဝေးမက များ ထိန်းချုပ်မှု များလောကကရိတ် ကမ္ပိုဝေးမက များ၏ ဆုံးဖြတ်
ပိုင်ခွင့် နှင့် စွမ်းရည်များကို ကျင့်သုံးခြင်း ဖြစ်သည်။ ဗဟုသုတဖြင့်သာ
ကမ္ပိုဝေးမက များ ဖြစ်၍ ထိုကဲ့သို့ ကရိတ်ကရိတ် များ ထိန်းသိမ်းခြင်း နှင့် ထိုစင်
တစ်ဆောင်၏ ဝန်ထုပ် များကို ကမ္ပိုဝေးမက ထိန်းဆောင်ခြင်း များလည်း ပါဝင်သည်။

သပြေစမ်းကျေးရွာအုပ်စုကွမ်းခြံစုကျေးရွာ

ကွမ်းခြံစု ကျေးရွာ အဖွဲ့အစည်း ချိတ်ဆက်မှု ပုံစံ

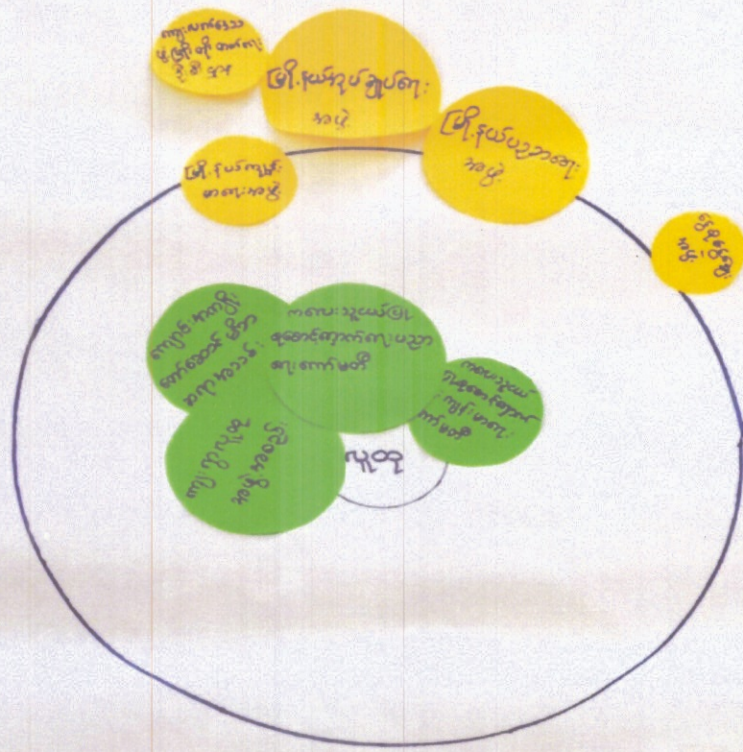

၉။ (၅)

ကွမ်းခြံခုကျေးရွာကတွင်းတွင် ကဖွဲ့ကစည်းချိတ်ဆက် ပျံပုံ

(သုံးဝယ်ချက်)

ကျေးရွာကတွင်းတွင် ကစားသူ ယာယီ ဖြစ်စေရန် ရွာက ရှေးကတည်းက ကဖွဲ့ကစည်း ဟုခေါ်ဝေါ်ပြီး ပညာရေး၊
ကစားရုံများ စုဆောင်းခြင်း၊ ပညာရေးဆိုင်ရာ ပစ္စည်းများ ဝယ်ယူ ထောက်ပံ့ပေးထားသည်။
ကျေးရွာအထက် ကဖွဲ့ကစည်းသည် ကာသာရေး၊ ဝါယာရေး၊ ဝါယာကစား၊ ဖျံပျံရေး နှင့်
ကျေးရွာ အုပ်စု ဆောင်ရွက် ပျားကို စုဝေးပြီး အုပ်စုဆောင်ပေးသည်။ ကျောင်း ကျောင်း
ဆက်ဆောင် ဖိစီးမှုက ကောင်းကဖွဲ့သည် ကျောင်းဆားများ ပညာရေး ဖြစ်ပေါ်စေရန်
ဆောင်ရွက်ပေးလျက် ဤသည်။ (ကစားသူ ယာယီ ဖြစ်စေရန် ရွာက ရှေးကတည်းက ကဖွဲ့ကစည်း
ကဖွဲ့သည် ကိုယ်ဝန်ဆောင် ဖိစီး နှင့် ငါးနှစ် ကောက် ကစားသူ ယာယီ များ ကျန်းမာရေး
ကတွင် မရှိ နှစ်ပါးသူများကို ရွေးချယ် ထောက်ပံ့ပေးခြင်းဖြင့် ကျေးရွာအထက်
ကျောင်း ပြုသည်။

ကျေးရွာပြင်ပတွင် မြို့နယ် အုပ်ချုပ်ရေးမှူး၊ ကဖွဲ့ကစည်း ဆရာ ကျေးရွာ ပြင်ပ
များကို ရွေးချယ်ပေးခြင်း၊ မြို့နယ် ပညာရေး ကဖွဲ့သည် ကျေးရွာသို့ လာရောက်
ပို့ပေး ဆုံးဖြတ်ခြင်း၊ မြို့နယ် ကျန်းမာရေး ကဖွဲ့ မှ စီမံချက်ဆေးပေးမှုများတွင်
ပို့ပေး ဆေးဆေးပေးခြင်း၊ ကိုယ်ဝန်ဆောင် ဖိစီးမှုက ကောင်းစေရန် ရွာက ရှေးကတည်းက
ကျေးလက် ဖွံ့ဖြိုးတိုးတက်ရေး နှစ် ဇွန်နှင့် ကျေးရွာ ဖွံ့ဖြိုး မှု အုပ်စု များကို
စီမံကိန်း ကချိန် လျှောက်လှမ်း အုပ်စုဆောင်ပေးပြီး ရွေးချယ်ပေး ကဖွဲ့များသည်
ကျေးရွာအထက် သို့ ရွေးချယ်ခြင်း ကဖွဲ့ နှင့် သက်သာစွာ ဖြစ်ပေါ်စေရန် ရွာက ရှေးကတည်းက
သည်။

ဆွေးနွေးချက်

ကွမ်းခြံခုကျေးရွာကတွင်းတွင် ကဖွဲ့ကစည်း လေ့လာ ဤဆောင်ရွက်ခြင်း
နှင့် တစ်ဖွဲ့ ကချိတ်ဆက် ဖိစီး ကျေးရွာ ဖွံ့ဖြိုးရေး ကတွင် ပူးပေါင်းဆောင်
ရွက် လျက် ဤသည်။

ရွာတွင်းရွာပြင်အဖွဲ့အစည်းများ

အတွင်း

အပြင်

ကလေးသူငယ်ပြုစုစောင့်ရှောက်ရေးပညာရေး
ကော်မတီ



မြို့နယ်အုပ်ချုပ်ရေးအဖွဲ့



လျှောင်းအကျိုးတော်ဆောင်မိအစုအဝေး



မြို့နယ်ပညာရေးအဖွဲ့



လူထုမဟိုပြုစီမံကိန်းကော်မတီအဖွဲ့

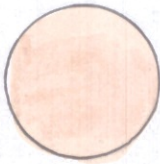

ကျေးလက်အသံဖွဲ့၊ ဖြိုးတိုးတက်
ရေးဦးစီးဌာန



ကျေးရွာလူထုအဖွဲ့အစည်း

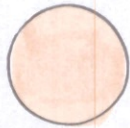

မြို့နယ်လျှောက်ခံရေးအဖွဲ့



ကလေးသူငယ်ပြုစုစောင့်ရှောက်ရေးကော်မတီ



ရွှေစွန်းရွေးအဖွဲ့



ကွမ်းခြံစုလေး: ၃

(ဒုတိယပတ်စပတ်)

အဖွဲ့အစည်း: ချိတ်ဆက်ဖွဲ့ပုံ

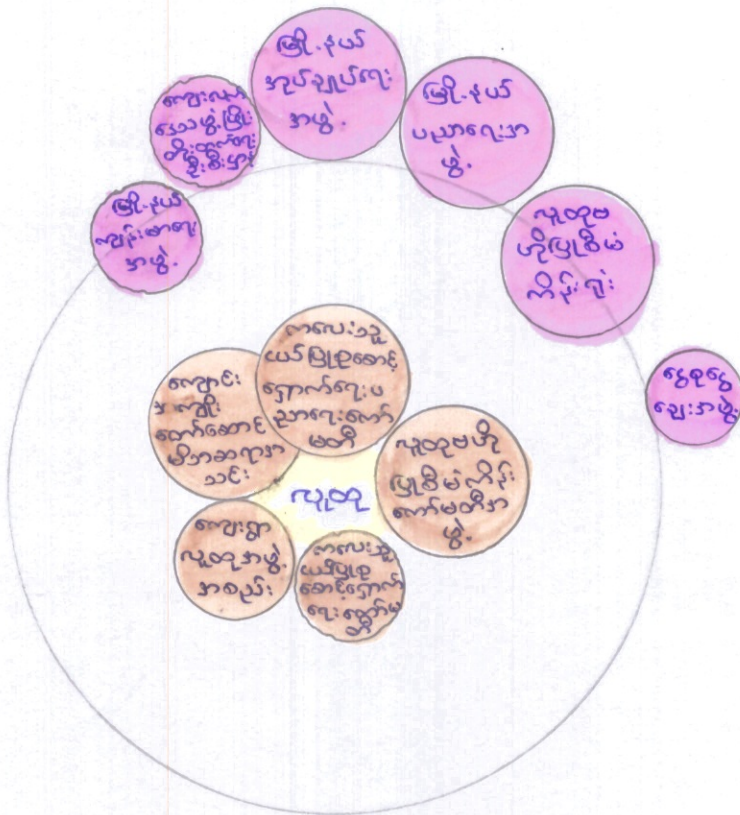

ကွမ်းခြံစုလျှော့ရွာ

အဖွဲ့အစည်း: ချိတ်ဆက်ဖွဲ့ပုံစံ

သုံးသပ်ချက်

* လျှော့ရွာအတွင်းတွင် ကလေးသူငယ်ပြုစုစောင့်ရှောက်ရေး ကော်မတီအဖွဲ့သည် ပညာရေးအတွက်ငွေ

များစုဆောင်းခြင်း၊ ပညာရေးဆိုင်ရာပစ္စည်းများဝယ်ယူထောက်ပံ့ပေးသည်။

* လူထုဗဟိုပြုစီမံကိန်း: ကော်မတီအဖွဲ့သည် လျှော့ရွာရှိ ဖွံ့ဖြိုးရေးလုပ်ငန်းများအား ကမ္ဘာ့အလင်း
လမ်းညွှန်ချက်နှင့်အညီ ဆောင်ရွက်ပေးသည်။

* လျှော့ရွာလူထုအဖွဲ့အစည်းသည် အာသာရေး၊ သာသနာရေး၊ လူမှုရေးနှင့် လျှော့ရွာလုပ်ငန်းဆောင်
တာများကို စုပေါင်းလုပ်ဆောင်ပေးသည်။

* ကျောင်းအကျိုးတော်ဆောင်မီအဆရာအသင်းသည် ကျောင်းသားများပညာရေးဖြင့် မေးတောင်ဆောင်
ရွက်ပေးလျက်ရှိသည်။

* ကလေးသူငယ်ပြုစုစောင့်ရှောက်ရေးကော်မတီအဖွဲ့သည် ကိုယ်ဝန်ဆောင်မိခင်နှင့် ငါးနှစ်အောက်က
လေးသူငယ်များလျှော့ရွာ၊ မာရေးအတွက် မရှိဖွဲ့စည်းပါသည့်အားဖြင့် ကျေးရွာလူထုကို
အကျိုးပြုသည်။

* လျှော့ရွာပြင်ပရှိ မြို့နယ်အုပ်ချုပ်ရေးအဖွဲ့မှ အလံ့အသင့်သောလျှော့ရွာပြဿနာများကိုဖြေရှင်းပေးခြင်း၊
မြို့နယ်ပညာရေးအဖွဲ့သည် လျှော့ရွာသို့ (၁) နတ်ခါပုံဖန်ဆွဲခြင်း၊ လူထုဗဟိုပြုစီမံကိန်းစာအုပ်
ဖွဲ့စည်းဖွံ့ဖြိုးရေးလုပ်ငန်းများကိုလျှော့ရွာလူထုနှင့်အစဉ်မပြတ်လျှော့ရွာသို့ဆွဲခြင်း၊ မြို့နယ်
လျှော့ရွာအဖွဲ့မှစီမံချက်ဆေးပတ်များတွင် ပုံဖန်ဆေးယိုးပေးခြင်း၊ ကိုယ်ဝန်ဆောင်မိခင်များအား
စောင့်ရှောက်ပေးခြင်း၊ လျှော့ရွာလမ်းဖွံ့ဖြိုးတိုးတက်ရေးဦးစီးဌာနမှလျှော့ရွာဖွံ့ဖြိုးမှုလုပ်ငန်းများကို
စီမံကိန်းအချိန်က ရောက်လာသည့် လုပ်ဆောင်ပေးပြီး၊ ငွေစုငွေလျှော့ရွာအဖွဲ့များသည် လျှော့ရွာလူ
ထုသို့ ငွေကြေးကိုအတိုးနှုန်းသက်သာစွာဖြင့် လာရောက်ချေးငှားပေးပါသည်။

ဆွေးနွေးချက်

ကွမ်းခြံစုလျှော့ရွာအတွင်းတွင် အဖွဲ့အစည်း (၅) ခုသာရှိသော်လည်း တစ်ဖွဲ့နှင့်တစ်ဖွဲ့အချိတ်

အဆက်မိစွာလျှော့ရွာဖွံ့ဖြိုးရေးအတွက်ပူးပေါင်းဆောင်ရွက်လျက်ရှိသည်။

သပြေစမ်းကျေးရွာအုပ်စုကွမ်းခြံကုန်းကျေးရွာ

ပင့်ကူအိမ်သုံး သယ်ခြင်း

အမျိုးသား + အမျိုးသမီး

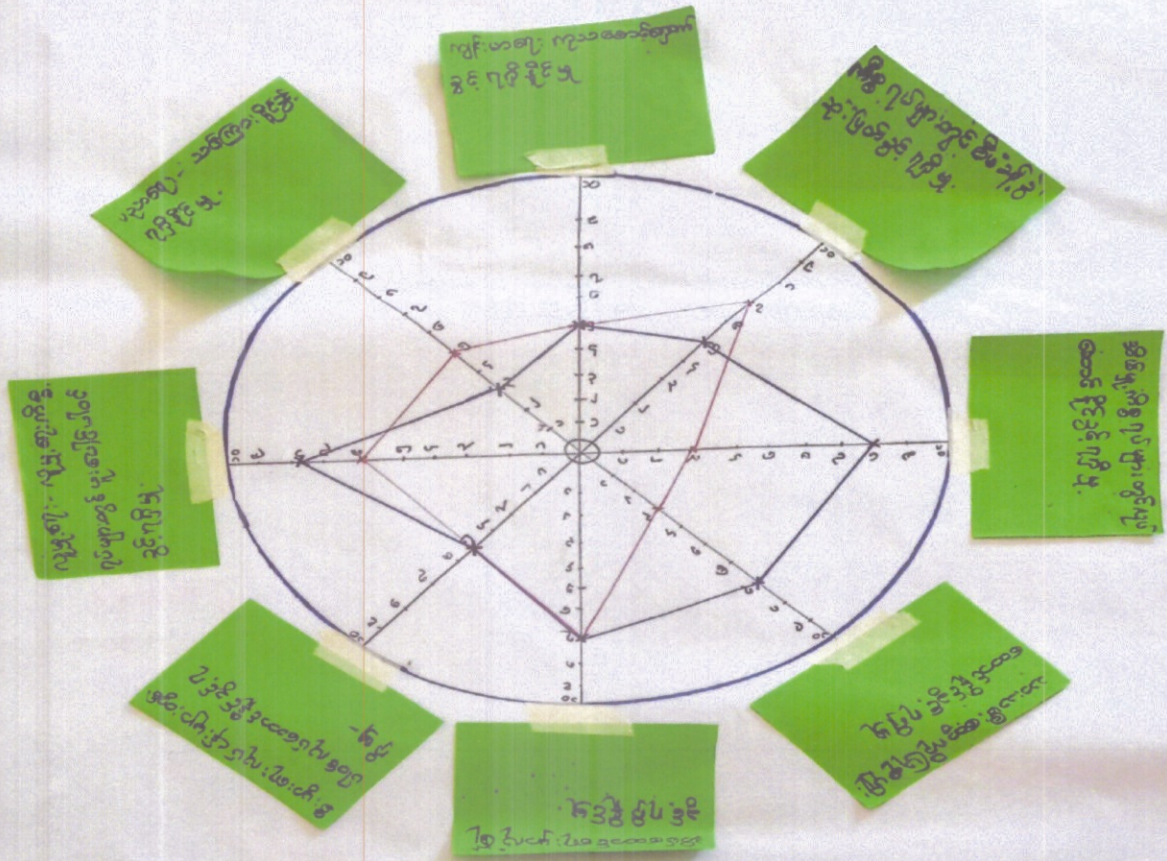

ပဋိကုမိဇပုံစံ

(သုံးထပ်ချက်)

တောကျောင်းကျေးရွာအုပ်စု
တွင်းခြံကျေးရွာ

ပညာယဇ်ကြား နိုင်ငံခွင့်၊ လိစ္ဆာရပ်များတွင် စီမံခန့်ခွဲ ဆုံးဖြတ်ချက်ချ ပိုင်ခွင့် တို့ တွင် အား နည်းကြောင်း တွေ့ရှိရသည်။

ထူးချွန်လိစ္ဆာရပ်များတွင် ပူးပေါင်းပါဝင် နိုင်ငံခွင့်၊ စီမံခန့်ခွဲမှုများ နှင့် ထား၊ ယာယီများကို ဖြေရှင်းပေးနိုင် နိုင်ငံခွင့် တို့ တွင် အမျိုးသမီးများက ဦးဆောင် ဆောင်ရွက် ကြောင်း တွေ့ရှိရသည်။

ဆွေးနွေးချက် / အကြံပြုချက်

ပညာယဇ်ကြား နိုင်ငံခွင့်အမျိုးသမီးများ နောက်ကျခြင်းမှာ အားပေးရေးခက်ခဲပြီး၊ အမျိုးသမီးများက တွက်လုပ်ခြင်းအခက်အခဲများကြောင့် ဖြစ်သည်။ လိစ္ဆာရပ်များတွင် စီမံခန့်ခွဲ ဆုံးဖြတ် ချက် ချပိုင်ခွင့် တို့တွင် အမျိုးသမီးများ နောက်ကျခြင်းမှာ စိစစ်ကိုယ်ကို ယုံကြည်မှုအား နည်းနေခြင်းတို့ကြောင့် ဖြစ်သည်။ ကျား-မအား နှင့် ဝေဖန် ဦးစွာ - တစ်ဖက်တစ်ချက် ကြောင့်၊ နှင့် အင်အား ချုပ်စား ယဇ် ဆွေးနွေးပေးထားသည်။

ကွမ်းခြံစုစည်းဥာ (ဒုတိယဒင်္ဂါစက်ဝန်း)

ပင်လူနိမိတ်သုံးသပ်ခြင်း

အမျိုးသား + အမျိုးသမီး

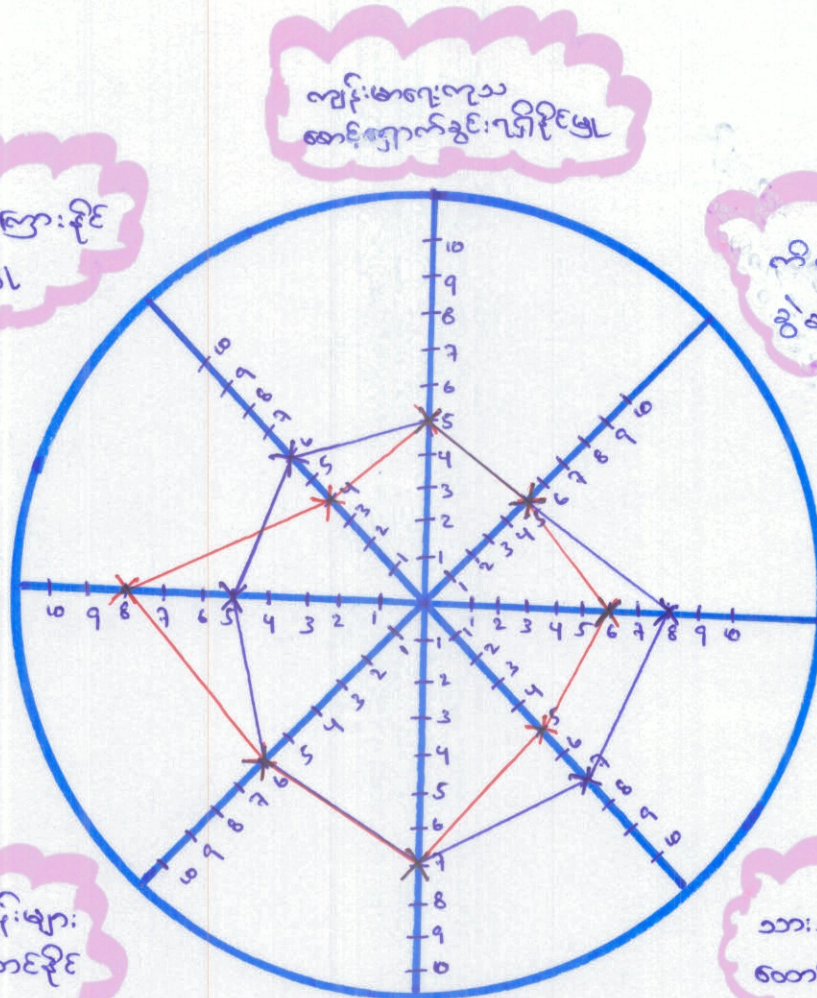

လျှမ်းမာရေးလူသ
ဆောင်ရွက်ခွင့် ရရှိခြင်းမူ

ပညာရေးသင်ကြားခြင်း
ခွင့်ရရှိခြင်းမူ

လိစ္ဆာပုများတွင်စိမ့်ခန့်
ခွဲချဲ့ဖြတ်ခွင့် ရရှိမူ

လူမှုရေးလိစ္ဆာပု
များတွင်ပူးပေါင်းပါဝင်
ခွင့်ရရှိမူ

အိမ်ခြံမြေလိစ္ဆာပုများ
တွင်လုပ်ဆောင်ခြင်းခွင့်
ရရှိမူ

စီးပွားရေးလုပ်ငန်းများ
တွင်ပါဝင်လုပ်ဆောင်ခြင်း
ခွင့် ရရှိမူ

သားသမီးများကိုဖြုတ်ပျိုး
ဆောင်ခြင်းခွင့် ရရှိမူ

အိမ်ဆောင်ရေးတွင်လုံခြုံ
ရေးရရှိခြင်းမူ

အမျိုးသား - အနီ

အမျိုးသမီး - အပြာ

ကွမ်းခြံစုလေးရွာ

(ဒုတိယအစုစာတမ်း)

ပင်လူအိမ်သုံးသပ်ခြင်း

ဆေးရွေးခြင်းနှင့်ဆန်းစစ်ခြင်း

* လျှမ်းဇာရေးလူသားစောင့်ရှောက်ခွင့်တွင် အမျိုးသားနှင့်အမျိုးသမီးတို့တူညီစွာ ဇာရေးကောင်းမွန်
တကတို့တွေ့ရသည်။

* ကိစ္စရပ်များတွင်စိမ့်ခံနိုင်စွမ်းနှင့် ဖြစ်ပွားရရှိမှုတွင် အမျိုးသမီးများထက်မတူပဲ အမျိုးသားများ
နှင့်တူညီစွာ ဖြစ်ပွားနိုင်ပါသည်။

* အိမ်မုလကိစ္စရပ်များတွင် လုပ်ဆောင်နိုင်စွမ်းရရှိမှုတွင် အမျိုးသားများသည် မိသားစု
ဝတ်စုံရေးကတတ်ရှားလုပ်ငန်းများဆောင်ရွက်ခြင်း၊ အမျိုးသမီးများထက်အားနည်းတကတို့တွေ့ရသည်။

* သားသမီးများကို ဖြုတ်ဖျက်ဆေးဆေးခြင်းနှင့် ရရှိမှုတွင် အမျိုးသမီးများသည် သားသမီးများနှင့်
ကပ်နေထိုင်စောင့်ရှောက်ခွင့် ရှိသောကြောင့် အမျိုးသားများထက် ပိုမိုကျန်းမာကောင်းတကတို့တွေ့ရသည်။

* အိမ်ထောင်ရေးလုံခြုံမှုရရှိခြင်းတွင်လည်း အမျိုးသားနှင့်အမျိုးသမီးတို့တူညီစွာ ဖြစ်ပွားနိုင်ပြီး
မလူညီဖွဲ့လုံခြုံမှုပေးနိုင်သည်။

* စီးပွားရေးလုပ်ငန်းများတွင် ပါဝင်လုပ်ဆောင်နိုင်စွမ်းရရှိမှုတွင်လည်း အမျိုးသားနှင့်အမျိုးသမီး
တို့တူညီစွာ ပါဝင်မှုကြောင့် တူညီစွာ ဖြစ်ပွားနိုင်ပါသည်။

* လူမှုရေးကိစ္စရပ်များတွင် ပူးပေါင်းပါဝင်မှုရရှိမှုတွင် အမျိုးသမီးများသည် အိမ်တွင်းကလေး
များနှင့်အတူ ဆေးရွေးခြင်း၊ အမျိုးသားများထက်အားနည်းတကတို့တွေ့ရသည်။

* ပညာသင်ကြားနိုင်စွမ်းရရှိခြင်းတွင် အမျိုးသားများသည် ဝင်ရောက်လုပ်ငန်းများ လုပ်ကိုင်ရာ
သောကြောင့် အမျိုးသမီးများထက် ပညာသင်ကြားနိုင်စွမ်းနည်းပါးသည်။

၆။(၇)

ကပျိုဝေးများ နှင့် ကပျိုယဇ်များ တင်ပြသော စာအုပ်အခဲ အစားအစာများ

ကပျိုဝေးများ တင်ပြသော စာအုပ်အခဲ ပြဿနာများ

- * စွာတွင်းလမ်းများ မိုးတွင်းကန် ဖွားဖားဆက်ခဲ။
- * ဇွဲကန် ဆောက်ထုံးရေငြားပါးခြင်း။
- * ဝှံးကန် ဖိလင်းရေခက်ခဲခြင်း။
- * မိုးကန် ရေနှုတ်ကြောင်း မကောင်း၍ ချိုက်ပျို နှိပ်ဆက်ခဲ။
- * ဘီးနှံ များ ချေးမကောင်း၍ ဝေငွေ ဂရိမ် နည်းပါး။
- * ကပျိုကန်ခြင်း ပါးခြင်း။
- * ဆေးပေးခန်း မပြု၍ ကျန်းမာရေး ဆေးရွာန်နှိပ်မှုများ နည်း။
- * ထာဝရစား ကန္တရာယ်ကြောင့် ချိုက်ပျို နှိပ်ဆက်ခဲခြင်း။
- * ပညာရေးအတွက် အထက်တန်း ကျောင်းများ နှင့် ဆေးကွာခြင်း။
- * စာကြည့်တိုက် မပြု၍ မဟုတ်စေရန် ပါးခြင်း။

ကပျိုယဇ်များ တင်ပြသော စာအုပ်အခဲ ပြဿနာများ

- * ဇွဲကန်တွင် ဆောက်ထုံးရေ ဆက်ခဲခြင်း။
- * မိုးတွင်းကန် ဆက်ထွယ်ရမ်းလမ်းမကြီး ဖွားဖားရမ်းဖားဆက်ခဲခြင်း။
- * ဖိလင်းရေ ကပျိုကန်ခြင်း၊ ပညာရေး၊ ဖွံ့ဖြိုးရေးဆောင်ရွက်ခြင်း။
- * ကပျိုကန်ခြင်း ပါးခြင်း၊ ဝေငွေ နည်းပါးခြင်း။
- * ကျန်းမာရေး ကုသ ဆေးရွာန် နှင့် လက်လှမ်း မရှိခြင်း။
- * ပညာ တင်ကြား နှိပ်မှု လက်လှမ်း မရှိခြင်း။
- * ကပ်ပညာ မဟုတ်စေရန် ပါးခြင်း။

၆။ (၈)

ကမျိုးထား ဒုဇ် ကမျိုးသမီး များ မှ တစ်ပြုစောပျော်ဖွန်းချက်များ

ကမျိုးထားများ တစ်ပြုစောပျော်ဖွန်းချက်များ

- * ဖမ်းများ တို့ထက် ကောင်း မွန်လာစေရန်။
- * စောကံ သုံးစွဲ ထိန်းရှင်း ၊ လှေထောက် ခွာပြုစေရန်။
- * မီးဂဒို ဤ နေ့ရာ ခုပါ ကထုပ်ထုပ်ခိုင်ရန်၊ ကျောင်းဝား များ စာထက်ကတွင် ကဆင်ပြေလာစေရန်။
- * ရေနှုတ် ခြောင်းကောင်း ၏ ရေခဲ၊ ရေလာကောင်း ပြီး ခြင်းပျိုးစား လှယ်ကူစေရန်။
- * ကထုပ်ကကိုဇ် ကခွင့် ကပမ်း ပေါများ လာစေရန်။
- * သကာ စား ကန္တကယ် ထိခိုက်မှု ခုတ်ပါစေရန်။
- * ပညာရေး လက် ငြိမ်း ဖြူစေရန်။
- * ကထိပညာ၊ ဗဟုသုတ တို့ပွားလာစေရန်။

ကမျိုးသမီး များ တစ်ပြုစောပျော်ဖွန်းချက်များ

- * မီးဂဒိုပြီး လှေနေမှု ကဆင် ကတန်း ဖြစ်ပေး လာစေရန်။
- * ပညာရေး သင်ကြား မှု လက် ငြိမ်း ဖြူပြီး ကထိပညာ၊ ကတတ်ပညာ တို့ပွား လာစေရန်။
- * ကထုပ်ကကိုဇ် ပေါများ ပြီး ဝင်ငွေ တို့ပွားလာစေရန်။
- * ကျန်းမာရေး စောင့်ရှောက် မှု ၊ လက် ငြိမ်း ဖြူပြီး ၊ ကျန်းမာစေ စိတ်ကစား များ ဖြစ်လာစေရန်။
- * လမ်းပန်း ဆက်သွယ်ရေး များ ကောင်းမွန်လာစေရန်။
- * ရေကောင်း၊ ရေသန့် များ ပေါပေါ များ များ ပေါ်လာစေရန်။
- * ပညာရေး ဗဟုသုတ များ ၊ ဖြစ်ပ ဗဟုသုတ ကျင့်စွဲ ကစား များ ရင့်စွဲ ထိန်းလာစေရန်။

၆. (၉) ကျိပ်သား နှင့် ကျိပ်သမီး ကဆိပ်ပြာလော ဇာတ်လမ်း စဉ်များ

- * လမ်းများ ပြုပြင် တိုးချဲ့ခြင်း။ (ကျိပ်သား + ကျိပ်သမီး)
- * ကျေးလက် မီးပေးရေး။ (ကျိပ်သား + ကျိပ်သမီး)
- * မူကြို ကျောင်း ပြုပြင်တိုးချဲ့ခြင်း။ (ကျိပ်သမီး)
- * စက်ရုံတွင်း စနစ်တကျ တူးဖော်ခြင်း။ (ကျိပ်သား + ကျိပ်သမီး)
- * စာကြည့်တိုက် တည်ဆောက်ခြင်း။ (ကျိပ်သား + ကျိပ်သမီး)
- * ရေနှုတ် ဖြောင်း တိုးချဲ့ ပြုပြင်ခြင်း။ (ကျိပ်သား)
- * ကလေးစား စက်မှု၊ လက်မှု ဇာတ်လမ်းများ။ (ကျိပ်သား + ကျိပ်သမီး)
- * နှစ်ခု ကျေးရွာ ကတွင်း ကလေးတန်း ကျောင်း တိုးချဲ့ တည်ဆောက်ခြင်း။ (ကျိပ်သား)
- * ကျေးလက် ဆေးပေးခန်း တည်ဆောက်ခြင်း။ (ကျိပ်သား + ကျိပ်သမီး)
- * ယာဉ်ကား စား ကန္တာရယ် ကတွင်း စနစ်တကျ နည်းပညာပေးခြင်း။ (ကျိပ်သား)

၆. (၁၀) ကျိပ်သား နှင့် ကျိပ်သမီး များမှ တစ်ပြုလာ ဖွံ့ဖြိုးရေး ဇာတ်လမ်း စဉ်များ

- * လမ်းများ ပြုပြင် တိုးချဲ့ခြင်း။ (ကျိပ်သား + ကျိပ်သမီး)
- * ကျေးလက် မီးပေးရေး။ (ကျိပ်သား + ကျိပ်သမီး)
- * မူကြို ကျောင်း ပြုပြင် တိုးချဲ့ခြင်း။ (ကျိပ်သမီး)
- * စက်ရုံတွင်း စနစ်တကျ တူးဖော်ခြင်း။ (ကျိပ်သား + ကျိပ်သမီး)
- * စာကြည့်တိုက် တည်ဆောက်ခြင်း။ (ကျိပ်သား + ကျိပ်သမီး)
- * ရေနှုတ် ဖြောင်း တိုးချဲ့ ပြုပြင်ခြင်း။ (ကျိပ်သား)
- * ကလေးစား စက်မှု၊ လက်မှု ဇာတ်လမ်းများ။ (ကျိပ်သား + ကျိပ်သမီး)
- * နှစ်ခု ကျေးရွာ ကတွင်း ကလေးတန်း ကျောင်း တိုးချဲ့ တည်ဆောက်ခြင်း။ (ကျိပ်သား)
- * ကျေးလက် ဆေးပေးခန်း တည်ဆောက်ခြင်း။ (ကျိပ်သား + ကျိပ်သမီး)
- * ယာဉ်ကား စား ကန္တာရယ် ကတွင်း စနစ်တကျ နည်းပညာပေးခြင်း။ (ကျိပ်သား)

ကျေးရွာဖွံ့ဖြိုးရေးအစီအစဉ် ဆောင်ရွက်မှု မှတ်တမ်းခါတ်ပုံများ



လူထုပူးပေါင်းပါဝင်သော ဆန်းစစ်ခြင်းများပြုလုပ်ခြင်းနှင့်ပြန်လည်တင်ပြခြင်းမှတ်တမ်းဓာတ်ပုံများ



ကျေးရွာ စီမံကိန်း: ကထောက်ကူမှု၊ ဖွဲ့စည်းပုံနှင့် ကော်မတီဝင်များ

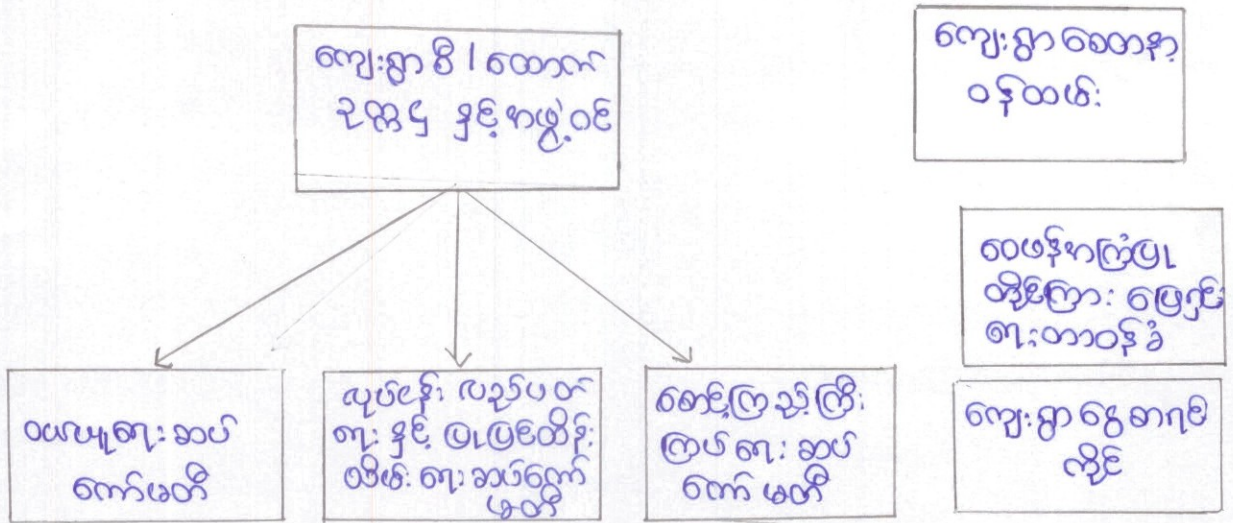

၇။ ကျေးရွာ စီမံကိန်း: ကထောက်ကူမှု၊ ဖွဲ့စည်းပုံနှင့် ကော်မတီဝင်များ: အကျဉ်း
 ကျေးရွာ စီမံကိန်း: ကထောက်ကူမှု၊ ဖွဲ့စည်းပုံနှင့် ကော်မတီဝင်များ:

စဉ်	အမည်	ရာထူး / တာဝန်	ဖုန်းနံပါတ်
၁။	ဦး ခိုင်ထွန်း	ကျေးရွာ စီမံကိန်း: ကထောက်ကူမှု၊ ဖွဲ့စည်းပုံနှင့် ကော်မတီ	၀၉-၄၄၅၆၆၄၆၆၇
၂။	ဒေါ်စေး ဖြူဖြူ	ကျေးရွာစီမံကိန်း: ကထောက်ကူမှု၊ ဖွဲ့စည်းပုံနှင့် ကော်မတီ	၀၉-၇၇၈၉၇၈၁၀၂
၃။	ဦး ဖြူဖြူ	စောင့်ရှောက်မှုနှင့် အခြားအဖွဲ့အစည်းများ	၀၉-၂၅၀၀၅၂၉၂၇
၄။	ဒေါ်စေးစေးစို	စောင့်ရှောက်မှုနှင့် အခြားအဖွဲ့အစည်းများ	၀၉-၇၇၅၄၃၆၉၇၈
၅။	ဦးစောင့်ထွန်း	ကျေးရွာစောင့်ရှောက်ရေးကော်မတီ	၀၉-၄၂၀၂၀၂၇၅
၆။	ဒေါ်ခင်အေး	ဝယ်ယူရေးဆွဲရေးကော်မတီ	၀၉-၇၆၂၀၁၇၈၉၇
၇။	ဦးစောင့်ထွန်း	ဝယ်ယူရေးဆွဲရေးကော်မတီ	၀၉-၇၇၇၅၆၇၂၉၆
၈။	ဦးစောင့်ထွန်း	ဝယ်ယူရေးဆွဲရေးကော်မတီ	၀၉-၂၅၀၁၆၀၀၅၀
၉။	ဒေါ်ခင်အေး	အုပ်စု၊ လှည့်ပတ်ရေးနှင့် မြေပုံရေးဆွဲရေးကော်မတီ	၀၉-၇၈၈၄၉၈၃၂၀
၁၀။	ဒေါ်မာမာစော	အုပ်စု၊ လှည့်ပတ်ရေးနှင့် မြေပုံရေးဆွဲရေးကော်မတီ	၀၉-၇၇၇၁၈၁၅၈၇
၁၁။	ဦးစောင့်ထွန်း	အုပ်စု၊ လှည့်ပတ်ရေးနှင့် မြေပုံရေးဆွဲရေးကော်မတီ	၀၉-၇၇၈၉၇၂၈၀၄
၁၂။	ဒေါ်တင်တင်	စောင့်ကြည့်ကြီးကြပ်ရေးဆွဲရေးကော်မတီ	၀၉-၂၅၀၃၄၈၉၀၀
၁၃။	ဦးစောင့်ထွန်း	စောင့်ကြည့်ကြီးကြပ်ရေးဆွဲရေးကော်မတီ	၀၉-၇၈၈၄၉၈၂၆၃
၁၄။	ဒေါ်ခင်အေး	စောင့်ကြည့်ကြီးကြပ်ရေးဆွဲရေးကော်မတီ	၀၉-၇၆၂၄၉၀၉၄၇
၁၅။	ဦးစောင့်ထွန်း	ကျေးရွာစောင့်ရှောက်ရေးကော်မတီ	၀၉-၇၇၅၁၁၉၁၅၇
၁၆။	ဦးစောင့်ထွန်း	ကျေးရွာစောင့်ရှောက်ရေးကော်မတီ	၀၉-၇၉၆၈၂၂၀၆၈

ကျေးဇူးတင်ခံနိုင်စွမ်းရှိသူ

ကွမ်းခြံကုလေးရွာ

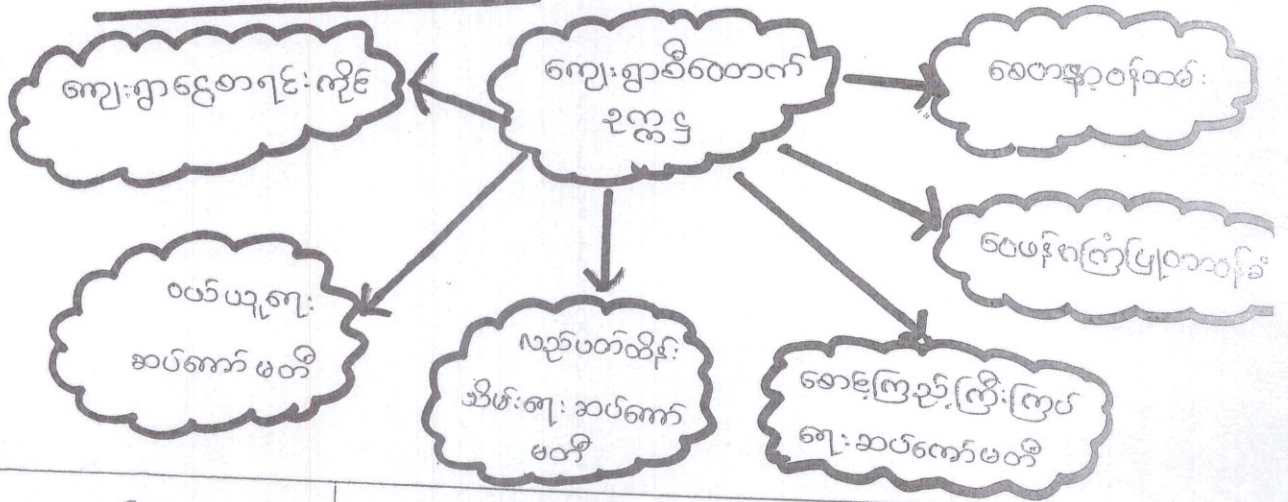

စဉ်	အမည်	ဧကရာဇ်
၁	ဦးဦးထွန်း	စီ/ထောက်ပံ့ရေး
၂	ဒေါ်အေးဖြူစန်း	စီ/ထောက်ပံ့ရေး
၃	ဦးစောထွန်း	စေတနာ့ဝန်ထမ်း
၄	ဒေါ်အေးအေး	စေတနာ့ဝန်ထမ်း
၅	ဦးဖြူစွာ	ဝေဖန်ကြံပြုထိုင်ကြားဖြေရှင်းရေးဆပ်ကော်မတီ
၆	ဒေါ်အေးအေးစိုး	ဝေဖန်ကြံပြုထိုင်ကြားဖြေရှင်းရေးဆပ်ကော်မတီ
၇	ဦးအင်းလွင်	ကျေးဇူးတင်ခံနိုင်စွမ်းရှိသူ
၈	ဦးအောင်လွင်	ဝယ်ယူရေးဆပ်ကော်မတီ
၉	ဦးအောင်လွင်	ဝယ်ယူရေးဆပ်ကော်မတီ
၁၀	ဒေါ်အေးအေးစိန်	ဝယ်ယူရေးဆပ်ကော်မတီ
၁၁	ဦးအောင်လွင်	စောင့်ကြည့်ကြီးကြပ်ရေးဆပ်ကော်မတီ
၁၂	ဒေါ်အေးအေးစိန်	စောင့်ကြည့်ကြီးကြပ်ရေးဆပ်ကော်မတီ
၁၃	ဒေါ်အေးအေးစိန်	စောင့်ကြည့်ကြီးကြပ်ရေးဆပ်ကော်မတီ
၁၄	ဦးစောထွန်း	လှုပ်ပတ်ထိန်းသိမ်းရေးဆပ်ကော်မတီ
၁၅	ဒေါ်အေးအေးစိန်	လှုပ်ပတ်ထိန်းသိမ်းရေးဆပ်ကော်မတီ
၁၆	ဒေါ်အေးအေးစိန်	လှုပ်ပတ်ထိန်းသိမ်းရေးဆပ်ကော်မတီ



ပုံစံ - ၈-၁ - ကျေးရွာ အချက်အလက် (FORM PC 1)

လမ်းညွှန်ချက်/ ကျေးရွာတစ်ရွာသို့ ပထမဆုံး မိတ်ဆက်ခရီးသွားရောက်သောအခါ လူထုစည်းရုံးရေးမှူးသည် ကျေးရွာခေါင်းဆောင်များအား ကျေးရွာအချက်အလက်များကို မေတ္တာရပ်ခံ၍တောင်းခံရမည်။ ဤအချက်အလက်များကို စီမံကိန်းမိတ်ဆက်အစည်းဝေးမတိုင်မီ တောင်းခံရမည်။ စီမံကိန်းမိတ်ဆက်အစည်းဝေးတွင် လူထုစည်းရုံးရေးမှူးသည် ဤအချက်အလက်များအား စစ်ဆေးပြီး မှန်ကန်အောင်ပြုလုပ်ရမည်။ ပြီးနောက်တွင် လူထုစည်းရုံးရေးမှူးမှ သတင်းအချက်အလက်ထဲသို့ Tablets မှတစ်ဆင့် ဖြည့်သွင်းရမည်။

ကျေးရွာအုပ်ချုပ်ရေးမှူးအမည် ဦးမြင့်ဦး၊ ဖုန်း ၀၇ - ၇၄၄ ၅၄၄ ၅၇၇၊ စည်းရုံးရေးမှူးအမည် ဒေါ်အိမ်စိန်

ပြည်နယ်/ တိုင်းဒေသကြီး ဂျပန်၊ မြို့နယ် ကျွမ်းမြော်၊ ကျေးရွာအုပ်စု သပြေစင်၊ ကျေးရွာ ကျွမ်းမြော်

(က) လူဦးရေ

တိုင်းရင်းသား	အိမ်ထောင်စုပေါင်း	ကိုးကွယ်သည့်ဘာသာ	အိမ်ထောင်စုပေါင်း
၁။ မြန်မာ	၆၂	၁။ ဗုဒ္ဓ	၆၂
၂။		၂။	
၃။		၃။	
၄။ အခြားတိုင်းရင်းသား လူမျိုးစုများ		၄။	
	အရေအတွက်		
မသန်စွမ်း	၁		
သက်ကြီး (၆၅ နှစ်အထက်)	၁၅		
စစ်ဘေးရှောင်			

	ကျား (အရေအတွက်)	မ (အရေအတွက်)
လူဦးရေ		
လူမျိုး (၁) မြန်မာ	၅၀၂	၁၀၅
လူမျိုး (၂)		
လူမျိုး (၃)		
အိမ်ထောင်ဦးစီး	၅၃	၉

(ခ) ကျေးရွာရှိ အခြေခံ အဆောက်အအုံ (Facilities)

ပညာရေး	ခြစ်ပါ	ကျန်းမာရေး	ခြစ်ပါ	ဘာသာရေး	ခြစ်ပါ
အထက်တန်းကျောင်း	<input type="checkbox"/>	ဆေးရုံ	<input type="checkbox"/>	ဘုရား/စေတီ	<input type="checkbox"/>
အလယ်တန်းကျောင်း	<input type="checkbox"/>	ကျန်းမာရေးဌာန	<input type="checkbox"/>	ဘုန်းကြီးကျောင်း	<input type="checkbox"/>
မူလတန်းကျောင်း	<input checked="" type="checkbox"/>	ကျန်းမာရေးဌာနခွဲ	<input type="checkbox"/>	ဟိန္ဒူဘုရားကျောင်း	<input type="checkbox"/>
မူကြိုကျောင်း	<input checked="" type="checkbox"/>	ဆေးပေးခန်း	<input type="checkbox"/>	ခရစ်ယာန်ဘုရားကျောင်း	<input type="checkbox"/>
အခြား	<input type="checkbox"/>	အခြား	<input type="checkbox"/>	ဗလီ	<input type="checkbox"/>
				အခြား ဓမ္မာဂူ	<input checked="" type="checkbox"/>
မှတ်ချက်		မှတ်ချက်		မှတ်ချက်	

(ဂ) ကျွမ်းကျင်သူများမှတ်တမ်း ၊ ကျေးရွာတွင်နေထိုင်သော သို့မဟုတ် တခြားရွာမှလာရောက်သောကျွမ်းကျင်သူများ

ပညာရေး	နေထိုင်	လည်ပတ်	ကျန်းမာရေး	နေထိုင်	လည်ပတ်	တည်ဆောက်ရေး	နေထိုင်	လည်ပတ်
မူလတန်းပြဆရာ/ဆရာမ	<input checked="" type="checkbox"/>	<input checked="" type="checkbox"/>	ဆရာဝန်	<input type="checkbox"/>	<input type="checkbox"/>	လက်သမား	<input type="checkbox"/>	<input type="checkbox"/>
အလယ်တန်းပြဆရာ/ဆရာမ	<input checked="" type="checkbox"/>	<input type="checkbox"/>	လ/ထကျန်းမာရေးမှူး	<input type="checkbox"/>	<input type="checkbox"/>	ပန်းရန်	<input type="checkbox"/>	<input type="checkbox"/>



အထက်တန်းပြဆရာ/ဆရာမ	<input checked="" type="checkbox"/>	<input type="checkbox"/>	အမျိုးသမီးကျန်းမာရေးဆရာမ	<input type="checkbox"/>	<input type="checkbox"/>	လျှပ်စစ်ဆိုင်ရာ	<input type="checkbox"/>	<input type="checkbox"/>
မူကြိုဆရာ/ဆရာမ	<input checked="" type="checkbox"/>	<input type="checkbox"/>	အရံသားဖွား	<input type="checkbox"/>	<input type="checkbox"/>	ရေပိုက်သွယ်သူ	<input type="checkbox"/>	<input type="checkbox"/>
အခြား	<input type="checkbox"/>	<input type="checkbox"/>	ပြည်သူ့ကျန်းမာရေးလုပ်သား ၁/၂	<input checked="" type="checkbox"/>	<input type="checkbox"/>	စက်ပြင်ဆရာ	<input type="checkbox"/>	<input type="checkbox"/>
မှတ်ချက်				မှတ်ချက်				မှတ်ချက်

(ဃ) ကျေးရွာသို့ ရောက်ရှိနိုင်သည့်လမ်းအခြေအနေ /ကျေးရွာတစ်ရွာသည် ၎င်း၏ကျေးရွာအုပ်စုနှင့် ဆက်သွယ်ထားသော လမ်းအခြေအနေ(အောက်ပါတို့ကိုပိုင်းပါ)

ကျောက်ကြမ်းလမ်း: ကတ္တရာလမ်း: ကွန်ကရစ်လမ်း: မော်တော်ဆိုင်ကယ်လမ်း:
 ကျောက်ခင်းလမ်း: မြေသားလမ်း: လူသွားလမ်း: အခြား: _____

(င) ကျေးရွာဖွံ့ဖြိုးရေး စီမံကိန်း (Village Development Plan) (အမှန်ဖြစ်ပါ)

- (၁) လူထုဗဟိုပြုစီမံကိန်း မတိုင်မီက ကျေးရွာစီမံကိန်း ရှိသလား: ရှိ/ မရှိ/ မသိ
- (၂) ရှိလျှင် မည်သည့်နှစ်က ရေးဆွဲခဲ့သလဲ: _____ နှစ်/ မသိပါ
- (၃) မြို့နယ်အတည်ပြုချက် ရရှိထားသလား: ရှိ/ မရှိ/ မသိ

(စ) ခရီးအကွာအဝေး (Distance)

- (၁) ရွာ (အလယ်) မှ ကျေးရွာအုပ်စု (အလယ်) အကွာအဝေး: ၁ မိုင်/ဖာလုံ _____ /မသိပါ
- (၂) ဤရွာနှင့် ကျေးရွာအုပ်စုရွာ (အလယ်) သွားချိန်
 ခြောက်သွေ့ရာသီ - ထော်လာဂျီ/ဆိုင်ကယ်/ခြေလျင်/မြည်း/လှေ/အခြား: ၅/၂၀ () နာရီ ဖြစ်
 မိုးရာသီ - ထော်လာဂျီ/ဆိုင်ကယ်/ခြေလျင်/မြည်း/လှေ/အခြား: _____ (၃၀) နာရီ ဖြစ်

(ဆ) သဘာဝဘေး ဤကျေးရွာတွင် ရေကြီးခြင်းကဲ့သို့သော သဘာဝဘေး ကျရောက်ခဲ့မှု

မရှိ ရှိ (ဖော်ပြရန်) _____ နှစ်က မှန်ကိုင်ပြီး _____

(ဇ) ကျေးရွာတွင် ဖွဲ့စည်းထားသော အဖွဲ့အစည်းများ

လူထုဗဟိုပြုစီမံကိန်းမတိုင်မီ ဤကျေးရွာတွင် ကျေးရွာဖွံ့ဖြိုးရေးအတွက် အစိုးရ(သို့)ရွာသားများကိုယ်တိုင်(သို့) စီမံကိန်းတစ်ခုခုမှ ဖွဲ့စည်းထားသည့် အဖွဲ့အစည်းများရှိပါသလား။

.....

ကျေးရွာခေါင်းဆောင်အမည် ဦးနိုင် ဖွန်း

လက်မှတ်

ရက်စွဲ ၂၀၂၀. ၂. ၂၀၂၇

စည်းရုံးရေးမှူး အမည် ဒေါ်မေ ဇေသက်

လက်မှတ်

ရက်စွဲ ၂၀၂၀. ၂. ၂၀၂၇



ပုံစံ - ၈-၁ - ကျေးရွာ အချက်အလက် (FORM PC 1)

လမ်းညွှန်ချက်/ ကျေးရွာတစ်ရွာသို့ ကျေးရွာခေါင်းဆောင်များအား စီမံကိန်းမိတ်ဆက်အစည်းဝေးမတိုင်မီ ဤအချက်အလက်များအား သတင်းအချက်အလက်ထဲသို့	ပထမဆုံး ကျေးရွာအချက်အလက်များကို တောင်းခံရမည်။ စစ်ဆေးပြီး Tablets မှတဆင့်	မိတ်ဆက်ခရီးသွားရောက်သောအခါ မေတ္တာရပ်ခံ၍တောင်းခံရမည်။ စီမံကိန်းမိတ်ဆက်အစည်းဝေးတွင် မှန်ကန်အောင်ပြုလုပ်ရမည်။ ဖြည့်သွင်းရမည်။	လူထုစည်းရုံးရေးမှူးသည် ဤအချက်အလက်များကို လူထုစည်းရုံးရေးမှူးသည် လူထုစည်းရုံးရေးမှူးမှ
ကျေးရွာအုပ်ချုပ်ရေးမှူးအမည် ဦးမြင့်ဗွင်	ဖုန်း ၀၅- ၇၄၄၃၄၄၃၇၄	စည်းရုံးရေးမှူးအမည် ဦးကျော်ဗွင်	
ပြည်နယ်/ တိုင်းဒေသကြီး ၇၆၇၆	မြို့နယ် လွင်ပြင်	ကျေးရွာအုပ်စု သပြေစု	ကျေးရွာ လွင်ပြင်

(က) လူဦးရေ

တိုင်းရင်းသား	အိမ်ထောင်စုပေါင်း	ကိုးကွယ်သည့်ဘာသာ	အိမ်ထောင်စုပေါင်း
၁။ ဗမာ	၆၂	၁။ ဗုဒ္ဓ	၆၂
၂။		၂။	
၃။		၃။	
၄။ အခြားတိုင်းရင်းသား လူမျိုးစုများ		၄။	
	အရေအတွက်		
မသန်စွမ်း	၁		
သက်ကြီး (၆၅ နှစ်အထက်)	၁၅		
စစ်ဘေးရှောင်			

	ကျား (အရေအတွက်)	မ (အရေအတွက်)
လူဦးရေ		
လူမျိုး (၁) ဗမာ	၁၀၂	၁၀၅
လူမျိုး (၂)		
လူမျိုး (၃)		
အိမ်ထောင်ဦးစီး	၅၃	၆

(ခ) ကျေးရွာရှိ အခြေခံ အဆောက်အအုံ (Facilities)

ပညာရေး	ခြင်ပါ	ကျန်းမာရေး	ခြင်ပါ	ဘာသာရေး	ခြင်ပါ
အထက်တန်းကျောင်း	<input type="checkbox"/>	ဆေးရုံ	<input type="checkbox"/>	ဘုရား/စေတီ	<input type="checkbox"/>
အလယ်တန်းကျောင်း	<input type="checkbox"/>	ကျန်းမာရေးဌာန	<input type="checkbox"/>	ဘုန်းကြီးကျောင်း	<input type="checkbox"/>
မူလတန်းကျောင်း	<input checked="" type="checkbox"/>	ကျန်းမာရေးဌာနခွဲ	<input type="checkbox"/>	ဟိန္ဒူဘုရားကျောင်း	<input type="checkbox"/>
မူကြိုကျောင်း	<input checked="" type="checkbox"/>	ဆေးပေးခန်း	<input type="checkbox"/>	ခရစ်ယာန်ဘုရားကျောင်း	<input type="checkbox"/>
အခြား	<input type="checkbox"/>	အခြား	<input type="checkbox"/>	ဗလီ	<input type="checkbox"/>
				အခြား ဓမ္မာရုံ	<input checked="" type="checkbox"/>
မှတ်ချက်		မှတ်ချက်		မှတ်ချက်	

(ဂ) ကျွမ်းကျင်သူများမှတ်တမ်း ၊ ကျေးရွာတွင်နေထိုင်သော သို့မဟုတ် တခြားရွာမှလာရောက်သောကျွမ်းကျင်သူများ

ပညာရေး	နေထိုင်	လည်ပတ်	ကျန်းမာရေး	နေထိုင်	လည်ပတ်	တည်ဆောက်ရေး	နေထိုင်	လည်ပတ်
မူလတန်းပြဆရာ/ဆရာမ	<input checked="" type="checkbox"/>	<input checked="" type="checkbox"/>	ဆရာဝန်	<input type="checkbox"/>	<input type="checkbox"/>	လက်သမား	<input type="checkbox"/>	<input type="checkbox"/>
အလယ်တန်းပြဆရာ/ဆရာမ	<input checked="" type="checkbox"/>	<input type="checkbox"/>	လ/ထကျန်းမာရေးမှူး	<input type="checkbox"/>	<input type="checkbox"/>	ပန်းရန်	<input type="checkbox"/>	<input type="checkbox"/>



အထက်တန်းပြဆရာ/ဆရာမ	<input checked="" type="checkbox"/>	<input type="checkbox"/>	အမျိုးသမီးကျန်းမာရေးဆရာမ	<input type="checkbox"/>	<input type="checkbox"/>	လျှပ်စစ်ဆိုင်ရာ	<input type="checkbox"/>	<input type="checkbox"/>
မူကြိုဆရာ/ဆရာမ	<input checked="" type="checkbox"/>	<input type="checkbox"/>	အရံသားဖွား	<input type="checkbox"/>	<input type="checkbox"/>	ရေပိုက်သွယ်သူ	<input type="checkbox"/>	<input type="checkbox"/>
အခြား	<input type="checkbox"/>	<input type="checkbox"/>	ပြည်သူ့ကျန်းမာရေးလုပ်သား ၁/၂	<input checked="" type="checkbox"/>	<input type="checkbox"/>	စက်ပြင်ဆရာ	<input type="checkbox"/>	<input type="checkbox"/>
မှတ်ချက်			မှတ်ချက်			မှတ်ချက်		

(ဃ) ကျေးရွာသို့ ရောက်ရှိနိုင်သည့်လမ်းအခြေအနေ / ကျေးရွာတစ်ရွာသည် ၎င်း၏ကျေးရွာအုပ်စုနှင့် ဆက်သွယ်ထားသော လမ်းအခြေအနေ (အောက်ပါတို့ကိုပိုင်းပါ)

ကျောက်ကြမ်းလမ်း: ကတ္တရာလမ်း: ကွန်ကရစ်လမ်း: မော်တော်ဆိုင်ကယ်လမ်း:
 ကျောက်ခင်းလမ်း: မြေသားလမ်း: လူသွားလမ်း: အခြား: _____

(င) ကျေးရွာဖွံ့ဖြိုးရေး စီမံကိန်း (Village Development Plan) (အမှန်ဖြစ်ပါ)

(၁) လူထုဗဟိုပြုစီမံကိန်း မတိုင်မီက ကျေးရွာစီမံကိန်း ရှိသလား: ရှိ/ မရှိ/ မသိ
 (၂) ရှိလျှင် မည်သည့်နှစ်က ရေးဆွဲခဲ့သလဲ _____ နှစ်/ မသိပါ
 (၃) မြို့နယ်အတည်ပြုချက် ရရှိထားသလား: ရှိ/ မရှိ/ မသိ

(စ) ခရီးအကွာအဝေး (Distance)

(၁) ရွာ (အလယ်) မှ ကျေးရွာအုပ်စု (အလယ်) အကွာအဝေး: မိုင်/မာလုံ _____ /မသိပါ

(၂) ဤရွာနှင့် ကျေးရွာအုပ်စုရွာ (အလယ်) သွားချိန်
 ခြောက်သွေ့ရာသီ - ထော်လာဂျီ/ဆိုင်ကယ်/ခြေလျင်/မြည်း/လှေ/ အခြား: ၅ / ၂၀ () နာရီ
 မိုးရာသီ - ထော်လာဂျီ/ဆိုင်ကယ်/ခြေလျင်/မြည်း/လှေ/အခြား: _____ (၃၀ မိနစ်) နာရီ

(ဆ) သဘာဝဘေး ဤကျေးရွာတွင် ရေကြီးခြင်းကဲ့သို့သော သဘာဝဘေး ကျရောက်ခဲ့မှု

မရှိ ရှိ (ဖော်ပြရန်) နှစ် (၂၀၀၈)

(ဇ) ကျေးရွာတွင် ဖွဲ့စည်းထားသော အဖွဲ့အစည်းများ

လူထုဗဟိုပြုစီမံကိန်းမတိုင်မီ ဤကျေးရွာတွင် ကျေးရွာဖွံ့ဖြိုးရေးအတွက် အစိုးရ(သို့)ရွာသားများကိုယ်တိုင်(သို့) စီမံကိန်းတစ်ခုခုမှ ဖွဲ့စည်းထားသည့် အဖွဲ့အစည်းများရှိပါသလား။

(ဈ) အထွေထွေအုပ်ချုပ်ရေး ဦးစီးဌာန (GAD) မှ မှတ်တမ်းတင်ထားခြင်း

ဤကျေးရွာသည် အထွေထွေအုပ်ချုပ်ရေး ဦးစီးဌာန (GAD) မှ မှတ်တမ်းတင်ထားမှု ရှိပါသလား။
 မရှိပါ ရှိပါသည်

ကျေးရွာခေါင်းဆောင်အမည် ဦး ဦးဇော်

လက်မှတ်

ရက်စွဲ ၈.၁၂.၂၀၁၇

စည်းရုံးရေးမှူး အမည် ဦး ကမ္ဘာမင်း

လက်မှတ်

ရက်စွဲ ၈.၁၂.၂၀၁၇



ပုံစံ စ-၂ - စီမံကိန်းစက်ဝန်းအချိန်ဇယား (PC 2)

လမ်းညွှန်ချက်-သက်ဆိုင်ရာလူထုစည်းရုံးရေးမှူး/လက်ထောက်နည်းပညာနည်းပညာမှူးများမှ စီမံကိန်းစက်ဝန်းအဆင့်တစ်ခုစီ ပြီးစီးတိုင်းကျေးရွာနှင့် ကျေးရွာအုပ်စု အတွက် ဤပုံစံကိုဖြည့်သွင်းရမည်။

စည်းရုံးရေးမှူး/ဝန်ထမ်း အမည် ၆၅၁၆၁၉၁၀၀၀

နေ့စွဲ ၁၀.၂.၂၀၁၇ စက်ဝန်းအားအမှတ်ခြစ်ပါ စက်ဝန်း(၁) စက်ဝန်း(၂) စက်ဝန်း(၃) စက်ဝန်း(၄)

ပြည်နယ်/တိုင်း ဂျပန် မြို့နယ် ကျွမ်းကျင်မှု: ကျေးရွာအုပ်စု ၁၀၆၂၀၆၆ ကျေးရွာ လူဦးရေ: ၆၅၂

စီမံကိန်းဆောင်ရွက်မှုအဆင့်များ	နေ့စွဲ		အစည်းအဝေးတွင်တက်ရောက်သူအရေအတွက်			
	စတင်သည့်နေ့	ပြီးဆုံးသည့်နေ့	အမျိုးသားအရေအတွက်	အမျိုးသမီးအရေအတွက်	အိမ်ထောင်စုအရေအတွက်	လူမျိုးစု တက်ရောက်သူ ရေအတွက် လူမျိုးစုအမ
၁. ကျေးရွာစီမံကိန်း မိတ်ဆက်အစည်းအဝေး	၇.၂.၂၀၁၇	၈.၂.၂၀၁၇	၁၈	၂၂	၄၀	၄၀ ၆၈
၂. ကျေးရွာဖွံ့ဖြိုးရေး စီမံချက်ရေးဆွဲခြင်း အစည်းအဝေး	၉.၂.၂၀၁၇	၉.၂.၂၀၁၇	၂၁	၂၅	၄၆	၄၆ ၈၁
၃. ကျေးရွာအုပ်စု လုပ်ငန်း ဆုံးဖြတ်ချက်ချသည့်အစည်းအဝေး	၁၀.၂.၂၀၁၇	၁၀.၂.၂၀၁၇	၁၁	၆	၁၇	၁၇ ၂၃
၄. မြို့နယ်အဆင့်စီမံကိန်းရေးဆွဲရေးနှင့်အကောင်အထည်ဖော်ရေးကော်မတီ၏ စီမံကိန်းသုံးသပ်မှုအစည်းအဝေး			မလို	မလို	မလို	မလို
၅. မြို့နယ် စီမံကိန်းရေးဆွဲရေးနှင့်အကောင်အထည်ဖော်ရေးကော်မတီ၏ဆုံးဖြတ်မှုကိုရွာသို့အသိပေးအကြောင်း ကြားသည့်အစည်းအဝေး						
၆. စီမံကိန်းလုပ်ငန်းခွဲစီမံချက်ရေးဆွဲခြင်းအစည်းအဝေး	မလို	မလို	မလို	မလို	မလို	မလို
၆.၁။ စီမံကိန်းလုပ်ငန်း အကောင်အထည်ဖော်ရေးအစီအစဉ် ရေးဆွဲခြင်း						
၆.၂။ ဝယ်ယူရေးအစီအစဉ် ရေးဆွဲခြင်း						



စီမံကိန်းဆောင်ရွက်မှုအဆင့်များ	နေ့စွဲ		အစည်းအဝေးတွင်တက်ရောက်သူအရေအတွက်			
	စတင်သည့်နေ့	ပြီးဆုံးသည့်နေ့	အမျိုးသားအရေအတွက်	အမျိုးသမီးအရေအတွက်	အိမ်ထောင်စုအရေအတွက်	လူမျိုးစု တက်ရောက်သူ အရေအတွက် လူမျိုးစုအမည်
၆.၃။ ဘဏ္ဍာရေးကုန်ကျမှု လျာထားအစီအစဉ် ရေးဆွဲခြင်း						
၆.၄။ ပြင်/ထိန်းအစီအစဉ် ရေးဆွဲခြင်း						
၇. စီမံကိန်းလုပ်ငန်းခွဲ တိုးတက်မှု စောင့်ကြည့်လစဉ်အစည်းအဝေး	မလို	မလို	မလို	မလို	မလို	မလို
၇.၁။ အစည်းအဝေး ပထမအကြိမ်						
၇.၂။ အစည်းအဝေး ဒုတိယအကြိမ်						
၇.၃။ အစည်းအဝေး တတိယအကြိမ်						
၈. စီမံကိန်းလုပ်ငန်းခွဲ အပြီးသတ်စစ်ဆေးခြင်း အစည်းအဝေး						
၉. လူထုစစ်ဆေးပွဲအစည်းအဝေး						



ပုံစံ ၈-၂ - စီမံကိန်းစက်ဝန်းအချိန်ဇယား (PC 2)

လမ်းညွှန်ချက်-သက်ဆိုင်ရာလူထုစည်းရုံးရေးမှူး/လက်ထောက်နည်းပညာနည်းပညာမှူးများမှ စီမံကိန်းစက်ဝန်းအဆင့်တစ်ခုစီ ပြီးစီးတိုင်းကျေးရွာနှင့် ကျေးရွာအုပ်စု အတွက်ဤပုံစံကိုဖြည့်သွင်းရမည်

စည်းရုံးရေးမှူး/ဝန်ထမ်း အမည် ဦးလှဖြူ

နေ့စွဲ ၈.၁၂.၂၀၁၇ စက်ဝန်းအားအမှတ်ခြစ်ပါ စက်ဝန်း(၁) စက်ဝန်း(၂) စက်ဝန်း(၃) စက်ဝန်း(၄)

ပြည်နယ်/တိုင်း ၂၆-၂၇ မြို့နယ် လွမ်းခြံကုန်း ကျေးရွာအုပ်စု သပြေစု ကျေးရွာ လွမ်းခြံ

စီမံကိန်းဆောင်ရွက်မှုအဆင့်များ	နေ့စွဲ		အစည်းအဝေးတွင်တက်ရောက်သူအရေအတွက်			
	စတင်သည့်နေ့	ပြီးဆုံးသည့်နေ့	အမျိုးသားအရေအတွက်	အမျိုးသမီးအရေအတွက်	အိမ်ထောင်စုအရေအတွက်	လူမျိုးစု တက်ရောက်ရေအတွက် လူမျိုးစုအ
၁. ကျေးရွာစီမံကိန်း မိတ်ဆက်အစည်းအဝေး	၈.၁၂.၂၀၁၇	၈.၁၂.၂၀၁၇	၁၄	၁၈	၃၂	၃၂ မမ
၂. ကျေးရွာဖွံ့ဖြိုးရေး စီမံချက်ရေးဆွဲခြင်း အစည်းအဝေး	၉.၁၂.၂၀၁၇	၉.၁၂.၂၀၁၇	၁၃	၁၉	၃၂	၃၂ မမ
၃. ကျေးရွာအုပ်စု လုပ်ငန်းဆုံးဖြတ်ချက်ချသည့်အစည်းအဝေး						
၄. မြို့နယ်အဆင့်စီမံကိန်းရေးဆွဲရေးနှင့်အကောင်အထည်ဖော်ရေးကော်မတီ၏ စီမံကိန်းသုံးသပ်မှုအစည်းအဝေး		.	မလို	မလို	မလို	မလို
၅. မြို့နယ် စီမံကိန်းရေးဆွဲရေးနှင့်အကောင်အထည်ဖော်ရေးကော်မတီ၏ဆုံးဖြတ်မှုကိုရွာသို့အသိပေးအကြောင်း ကြားသည့်အစည်းအဝေး						
၆. စီမံကိန်းလုပ်ငန်းခွဲစီမံချက်ရေးဆွဲခြင်းအစည်းအဝေး	မလို	မလို	မလို	မလို	မလို	မလို
၆.၁။ စီမံကိန်းလုပ်ငန်း အကောင်အထည်ဖော်ရေးအစီအစဉ် ရေးဆွဲခြင်း						
၆.၂။ ဝယ်ယူရေးအစီအစဉ် ရေးဆွဲခြင်း						



စီမံကိန်းဆောင်ရွက်မှုအဆင့်များ	နေ့စွဲ		အစည်းအဝေးတွင်တက်ရောက်သူအရေအတွက်			
	စတင်သည့်နေ့	ပြီးဆုံးသည့်နေ့	အမျိုးသားအရေအတွက်	အမျိုးသမီးအရေအတွက်	အိမ်ထောင်စုအရေအတွက်	လူမျိုးစု တက်ရောက်ရေအတွက် လူမျိုးစုအ
၆.၃။ ဘီဂျာရေးကုန်ကျမှု လျာထားအစီအစဉ် ရေးဆွဲခြင်း						
၆.၄။ ပြင်/ထိန်းအစီအစဉ် ရေးဆွဲခြင်း						
၇. စီမံကိန်းလုပ်ငန်းခွဲ တိုးတက်မှု စောင့်ကြည့်လစဉ်အစည်းအဝေး	မလို	မလို	မလို	မလို	မလို	မလို
၇.၁။ အစည်းအဝေး ပထမအကြိမ်						
၇.၂။ အစည်းအဝေး ဒုတိယအကြိမ်						
၇.၃။ အစည်းအဝေး တတိယအကြိမ်						
၈. စီမံကိန်းလုပ်ငန်းခွဲ အပြီးသတ်စစ်ဆေးခြင်း အစည်းအဝေး						
၉. လူထုစစ်ဆေးပွဲအစည်းအဝေး						

ပုံစံ ၈-၃ ကျေးရွာဖွံ့ဖြိုးရေး ဦးစားပေးအစီအစဉ် (Form PC 3)

လမ်းညွှန်ချက်/ အဆင့် (၃) ကျေးရွာမှော်မှန်းချက်အစည်းအဝေး ငြီးဆုံးသောအခါ ကျေးရွာစီမံကိန်း အထောက်အကူပြုကော်မတီသည် လူထုစည်းရုံးရေးမှူးအကူအညီဖြင့် ဤပုံစံကိုပြည့်စုံအောင် ဖြည့်သွင်းရမည်။ အားလုံးသော အခက်အခဲအတားအဆီးများ၊ ဖွံ့ဖြိုးမှုဦးစားပေးအစီအစဉ်များ၊ လူထုပဟိုပြုစီမံကိန်း၏ ရန်ပုံငွေအရင်းအမြစ်နှင့် မသက်ဆိုင်သည့် လုပ်ငန်းများအားလုံးကိုဖော်ပြရမည်။

လူထုစည်းရုံးရေးမှူး/ဝန်ထမ်း အမည် ရွှေဖြူ ဇော်ဝင်း

နေ့စွဲ ၁၀. ၂. ၂၀၂၁ စက်ဝန်းအား အမှတ်ခြစ်ပါ (✓) စက်ဝန်း(၁) စက်ဝန်း(၂) စက်ဝန်း(၃) စက်ဝန်း(၄)

ပြည်နယ်/တိုင်း <u>ရန်ကင်း</u>	မြို့နယ် <u>ကွတ်မြို့နယ်</u>	ကျေးရွာအုပ်စု <u>ယဉ္ဇာတ</u>	ကျေးရွာ <u>ကွတ်မြို့</u>
----------------------------------	---------------------------------	--------------------------------	-----------------------------

က. အခက်အခဲအတားအဆီးများအားဆွေးနွေးခြင်း - ယခုလက်ရှိအခြေအနေတွင်ဤကျေးရွာဖွံ့ဖြိုးတိုးတက်ရေးအတွက် အဓိကအခက်အခဲအတားအဆီးများသည် မည်သည့်အခက်အခဲအတားအဆီးများဖြစ်ပါသနည်း(အမျိုးသား/သမီး အနည်းဆုံးအခက်အခဲ ၅ ခုစီဖော်ပြပါ)

အမျိုးသား အဖွဲ့မှတင်ပြသောအခက်အခဲအတားအဆီးများ		အမျိုးသမီး အဖွဲ့မှတင်ပြသောအခက်အခဲအတားအဆီးများ	
၁	ရွာတွင်းလမ်းများ ဖွဲ့စည်းကုန်ကျစရိတ်များ	၁	ရွာကွက် တွင်လမ်းမများ ဆောက်လုပ်ခြင်း
၂	ရွာကွက် လမ်းမများ ဆောက်လုပ်ခြင်း	၂	ရွာကွက် လမ်းမများ ဆောက်လုပ်ခြင်း
၃	ရွာကွက် လမ်းမများ ဆောက်လုပ်ခြင်း	၃	ရွာကွက် လမ်းမများ ဆောက်လုပ်ခြင်း
၄	ရွာကွက် လမ်းမများ ဆောက်လုပ်ခြင်း	၄	ရွာကွက် လမ်းမများ ဆောက်လုပ်ခြင်း
၅	ရွာကွက် လမ်းမများ ဆောက်လုပ်ခြင်း	၅	ရွာကွက် လမ်းမများ ဆောက်လုပ်ခြင်း
၆	ရွာကွက် လမ်းမများ ဆောက်လုပ်ခြင်း	၆	ရွာကွက် လမ်းမများ ဆောက်လုပ်ခြင်း
၇	ရွာကွက် လမ်းမများ ဆောက်လုပ်ခြင်း	၇	ရွာကွက် လမ်းမများ ဆောက်လုပ်ခြင်း
၈	ရွာကွက် လမ်းမများ ဆောက်လုပ်ခြင်း	၈	ရွာကွက် လမ်းမများ ဆောက်လုပ်ခြင်း
၉	ရွာကွက် လမ်းမများ ဆောက်လုပ်ခြင်း	၉	ရွာကွက် လမ်းမများ ဆောက်လုပ်ခြင်း
၁၀	ရွာကွက် လမ်းမများ ဆောက်လုပ်ခြင်း	၁၀	ရွာကွက် လမ်းမများ ဆောက်လုပ်ခြင်း

ခ. မှော်မှန်းခြင်း- ဤကျေးရွာဖွံ့ဖြိုးတိုးတက်ရေးအတွက်နောင်လာမည့် (၅) နှစ်အားရည်ရွယ်၍ ဆောင်ရွက်ရန်အတွက် မည်သည့်အရာများသည်အဓိကမှော်မှန်းချက်ဖြစ်သနည်း။

အမျိုးသားအဖွဲ့မှတင်ပြသောမှော်မှန်းချက်များ		အမျိုးသမီးအဖွဲ့မှတင်ပြသောမှော်မှန်းချက်များ	
၁	ရွာကွက် လမ်းမများ ဆောက်လုပ်ခြင်း	၁	ရွာကွက် လမ်းမများ ဆောက်လုပ်ခြင်း
၂	ရွာကွက် လမ်းမများ ဆောက်လုပ်ခြင်း	၂	ရွာကွက် လမ်းမများ ဆောက်လုပ်ခြင်း
၃	ရွာကွက် လမ်းမများ ဆောက်လုပ်ခြင်း	၃	ရွာကွက် လမ်းမများ ဆောက်လုပ်ခြင်း
၄	ရွာကွက် လမ်းမများ ဆောက်လုပ်ခြင်း	၄	ရွာကွက် လမ်းမများ ဆောက်လုပ်ခြင်း
၅	ရွာကွက် လမ်းမများ ဆောက်လုပ်ခြင်း	၅	ရွာကွက် လမ်းမများ ဆောက်လုပ်ခြင်း
၆	ရွာကွက် လမ်းမများ ဆောက်လုပ်ခြင်း	၆	ရွာကွက် လမ်းမများ ဆောက်လုပ်ခြင်း
၇	ရွာကွက် လမ်းမများ ဆောက်လုပ်ခြင်း	၇	ရွာကွက် လမ်းမများ ဆောက်လုပ်ခြင်း
၈	ရွာကွက် လမ်းမများ ဆောက်လုပ်ခြင်း	၈	ရွာကွက် လမ်းမများ ဆောက်လုပ်ခြင်း
၉	ရွာကွက် လမ်းမများ ဆောက်လုပ်ခြင်း	၉	ရွာကွက် လမ်းမများ ဆောက်လုပ်ခြင်း
၁၀	ရွာကွက် လမ်းမများ ဆောက်လုပ်ခြင်း	၁၀	ရွာကွက် လမ်းမများ ဆောက်လုပ်ခြင်း



ဂ. လူထုဗဟိုပြုစီမံကိန်း၏ လာမည့် (၄) နှစ်အတွက် အကျုံးဝင်သော ဦးစားပေး ဖွံ့ဖြိုးတိုးတက်မှု လုပ်ငန်းအစီအစဉ်များအား ဖော်ပြပါ။

အဆင့်	ကျေးရွာအတွက်ဦးစား ပေးဖွံ့ဖြိုးတိုးတက်မှု လုပ်ငန်းစဉ်များ	အဆိုပြုသူ (အမျိုးသားများ/ အမျိုးသမီးများ/ အမျိုးသား+အမျိုးသမီး)	ခန့်မှန်း ကုန်ကျ စရိတ်	အကျိုးခံစား ခွင့်ရှိသူခန့်မှန်းခြေ အရေအတွက်
၁	လမ်းများကောင်းမွန် ၂၄ ၆၂ ၆၆ ၆၉	(ကျေးသား + ကျေးသမီး)		၂၀၇
၂	ကျေးလက် ဇီးလင်းရေး	(ကျေးသား + ကျေးသမီး)		၂၀၇
၃	ပျဉ်းကျောင်း ၆၂ ၆၆ ၆၉	(ကျေးသား)		၂၀၇
၄	ရေတွင်းရေတံခွန်တကျတူးဖော်ခြင်း	(ကျေးသား + ကျေးသမီး)		၂၀၇
၅	ကျေးရွာအတွင်း လမ်းဆုံ ဖြစ်စေခြင်း	(ကျေးသား)		၂၀၇

၆. စာကြည့်တိုက်အစီအစဉ် (ကျေးသား + ကျေးသမီး) ၂၀၇
 ၇. နေရာအကျိုးပြုစီမံကိန်း (ကျေးသား) ၂၀၇

ဃ။ လူထုဗဟိုပြုစီမံကိန်း၏ လာမည့် (၄) နှစ်အတွက် အကျုံးမဝင်သော ဦးစားပေး ဖွံ့ဖြိုးတိုးတက်မှု လုပ်ငန်း အစီအစဉ်များအားဖော်ပြပါ။

အဆင့်	ကျေးရွာအတွက်ဦးစား ပေးဖွံ့ဖြိုးတိုးတက်မှု လုပ်ငန်းစဉ်များ	အဆိုပြုသူ (အမျိုးသားများ/ အမျိုးသမီးများ/ အမျိုးသား+အမျိုးသမီး)	အခန်းကဏ္ဍ
၁	ကျေးရွာအတွင်း လမ်းဆုံ ဖြစ်စေခြင်း	(ကျေးသား + ကျေးသမီး)	ဖွံ့ဖြိုးရေး
၂	ကျေးရွာအတွင်း ရေအသောက်အတွက် ရေအိုးတည်ဆောက်ခြင်း	(ကျေးသား)	
၃			
၄			
၅			

ဥက္ကဋ္ဌ ၊ ကျေးရွာစီမံကိန်းအထောက်အကူပြုကော်မတီမှအတည်ပြုသည်။

အမည် ဒေါ်အေး ဖြင့်နိုင် လက်မှတ် [Signature] နေ့စွဲ ၁၀.၂.၂၀၁၇



ပုံစံ ၈-၃ ကျေးရွာဖွံ့ဖြိုးရေး ဦးစားပေးအစီအစဉ် (Form PC 3)

လမ်းညွှန်ချက်/ အဆင့် (၃) ကျေးရွာမှိုက်မှန်းချက်အစည်းအဝေး ပြီးဆုံးသောအခါ ကျေးရွာစီမံကိန်း အထောက်အကူပြုကော်မတီသည် လူထုစည်းရုံးရေးမှူးအကူအညီဖြင့် ဤပုံစံကိုပြည့်စုံအောင် ဖြည့်သွင်းရမည်။ အားလုံးသော အခက်အခဲအတားအဆီးများ၊ ဖွံ့ဖြိုးမှုဦးစားပေးအစီအစဉ်များ၊ လူထုဗဟိုပြုစီမံကိန်း၏ ရန်ပုံငွေအရင်းအမြစ်နှင့် မသက်ဆိုင်သည့် လုပ်ငန်းများအားလုံးကိုဖော်ပြရမည်။

လူထုစည်းရုံးရေးမှူး/ဝန်ထမ်း အမည် **ဦးရာပြည့်**

နေ့စွဲ **၂.၁၂.၂၀၁၇** စက်ဝန်းအား အမှတ်ခြစ်ပါ (✓) စက်ဝန်း(၁) ငစ်က်ဝန်း (၂) စက်ဝန်း (၃) စက်ဝန်း (၄)

ပြည်နယ်/တိုင်း	မြို့နယ်	ကျေးရွာအုပ်စု	ကျေးရွာ
၇၆၇၆	ကွမ်းခြံကုန်း	သပြေဝမ်း	ကွမ်းခြံစု

က. အခက်အခဲအတားအဆီးများအားဆွေးနွေးခြင်း - ယခုလက်ရှိအခြေအနေတွင်ဤကျေးရွာဖွံ့ဖြိုးတိုးတက်ရေးအတွက် အဓိကအခက်အခဲအတားအဆီးများသည် မည်သည့်များဖြစ်ပါသနည်း(အမျိုးသား/သမီး အနည်းဆုံးအခက်အခဲ ၅ ခုဖော်ပြပါ)

အမျိုးသား အဖွဲ့မှတင်ပြသောအခက်အခဲအတားအဆီးများ	အမျိုးသမီး အဖွဲ့မှတင်ပြသောအခက်အခဲအတားအဆီးများ
၀ ရွာတွင်းလမ်းများ မရှိ၊ တွင်းကန်၊ သွားလာရေးခက်ခဲ	၀ ကျေးရွာအတွင်း ရေအခက်ခဲ
၂ ကျေးရွာအတွင်း ရေအခက်ခဲ	၂ မြို့တွင်းကန်၊ သွားလာရေးခက်ခဲ
၃ သုံးကျိပ်ဖျား၊ လမ်းပျက်စီးခြင်း	၃ မြို့မရှိ၊ ကုန်လုပ်ကိုင်၊ ပညာရေး၊ ဖွံ့ဖြိုးရေးအခက်ခဲ
၄ မြို့ကျေးရွာအတွင်း မလောင်း၊ မြို့မရှိ၊ မြို့မရှိ	၄ ကုန်လုပ်ကိုင်၊ ရွာ၊ ပါးခြင်း၊ စင်စော့ပျား၊ ပါးခြင်း
၅ သီးနှံများ စား၊ မလောင်း၊ မြို့မရှိ၊ မြို့မရှိ	၅ လျှပ်မရ၊ စောင့်ရှောက်မှုမလုပ်၊ မြို့မရှိ
၆ ကုန်လုပ်ကိုင်၊ ရွာ၊ ပါးခြင်း	၆ ပညာရေး၊ ဖွံ့ဖြိုးရေး၊ မြို့မရှိ
၇ စားပေးခင်း မရှိ၊ မြို့မရှိ၊ မြို့မရှိ	၇ ကုန်ပစ္စည်း၊ မပညာပေးပါးခြင်း
၈ သဘာဝဘေး၊ ကုန်လုပ်ကိုင်၊ မြို့မရှိ	
၉ ပညာရေး၊ ကုန်လုပ်ကိုင်၊ မြို့မရှိ	
၁၀ စာကြည့်တိုက် မရှိ၊ မြို့မရှိ	

ခ. မှိုက်မှန်းခြင်း- ဤကျေးရွာဖွံ့ဖြိုးတိုးတက်ရေးအတွက်နောင်လာမည့် (၅) နှစ်အားရည်ရွယ်၍ ဆောင်ရွက်ရန်အတွက် မည်သည့်အရာများသည်အဓိကမှိုက်မှန်းချက်ဖြစ်သနည်း။

အမျိုးသားအဖွဲ့မှတင်ပြသောမှိုက်မှန်းချက်များ	အမျိုးသမီးအဖွဲ့မှတင်ပြသောမှိုက်မှန်းချက်များ
၀ လမ်းများ၊ တိုက်လောင်း၊ မြို့မရှိ	၀ မြို့မရှိ၊ မြို့မရှိ၊ မြို့မရှိ
၂ ရွာအတွင်း ရေအခက်ခဲ	၂ ပညာရေး၊ သင်ကြားမှုမလုပ်၊ မြို့မရှိ
၃ မြို့မရှိ	၃ ကုန်လုပ်ကိုင်ပေး၊ မြို့မရှိ
၄ ရေစီး၊ ရေလောင်း၊ မြို့မရှိ	၄ လျှပ်မရ၊ စောင့်ရှောက်မှုမလုပ်
၅ ကုန်လုပ်ကိုင်၊ ကုန်လုပ်ကိုင်	၅ လမ်းပျက်စီး၊ သွားလာရေးခက်ခဲ
၆ သဘာဝဘေး၊ ကုန်လုပ်ကိုင်	၆ ရေလောင်း၊ ရေအခက်ခဲ
၇ ပညာရေး၊ လမ်းပျက်စီး	၇ ပညာရေး၊ မပညာပေး
၈ ကုန်ပစ္စည်း၊ မပညာပေး	၈ ကုန်ပစ္စည်း၊ မပညာပေး

ပုံစံ ၈-၄ ကျေးရွာအုပ်စုစီမံကိန်းလုပ်ငန်းခွဲရွေးချယ်ခြင်းပုံစံ

လမ်းညွှန်ချက်။ ။ ကျေးရွာအုပ်စုစီမံချက်ရေးဆွဲသည့်အစည်းအဝေးတွင် ဤပုံစံအားလူထုစည်းရုံးရေးမှူး / လက်ထောက်နည်းပညာမှူးတို့၏ အကူအညီဖြင့် ပြည့်စုံစွာဖြည့်သွင်းရမည်။ ဤပုံစံအားပြည့်စုံစွာဖြည့်သွင်းပြီးပါကကျေးရွာအုပ်စုဖွံ့ဖြိုးတိုးတက်ရေးစီမံချက်တွင်နောက်ဆက်တွဲအဖြစ်တွဲထားရမည်။ CF မှ အချက်အလက်များကို MIS သို့ ထည့်သွင်းရမည်။

ကျေးရွာစည်းရုံးရေးမှူး/ဝန်ထမ်းအမည်
 နေ့စွဲ
 စက်ဝန်းအားအမှတ်ခြစ်ပေးပါ(✓) စက်ဝန်း(၁) □စက်ဝန်း(၂) □စက်ဝန်း(၃) □စက်ဝန်း(၄)
 ပြည်နယ်/တိုင်း ဂုဏ်ထူးဆောင်: မြန်မာ့ ကွမ်းခြံကုန်ဖြန့်ဖြူးရေး ကျေးရွာအုပ်စု ၁၁၆၂၆၆

ကျေးရွာအမည်	ဆောင်ရွက်မည့် လုပ်ငန်းများ	အတိုင်းအတာ	ခန့်မှန်း တိုက်ရိုက်အကျိုး ခံစားခွင့်ရှိသူများ	အဆိုပြုတင်ပြသူ	ခန့်မှန်းကုန်ကျစရိတ်			
					စီမံကိန်းမှ ထည့်ဝင်မှု	ကျေးရွာမှ ထည့်ဝင်မှု	အခြားထည့်ဝင်မှု (ဖော်ပြပါ) ထည့်ဝင်ငွေ အမည်/အဖွဲ့	စုစုပေါင်း
၁၁၆၂၆၆	ကျေးရွာတွင်း လမ်းပြုပြင်ခြင်း (၈၀၀)	၇၅၀'x၁၀'x၈"	၁၀၅၇	<input type="checkbox"/> အမျိုးသား <input type="checkbox"/> အမျိုးသမီး <input checked="" type="checkbox"/> အမျိုးသား+သမီး	၃၅၀၀၀၀	-	-	၃၅၀၀၀
ကွမ်းခြံ	ကျေးရွာတွင်း လမ်းပြုပြင်ခြင်း (၈၀၀)	၅၀၀'x၉'x၉"	၂၀၇	<input type="checkbox"/> အမျိုးသား <input type="checkbox"/> အမျိုးသမီး <input checked="" type="checkbox"/> အမျိုးသား+သမီး	၆၆၂၀၀၀	-	-	၆၆၂၀၀
ဘင်္ဂလား	ကျေးရွာတွင်း လမ်းပြုပြင်ခြင်း (အားကြေး)	၂၆၂'x၁၀' x၉" ၃၆၃'x၁၀'x၆"	၃၅၇	<input type="checkbox"/> အမျိုးသား <input type="checkbox"/> အမျိုးသမီး <input checked="" type="checkbox"/> အမျိုးသား+သမီး	၃၆၃၂၇၅ ၁၁၆၈၂၅	-	-	၅၀၀၀၀
				<input type="checkbox"/> အမျိုးသား <input type="checkbox"/> အမျိုးသမီး <input type="checkbox"/> အမျိုးသား+သမီး				
				<input type="checkbox"/> အမျိုးသား <input type="checkbox"/> အမျိုးသမီး <input type="checkbox"/> အမျိုးသား+သမီး				

ရာထူး ကျေးရွာအုပ်စု စီ/ထောက်ကော်မတီ ဥက္ကဋ္ဌ အမည် ဦးကျော်သူ
 လက်မှတ် [Signature] ရက်စွဲ ၁၀.၂.၂၀၁၇

ကမ္ဘာပျိုးသမီး: ကဏ္ဍ ကမ္ဘာပျိုး: ကဝေ: မှတ်တမ်း: နှင့် စစ်ဆေး: ရှုမည်: ကျောက်များ:

၁။ ကမ္ဘာပျိုးသမီး: ကဏ္ဍ ကမ္ဘာပျိုး: ကဝေ: မှတ်တမ်း:

စီမံကိန်း: ပထမ နှစ် ကတွက် ကျေးရွာ ပထမ ကြိမ် နှင့် ဒုတိယ ကြိမ် ကမ္ဘာပျိုး: ကဝေ: များ: ဝှေ့ပျက် ဂုန် ထိပ်ကြား: ကတွင် ကမ္ဘာပျိုး သမီး: ကချို: နှို ဇွာ ပါဝင် ရန် ကျေးရွာ တာဝန် ပို ဝှေ့ များ: နှင့် ကုပ်ချုပ်ရေး: များ: ထံ ထို့ ပြောကြား: ခဲ့ ပါသည်: ကမ္ဘာပျိုး: ကဝေ: တို့၏ တွင် ကမ္ဘာပျိုး သမီး: များ: ပြောကြား: ထို လောက ကျောက် များ: ကို ဖွတ် လယ် ပွင့်: လင်း: ဇွာ ပြောကြား: နိုင် ကြောင်း: လည်း: ကယ်လေး: ခဲ့ ပါသည်: ကျေးရွာ ပထမ ကြိမ် ကမ္ဘာပျိုး: ကဝေ: ကျင်း: ပထမ နှစ် တွင် ကျား: - မ ဝှေ့ က (၆) ချက် ကို ဂါး: ဝှေ့ ပါသည်: ကျေးရွာ ကုပ်ချုပ် တစ်ခု တွင် ကမ္ဘာပျိုး သမီး: ကျေးချုပ်စာပေ နှင့်: ခွဲ တစ်ခု ပါဝင် ရမည် ဖြစ်ကြောင်း: ကမ္ဘာပျိုး: ကဝေ: တို့၏ တွင် ကမ္ဘာပျိုး သမီး: ကချို: တစ်ဝက် ပါဝင် ရမည် ဖြစ်ကြောင်း: စီမံကိန်း: ကထောက် ကဏ္ဍ ဝှေ့ ကော်မတီ ဖွဲ့စည်း က တွင် ကမ္ဘာပျိုး သမီး: တစ်ဝက် ပါဝင် ရမည် ဖြစ်ကြောင်း: ကမ္ဘာပျိုး သမီး: များ: လည်း: ခုနစ် နှစ် ဖြစ် ခွင့် ပြု ကြောင်း: ကပ်ကော် မတီ တစ်ခု တွင် ကချို: သုံး: ကမ္ဘာပျိုး သမီး: တစ်ခု: ပါဝင် ရမည် ဖြစ်ကြောင်း နှင့် စီမံကိန်း: ဖျော်ဖြေ: ခွဲ များ: ကော်မတီ ကတွင် တူညီ လောက ဖျော်ဖြေ: ကတွက် တူညီ လောက ဖျော်ဖြေ: ခွဲ ရရှိ မည် ဖြစ်ကြောင်း: ဂါး: ဝှေ့ ပါသည်: ကမ္ဘာပျိုး: ကဝေ: ဒုတိယ ကျေးရွာ တွင် ကမ္ဘာပျိုး သမီး: များ: စိတ် ယဏ္ဍာန် ကို ဖွတ် လယ် ဇွာ ထုတ် ဖော် နိုင် ရန်: ကမ္ဘာပျိုး သမီး: ကမ္ဘာပျိုး သမီး: ထီး: ဝှေ့ ခွဲ ကျ် ဖျော်ဖြေ: ကျေးရွာ မှ ကခက်ကခဲ များ: က မျှော်မှန်း: ချက် များ: နှင့် ဖွဲ့: ပါး: ရေး: ဖျော်ဖြေ: ခွဲ များ: ကို စော်ထုတ် ခဲ့ ကြပါသည်:

အမျိုးသမီးကဏ္ဍ အခွင့်အရေးဗဟိုဌာန (ဒုတိယဒုစစ်စက်ဝန်း)

လူထုဗဟိုပြုစီမံကိန်း ဒုတိယဒုစစ်စက်ဝန်းတွင် အမျိုးသမီးများ ပူးပေါင်းပါဝင်မှု ပိုမိုကောင်းမွန်လာရန် အခွင့်အရေး ဓာတ်ဖိတ်ကြား ခဲ့စဉ်ထက် အမျိုးသမီး (၅၀%) အထက်အခွင့်အရေးဗဟိုဌာနနှင့် အမျိုးသမီးများ၏ အကြံပေးမှု၊ ဆုံးဖြတ်ချက်ချမှုများ လုပ်ဆောင်နိုင်ကြောင်း ပြောကြားခဲ့ပါသည်။ အခွင့်အရေး ချိန်တွင် ဒုတိယဒုစစ်စက်ဝန်း၌ အမျိုးသမီးများကိုယ်တိုင် ယခင်ကကဲ့သို့ အမျိုးသားများ နောက်တွင် မထိုင်ဘဲ အမျိုးသားများနှင့် တန်းတူတိုင်ကြသည်။ အမျိုးသားများကလဲ အမျိုးသမီးများကို နေရာပေးလာကြသည်။ အခွင့်အရေးပွဲတွင် အမျိုးသမီးများကိုယ်တိုင် ဆွေးနွေးခြင်း၊ အကြံဉာဏ်ပေးခြင်း၊ ပူးပေါင်းပါဝင်ခြင်း များ ပြုလုပ်လာခြင်းမှာ စီမံကိန်း၏ ကောင်းမြင်မျှတစွာ ဖြစ်သည်။ ကျား-မ ရှားရာ (ခြေချက်ဖြစ်သည်) စီထောက်ညှိညှိ ခေါင်းဆောင်နေရာတွင် အမျိုးသမီး တစ်ဦးပါဝင်ရန်၊ ကော်မတီများတွင် အမျိုးသမီး တစ်ဦး နေရာဆုံးပါဝင်ရန်၊ ကော်မတီတွင် အမျိုးသား၊ အမျိုးသမီး အချိုးညှိပါဝင်ရန်၊ တူညီစွာလုပ်အားခရရှိရန်၊ အမျိုးသမီးတွင် ဖြစ်သော လုပ်ငန်းခွဲတစ်ခု နေရာဆုံးပါဝင်ရန်၊ စီမံကိန်းလုပ်ငန်း ခွဲတစ်လျှောက်လုံး ကျား-မ ရှားရာကဏ္ဍ ကိုယ်တိုင်တွင် ခွဲစားရန် စသည် အချက်များကြောင့် အမျိုးသမီးများ၏ နှစ်စဉ် အရေးများကို သိရှိလာပြီး စီမံကိန်းကို ပိုမိုစိတ်ဝင်စားလာကြသည်။ အမျိုးသမီးများ ကိုယ်တိုင် ပူးပေါင်းပါဝင်ပါဝင်လာသည် အတွက် ကိုယ်တိုင်ကိုယ်တိုင် ယုံကြည်မှုရှိလာပြီး၊ အခွင့်အရေးများကို နားလည်ကာ တက်ကြွစွာ ပူးပေါင်းသည် အတွက် လူထုဗဟိုပြုစီမံကိန်းကဲ့သို့ စီမံကိန်းများ ကျားစွာတွင် ပိုမိုဝင်လာသင့်သည်။

၂။ ကျေးရွာမိတ်ဆက် အစည်းအဝေးတွင်အမျိုးသမီး ကဏ္ဍအတွက် စောင့်ကြည့်စစ်ဆေးရမည့်အချက်များ

မေးမြန်းသည့်ရက်။

ရက်စွဲ - ၉.၂.၂၀၁၇

စဉ်	အကြောင်းအရာ	တွေ့ရှိချက်		မှတ်ချက်
		✓	X	
၁	အစည်းအဝေးတက်ရောက်လူသူများအား ကျား၊မ ရေးရာ အခြေခံသဘောတရားများကို ရှင်းလင်းဆွေးနွေးခဲ့ပါသလား။	✓		
၂	စီမံကိန်းတွင် ပါဝင်သော ကျား၊မရေးရာ အကောင်အထည်ဖော်ရေး လိုအပ်ချက် (၅)ချက်ကို ရှင်းလင်းပြခဲ့ပါသလား။	✓		
၃	အစည်းအဝေးများခေါ်ယူရာတွင်အမျိုးသား/သမီးများအချိုးညီစွာတက်ရောက်နိုင်ရေး အတွက် အသိပေးတိုက်တွန်း စည်းရုံးခဲ့တာမျိုး ရှိပါသလား။	✓		
၄	အမျိုးသမီးများ၏ စကားသံများ၊ ပြောဆိုနိုင်ခွင့်များ ပိုမိုထွက်ပေါ်လာအောင် ဖန်တီးပေးခဲ့ပါသလား။	✓		
၅	ဆပ်ကော်မတီဖွဲ့များ ဖွဲ့စည်းရာတွင်အမျိုးသမီးများနှင့်ပါဝင်ဖွဲ့စည်းရေး၊ပူးပေါင်းပါဝင်ရေးဦးဆောင်နိုင်ရေးအတွက်တွန်းအားပေးကူညီဆောင်ရွက်ခဲ့ပါသလား။	✓		
၆	အစည်းအဝေးကို အမျိုးသား/သမီးများ အလွယ်တကူပါဝင်တက်ရောက်နိုင်သော အချိန်နှင့် နေရာများကိုရွေးချယ်ခြင်း၊ထည့်သွင်းစဉ်းစားဆောင်ရွက်ခြင်းများတို့ကိုလုပ်ဆောင်ခဲ့ပါသလား။	✓		
၇	လူနည်းစု/ဆင်းရဲ/နွမ်းပါး/ထိခိုက်လွယ်သောအုပ်စုများကို အစည်းအဝေးမစတင်မှီ အချိန်များက ရှာဖွေဖော်ထုတ်ခဲ့တာမျိုးများ ရှိပါသလား။	✓		
၈	လူနည်းစု/ဆင်းရဲ/နွမ်းပါး/ထိခိုက်လွယ်သော အမျိုးသား/သမီးများထဲမှ အချို့ကို အစည်းအဝေးတက်ရောက်နိုင်အောင် ဖိတ်ကြားဆောင်ရွက်မှုမျိုး ရှိခဲ့ပါသလား။	✓		
၉	လူနည်းစု/ဆင်းရဲ/နွမ်းပါး/ထိခိုက်လွယ်သောအမျိုးသား/သမီးများနှင့် ကြုံတွေ့နေရသောအခတ် အခဲများကို သင်ဆွေးနွေး မေးမြန်းခဲ့တာမျိုး ရှိပါသလား။	✓		
၁၀	အမျိုးသမီးများ ပြောဆိုတင်ပြနိုင်အောင် အချိန်ပေးရန်၊ ကြိုတင်စီစဉ်ဆောင်ရွက်မှုမျိုးများ ဆောင်ရွက်ခဲ့တာများ ရှိပါသလား။	✓		
၁၁	စီမံကိန်းလုပ်ငန်းခွဲများရှာဖွေဖော်ထုတ်ရာတွင်အမျိုးသား/သမီးများသီးခြားဆွေးနွေးဖော်ထုတ် ဆောင်ရွက်ခဲ့တာမျိုး ရှိပါသလား။	✓		

၁၂	ကျေးရွာစီမံကိန်း အထောက်အကူပြုကော်မတီများဖွဲ့စည်းရာတွင် အမျိုးသမီး၊ အမျိုးသား အချိုးညီမျှစွာ (၅၀ : ၅၀) ဖွဲ့စည်းနိုင်ခဲ့ပါသလား။ မဖွဲ့စည်းနိုင်ခဲ့ပါက မှတ်ချက်တွင် ရှင်းလင်းပါ။	✓		
၁၃	ဆပ်ကော်မတီများတွင် အနည်းဆုံး အမျိုးသမီးအဖွဲ့ဝင် တစ်ဦးနှုန်းဖြင့် ပါဝင်ဖွဲ့စည်းနိုင်ခဲ့ပါသလား။ မဖွဲ့စည်းနိုင်ခဲ့ပါက မှတ်ချက်တွင် ရှင်းလင်းပါ။	✓		
၁၄	ကျေးရွာ/ကျေးရွာအုပ်စု ဖွံ့ဖြိုးရေးစီမံချက် များတွင် အမျိုးသမီးများ ရွေးချယ်ဆုံးဖြတ်သည့်လုပ်ငန်းစီမံချက် အနည်းဆုံးတစ်ခုပါဝင်နိုင်ရေးအတွက် စည်းရုံး ဆွေးနွေးမှုများ ပြုလုပ်ဆောင်ရွက်ခဲ့ပါသလား။	✓		
၁၅	တက်ရောက်လာသူများအား အမျိုးသမီးများ၏ လိုအပ်ချက်များကို ဖြည့်ဆည်းပေးနိုင်ရန် အမျိုးသမီးများရွေးချယ်လိုက်သော ဦးစားပေးရွေးချယ်မှုများကို ထောက်ပံ့ပေးသွားမည်ဖြစ်ကြောင်း အသိပေးပြောကြားခဲ့ပါသလား။	✓		
၁၆	ရွေးချယ်လိုက်သော စီမံကိန်းလုပ်ငန်းခွဲများသည် ဒေသတွင်းမှာရှိသော လူနည်းစု/ဆင်းရဲ/နွမ်းပါး/ထိခိုက်လွယ် အုပ်စုများအပေါ် မည်သို့အကျိုးပြုနိုင် မည်ဖြစ်ကြောင်း ရှင်းလင်းပြောကြားခြင်း၊ မှတ်တမ်းတင်ခြင်းများတို့ကို ဆောင်ရွက်ခဲ့ပါသလား။	✓		
၁၇	ကျေးရွာအုပ်စုအဆင့် အစည်းအဝေးပြုလုပ်ရာတွင် အုပ်စု စီ/ထောက် ကော်မတီဝင်များကို ကျား၊မ ရေးရာလိုအပ်ချက်များ အကြောင်းကိုရှင်းလင်းပြော ကြားခဲ့ပါသလား။	✓		
၁၈	ကျေးရွာအုပ်စုအဆင့် အစည်းအဝေးပြုလုပ်ရာတွင် အုပ်စု စီ/ထောက် ကော်မတီဝင်များအားလုံး တက်ရောက်နိုင်မှု ရှိ/မရှိ စစ်ဆေးခဲ့ပါသလား။ မတက်ရောက်နိုင်ခဲ့ပါက မှတ်ချက်တွင် ရှင်းလင်းပါ။	✓		



လူထုဗဟိုပြုစီမံကိန်း

ရန်ကုန်တိုင်းဒေသကြီး၊ တောင်ပိုင်းခရိုင်၊ ကွမ်းခြံကုန်းမြို့နယ်

ကျေးရွာအစည်းအဝေးမှတ်တမ်း

ကျေးရွာ ကွမ်းခြံခို
ကျေးရွာအုပ်စု သပြေစမ်း
အစည်းအဝေးပြုလုပ်သည့်နေရာ ရွာလယ် ခမ္ဘာကုံ
အစည်းအဝေးပြုလုပ်သည့်နေ့ရက် ၇.၂.၂၀၁၇
အစည်းအဝေးပြုလုပ်သည့်အကြောင်းအရာ ပထမ နှစ်ကြိမ်ကျေးရွာအစည်းအဝေး

အစည်းအဝေး တက်ရောက်သူဦးရေ ။ ။ ကျား (၁၈) ဦး ၊ မ (၂၂) ဦး = (၄၀) ဦး

ရည်ညွှန်းချက်။ ဆွေးနွေးချက်၊ ဆုံးဖြတ်ချက်၊ သဘောတူညီချက်၊ မှတ်တမ်းတင်သူ ပါဝင်ရမည်။

ဆွေးနွေးချက်များ ။ ။ သပြေစမ်း ကျေးရွာအစည်းအဝေး ကွမ်းခြံခို ကျေးရွာတွင် လူထုဗဟိုပြု စီမံကိန်း မှ ပထမ နှစ်ကြိမ်ကျေးရွာအစည်းအဝေးကို (၇.၂.၂၀၁၇) ရက်နေ့ (၁:၀၀) နာရီအချိန်တွင် စုစုပေါင်းတက်ရောက်သူ ၄၀ ဦး ဖြစ်ကြောင်း ပြောရမည်။ ဤကျေးရွာအစည်းအဝေးတွင် မိတ်ဆက် စကားပြောကြားခဲ့ပါသည်။ ဆက်လက်ပြီး လူထုစည်းရုံးရေး မှု နှင့် နာမည် နှင့် အသွယ် အတန်းကို မိတ်ဆက် ခဲ့ပါသည်။

ထို့နောက် လူထု စည်းရုံးရေး မှု နှင့် စီမံကိန်း မိတ်ဆက် (၁၅) ချက်ကို ဖတ်ရှု ချစ်မြတ်နိုး စာဖတ် နှစ် ပြင်ခဲ့ပါသည်။ စာပိုင်း (၆) ပိုင်း အား (၁၄) ပါ စီမံကိန်း စာတန်းကို ဖတ်ရှု ပြခဲ့ပါသည်။ ထို့နောက် ကျေးရွာအစည်း မှု အဖွဲ့အစည်းများကို မိမိတို့ ဝန်ထမ်း မှု မြှင့်တင်ပေးပေး ပြခဲ့ပါသည်။ ဆက်လက်ပြီး စေတနာ့ဝန်ထမ်း ရွေးချယ် မည် ဖြစ်ရာ စေတနာ့ဝန်ထမ်း ၁၀ ယောက်၊ ဝတ္တရား မှု ကို ဖတ်ရှု ပြခဲ့ပါသည်။ ထို့နောက် ကျေးရွာအစည်း မှု အဖွဲ့အစည်း (၃) ဦး နှင့် အဖွဲ့အစည်း (၃) ဦး အဖွဲ့အစည်း (၃) ဦး အဖွဲ့အစည်း (၃) ဦး ကို ဖွဲ့စည်းပေးပြီး ကျေးရွာအဖွဲ့ မှု နှင့် နှစ်ကြိမ် ဖတ်ရှု ချစ်မြတ်နိုး ပေးပါသည်။ ပထမနှစ် စာတန်းတွင် ဦးစေတနာ့ နှင့် နှစ်ကြိမ် အဖွဲ့အစည်း ကို စေတနာ့ဝန်ထမ်း အဖြစ် ရွေးချယ်ပေးပါသည်။ ထို့နောက် လူထု စည်းရုံးရေး (၆) ခု ဖြစ်သည်။

(၁) လူထုစည်းရုံးရေး နှင့် အဖွဲ့အစည်း ဖွဲ့စည်းပေးခြင်း



(၃) ပိုင်ဆိုင်မှု၊ နှင့် ခွဲခြားစိတ်ဖြာခြင်း

(၄) ဂုဏ်သိက္ခာ ဖြည့်စွက်ခြင်း

(၅) ပညာရေးအဖွဲ့

(၆) ကျန်းမာရေး၊ ချိတ်ဆက်မှုအဖွဲ့များကို ကျွမ်းကျင်မှုအဖွဲ့အစည်း (၁၄) ဦး နှင့်

ကျန်းမာရေး (၁၅) ဦး ဖြစ် စေရေးအဖွဲ့အစည်းများ

သစ်တောတူးဆွခြင်း၊ မြေထဲသို့ စိုက်ပျိုးရေးနှင့် စတုဂံတူးဖော်ရေး၊ မြေထဲသို့ စိုက်ပျိုးရေးနှင့်

အိမ်ထောင်ရေးနှင့် ဆေးကုသရေးအဖွဲ့များ

မြေထဲသို့ စိုက်ပျိုးရေး

အိမ်ထောင်ရေး

စတုဂံတူးဖော်ရေး

ကျန်းမာရေး

ကျန်းမာရေး

ကျန်းမာရေး စီမံကိန်း



လူထုဗဟိုပြုစီမံကိန်း

ရန်ကုန်တိုင်းဒေသကြီး၊ တောင်ပိုင်းခရိုင်၊ ကွမ်းခြံကုန်းမြို့နယ်

ကျေးရွာအစည်းအဝေးမှတ်တမ်း

ကျေးရွာ ကွမ်းခြံ
ကျေးရွာအုပ်စု သပြေစင်
အစည်းအဝေးပြုလုပ်သည့်နေရာ ရွာငယ် ဓမ္မာရုံ
အစည်းအဝေးပြုလုပ်သည့်နေ့ရက် ၉.၂.၂၀၁၇
အစည်းအဝေးပြုလုပ်သည့်အကြောင်းအရာ ဒုတိယ ကြိမ် ကျေးရွာကစည်းကမ်း

အစည်းအဝေး တက်ရောက်သူဦးရေ ။ ။ ကျား (၂၁) ဦး ၊ မ (၂၅) ဦး = (၄၆) ဦး

ရည်ညွှန်းချက်။ ဆွေးနွေးချက်၊ ဆုံးဖြတ်ချက်၊ သဘောတူညီချက်၊ မှတ်တမ်းတင်သူ ပါဝင်ရမည်။

ဆွေးနွေးချက် ။ ။ ကွမ်းခြံကျေးရွာ ဒုတိယကြိမ် ကစည်းကမ်း ကို (၉.၂.၂၀၁၇) ရက်နေ့ (၁၂:၀၀) နာရီ နချိန်တွင် ရွာငယ် ဓမ္မာရုံ တွင် စုစုပေါင်း တက်ရောက် သူရှိစံထားသလိုရှိသော ဇယား (၄၆) ဦး ဖြင့် ကျင်းပခဲ့ ပါသည်။

ကစည်းကမ်း တွင် ကျေးရွာကစည်းကမ်းဦးမှ ပထမ ကြိမ် ကစည်းကမ်းတွင် ဆွေးနွေးခဲ့သော ဇယား ဆန်းစစ်ခြင်း (၆) မျိုးကို ပြန်လည်တင်ပြ ပြီး ကျေးရွာဇယားမှ ဖြည့်စွက် လိုသည်များကို ဖြည့်စွက်ခဲ့ပါသည်။

ဆက်လက်ပြီး နမူနာ ဝား နဖွဲ့ ၊ နမူနာ သစ် နဖွဲ့ သီးသန့် ခွဲကာ ကျေးရွာ၏ ပြဿနာ နဆက်နာများ ၊ မြော်ဖွန်း ချက်များ နှင့် ဖွံ့ဖြိုးရေး ဇယားများကို စားဆွဲခဲ့ပါသည်။ ထို့နောက် နမူနာဝား ၊ နမူနာသစ် ပေါင်း ဖွံ့ဖြိုးရေး ဇယားများကို ကျေးရွာဇယားမှ ဖြည့်စွက်မဲပေး စနစ် ဖြင့် မဲပေး ရွေးချယ်ခဲ့ ပြုပါသည်။ ထို့နောက် ဇယားကစည်းကမ်းများ ၊ ကကျုံးဝင်စာအုပ် ဇန့် နှင့် ကကျုံးဝင်စာ အုပ်စု များကို ခွဲခြား ဂင်းပြခဲ့ပါသည်။

ဆက်လက် ပြီး ကျေးရွာ စီမံကိန်း ကထောက် ကူညီပေး ထောက်ပံ့ ဖွဲ့စည်း ပုံ နှင့် ကာကွယ် ထွက်ား များကို ဂင်းပြပြီးနောက် ထောက်ပံ့ဝင် စေ န များကို ကာကွယ် ဆင် မဲပေး ရွေးချယ်ခဲ့ပါသည်။ ဆုံးဖြတ်ချက် ။ ။ ရွာတွင်း လုံခြုံရေး အစီအစဉ် ဇယားများကို မဲကများ ဆုံးဖြင့် ရွေးချယ် န တည်ပြု ခဲ့ ပါသည်။

မှတ်တမ်းတင်သူ ကစည်းပြုသူ



လူထုဗဟိုပြုစီမံကိန်း

ရန်ကုန်တိုင်းဒေသကြီး၊ တောင်ပိုင်းခရိုင်၊ ကွမ်းခြံကုန်းမြို့နယ်

ကျေးရွာအစည်းအဝေးမှတ်တမ်း

ကျေးရွာ
ကျေးရွာအုပ်စု
အစည်းအဝေးပြုလုပ်သည့်နေရာ
အစည်းအဝေးပြုလုပ်သည့်နေ့ရက်
အစည်းအဝေးပြုလုပ်သည့်အကြောင်းအရာ

ကွမ်းခြံ
သပြေစမ်း
ကျေးရွာအစည်း
၈.၁၂.၂၀၁၇
ပထမအကြိမ်ကျေးရွာအစည်းအဝေး

အစည်းအဝေး တက်ရောက်သူဦးရေ။

။ ကျား (၁၄) ဦး မ (၁၈) ဦး = (၃၂) ဦး

ရည်ညွှန်းချက်။ ဆွေးနွေးချက်၊ ဆုံးဖြတ်ချက်၊ သဘောတူညီချက်၊ မှတ်တမ်းတင်သူ ပါဝင်ရမည်။

သပြေစမ်း ကျေးရွာ စုပေါင်း ကွမ်းခြံကျေးရွာတွင် ဒုတိယအကြိမ်အစည်းအဝေးကို နေ့လယ် ၁၂:၀၀ နာရီကျော်ပေါ်ပေါ်သည့် ပထမဦးစွာ လူထုစည်းရုံးရေး ဖွဲ့စည်းရေး ဦးရာဖြင့် ဖွဲ့စည်းကိန်းအကြောင်း ဖြောဖြော စီမံကိန်း စိတ်ဆက် ၂၀၅၁ ချက် အား ရှင်းပြ၍ လက်ထောက်အစည်းအဝေး ဖွဲ့စည်းရေး ဦးစေပံ့ဖြိုး ချမ်းအောင် ဖွဲ့စည်းကိန်းစက်ဝန်း အကြောင်း အသေးစိတ် ရှင်းပြခဲ့ပါသည်။ ဆက်လက်၍ စေတနာ့ဝန်ထမ်းများ အား ဖြန့်လှည့်ဆုံးသတ်ရာတွင် ပထမအကြိမ်စက်ဝန်းတွင် တာဝန်ထမ်းဆောင်သော ကော်မတီ ၂၅ ဦး အား ဒုတိယအကြိမ်စက်ဝန်းတွင် ဆက်လက်တာဝန်ထမ်းဆောင်ရန် ဆန္ဒရှိ၊ မရှိမေးမြန်းရာ စေတနာ့ဝန်ထမ်း ၂၅ ဦးလုံး ဖွဲ့စည်းလက်ထမ်းဆောင်ရန် ဆန္ဒရှိခြင်း ကျေးရွာလူထု ဖွဲ့စည်းသဘောတူလက်ခံခဲ့ကြပါသည်။ ဆက်လက်၍ ပထမအကြိမ်တွင် ဖြေလျှမ်းသော PRA Tools များ အား အဖွဲ့စွဲ၍ ဖြန့်လှည့်ဆုံးသတ်ခဲ့ပါသည်။

မှတ်တမ်းတင်သူ
ဦး ခွင်ထွန်း
ဖွဲ့စည်းရေးဥက္ကဋ္ဌ



လူထုဗဟိုပြုစီမံကိန်း

ရန်ကုန်တိုင်းဒေသကြီး၊ တောင်ပိုင်းခရိုင်၊ ကွမ်းခြံကုန်းမြို့နယ်

ကျေးရွာအစည်းအဝေးမှတ်တမ်း

ကျေးရွာ
ကျေးရွာအုပ်စု
အစည်းအဝေးပြုလုပ်သည့်နေရာ
အစည်းအဝေးပြုလုပ်သည့်နေ့ရက်
အစည်းအဝေးပြုလုပ်သည့်အကြောင်းအရာ

ကွမ်းခြံ
သပြေစမ်း
ကျေးရွာခမ္ဘာရုံ
ဇူလိုင် ၂၀၁၇
ဒုတိယ အကြိမ် ကျေးရွာအစည်းအဝေး

အစည်းအဝေး တက်ရောက်သူဦးရေ။ ။ ကျား (၁၃) ဦး မ (၁၉) ဦး = (၃၂) ဦး

ရည်ညွှန်းချက်။ ဆွေးနွေးချက်၊ ဆုံးဖြတ်ချက်၊ သဘောတူညီချက်၊ မှတ်တမ်းတင်သူ ပါဝင်ရမည်။

သပြေစမ်းကျေးရွာအုပ်စု၊ ကွမ်းခြံကျေးရွာတွင် ဒုတိယနှစ်စက်ဝန်း ဒုတိယ အကြိမ် ကျေးရွာအစည်းအဝေး ကို နေ့လယ် ၁၂:၀၀ နာရီတွင် စတင်ခဲ့ပါသည်။
ဒုတိယ အကြိမ် အစည်းအဝေးတွင် လူထုစည်းရုံးရေးဗဟိုကော်မတီ အဖွဲ့ဝင် ဒုတိယ အကြိမ် အစည်းအဝေးတွင် တက်ရောက်သော လူထုစည်းရုံးစစ်ကြောင်းများ (PRM) အကြောင်း ဖြန့်ဖြူးချက်၊ ဆွေးနွေးတင်ပြပြီး လက်ထောက်နည်းစာများဖြင့် အကျဉ်းဝင်သော လုပ်ငန်းနှင့် အကျဉ်းမဝင်သော လုပ်ငန်းများ အကြောင်း ရှင်းပြခဲ့ပါသည်။ ကျေးရွာလူထုဒုတိယနှစ်စက်ဝန်းတွင် ဂဝံလမ်းစဉ်ဖြင့် အားသာသော အဖွဲ့ဖြတ်ခဲ့ပါသည်။ စက်မတီများအား ဒုတိယနှစ်စက်ဝန်း အတွက်ဖြန့်ဖြူးပေးခဲ့ပါသည်။ ရာ လည်ပတ်စီရုံး ဘိမ်းရေဆက်လက်မတီ ဖြင့် အကျဉ်းသာ ၂၀၁၇ ခု၊ အကျဉ်းသာ ၂၀၁၇ ခု၊ သို့မဟုတ် ဒုတိယနှစ်စက်ဝန်း အတွက် ဖြန့်ဖြူးပေးသော အကျဉ်းစာအုပ်ဖြင့် ကျေးရွာလူထုဒုတိယနှစ်စက်ဝန်း ချိတ်ခံပါသည်။ လူထုစက်မတီဝင်များ သည် ဒုတိယနှစ်စက်ဝန်းတွင် ဝင်ရောက်သော အကျဉ်းစာအုပ်ဖြင့် ကျေးရွာလူထုဒုတိယနှစ်စက်ဝန်း အကျဉ်းစာအုပ် ဖြန့်ဖြူးပေးခဲ့ပါသည်။

မှတ်တမ်းတင်သူ
ဦး နိုင်ထွန်း
ဖိစက်ထောက်ခံသူ ၅

၁၃. ကဏ္ဍအလိုက်ဦးစားပေး ဖွံ့ဖြိုးရေး လုပ်ငန်းစဉ်များ

ကျေးရွာအမည်။

။ ကွမ်းခြံ

အုပ်စုအမည်။

။ သဖြေခင်း

ကဏ္ဍ	စဉ်	လုပ်ငန်းအမည်	အဆိုပြုသူ	လ/နှစ်	လုပ်ဆောင်မည့်သူ	ပြင်ပမှ ထောက်ပံ့မည့်သူ
အခြေခံအဆောက်အအုံ	၁	လမ်းဖျား၊ ဓားပြား၊ ပျံ၊ ဖြူစင်ရေး	(ကျေး+မ)	၂/၂၀၁၇		
	၂	ကျေးပုလဲဖျား၊ ပင်းကျေး	(ကျေး+မ)	၂/၂၀၁၇		
	၃	ပျံ၊ ကျောင်း၊ ဖြူစင်ရေး၊ ဖြူရေး	(ကျေး+မ)	၂/၂၀၁၇		
	၄	ကျေးရွာအုပ်စု၊ ဝန်ထမ်းအိမ်၊ ပျံ	(ကျေး+မ)	၂/၂၀၁၇		
	၅	ကျေးရွာအုပ်စု၊ ဝန်ထမ်းအိမ်	(ကျေး+မ)	၂/၂၀၁၇		
အသက်မွေးဝမ်းကျောင်း	၁	ကျေးရွာအုပ်စု၊ ဝန်ထမ်းအိမ်	(ကျေး+မ)	၂/၂၀၁၇		
	၂	ကျေးရွာအုပ်စု၊ ဝန်ထမ်းအိမ်	(ကျေး+မ)	၂/၂၀၁၇		
	၃					
	၄					
ကျန်းမာရေးကဏ္ဍ	၁					
	၂					
	၃					
	၄					
	၅					
နည်းပညာ ရရှိမှု	၁	ကျေးရွာအုပ်စု၊ ဝန်ထမ်းအိမ်	(ကျေး)	၂/၂၀၁၇		
	၂	ကျေးရွာအုပ်စု၊ ဝန်ထမ်းအိမ်				
	၃					
	၄					
	၅					
အခြား	၁	ကျေးရွာအုပ်စု၊ ဝန်ထမ်းအိမ်	(ကျေး)	၂/၂၀၁၇		
	၂					
	၃					
	၄					
	၅					

ကဏ္ဍအလိုက်ဦးစားပေး ဖွံ့ဖြိုးရေး လုပ်ငန်းစဉ်များ

ကျေးရွာအမည် ။ ဇွမ်းခြံစု

အုပ်စုအမည် ။ သပြေစမ်း

ကဏ္ဍ	စဉ်	လုပ်ငန်းအမည်	အဆိုပြုသူ	လ/နှစ်	လုပ်ဆောင်မည့်သူ	ပြင်ပမှ ထောက်ပံ့မည့်သူ
အခြေခံအဆောက်အအုံ	၁	ဇွန်ကရစ်လမ်း	က + မ	၁၂ / ၁၇	ကျေးရွာအုပ်စု	လူထုမဟိုပြုကြိမ်လျှင်
	၂	မူကြိုကျောင်းပြုပြင်ရေးအဖွဲ့	မ	၁၂ / ၁၇	ကျေးရွာအုပ်စု	လူထုမဟိုပြုကြိမ်လျှင်
	၃					
	၄					
	၅					
အလက်ဇွေးဝမ်းကျောင်း	၁	မထည်ညှပ်စက်ရုံတည်ဆောက်ပေးခြင်း	က	၁၂ / ၁၇	ကျေးရွာအုပ်စု	လူထုမဟိုပြုကြိမ်လျှင်
	၂					
	၃					
	၄					
	၅					
ကျန်းမာရေးကဏ္ဍ	၁					
	၂					
	၃					
	၄					
	၅					
နည်းပညာ ရရှိမှု	၁					
	၂					
	၃					
	၄					
	၅					
အခြား	၁	ဆိုလာ ဖီးရိုဂျေး	က + မ	၁၂ / ၁၇	ကျေးရွာအုပ်စု	လူထုမဟိုပြုကြိမ်လျှင်
	၂	တူးမြောင်း (ရေသွယ်စနစ်)	က + မ	၁၂ / ၁၇	ကျေးရွာအုပ်စု	လူထုမဟိုပြုကြိမ်လျှင်
	၃	မူကြိုကျောင်းပြုပြင်ရေးအဖွဲ့	က + မ	၁၂ / ၁၇	ကျေးရွာအုပ်စု	လူထုမဟိုပြုကြိမ်လျှင်
	၄	အလက်ဇွေးဝမ်းကျောင်း အတွက်	က + မ	၁၂ / ၁၇	ကျေးရွာအုပ်စု	လူထုမဟိုပြုကြိမ်လျှင်
	၅	အဖွဲ့ပညာပံ့ပိုးခြင်း				

၁၄။ VDP အရည်အသွေးထိန်းချုပ်မှု

ထိန်းချုပ်သူ-

ရက်စွဲ-

ရွာ-

VDP ရက်စွဲ-

မြို့နယ်-

ကျေးရွာအုပ်စု-

(၁) VDP စာရွက်စာတမ်းပြီးဆုံးမှုကို စစ်ဆေးပါ။ (OM အရ)

- မျက်နှာဖုံး (အဖုံး)
 - မာတိကာ
 - ကျေးရွာအခြေခံ Data
 - PSA အကျဉ်းချုပ်နှင့် PRA လုပ်ငန်းစဉ်
 - အမျိုးသား/အမျိုးသမီးအဖွဲ့များ၏ အခက်အခဲများ
 - ကျေးရွာမျှော်မှန်းချက် (ဆွေးနွေးချက်ရလဒ်)
 - အမျိုးသား/အမျိုးသမီးအဖွဲ့များသဘောတူထားသည့် နောင်ရှုနှစ်အတွက် ဦးစားပေးလုပ်ငန်းများစာရင်း (အခြေခံအဆောက်အအုံ၊ အသက်မွေးမှု၊ ပညာရေး၊ လူမှုရေးထိန်းသိမ်းမှု....)
- နောက်ဆက်တွဲများ-
- လူမှုရေးအကဲဖြတ်မှု စာရွက်စာတမ်းခါတ်ပုံနှင့် PRA လုပ်ငန်းစဉ် (ဖြစ်နိုင်လျှင်)၊ မြေပုံများ ပါရမည်။ စည်းစိမ်ပိုင်ဆိုင်မှုအဆင့်၊ venn ပုံ...
 - ကျေးရွာစီမံကိန်းရေးဆွဲရေးအစည်းအဝေးမိတ္တူ
 - ကျေးရွာ၏အချက်အလက် (PC 1 ပုံစံ)
 - ကျေးရွာမျှော်မှန်းချက်

(၂) လူမှုရေးအကဲဖြတ်မှုအရည်အသွေးနှင့် VDP စစ်ဆေးပါ။

- VDP တွင်ပါဝင်သောဦးရေ (အမျိုးသား/အမျိုးသမီး)-
- လူမှုရေးအကဲဖြတ်မှုအရည်အသွေးနှင့် VDP အတွက် ရက်ပေါင်း-
- PRA ပစ္စည်းများ အသုံးပြုသည့် အရေအတွက်-
- ပါဝင်သောဦးရေနှင့် လုပ်ငန်းများ မှတ်တမ်းတင်ခြင်း (အစည်းအဝေးမှတ်တမ်း၊ အဖွဲ့ခါတ်ပုံ၊ တိုင်းရင်းသားအနည်းစုနှင့် ထိခိုက်လွယ်သော အဖွဲ့များ)
 - အလွန်ကောင်း
 - ကောင်း
 - ညံ့
- လုပ်ငန်းများ မှတ်တမ်းတင်ခြင်းနှင့် အမျိုးသမီးအဖွဲ့အစည်းအဝေး၏ရလဒ် အားခွဲခြားပေးထားသလား။
 - ရှိ
 - မရှိ
- စီမံကိန်းအရေအတွက် (အမျိုးသား/အမျိုးသမီးရွေးချယ်မှုအရေအတွက်)-
- PRAနှင့်သက်ဆိုင်သောအခြား စီမံကိန်းအရေအတွက် (အမျိုးသား/အမျိုးသမီးရွေးချယ်မှုအရေအတွက်)