

ပြည်ထောင်စုသမ္မတမြန်မာနိုင်ငံတော်အစိုးရ  
စိုက်ပျိုးရေး၊ မွေးမြူရေးနှင့် ဆည်မြောင်းဝန်ကြီးဌာန  
ကျေးလက်ဒေသဖွံ့ဖြိုးတိုးတက်ရေးဦးစီးဌာန  
ဥပဒေရေးရာဌာန



လူထုပတ်ဝန်းကျင်ဖွံ့ဖြိုးရေး  
National Community Driven Development Project  
(NCDDP)



ကျေးရွာဖွံ့ဖြိုးရေး အစီအစဉ်  
Village Development Plan (VDP)

ဆုံချောင်းကျေးရွာ၊ တောင်ကလေးကျေးရွာအုပ်စု

၂၀၂၀ ခုနှစ်

ဥပဒေရေးရာဌာန

မာတိကာ

စဉ်	အကြောင်းအရာ	စာမျက်နှာ
၁	မြို့နယ်မြေပုံ	1
၂	ကျေးရွာအုပ်စုမြေပုံ(တည်နေရာ)	2
၃	ကျေးရွာအုပ်စုတွင် ပါဝင်သောကျေးရွာများစာရင်း	2
၄	ကျေးရွာအခြေခံအချက်အလက် (ကျေးရွာသမိုင်းကြောင်း)	3
၅	လူထုပူးပေါင်းပါဝင်သော ဆန်းစစ်ခြင်းနှင့် အကဲဖြတ်ခြင်း PRA/PSA လုပ်ငန်းစဉ် အနှစ်ချုပ်	5
၆	ကျေးရွာဖွံ့ဖြိုးရေးအစီအစဉ်အတွက်အသုံးပြုခဲ့သော PRA tools များနှင့် တစ်ခုချင်းစီအတွက် သုံးသပ်ချက်များ (အသုံးပြုခဲ့သော PRA Tools တစ်ခုချင်းစီ၏အမည်များ)	5
၇	ကျေးရွာကော်မတီရွေးချယ်ခြင်းနှင့် ကျေးရွာဖွံ့ဖြိုးရေးအစီအစဉ် ဆောင်ရွက်မှုမှတ်တမ်းခါတ်ပုံများ	16
၈	ကျေးရွာကော်မတီဝင်များစာရင်း	17
၉	ကျေးရွာအခြေခံအချက်အလက်များ (ပုံစံ ၈ - ၁)	18
၁၀	စီမံကိန်းစက်ဝန်းအချိန်ဇယား (ပုံစံ ၈-၂)	31
၁၁	ကျေးရွာဖွံ့ဖြိုးရေး ဦးစားပေးအစီအစဉ်(ပုံစံ ၈-၃)	35
၁၂	အစည်းအဝေးမှတ်တမ်းများ	43
၁၃	ကဏ္ဍအလိုက် ဖွံ့ဖြိုးရေး ဦးစားပေးလုပ်ငန်းများ	48

၁။ ငပုတောမြို့နယ်အခြေပြမြေပုံ

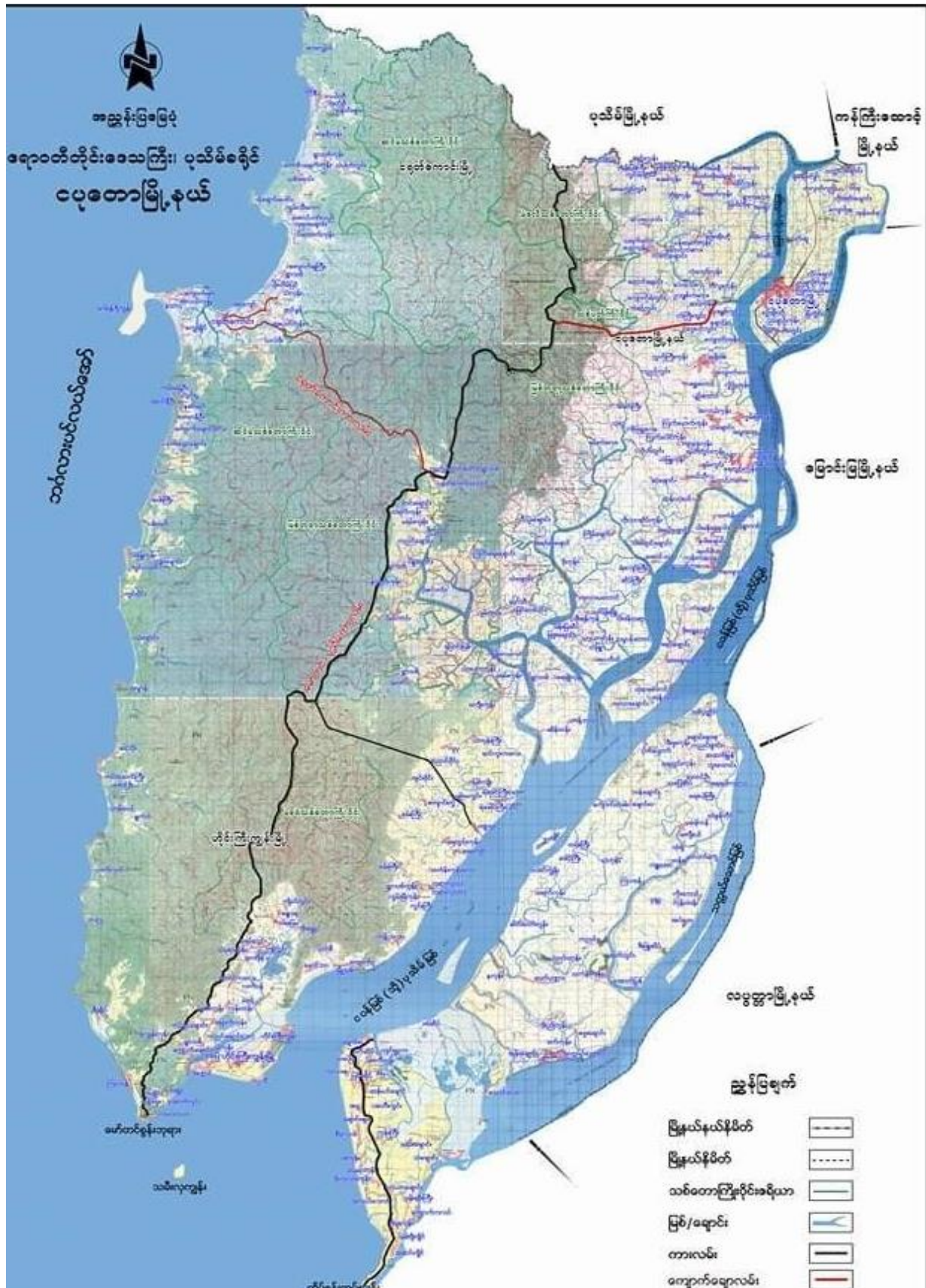



၂။ ကျေးရွာအုပ်စုမြေပုံ

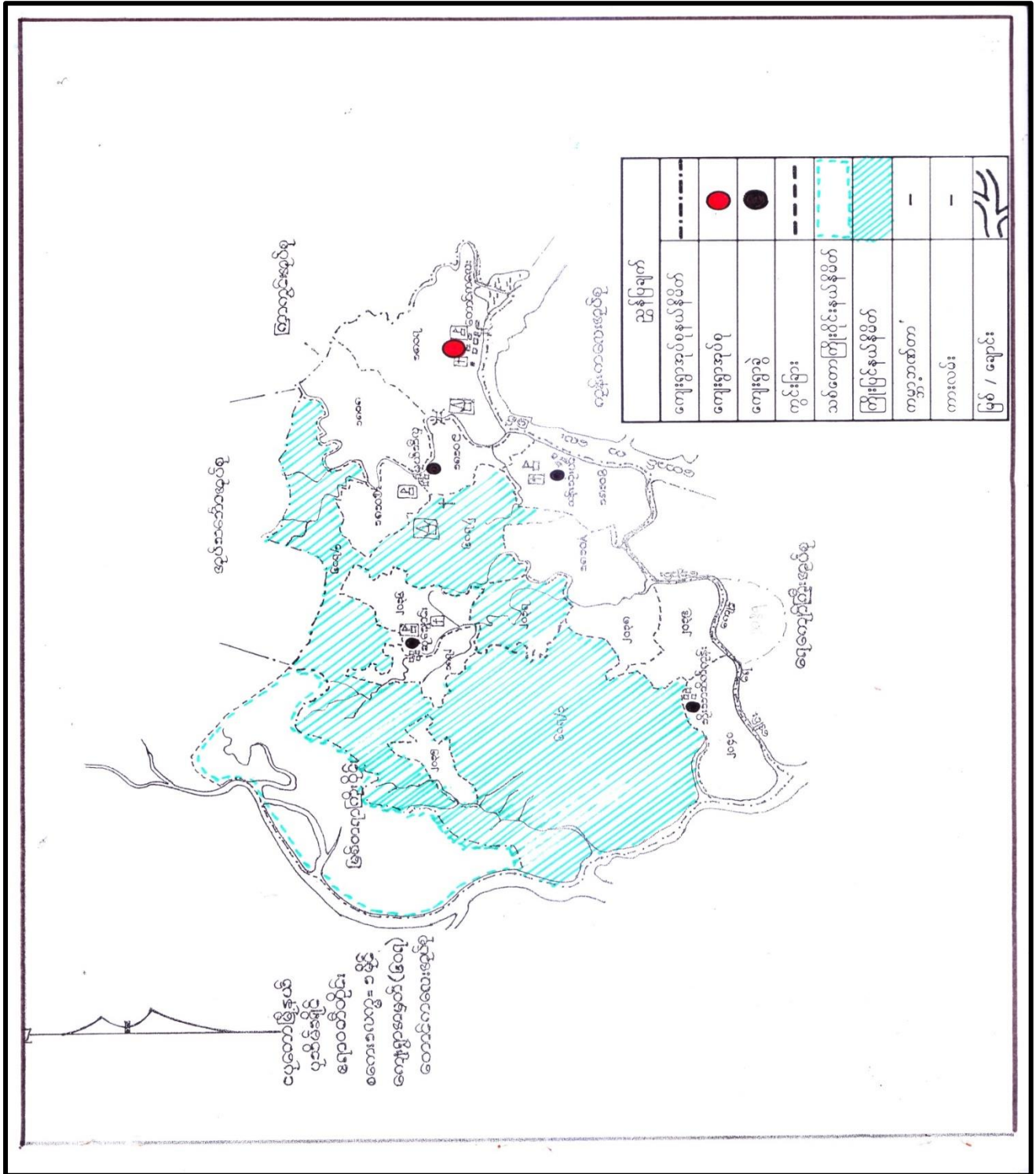

၃။ ကျေးရွာအုပ်စုအတွင်းပါဝင်သောကျေးရွာများစာရင်း

- ၁ - ထန်းသုံးပင်
- ၂ - မယ်သီလ
- ၃ - ဗိုးသာဆိပ်ကုန်း
- ၄ - ဆုံချောင်း
- ၅ - တောင်ကလေး



၄။ ကျေးရွာသမိုင်းအကျဉ်း

ဆုံချောင်းကျေးရွာ သမိုင်း

လွန်ခဲ့သောနှစ်ပေါင်း (၂၀၀)ကျော် နှစ်ချို့အင်္ဂလိပ်အစိုးရထက်  
ကက် မှ စတင်ကာ ဗဟိုအစိုးရလက်ထက်သမားများ မှ ကြံ့ခိုင်ရာတွင် လာသော  
လုပ်ကိုင်ရင်း အိမ်ခြေပေး ငါးယံး မှ ဆုံချောင်းကျေးရွာ အားစတင် တည်ထောင်ခဲ့  
သည်။ ဖော်ရှိ ဆွေစေးစောင်းခဲ့သော ကျောက်ဆုံကြီးအား အစွဲပြု၍ ဆုံချောင်း  
တို့ အမည် ချမှတ် ထွင်ခဲ့ခြင်း ဖြစ်သည်။

ကျေးရွာစတင်ခဲ့သည့် က ဗုဒ္ဓဘာသာကရင် များနေထိုင်ခဲ့ပြီး ၊  
ထိုအခါ ခရစ်ယာန် ဘာသာဝင် များလည်း နှစ် ကရင်လူမျိုးများ နေ  
ထိုင်ကြ သည်။ ထိုအခါ အာဟာရနှင့် ပတ်သက်၍ ဗုဒ္ဓဘာသာ တွင်းကြီး  
ကျောင်း မရှိခဲ့ သဖြင့် တခြားရွာများဖြစ် ကြသော ဖော်ကောင်း ၊ ရေတွင်းကုန်း  
ရွာ ၊ ကောင်းကလေးရွာ များ မှ အုန်းကြီးကျောင်းများသာ ကိုးကွယ်ခဲ့ ရသည်။  
လွန်ခဲ့သော ၁၀၀ နှစ်ခန့် တွင် ရွာဦးတွင် ငါးကျောင်း ပေးဖြင့် သာသနာနှစ်စဉ်  
စတင် တည်ထောင်ခဲ့သည်။ ထိုအခါ အုန်းကော်ကြီး ကျောင်းမှာ ဓမ္မဗိမာန် ကျောင်း  
တို့ကို ဖြင့် ကိုးကွယ်ခဲ့ ကြသည်။ ခရစ်ယာန် ဘာသာဝင် များလည်း နေထိုင်  
ပြီး လွန်ခဲ့သော ၁၀၀ နှစ်ခန့် က မှ စတင် ခရစ်ယာန် အများကျောင်း ကိုတည်  
ဆောက် ကိုးကွယ် ခဲ့သည်။ အိမ်က အသက်မွေးဝမ်းကျောင်း လုပ်ငန်း အစ  
ဖြင့် လယ် လုပ် ငန်း ကိုသာ လုပ် ကိုင် ခဲ့ကြသည်။ လယ် ထာ မရှိသော အများ  
မှာ ကြီးက ကျွဲစား လုပ်ကိုင် ကြရပြီး ထချိုး မှာလည် ရန်ကုန် သို့ တက်ကာ  
အလုပ် လုပ်ကြ ရသည်။

အခြေခံ သော မူလတန်း ကျောင်း ကို လွန်ခဲ့သောနှစ်ပေါင်း ၂၀၀၀ခန့်  
လောက် ကတင် သောရေး သို့ ကြီး ပြား မှ ချထားပေး ခဲ့သည်။ ထိုအခါ  
မူလတန်း ကျောင်း မှ မူလဆင့် အဆင့် သို့ ကိုးဖြင့် ခဲ့ သည်။ ရွာ၏ အရွယ်အစား  
နှင့် ဗဟိုအစိုးရကျေးရွာ ၊ အနောက် တက်တွင် ကော်ကြီးဖြစ် ပြု ပြီး ၊ ကောင်းကော်



တွင် ကောက်ကြီးဖြစ်ပြီ ဖြစ်ပြီး ၊ ကောင်းစက်တွင် ဖိုးသာဆိပ်ကုန်း ရွာ နှင့် မြေအောက်  
ဘက်တွင် ဆိုက်တွင်းကျေးရွာ တည်ရှိပါသည်။ ကျွန်းပေါင်းစုကိုသာ အဓိက  
အားထား ရပြီး မိုးတစ်တွင် သွားလာရန် အခက်ပင် အင်အား ဖြစ်သည်။

ကျွန်းအရေးနှင့် ယက်တက်ခြင်း ကျေးလက်အေးအေးဆေးဆေး မပြုသည့်  
အတွက် ကျွန်းအရေး ယက်ပွန်း ခြံ မှု ဖြစ် အမတ် မှ ခွဲကဲ ခြံ ယူ သည်။ နှစ်စဉ်  
ကရင် ဂိုးကု နှစ်သစ်ကူး ပွဲတော် ကို ပျော်ရွှင် စွာကျင်း ပြုကြသည်။ ကျွန်းတွင်းကျ  
၍ ဖွံ့ဖြိုးမှု အတွက် အားနည်း စေးသော ရွာလေးကော ဖြစ်ပါသည်။ ယခုအခါ  
အိမ်ထောင်စု ၁၃၉ စု နှင့် လူဦးရေ ၂၅၀၀ ခန့် ဖြစ် လျက်ရှိပါသည်။

၅။ လူထုပူးပေါင်းပါဝင်သော ဆန်းစစ်ခြင်းနှင့် အကဲဖြတ်ခြင်း လုပ်ငန်းစဉ် PRA/PSA အကျဉ်းချုပ်ဇယား

စဉ်	အသုံးပြုခဲ့သော PRA Tools များ	ကျား	မ
၁	ကျေးရွာအရင်းမြစ်ပြမြေပုံ (Social Map)	53	54
၂	ရာသီခွင်ပြပြက္ခဒိန် (Seasonal Calendar)	20	13
၃	ဥစ္စာနေကြွယ်ဝမှု ဦးစားပေးအဆင့်သတ်မှတ်ခြင်း (Wealth Ranking)	53	54
၄	ကျား၊ မ ပင့်ကူအိမ်သုံးသပ်ခြင်း (Cob Web)	53	54
၅	အရင်းအမြစ်အသုံးချမှုဖော်ထုတ်ခြင်း ဇယား (Asset Mapping)	53	54
၆	အဖွဲ့အစည်းချိတ်ဆက်မှုမြေပုံ (Veen diagram)	53	54

၆။ ကျေးရွာဖွံ့ဖြိုးရေးအစီအစဉ်အတွက်အသုံးပြုခဲ့သော PRA tools များနှင့် တစ်ခုချင်းစီအတွက် သုံးသပ်ချက်များ





ပျဉ်းမာန်ရွာအဖွဲ့အစည်းအဖွဲ့အစည်း

၂၀၁၈

- ⇒ တောင်ကလေးအုပ်စု
- ⇒ အုပ်စုအဖွဲ့
- ⇒ (တစ်ယခု)

⇒ ပယ်ချက်ကွန်ဒိုအဖွဲ့အစည်း တောင်ကလေးအုပ်စု  
 အဖွဲ့အစည်းအဖွဲ့အစည်း ကွန်ဒိုအဖွဲ့အစည်းအဖွဲ့အစည်း  
 ကို ကိုယ်ကျယ်သည် တောင်ကလေးအုပ်စု အဖွဲ့အစည်း  
 တွင်အဖွဲ့အစည်း အဖွဲ့အစည်း အဖွဲ့အစည်း အဖွဲ့အစည်း  
 နှင့် အဖွဲ့အစည်းအဖွဲ့အစည်း အဖွဲ့အစည်းအဖွဲ့အစည်း  
 ပျဉ်းမာန်ရွာအဖွဲ့အစည်း အဖွဲ့အစည်းအဖွဲ့အစည်း  
 အဖွဲ့အစည်းအဖွဲ့အစည်း အဖွဲ့အစည်းအဖွဲ့အစည်း  
 အဖွဲ့အစည်းအဖွဲ့အစည်း အဖွဲ့အစည်းအဖွဲ့အစည်း  
 အဖွဲ့အစည်းအဖွဲ့အစည်း အဖွဲ့အစည်းအဖွဲ့အစည်း









၇က်စွဲ - ၁၃ - ၂ - ၂၀၁၇ Up-date - 8.10.19 အဆင့်	၂၅၅ နေရာရှိ နေရာ သတ်မှတ် ချက်	ကျေးရွာ - ဆုံချောင်း ကျေးရွာအုပ်စု - တောင်ကလေးအုပ်စု - ၁၃၃	အိမ်ထောင်စု အရေအတွက်	နာခံနှုန်း
အဆင့်မြေ ရပ်ကွက် (၂၀) နေရာ ဆိုင်ကယ်	ရပ်ကွက် (၂၀) နေရာ ဆိုင်ကယ်	၂၀	10%	
အဆင့်မြေ ရပ်ကွက် (၂၀) နေရာ ဆိုင်ကယ်	ရပ်ကွက် (၂၀) နေရာ ဆိုင်ကယ်	၇၀	35%	
အဆင့်မြေ ရပ်ကွက် (၂၀) နေရာ ဆိုင်ကယ်	ရပ်ကွက် (၂၀) နေရာ ဆိုင်ကယ်	97	48%	
အဆင့်မြေ ရပ်ကွက် (၂၀) နေရာ ဆိုင်ကယ်	ရပ်ကွက် (၂၀) နေရာ ဆိုင်ကယ်	15 / 202	7%	

“ ပုဇွန်ရေ ကြွယ်ဝမှုလမ်း ”

( ဆွေးနွေးခြင်း၊ နှိုင်းဆန်းစစ်ခြင်း )

- ⇒ ကျေးရွာတွင် နှိုင်းဝေးသော စိမ်းတောင်စု (၁၅) ခု ရှိသည်။
- ⇒ အောင်မမြေသော စိမ်းတောင်စု ၅ (၈၈) ခု ရှိသည်။
- ⇒ အောင်မမြေ ၊ နှိုင်းပါးသော အကြောင်းမှာ အပူပိုက်အကိုင် အဖွင့်အလမ်းရှားပါး၊ နွေအကြောင်း ကျွမ်းကျင်လုပ်ကိုင်သူများမှာ နေ့စဉ် ငိုမျှ ဝင်ငွေ မရရှိခြင်း ၊ ကလေးများ ကားကျောင်းဆင်းပြီး ခြင်း ၊ ကျွမ်းကျင်ရေး အကောင်းသမား အင်အားနည်းခြင်း၊ စားနပ်ရိက္ခာ နည်းပါးခြင်း၊ ရေကုန်များအဖို့ အားကောင်းကောင်းကုန် စက်ရုံခြင်း ၊ စိမ်းတောင်စု အစီအစဉ်များ အားနည်းကာလတွင် အောင်မမြေ ၊ နှိုင်းပါးသူများ၏ ဆင်ခြင်သော အင်အားနည်းမှုများကို အလေးထားဆွဲဆောင်ခြင်း
- ⇒ စိမ်းတောင်စု လုပ်ငန်းများ လုပ်ဆောင်သောအခါ ကျွမ်းကျင်လုပ်ကိုင်သူများ အပူပိုက်အကိုင် အဖွင့် အလမ်းများ ရရှိပြီး ဝင်ငွေများ ကောင်းလာမည်။ ဆက်သွယ်ရေးလမ်းများ ကောင်းမွန်လာပါက ကုန်စည်များ မရွေး ကျွမ်းကျင်ရေး အကောင်းမပါ စားနပ်ရိက္ခာ နည်းပါးခြင်းများအဖို့ အားကောင်းကောင်းကုန် စက်ရုံ ဖွဲ့ ဖြိုးထိုးထက်စူ များ လည်ခြင်း ဆိုလေမည်







ပင့်လူအိမ် သုံးသတ်ခြင်း

ဆွေးနွေးခြင်းနှင့် ဆန်းစစ်ခြင်း

- အမျိုးသမီး များ မှာ ဦးဆောင်ခွင့် မှာ ၊ အဖွဲ့ အဖွဲ့ဝင် ပါဝင်မှုကို တွင်အား နည်းစေ တတ်ခြင်း အမျိုးသား များ မှာ ဦးဆောင်ခွင့် မှာ ပါဝင် ဆုံးဖြတ်ခွင့် မှာ တွင် အများဆုံး ဖြစ် ဖြစ် အမျိုးသမီးများ မှာ အိမ်မှု ကိစ္စ များ နှင့်သာ ကုန်ဆုံးပြုခွင့် အချိန်ကုန် နေ တတ် သည်။
- အမျိုးသမီး များ မှာ လုံခြုံမှု အား နည်း ခြင်းကြောင့် အိမ်တွင် သာ အချိန်ကုန် ၇ ခြင်း ၊ ပညာရေး အား နည်း ခြင်း ကြောင့် မပြောဆို ဂဲ ကာ ဗု ဦးဆောင် ခွင့် မှာ အဖွဲ့ အဖွဲ့ဝင် ပါဝင် ခွင့် တို့ မရှိပဲ နောက်ကျ ကျန်နေ ခြင်းတို့ ပြုစု နေ တတ် သည်။
- ကျေးရွာတွင် အမျိုးသမီး များ အား အဖွဲ့ အဖွဲ့ဝင် များ တွင် ပါဝင်ခွင့် ရှင့် ၊ ဦး ဆောင် ခွင့် ရှင့် နှင့် ဆုံးဖြတ်ချက် ချခွင့် ၊ ဥပ လုပ်ပေး ခြင်း ဖြင့် ဖွံ့ဖြိုးရေး လုပ်ငန်း များ ဆောင်ရွက် ကာ တွင် အမျိုးသမီး များ အား လက်တွေ့ခေါ်ခြင်းဖြင့် ကူညီ ခွင့် သည်။

<p>အင်းအခြစ်ထိန်းချုပ်မှုအဖွဲ့အစည်း</p>	<p>အဖွဲ့အစည်း</p>	<p>အဖွဲ့အစည်း</p>	<p>အဖွဲ့အစည်း</p>	<p>အဖွဲ့အစည်း</p>	<p>အဖွဲ့အစည်း</p>	<p>အဖွဲ့အစည်း</p>	<p>အဖွဲ့အစည်း</p>
<p>အင်းအခြစ်သုံးစွဲမှုအဖွဲ့အစည်း</p>	<p>အဖွဲ့အစည်း</p>	<p>အဖွဲ့အစည်း</p>	<p>အဖွဲ့အစည်း</p>	<p>အဖွဲ့အစည်း</p>	<p>အဖွဲ့အစည်း</p>	<p>အဖွဲ့အစည်း</p>	<p>အဖွဲ့အစည်း</p>



ပိုင်ဆိုင်မှု ဆင်းရဲခြင်း

ဆွေးနွေးခြင်း နှင့် ဆင်းရဲခြင်း

- △ မီးဖိုချောင် ၊ မာပ်ချုပ်စက် တို့ကို စာမျိုး သမီး များ မှ ဘိုးဖွဲ့ ကြသည် ထိန်းချုပ်ကြသည်။
- △ ကျွဲ၊ နွား ၊ စောလုံးကွင်း ၊ ဆိပ်စက် ၊ ထွန်စက် တို့ကို စာမျိုး သား များ မှ ဘိုးဖွဲ့ ကြခြင်း
- △ ဂေကန် ၊ ဘုန်းကြီးကျောင်း ၊ လယ် ၊ စာသင်ကျောင်း ၊ ထိန်းစား၊ စိုက်ပျိုး ၊ ဘုရားကျောင်း တို့ကို စာမျိုး သား ၊ သမီး တို့ မှ ဘိုးဖွဲ့ ကြသည်။
- △ ဘုန်းကြီး ကျောင်း ၊ စာသင်ကျောင်း ၊ ထိန်းစား ၊ ဘုရားကျောင်း ၊ စောလုံးကွင်း တို့ကို စာမျိုး သား ၊ သမီး တို့ မှ ထိန်းချုပ် ကြသည်။
- △ ဂေကန် ၊ လယ် ၊ စိုက်ပျိုး ၊ ကျွဲ၊ နွား ၊ ဆိပ်စက် ၊ လယ်ထွန်စက် တို့ကို စာမျိုး သား များ မှ ထိန်းချုပ် ကြသည်။
- \* စာမျိုး သမီး များ မှ ဘိုးဖွဲ့ ခြင်း ၊ စာကောင် အထည် ဖော် စောလုံးကွက် ခြင်း တို့ကို စာမျိုး သား များ နှင့် ထိန်းစား ဆွေးနွေး ခြင်းဖြင့် ဗဟိုဌာန များ ၊ စား ၊ ထိန်းစား ဘိုးဖွဲ့ ကြောင်း ဝိရှိနိုင်သည်။



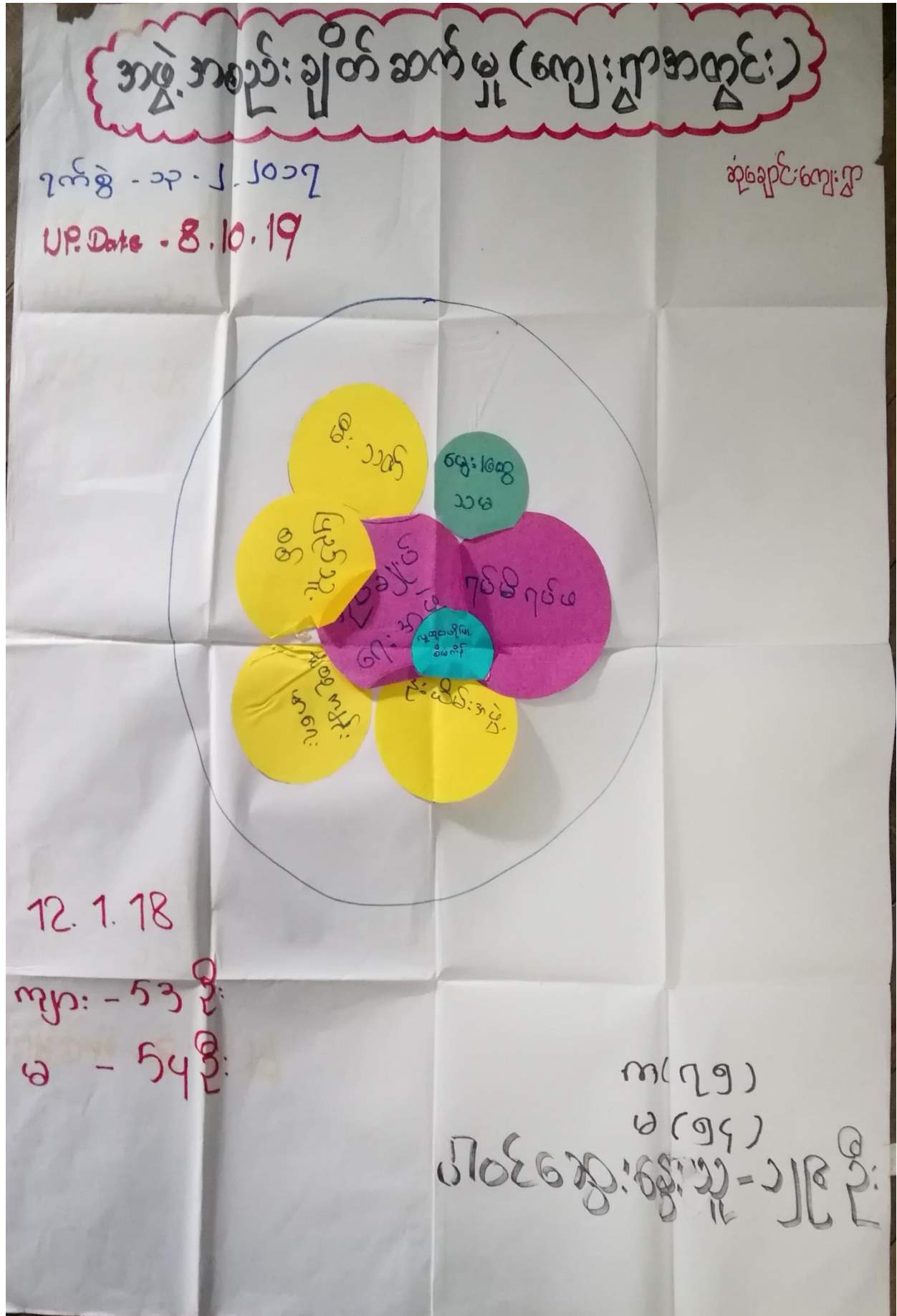

Date - 12.1.18

ကမ္ဘာ့ကမ္ဘာ့ချိတ်ဆက်မှုပုံစံ

ကျေးရွာ - ဆုံကျောင်း

ကျေးရွာ - တောင်ကလေး

ဆွေးနွေး ချက်ပြင် ဆေးဆေးချက်များ ( ဒုတိယနှစ်စစ်စစ် )

- ကျေးရွာ ကျေးရွာများ ၊ ၇၆၆၇၆၈ ကမ္ဘာ့လိုသည် ကျေးရွာ ကမ္ဘာ့  
လိုတွင် ဆေးရွက်ကုန်ကားကောင်း သော ကမ္ဘာ့များ ဖြစ်ကြသည်။
- ဇာတိအရပ် ၊ ဇီးသတ် ကမ္ဘာ့များလည်း ကျေးရွာကမ္ဘာ့ ကမ္ဘာ့များ ဖြစ်ပါ  
ဝင် လျှောက် မြင်သည်။
- ကျေးရွာကျေးရွာ / ကျေး သမ တို့သည် ဝင်ငွေထိုး နှစ်ကျက်ကျက်  
သည်။
- လျှောက်ကျက် မကျေး နှင့် နှင့် ယင်းကမ္ဘာ့များလည်း ဖြစ်သည်။
- ကျေးရွာ ကမ္ဘာ့ လျှောက်မဟုတ်ခြင်းကိုး ကမ္ဘာ့ကမ္ဘာ့ ကျေးရွာ ကမ္ဘာ့  
ကျက်ကျက်သား / ကမ္ဘာ့သမီး များ တူညီစွာ ပါဝင်ကြသည်။



၇။ကျေးရွာကော်မတီရွေးချယ်ခြင်းနှင့် ကျေးရွာဖွံ့ဖြိုးရေးအစီအစဉ် ဆောင်ရွက်မှုမှတ်တမ်းခါတ်ပုံများ



၈။ ကျေးရွာစီမံကိန်းအထောက်အကူပြုကော်မတီဝင်များစာရင်း

ကျေးရွာ စေတနာ့ဝန်ထမ်း ၊ ကျေးရွာ / အုပ်စု စီ/ ထောက်  
ကော်မတီဝင် အချက်အလက်များ

ရွာကင်းစာရင်းအုပ်စု

ကျေးရွာ	ကော်မတီအမည်	အမည်	ရန်နှုန်း
ဆုံချောင်း	စေတနာ့ဝန်ထမ်း	စမောင်မောင်ထွန်း	၀၇-၄၄၅၇၃၇၆၀၇
"	စေတနာ့ဝန်ထမ်း	ဒ်နီ. ဗြည့်စော	၀၇-၈၇၄၈၂၄၂၇၄
"	ကျေးရွာ စီ/ထောက်ကော်မတီ	မန်း. ဖြဝင်း	၀၇-၂၆၄၃၄၅၈၀၇
"	ကျေးရွာ စီ/ထောက် ကော်မတီ	ဒ်နီ. မေတ္တာ	၀၇-၂၆၆၃၅၅၀၈
"	ဝယ်ယူရေးဆပ်ကော်မတီ	မန်း. ဂျီမင်းဦး	၀၇-၆၇၁၂၂၁၄၁၇
"	ဝယ်ယူရေးဆပ်ကော်မတီ	ဒ်နီ. သန်းသန်းဖြူ	၀၇-၂၆၄၄၄၇၆၀၅
"	ဝယ်ယူရေးဆပ်ကော်မတီ		
"	လည်ပတ်ပြုပြင် ထိန်းသိမ်းခြင်း ဆပ်ကော်မတီ	မန်း. သန်းထွန်း	၀၇-၂၆၄၃၄၅၈၀၇
"	လည်ပတ်ပြုပြင် ထိန်းသိမ်းခြင်း ဆပ်ကော်မတီ	ဒ်နီ. မိချော	၀၇-၂၆၆၃၅၅၀၈
"	လည်ပတ်ပြုပြင် ထိန်းသိမ်းခြင်း ဆပ်ကော်မတီ		
"	ကျေးရွာဘဏ္ဍာရေး စာရေး	မန်း. မောင်သာ	၀၇-၄၀၂၇၃၀၆၅၁
"	စောင့်ကြည့်ကြီးကြပ်ရေး ဆပ်ကော်မတီ	မန်း. သန်းဝင်း	၀၇-၄၅၅၈၂၅၇၄၄
"	စောင့်ကြည့်ကြီးကြပ်ရေး ဆပ်ကော်မတီ	ဒေါ်ပန်းအုန်း	၀၇-၄၂၂၄၇၇၆၅၅
"	စောင့်ကြည့်ကြီးကြပ်ရေး ဆပ်ကော်မတီ		
"	ဝေဖန်အကြံပြုကိုယ်စားလှယ်	မန်း. ကျော်ဖြူ	၀၇-၄၀၂၇၃၀၆၅၁
"	ဝေဖန်အကြံပြုကိုယ်စားလှယ်	ဒ်နီ. မိချစ်	၀၇-၂၆၄၃၄၅၈၀၇



၉။ ကျေးရွာအခြေခံအချက်အလက်များ (ပုံစံ ၈ - ၁) ပထမနှစ် စက်ဝန်း

ပုံစံ - ၈ - ၁ ကျေးရွာအခြေခံအချက်အလက်များ (Form PC 1)

လမ်းညွှန်ချက်၊ ကျေးရွာတစ်ရွာသို့ ပထမဆုံးပိတ်ဆက်ရေး၊ သွားရောက်သောအခါ လူထုစည်းရုံးရေးမှူးသည် ကျေးရွာ  
ခေါင်းဆောင်များအား ကျေးရွာအချက်အလက်များကို မေတ္တာရပ်ခံ၍ တောင်းခံရသည်။ ဤအချက်အလက်များကို စီမံကိန်း  
ပိတ်ဆက်အစည်းဝေးပတ်ိုင်စီတောင်းခံရသည်။ စီမံကိန်းပိတ်ဆက်အစည်းဝေးတွင် လူထုစည်းရုံးရေးမှူးသည် ဤအချက်အလက်  
များအား စစ်ဆေးပြီး မှန်ကန်အောင်ပြုလုပ်ရမည်။ ပြီးနောက်တွင် လူထုစည်းရုံးရေးမှူးမှ သတင်းအချက်အလက်ထံသို့ Tablets မှ  
တစ်ဆင့် ဖြည့်သွင်းရမည်။

ကျေးရွာခေါင်းဆောင် အမည် <b>ဖခိုးဂေါ်မျိုးမောင်</b>	ကျေးရွာခေါင်းဆောင်၏ မှန်းနံပါတ် <b>၀၇ 49768147</b>	လူထုစည်းရုံးရေးမှူး၏ အမည် <b>စန္ဒာညွန့်</b>
ပြည်နယ်၊ တိုင်းဒေသကြီး <b>ကေတီ၊ ဟိုင်း</b>	မြို့နယ် <b>ငယ်တော</b>	ကျေးရွာအုပ်စု <b>စတင်ကလေး</b>
		ကျေးရွာ <b>ဆုံချောင်း</b>

က။ လူဦးရေ

လူမျိုးစု	အိမ်ထောင်စုအရေအတွက်	ကိုးကွယ်သည့်ဘာသာ	အိမ်ထောင်စုအရေအတွက်
လူမျိုးစု (၁) <b>ဗမာ</b>	<b>၁၉၃</b>	ဘာသာ (၁) <b>-ဗုဒ္ဓ</b>	<b>၁၈၀</b>
လူမျိုးစု (၂) <b>ဗမာ</b>		ဘာသာ (၂) <b>ရက်ဟန်</b>	<b>၁၃</b>
လူမျိုးစု (၃) -----		ဘာသာ (၃) -----	
လူမျိုးစုစုစု အခြား		ဘာသာစုစုစု အခြား	
အရေအတွက်			
မသန်စွမ်းသူများ	<b>၂၀</b>	<b>မိခင်-၁၉   အစ်မ-၁</b>	<b>၂၀</b>
သက်ကြီးရွယ်အိုများ (၆၅ နှစ် နှင့် အထက်)	<b>၃၂</b>	<b>မိခင်-၂၆   အစ်မ-၆</b>	<b>၂၆</b>
စစ်ဘေးရှောင် (သို့မဟုတ်) ရွှေ့ပြောင်းနေထိုင်၊ ပြောင်းရွှေ့			

လူဦးရေ	အမျိုးသား (အရေအတွက်)	အမျိုးသမီး (အရေအတွက်)	အိမ်ခြေအရေအတွက်
လူမျိုးစု (၁) ----- <b>ဗမာ</b>	<b>၄၄၂</b>	<b>၄၃၄</b>	<b>၁၆၄</b>
လူမျိုးစု (၂) -----			
လူမျိုးစု (၃) -----			
အခြား			
အိမ်ထောင်စွဲစီး	<b>၁၈၈</b>	<b>၅</b>	

(ခ) အခြေခံအဆောက်အအုံ အသုံးအဆောင်များ

စာသင်ကျောင်း	အမှတ် ခြံပိ	ကျန်းမာရေး	အမှတ် ခြံပိ	ဘာသာရေး အဆောက်အအုံများ	အမှတ် ခြံပိ
အထက်တန်းကျောင်း	n	ဆေးရုံ	n	စေတီ	၇
အလယ်တန်းကျောင်း	n	ကျန်းမာရေးဌာန	n	ဘုန်းကြီးကျောင်း	၂
မူလတန်းကျောင်း	✓	ကျန်းမာရေးဌာနခွဲ	၂	ဟိန္ဒူဘုရားကျောင်း	၂
မူကြိုကျောင်း	u	ဆေးပေးခန်း	u	ခရစ်ယာန်ကျောင်း	၂
အခြား <b>- ၂၆</b>	✓	အခြား	u	ဝါဒ	၂
မှတ်ချက်		မှတ်ချက်		အခြား	၂
				မှတ်ချက်	

(ဂ) ကျွမ်းကျင်သူများမှတ်တမ်း (ကျေးရွာတွင်နေထိုင်သော သို့မဟုတ် တပြားရွာမှလာရောက်သောကျွမ်းကျင်သူများ)

(၁) စာသင်ကျောင်း	(၂) ကျန်းမာရေး		(၃) လက်မှုပညာရှင်					
	ရွာတွင်နေထိုင်သူ	အပြားရွာမှလာသူ	ရွာတွင်နေထိုင်သူ	အပြားရွာမှလာသူ				
မူလတန်းနိမ့်ဆရာ/မ	✓	✓	ဆရာဝန်	၈	၇	လက်သမား	၇	၈
အထက်တန်းနိမ့်ဆရာ/မ	၂	၂	လက်ထောက်ကျန်းမာရေးမှူး	၂	၂	ဖန်ချ	၂	၂
အလယ်တန်းနိမ့်ဆရာ/မ	၇	၇	အမျိုးသမီးကျန်းမာရေးဆရာမ	၈	၇	လှုပ်စစ်ကျွမ်းကျင်သမား	၇	၈
မှတ်တမ်းဆရာ/မ	✓	၂	သားဖွားဆရာမ	၂	၂	ရေပိုက်သူသည်	၂	၂
အခြား	၂	၂	ပြည်သူ့ကျန်းမာရေးလုပ်သားမှတ်တမ်း	၀	၂	ကျေးပြင်ဆရာမှတ်တမ်း	၂	၀

(ဃ) ကျေးရွာသို့ ရောက်ရှိနိုင်သည့် လမ်းအခြေအနေ / ကျေးရွာတစ်ရွာသည် ၎င်း၏ ကျေးရွာအုပ်စုနှင့် ဆက်သွယ်ထားသော လမ်းအခြေအနေ (အောက်ပါတို့ကိုပိုင်းပါ)

ကျောက်ကြမ်းလမ်း: ကတ္တရာလမ်း: တွန်ကရစ်လမ်း: မော်တော်ဆိုင်ကယ်လမ်း:  
 ကျောက်ခင်းလမ်း: ခြေသားလမ်း: ✓ လူသွားလမ်း: အခြား: \_\_\_\_\_

(င) ကျေးရွာခွဲခြားမှု စီမံချက်

(၁) လူထုဝဟိုပြုစီမံကိန်းပထဝီပုံ ဤကျေးရွာတွင်ကျေးရွာခွဲခြားမှု စီမံချက်ရှိခဲ့ပါသလား? ပိုင်းပါ  
ရှိပါသည်/မရှိပါ/မသိပါ  
 (၂) ရှိခဲ့ပါလျှင် ဤစီမံချက်ကို မည်သည့် ခုနှစ်တွင်ပြင်ဆင်ခဲ့ပါသနည်း? နှစ်-----/မသိပါ  
 (၃) ဤစီမံချက်ကို ပြုနယ်မှုအတည်ပြုခဲ့ပါသလား? ပြုခဲ့ပါသည်/မပြုခဲ့ပါ /မသိပါ

(စ) ခရီးအကွာအဝေး

(၁) ဤကျေးရွာ၏ ဝဟိုမှ ၎င်းကျေးရွာအုပ်စု၏ ဝဟိုအထိ ခရီးပိုင်းမည်မျှကွာဝေးသနည်း? မိုင် ၅.၈၅ /မသိပါ  
 (၂) ဤကျေးရွာမှ ၎င်းကျေးရွာအုပ်စု၏ ဝဟိုအထိ သွားလာရာတွင် ကြာမြင့်သည့် အချိန်: \_\_\_\_\_

ခြောက်သွေ့ ရာသီတွင် ကြာချိန်: ၅၂ မိနစ် ----- ထော်လာဂျီ/မော်တော်ဆိုင်ကယ်/ခြေလျင်/လား/မော်တော်ဘုတ်/  
 အခြား: \_\_\_\_\_  
 မိုးရာသီတွင် ကြာချိန်: ၃၀ မိနစ် ----- ထော်လာဂျီ/မော်တော်ဆိုင်ကယ်/ခြေလျင်/လား/မော်တော်ဘုတ်/  
 အခြား: \_\_\_\_\_

(ဆ) ပတ်ဝန်းကျင်ဆိုင်ရာ သဘာဝဘေးအန္တရာယ်

ဤကျေးရွာတွင် ရေကြီးခြင်းကဲ့သို့ သဘာဝဘေးအန္တရာယ် ကျရောက်စူးခြင်း ရှိပါသလား: မရှိပါ ✓ ရှိပါသည် ရှိလျှင် ဖော်ပြပါ -----

(ဇ) ကျေးရွာတွင် ခွဲစည်းထားသော အဖွဲ့အစည်းများ

လူထုဝဟိုပြုစီမံကိန်းပထဝီပုံ ဤကျေးရွာတွင် ကျေးရွာခွဲခြားရေးအတွက် အစိုးရ (သို့) ရွာသားများကိုယ်တိုင်(သို့) စီမံကိန်းတစ်ခုခုမှ ခွဲစည်းထားသည့် အဖွဲ့အစည်းများ ရှိပါသလား: \_\_\_\_\_

(ဈ) ၆ ဖွဲ့ / ၈ ကွယ်လွန်  
 (၂) -----

(ဍ) အထွေထွေအုပ်ချုပ်ရေး ဦးစီးဌာန (GAD) မှ မှတ်တမ်းတင်ထားခြင်း

ဤကျေးရွာသည် အထွေထွေအုပ်ချုပ်ရေး ဦးစီးဌာန (GAD) မှ မှတ်တမ်းတင်ထားမှု ရှိပါသလား: မရှိပါ ရှိပါသည်

ကျေးရွာခေါင်းဆောင်  
 အမည် မနိုးလော်မျိုးအောင်  
 လက်မှတ် *[Signature]*  
 နေ့စွဲ 13.2.2017

လူထုစည်းရုံးရေးမှူး  
 အမည် *[Signature]*  
 လက်မှတ် *[Signature]*  
 နေ့စွဲ 13.2.2017



ကျေးရွာအခြေခံအချက်အလက်များ (ပုံစံ ၈ - ၁) ဒုတိယနှစ် စက်ဝန်း

ပုံစံ - ၈ - ၁ ကျေးရွာအခြေခံအချက်အလက်များ (Form PC 1)

လယ်ယာများ၊ ကျေးရွာအုပ်စု၊ ပထမဆုံးပိတ်ဆက်စဉ်၊ လူဦးရေစာရင်းအရ၊ လူထုစည်းရုံးရေးများသည် ကျေးရွာအခြေခံအချက်အလက်များကို ပေးအောင်ပေးရန် တောင်းဆိုရသည်။ ဤအချက်အလက်များကို စီမံကိန်း၊ မိတ်ဆက်အစည်းအဝေးပေးပို့ပေးရန် တောင်းဆိုရသည်။ စီမံကိန်းပိတ်ဆက်အစည်းအဝေးတွင် လူထုစည်းရုံးရေးများသည် ဤအချက်အလက်များအား စစ်ဆေးပြီး မှန်ကန်အောင်ပြုလုပ်ရမည်။ ပြီးနောက်တွင် လူထုစည်းရုံးရေးများ သတင်းအချက်အလက်သို့ Tablets မှ သတင်း ပြန်လွှတ်ရမည်။

ကျေးရွာအခြေခံအချက် အမည် <b>မင်းကော်ရွာ</b>	ကျေးရွာအခြေခံအချက်၏ မှန်ကန်မှု <b>၀၇၂၅၀၅၇၅၀၇၁</b>	လူထုစည်းရုံးရေးများ၏ အမည် <b>ဒေါ်သန်းသန်း ယု</b>
ပြည်နယ်၊တိုင်း၊ခရိုင်၊ကျေးရွာ	မြို့နယ်	ကျေးရွာအုပ်စု
<b>ဧရာဝတီ</b>	<b>ယုစော</b>	<b>ကော်ကော</b>

က၊ လူဦးရေ

လူဦးရေ	အိမ်ထောင်စုအရေအတွက်	ကိုးကွယ်သည့်ဘာသာ	အိမ်ထောင်စုအရေအတွက်
လူဦးရေ (၁) - <b>ကျား</b>	<b>193</b>	ဘာသာ (၁) - <b>ဗုဒ္ဓ/အစ္စလာမ်</b>	<b>193</b>
လူဦးရေ (၂) - <b>မိန်းမ</b>	<b>193</b>	ဘာသာ (၂) - <b>ဗုဒ္ဓ/အစ္စလာမ်</b>	<b>193</b>
လူဦးရေ (၃) - <b>အခြား</b>		ဘာသာ (၃) - <b>အခြား</b>	
လူဦးရေစုစု အခြား		ဘာသာစုစု အခြား	
ပသန်စွမ်းသူများ	<b>20</b>	<b>ဗုဒ္ဓ</b>	<b>20</b>
သက်ကြီးရွယ်အိုများ (၆၅ နှစ် နှင့် အထက်)	<b>32</b>	<b>ဗုဒ္ဓ</b>	<b>32</b>
စစ်ဘေးရှောင် (သို့မဟုတ်) ရွှေ့ပြောင်းနေထိုင်၊ ပြောင်းရွှေ့	<b>-</b>	<b>-</b>	<b>-</b>

လူဦးရေ	အမျိုးသား (အရေအတွက်)	အမျိုးသမီး (အရေအတွက်)	အိမ်ခြေအရေအတွက်
လူဦးရေ (၁) - <b>ကျား</b>	<b>452</b>	<b>434</b>	<b>162</b>
လူဦးရေ (၂) - <b>မိန်းမ</b>	<b>434</b>	<b>434</b>	<b>162</b>
လူဦးရေ (၃) - <b>အခြား</b>			
အခြား			
အိမ်ထောင်စုဦးစီး	<b>184</b>	<b>9</b>	<b>193</b>

(ခ) အခြေခံအဆောက်အအုံ အသုံးအဆောင်များ

စာသင်ကျောင်း	အမှတ်ခြံမိ		အမှတ်ခြံမိ	ဘာသာရေး အဆောက်အအုံများ	
	ကျန်းမာရေး	အခြား		အမှတ်ခြံမိ	အခြား
အထက်တန်းကျောင်း	၈	ဆေးရုံ	၈	စေတီ	၇
အလယ်တန်းကျောင်း	၈	ကျန်းမာရေးဌာန	၈	ဘုန်းကြီးကျောင်း	✓
မူလတန်းကျောင်း	✓	ကျန်းမာရေးဌာနခွဲ	၈	ဟိန္ဒူဘုရားကျောင်း	၂
မူကြိုကျောင်း	၂	ဆေးပေးခန်း	၂	ဓရင်ယာန်ကျောင်း	၂
အခြား	၂	အခြား	၂	ဗလီ	၂
မှတ်ချက်		မှတ်ချက်		အခြား	၃
				မှတ်ချက်	

(ဂ) ကျွမ်းကျင်သူများမှတ်တမ်း (ကျေးရွာတွင်နေထိုင်သော ယုံ့မယုတ် တာဝန်ရှိသူများမှသာ ရောက်သော ကျွမ်းကျင်သူများ)

(ခ) စာသင်ကျောင်း	(၂) ကျန်းမာရေး		(၃) လတ်မှည့်တာဝန်					
	ရွာတွင်နေထိုင်သူ	အခြားရွာမှလာသူ	ရွာတွင်နေထိုင်သူ	အခြားရွာမှလာသူ	ရွာတွင်နေထိုင်သူ	အခြားရွာမှလာသူ		
ပုလဲတန်းပြတန်း/ပ	✓	✓	ဆရာဝန်	၈	၇	လက်သမား	၇	၈
အထက်တန်းပြတန်း/ပ	✓	✓	လက်ထောက်ကျန်းမာရေးမှူး	၂	၂	ပန်းချီ	၂	၂
အလယ်တန်းပြတန်း/ပ	✓	✓	အမျိုးသမီးကျန်းမာရေးဆရာမ	၈	၇	လျှပ်စစ်ကျွမ်းကျင်ပညာရှင်	၇	၈
ပျက်ပြတ်/ပ	✓	✓	သားရွာဆရာမ	၂	၂	ရေကန်သူယ်သူ	၂	၂
အခြား	✓	✓	ပြည်သူ့ကျန်းမာရေးလုပ်သားမှတ်တမ်း	၀	၀	ကော်ပြင်ဆရာ	၀	၀
မှတ်တမ်း						မှတ်တမ်း		

(ဃ) ကျေးရွာအုပ်စုအဖွဲ့ဝင်များသည် လမ်းအခြေအနေ /ကျေးရွာတစ်ရွာသည် ၎င်း၏ ကျေးရွာအုပ်စုနှင့် ဆက်သွယ်ထားသော လမ်းအခြေအနေ (အောက်ပါတို့ကို ဝိုင်းပါ)

ကျောက်ကြမ်းလမ်း: \_\_\_\_\_ ကတ္တရာလမ်း: \_\_\_\_\_ ကွန်ကရစ်လမ်း: \_\_\_\_\_ မော်တော်ဆိုင်ကယ်လမ်း: \_\_\_\_\_  
 ကျောက်စင်းလမ်း: \_\_\_\_\_ မြေသားလမ်း: ✓ လှသွားလမ်း: \_\_\_\_\_ အခြား: နှစ်လမ်းသွားအိုး (၂၀၁၅)

(င) ကျေးရွာဖွံ့ဖြိုးမှုစီမံချက်

(၁) လူထုဝတ်ပြုစီမံကိန်းမတိုင်မီ ဤကျေးရွာတွင်ကျေးရွာဖွံ့ဖြိုးမှု စီမံချက်ရှိခဲ့ပါသလား? ရင်းပါ  
 ရှိပါသည်/မရှိပါ/မသိပါ  
 (၂) ရှိခဲ့ပါလျှင် ဤစီမံချက်ကို မည်သည့် နှစ်တွင်ပြင်ဆင်ခဲ့ပါသနည်း? ၂၀၁၀  
 နှစ်/မသိပါ  
 (၃) ဤစီမံချက်ကို ဖြည့်စွက်မှုအတည်ပြုခဲ့ပါသလား? ပြုခဲ့ပါသည်/မပြုခဲ့ပါ/မသိပါ

(စ) ခရီးအကွာအဝေး

(၁) ဤကျေးရွာအုပ်စုမှ ၎င်းကျေးရွာအုပ်စုအထိ ခရီးခိုင်းပတ်ပတ်အကွာအဝေးသနည်း? ခိုင်း မိုင်/မသိပါ  
 (၂) ဤကျေးရွာမှ ၎င်းကျေးရွာအုပ်စုအထိ သွားလာရာတွင်ကြာမြင့်သည့်အချိန်:

ခြောက်သွေ့ရာသီတွင်ကြာချိန် ၂၀ မိနစ် ထော်လာရုံ/မော်တော်ဆိုင်ကယ်/ခြေလျင်/လား/မော်တော်ဘုတ်/အခြား: \_\_\_\_\_  
 မိုးရာသီတွင်ကြာချိန် ၃၀ မိနစ် ထော်လာရုံ/မော်တော်ဆိုင်ကယ်/ခြေလျင်/လား/မော်တော်ဘုတ်/အခြား: \_\_\_\_\_

(ဆ) ပတ်ဝန်းကျင်ဆိုင်ရာ သဘာဝဘေးအန္တရာယ်

ဤကျေးရွာတွင် ရေကြီးခြင်းကိုသို့ သဘာဝဘေးအန္တရာယ်ကျရောက်စွမ်းခြင်း ရှိပါသလား? မရှိပါ ရှိပါသည် ရှိလျှင်ဖော်ပြပါ \_\_\_\_\_

(ဇ) ကျေးရွာတွင် ဖွဲ့စည်းထားသော အဖွဲ့အစည်းများ

လူထုဝတ်ပြုစီမံကိန်းမတိုင်မီ ဤကျေးရွာတွင် ကျေးရွာဖွံ့ဖြိုးရေးအတွက် အစိုးရ (သို့) ရွာသားများကိုင်ဆောင်(သို့) စီမံကိန်းဆောင်ရွက်ခဲ့ဖူးသည့် အဖွဲ့အစည်းများရှိပါသလား? \_\_\_\_\_

(၁) \_\_\_\_\_  
 (၂) \_\_\_\_\_

(ဈ) အထွေထွေအုပ်ချုပ်ရေး ဦးစီးဌာန (GAD) မှ မှတ်တမ်းတင်ထားခြင်း  
 ဤကျေးရွာသည် အထွေထွေအုပ်ချုပ်ရေး ဦးစီးဌာန (GAD) မှ မှတ်တမ်းတင်ထားမှု ရှိပါသလား? မရှိပါ ရှိပါသည် \_\_\_\_\_



ကျေးရွာခေါင်းဆောင်  
မိုးလင်းဇော်  
 (ပန်းစမ်းစင်း)  
 ၂၀. ၁. ၁၈ အုပ်ချုပ်ရေးမှူး  
 တောင်ကလေးကျေးရွာအုပ်စု  
 ငပတောမြို့နယ်

လူထုစည်းရုံးရေးမှူး  
 အမည် ဒေါ်သန်းသန်းဗျ  
 လက်မှတ် yu  
 နေ့စွဲ ၂၀. ၁. ၂၀၁၈



ကျေးရွာအခြေခံအချက်အလက်များ (ပုံစံ ၈ - ၁) တတိယနှစ် စက်ဝန်း

ပုံစံ - ၈ - ၁ ကျေးရွာအခြေခံအချက်အလက်များ (Form PC 1)

လယ်ညှန်ရွက်၊ ကျေးရွာထင်ရှားသည့် ပထမဆုံးဖိတ်ဆက်ရေး သွားရောက်သောအခါ လူထုစည်းရုံးရေးများသည် ကျေးရွာ ဧဝါးအထောက်အထား ကျေးရွာအချက်အလက်များကို ပေးအောင်ပေးရန် တောင်းဆိုရသည်။ ဤအချက်အလက်များကို စီမံကိန်း ဝိတ်ဆက်အစည်းအဝေးတွင် တောင်းဆိုရမည်။ စီမံကိန်းဝိတ်ဆက်အစည်းအဝေးတွင် လူထုစည်းရုံးရေးများသည် ဤအချက်အလက် များအား စစ်ဆေးပြီး မှန်ကန်အောင်ပြုလုပ်ရမည်။ ဤအချက်အလက်တွင် လူထုစည်းရုံးရေးများမှ သတင်းအချက်အလက်ထိသည့် Tablets မှ ထုတ်ဖော် ဖြည့်သွင်းရမည်။

ကျေးရွာခေါင်းဆောင် အမည် <b>ဦးကောင့်စွယ်</b>	ကျေးရွာခေါင်းဆောင်၏ ဝန်နံပါတ် <b>၀၅ ၆၅၅၇၇၄၃၆၄</b>	လူထုစည်းရုံးရေးမှူး၏ အမည် <b>ဦးကောင့်စွယ်</b>
ပြည်နယ်တိုင်းဒေသကြီး <b>ရှေ့ထိုး</b>	မြို့နယ် <b>ဗဟန်း</b>	ကျေးရွာအုပ်စု <b>ကောင့်ကလေး</b>
		ကျေးရွာ <b>အုံရွာစင်</b>

က၊ လူဦးရေ

လူမျိုးစု	အိမ်ထောင်စုအရေအတွက်	ကိုးကွယ်သည့်ဘာသာ	အိမ်ထောင်စုအရေအတွက်
လူမျိုးစု (၁) - <b>ကရင်</b>	<b>၇၅၇</b>	ဘာသာ (၁) - <b>ဗုဒ္ဓ</b>	<b>၁၅၇</b>
လူမျိုးစု (၂) - <b>ကရင်</b>	<b>၄</b>	ဘာသာ (၂) - <b>ဗုဒ္ဓ</b>	<b>၄</b>
လူမျိုးစု (၃) -		ဘာသာ (၃) -	
လူမျိုးစုစရာ		ဘာသာစရာ	
အခြား			
	အရေအတွက်		
မသင့်စွမ်းသူများ	<b>၈</b>		
သက်ကြီးရွယ်အိုများ (၆၅ နှစ် နှင့် အထက်)	<b>၅၅</b>		

138

အဖွဲ့အစည်း		အဖွဲ့အစည်း	အဖွဲ့အစည်း
	(အဖွဲ့အစည်း)	(အဖွဲ့အစည်း)	
လူဦးရေ			
လူဦးရေ (၁)	၇၇၆	၇၇၆	
လူဦးရေ (၂)			
လူဦးရေ (၃)			
အခြား			
စီမံကိန်းဦးစီး			

(၁) အဖွဲ့အစည်းအစဉ် အဖွဲ့အစည်းများ

အဖွဲ့အစည်း	အဖွဲ့ ဦးစီး	ကျန်းမာရေး	အဖွဲ့ ဦးစီး	ဘာသာရေး အဖွဲ့အစည်း	အဖွဲ့ ဦးစီး
အထက်တန်းကျောင်း	<input type="checkbox"/>	မရှိ	<input type="checkbox"/>	မရှိ	<input type="checkbox"/>
အောက်တန်းကျောင်း	<input checked="" type="checkbox"/>	ကျန်းမာရေးဌာန	<input type="checkbox"/>	ဘုန်းကြီးကျောင်း	<input checked="" type="checkbox"/>
မှလကျောင်း	<input type="checkbox"/>	ကျန်းမာရေးဌာန	<input type="checkbox"/>	ဟိန္ဒူဘုရားကျောင်း	<input type="checkbox"/>
ပျဉ်းကျောင်း	<input type="checkbox"/>	အထောက်အပံ့	<input type="checkbox"/>	ရေပေးစနစ်	<input type="checkbox"/>
အခြား	<input type="checkbox"/>	အခြား	<input type="checkbox"/>	မရှိ	<input type="checkbox"/>
				အခြား	<input type="checkbox"/>
မှတ်စုတ် ၅၇၆		မှတ်စုတ်		မှတ်စုတ်	



(၁) ကွယ်လွင်သူများမှတ်တမ်း (ကျေးရွာတွင်နေထိုင်သော သို့မဟုတ် တပြည်ရွာမှလာရောက်သော ကွယ်လွင်သူများ)

(၁) စတင်ကွယ်လွင်		(၂) ကျန်သေရာ			(၃) လက်မှတ်ထုတ်		
စတင်ကွယ်လွင်	အကြောင်း	နေရာ	စတင်ကွယ်လွင်	အကြောင်း	နေရာ	စတင်ကွယ်လွင်	အကြောင်း
<input checked="" type="checkbox"/>	အသက်ကြီး	အသက်ကြီး	<input type="checkbox"/>	အသက်ကြီး	အသက်ကြီး	<input checked="" type="checkbox"/>	အသက်ကြီး
<input type="checkbox"/>	အသက်ကြီး	အသက်ကြီး	<input type="checkbox"/>	အသက်ကြီး	အသက်ကြီး	<input checked="" type="checkbox"/>	အသက်ကြီး
<input checked="" type="checkbox"/>	အသက်ကြီး	အသက်ကြီး	<input type="checkbox"/>	အသက်ကြီး	အသက်ကြီး	<input type="checkbox"/>	အသက်ကြီး
<input checked="" type="checkbox"/>	အသက်ကြီး	အသက်ကြီး	<input type="checkbox"/>	အသက်ကြီး	အသက်ကြီး	<input type="checkbox"/>	အသက်ကြီး
<input type="checkbox"/>	အသက်ကြီး	အသက်ကြီး	<input checked="" type="checkbox"/>	အသက်ကြီး	အသက်ကြီး	<input type="checkbox"/>	အသက်ကြီး
<input type="checkbox"/>	အသက်ကြီး	အသက်ကြီး	<input type="checkbox"/>	အသက်ကြီး	အသက်ကြီး	<input type="checkbox"/>	အသက်ကြီး

(၁၀) ကျေးရွာသို့ ရောက်ရှိနိုင်သည့် လမ်းအခြေအနေ ၊ ကျေးရွာတစ်ရွာသည် ဝန်းရံ ကျေးရွာအုပ်စုနှင့် ဆက်သွယ်လာသော လမ်းအခြေအနေ (အောက်ဖော်ပြပါအတိုင်း)

ကျေးရွာကြိုလမ်း ၊ ကတ္တရာလမ်း ၊ ကွန်ကရစ်လမ်း ၊ ခက်ခဲစက်ဆိုင်ကမ်းလမ်း  
 ကျေးရွာခင်းလမ်း ၊ ဝဋ်သားလမ်း ၊ လှေလှော်လမ်း ၊ အခြား \_\_\_\_\_

(၁၁) ကျေးရွာရှိ နေထိုင်မှု

(၁) လူထုဝေဖန်ခြင်းကို မိမိတို့ ဤကျေးရွာတွင် ကျေးရွာရှိ နေထိုင်မှု ဝေဖန်မှု ပြုလုပ်သလား?  ဝေဖန်မှု ပြုလုပ်ပါသည်

(၂) နိမ့်ပါလျှင် ဤစီမံချက်ကို မည်သည့် နေ့ရက်တွင်ပြင်ဆင်ရမည်နည်း? နေ့ ၀၅/၁၉ /မသိပါ

(၃) ဤစီမံချက်ကို ခြုံငုံဆောင်ရွက်နိုင်ပါသလား? ပြုမိသည့်/မပြုမိပါ /မသိပါ

(စ) လိုအပ်သော အခွင့်အလမ်း

(၁) ဤကျေးရွာအုပ်စုမှ ရင်းနှီးမြှုပ်နှံမှုအဖွဲ့အစည်းတို့၏ အဖွဲ့ဝင်များက အသုံးပြုနိုင်ပါသလား? နေ့ ၀၅/၁၉ /မသိပါ

(၂) ဤကျေးရွာမှ ရင်းနှီးမြှုပ်နှံမှုအဖွဲ့အစည်းအဖွဲ့အစည်းများအား အသုံးပြုနိုင်ပါသလား?

ရေကန်အသုံးပြုခြင်း ၃၀ mins ----- ထောက်လှမ်း/မောက်ဆိုင်ကယ်/ရေကန်/လမ်း/မောက်ဆိုင်/ဘုတ်/

မိုးရေသိုလှောင်ခြင်း ၃၀ mins ----- အခြား ----- ထောက်လှမ်း/မောက်ဆိုင်ကယ်/ရေကန်/လမ်း/မောက်ဆိုင်/ဘုတ်/

အခြား -----

(ဆ) ပတ်ဝန်းကျင်ဆိုင်ရာ သဘာဝဘေးအန္တရာယ်

ဤကျေးရွာတွင် ဖြစ်ပေါ်နိုင်သည့် သဘာဝဘေးအန္တရာယ်များကို အောက်ဖော်ပြပါ နည်းတို့ဖြင့် ရှိပါသလား။

မရှိပါ  ရှိပါသည်  ရှိလျှင် ဖော်ပြပါ - မောက်ဆိုင်ကယ်/ရေကန်/လမ်း/မောက်ဆိုင်/ဘုတ်

(ဇ) ကျေးရွာတွင် ဖွဲ့စည်းထားသော အဖွဲ့အစည်းများ

လူထုထုတ်ပြန်စီမံကိန်းမဟုတ်ဘဲ ဤကျေးရွာတွင် ကျေးရွာဖွံ့ဖြိုးရေးအဖွဲ့အစည်း အစိုးရ (သို့) ရွာသားများကိုယ်တိုင် (သို့) စီမံကိန်းဆောင်ရွက်မှု ဖွဲ့စည်းထားသည့် အဖွဲ့အစည်းများရှိပါသလား။

(၁) ----- မရှိပါ -----

(၂) -----

(ဈ) အထွေထွေအုပ်ချုပ်ရေး ဦးစီးဌာန (GAD) မှ မှတ်တမ်းတင်ထားခြင်း

ဤကျေးရွာသည် အထွေထွေအုပ်ချုပ်ရေး ဦးစီးဌာန (GAD) မှ မှတ်တမ်းတင်ထားမှု ရှိပါသလား။



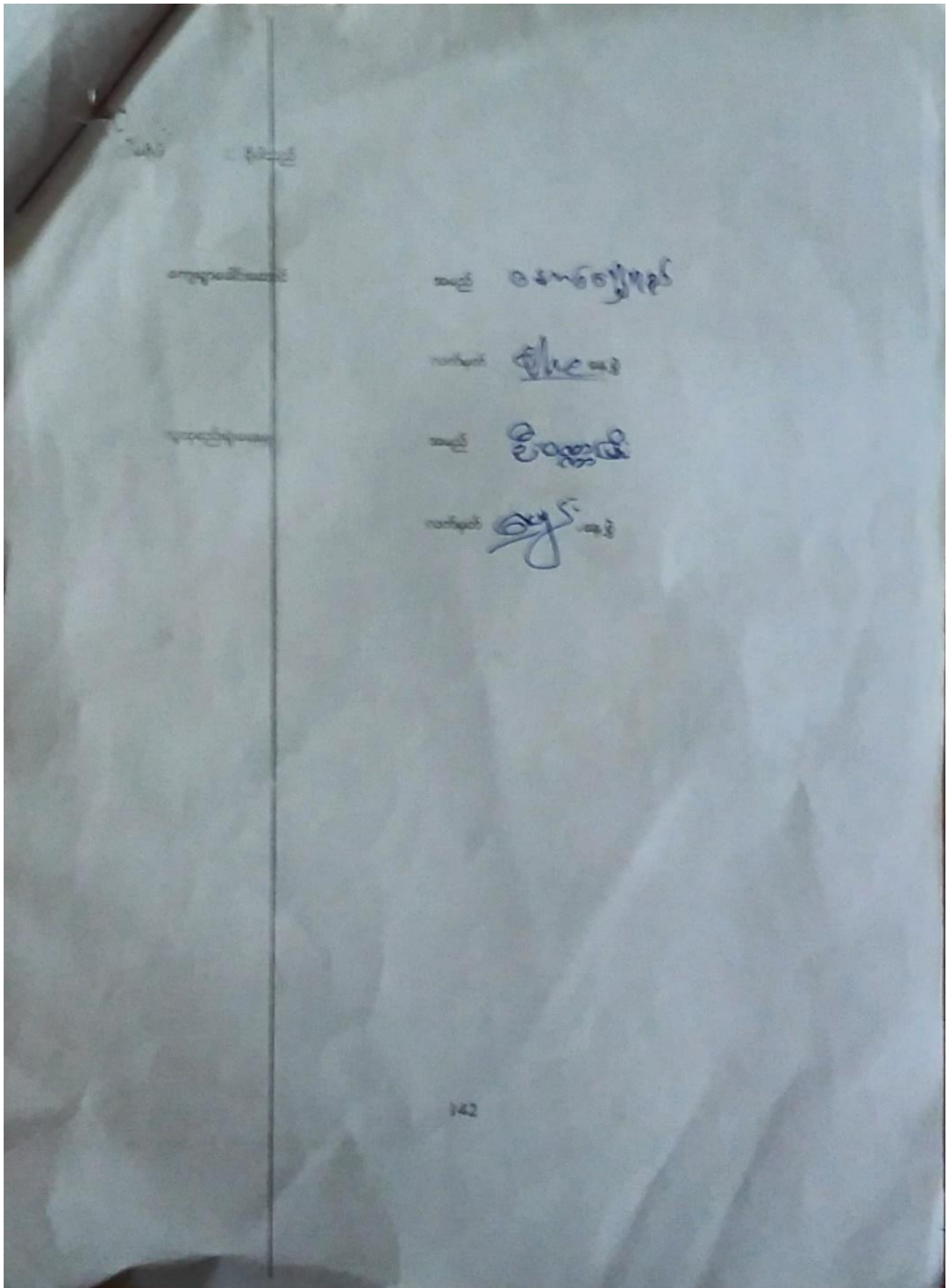





စစ်ဆေးရောင်	
-------------	--

	အမျိုးသား(အရေအတွက်)	အမျိုးသမီး(အရေအတွက်)	စုစုပေါင်းအရေအတွက်
လူဦးရေ	458	429	887
လူမျိုးစု (၁)-ကရင်	458	429	887
လူမျိုးစု (၂)-----			
လူမျိုးစု (၃)-----			
အခြား			
အိမ်ထောင်ဦးစီး	192	10	202

(ခ)အခြေခံအဆောက်အအုံ အသုံးအဆောင်များ

စာသင်ကျောင်း	အမှတ် ခြံပိ	ကျန်းမာရေး	အမှတ် ခပ်ပါ	ဘာသာရေးအဆောက် အအုံများ	အမှတ် ခြံပိ
အထက်တန်းကျောင်း	<input type="checkbox"/>	ဆေးရုံ	<input type="checkbox"/>	စေတီ	<input type="checkbox"/>
အလယ်တန်းကျောင်း	<input type="checkbox"/>	ကျန်းမာရေးဌာန	<input type="checkbox"/>	ဘုန်းကြီးကျောင်း	<input checked="" type="checkbox"/>
မူလတန်းကျောင်း	<input checked="" type="checkbox"/>	ကျန်းမာရေးဌာနခွဲ	<input type="checkbox"/>	ဟိန္ဒူဘုရားကျောင်း	<input type="checkbox"/>
မူကြိုကျောင်း	<input checked="" type="checkbox"/>	ဆေးပေးခန်း	<input type="checkbox"/>	ခရစ်ယာန်ကျောင်း	<input type="checkbox"/>
အခြား	<input type="checkbox"/>	အခြား	<input type="checkbox"/>	ဓလီ	<input type="checkbox"/>
ဖူဖွယ်ကျောင်း	<input checked="" type="checkbox"/>			အခြား	<input type="checkbox"/>
မှတ်ချက်		မှတ်ချက်		မှတ်ချက်	

[Type text]

(ဂ)ကျွမ်းကျင်သူများမှတ်တမ်း (ကျေးရွာတွင်နေထိုင်သော သို့မဟုတ် အခြားရွာမှလာရောက်သောကျွမ်းကျင်သူများ)

(ခ) စာသင်ကျောင်း			(၂) ကျန်းမာရေး			(၃) လက်မှုပညာရှင်		
	ရွာတွင်နေထိုင်သူ	အခြားရွာမှလာသူ		ရွာတွင်နေထိုင်သူ	အခြားရွာမှလာသူ		ရွာတွင်နေထိုင်သူ	အခြားရွာမှလာသူ
မှလတန်းပြဆရာ/မ	✓	✓	ဆရာဝန်	□	□	လက်သမား	✓	□
အထက်တန်းပြဆရာ/မ	□	□	လက်ထောက်ကျန်းမာရေးမှူး	□	□	ပန်းရံ	✓	□
အလယ်တန်းပြဆရာ/မ	✓	✓	အမျိုးသမီးကျန်းမာရေးဆရာမ	□	□	လျှပ်စစ်ကျွမ်းကျင်ပီးသမား	□	✓
မူကြံဆရာ/မ	✓	□	သားဖွားဆရာမ	□	□	ရေပိုက်သွယ်သူ	□	✓
အခြား	□	□	ပြည်သူ့ကျန်းမာရေးလုပ်သား	□	□	စက်ပြင်ဆရာ	□	✓
မှတ်ချက်			မှတ်ချက်			မှတ်ချက်		

(ဃ) ကျေးရွာသို့ ဖောက်ခွဲနိုင်သည့်လမ်းအခြေအနေ / ကျေးရွာတစ်ရွာသည် ၎င်း၏ကျေးရွာအုပ်စုနှင့် ဆက်သွယ်ထားသောလမ်းအခြေအနေ (အောက်ပါတို့ကိုပိုင်ဆိုင်ပါ)

- ကျောက်ကြမ်းလမ်း
- ကတ္တရာလမ်း
- ကျွန်းကရစ်လမ်း
- ဖော်တော်ဆိုင်ကယ်လမ်း
- မကျောက်ခင်းလမ်း
- မမြဲသားလမ်း
- လှသွားလမ်း
- အခြား \_\_\_\_\_

(င) ကျေးရွာဖွံ့ဖြိုးမှုစီမံချက်

ပိုင်ဆိုင်

(၁) လူထုဝတ်ပြုစီမံကိန်းမထောင်မှီ ဤကျေးရွာတွင်ကျေးရွာဖွံ့ဖြိုးမှုစီမံချက်ရှိပါသလား? ရှိပါသည်/မရှိပါ/မသိပါ

(၂) ဖွံ့ဖြိုးရေး ဤစီမံချက်ကို မည်သည့် ခုနှစ်တွင်ပြင်ဆင်ခဲ့ပါသနည်း? နှစ် 2013 / မသိပါ

(၃) ဤစီမံချက်ကို ဖြန့်နယ်ပေးအောင်ပြုခဲ့ပါသလား? ဖြန့်ပေးသည်/မဖြန့်ပေးပါ / မသိပါ

[Type text]







စီမံကိန်းစက်ဝန်း အချိန်ဇယား (၈-၂) ဒုတိယနှစ် စက်ဝန်း

ပုံစံ - ၈ - ၂ - စီမံကိန်းစက်ဝန်းအချိန်ဇယား (PC 2)

လမ်းညွှန်ချက်၊ သက်ဆိုင်ရာလူထုစည်းရုံးရေး/လက်ထောက်နည်းပညာများမှ စီမံကိန်းစက်ဝန်းအဆင့်တစ်ခုပြီးစီးပုံစံ၊ ကျေးရွာနှင့် ကျေးရွာအုပ်စုအတွက် ဤပုံစံကို ဖြည့်သွင်းရမည်၊	စီမံကိန်းစက်ဝန်းအချိန်ဇယား (PC 2)
စည်းရုံးရေးမှူး/ဝန်ထမ်း အမည်	စက်ဝန်းအားထုတ်ခြင်းပါ ။ စက်ဝန်း(၁) ။ စက်ဝန်း(၂) ။ စက်ဝန်း(၃)
ဖုန်းနံပါတ်	စက်ဝန်း (၄)
ပြည်နယ်/တိုင်း	ကျေးရွာအုပ်စု
မြို့နယ်	ကျေးရွာ
မြို့နယ်	ကျေးရွာ

စီမံကိန်းစက်ဝန်းအဆင့်များ	စက်ဝန်း		အစည်းအဝေးတွင်တက်ရောက်သူအရေအတွက်			
	စတင်သည့် ဖေ့	ပြီးဆုံးသည့်နေ့	အမျိုးသား အရေအတွက်	အမျိုးသမီး အရေအတွက်	အစည်းအဝေး အရေအတွက်	လူမျိုးစုတက်ရောက်သူ အရေအတွက် နှင့် လူမျိုးစုအမည်
၁။ ကျေးရွာစီမံကိန်း စီမံဆက်အစည်းအဝေး	12.10.18	12.11.18	53	54	107	၈၇၉   107
၂။ ကျေးရွာဖွံ့ဖြိုးရေး စီမံချက်ရေးဆွဲခြင်း အစည်းအဝေး	14.1.18	14.1.18	49	58	105	၈၇၆   105
၃။ ကျေးရွာအုပ်စု လုပ်ငန်းဆုံးဖြတ်ချက်ချသည့် အစည်းအဝေး						
၄။ မြို့နယ်အဆင့် စီမံကိန်းရေးဆွဲရေး နှင့် အကောင်အထည်ဖော်ရေးကော်မတီ၏ စီမံကိန်း သုံးသပ်မှု အစည်းအဝေး						
၅။ မြို့နယ် စီမံကိန်းရေးဆွဲရေး နှင့် အကောင်အထည်ဖော်ရေး ကော်မတီ၏ ဆုံးဖြတ်မှုကို ရွာသို့ အသိပေး အကြောင်းကြားသည့် အစည်းအဝေး	၁၈.၇.18	၁၈.၇.18	၅၆	၄၄	၁၀၀	၈၇၆-၄၈၁ ၆၀၃
၆။ စီမံကိန်းလုပ်ငန်းစဉ်ဆုံးဖြတ်ရေးဆွဲခြင်း အစည်းအဝေး						
၆.၁။ စီမံကိန်းလုပ်ငန်း အကောင်အထည်ဖော် ရေးအပ်အစဉ် ရေးဆွဲခြင်း						
၆.၂။ ဝယ်ယူရေးအပ်အစဉ် ရေးဆွဲခြင်း						
၆.၃။ ဘဏ္ဍာရေးကုန်ကျမှု လျာထားအပ်အစဉ် ရေးဆွဲခြင်း						



စီမံကိန်းစက်ဝန်း အချိန်ဇယား (စ-၂) တတိယနှစ် စက်ဝန်း

(စ-၀-၂ - စီမံကိန်းစက်ဝန်းအချိန်ဇယား (PC 2))

လမ်းညွှန်ခွာမ်း သက်ဆိုင်ရာလူထုဆွေးနွေးချက်/လက်ထောက်နည်းဗျာဟုများမှ ကျေးရွာအုပ်စုအတွက်ဥပဒေကြမ်းဆွေးနွေးချက်		စီမံကိန်းစက်ဝန်းအစဉ်အဆက်ပြုစီမံကိန်းစာရွက်နှင့်	
စည်းရုံးရေး/လက်ထောက်နည်းဗျာဟုစာရွက်အစည်း - <b>ဦးကျော်စွာ</b>			
နေ့စွဲ	8.12.18	စက်ဝန်းအမျိုးအစား <input type="checkbox"/> စက်ဝန်း(၁) <input type="checkbox"/> စက်ဝန်း(၂) <input type="checkbox"/> စက်ဝန်း(၃) <input type="checkbox"/> စက်ဝန်း(၄)	
ပြည်နယ်/တိုင်း	မကွေး	မြို့နယ်	ကျေးရွာအုပ်စု
	မကွေး	မကွေး	မကွေး

စီမံကိန်းအစဉ်အဆက်အမျိုးအစား	နေ့စွဲ		အစည်းအဝေးအတွက်အချက်အလက်အရေအတွက်					
	စတင်သည့် နေ့	ပြီးဆုံးသည့် နေ့	အမျိုးအစား အတွက်	အချိန် အတွက်	မိမိအောင် ရမည့်	လှည့်စားရမည့် အရေအတွက် (လှည့်စားရမည့်)	ကိရိယာ အရေအတွက်	အိမ်ထောင် အရေအတွက်
၁။ ကျေးရွာစီမံကိန်း မိတ်ဆက်အစည်းအဝေး	7.12.18	7.12.18	56	28	၄	၈၇၆	84	
၂။ ကျေးရွာဖွံ့ဖြိုးရေး စီမံခန့်ခွဲရေးအစည်းအဝေး	၄.11.18	8.12.18	28	56	၄	၈၇၆	၂၄	
၃။ ကျေးရွာအုပ်စု လုပ်ငန်းစဉ်အစည်းအဝေး								
၄။ မြို့နယ်အစဉ်စီမံကိန်းရေးဆွဲရေးအဖွဲ့အစည်း အစည်းအဝေး								

စီမံကိန်းစက်ဝန်း အချိန်ဇယား (၈-၂) စတုတ္ထနှစ် စက်ဝန်း

ပုံစံ - ၈.၂ - စီမံကိန်းစက်ဝန်းအချိန်ဇယား (PC 2)

လမ်းညွှန်ချက်၊ သက်ဆိုင်ရာလူထုစည်းရုံးရေးမှူး၊ လက်ထောက်နည်းညွှန်မှူးများမှ စီမံကိန်းစက်ဝန်းအဆင့်တစ်ခုစီဖြင့်စီတိုင်းကျေးရွာနှင့် ကျေးရွာအုပ်စုအတွက်ဤပုံစံကိုဖြည့်သွင်းရမည်။

စည်းရုံးရေးမှူး/လက်ထောက်နည်းညွှန်မှူးဝန်ထမ်း အမည် - မြ.သက်သုဇွဲ

နေ့စွဲ ၈.၁၀.၁၇ စက်ဝန်းအားအမှတ်ဖြစ်ပါ  စက်ဝန်း(၁)  စက်ဝန်း(၂)  စက်ဝန်း(၃)  စက်ဝန်း(၄)

ပြည်နယ်/တိုင်း ချောက် မြို့နယ် မုဒုံ ကျေးရွာအုပ်စု အောင်ဇင်္ဂါ ကျေးရွာ ချင်းအောင်

စီမံကိန်းအောင်မြင်မှုအဆင့်များ	နေ့စွဲ		အစည်းအဝေးတွင်တက်ရောက်သူအရေအတွက်					အိမ်ထောင်စု %
	စတင်သည့်နေ့	ပြီးဆုံးသည့်နေ့	အမျိုးသားအရေအတွက်	အမျိုးသမီးအရေအတွက်	အိမ်ထောင်စုအရေအတွက်	လူမျိုးစုတက်ရောက်သူအရေအတွက်နှင့်လူမျိုးစုအမည်	အိမ်ထောင်စုပေါင်း	
၁။ ကျေးရွာစီမံကိန်း စိတ်ဝင်တက်အစည်းအဝေး	၈.၁၀.၁၇	၈.၁၀.၁၇	၆၀	၄၃	၁၀၃	ကျစ်-၂၀၃	၃၀၃	၅၀%
၂။ ကျေးရွာစီမံကိန်းစီမံချက်ရေးဆွဲခြင်းအစည်းအဝေး	၉.၁၀.၁၇	၉.၁၀.၁၇	၆၀	၄၄	၁၀၄	ကျစ်-၂၀၄	၃၀၃	၅၁%
၃။ ကျေးရွာအုပ်စုလုပ်ငန်းဆုံးဖြတ်ချက်ချလှည့်အစည်းအဝေး						-		
၄။ မြို့နယ်အဆင့်စီမံကိန်းရေးဆွဲရေးနှင့်အကောင်အထည်ဖော်ရေး ကော်မတီ၏စီမံကိန်း သုံးသပ်မှုအစည်းအဝေး								

[Type text]



၁၁။ ကျေးရွာဖွံ့ဖြိုးရေး ဦးစားပေး အစီအစဉ် (ပုံစံ ၈-၃) ပထမနှစ် စက်ဝန်း

ပုံစံ - ၈ - ၃ ကျေးရွာဖွံ့ဖြိုးရေး ဦးစားပေးအစီအစဉ် (Form PC 3)

လမ်းညွှန်ချက်၊ အဆင့်(၃) ကျေးရွာမှော်မှန်းချက်အစည်းအဝေး ပြီးဆုံးသောအခါ ကျေးရွာစီမံကိန်း အထောက်အကူပြု ကော်မတီသည် လူထုစည်းရုံးရေးမှူးအကူအညီဖြင့် ဤပုံစံကိုပြည့်စုံအောင် ပြည့်သွင်းရမည်။

လူထုစည်းရုံးရေးမှူး/ဝန်ထမ်း အမည် - ဒေါ်သန်းဦး

နေ့စွဲ 15. 2. 2017

စက်ဝန်းအား အမှတ်ခြစ်ပါ (V)  စက်ဝန်း(၁)

စက်ဝန်း(၂)  စက်ဝန်း(၃)  စက်ဝန်း(၄)

ပြည်နယ်/တိုင်း ဧရာဝတီ မြို့နယ် လှိုင်တာ ကျေးရွာအုပ်စု တောင်ကလေး ကျေးရွာ အုပ်စု နှင့် ရင်း

က။ အခက်အခဲအတားအဆီးများအားထွေးခန်းခြင်း - ယခုလက်ရှိအခြေအနေတွင် ဤကျေးရွာဖွံ့ဖြိုးတိုးတက်ရေးအတွက် အဓိက အခက်အခဲအတားအဆီးများသည် မည်သည့်များဖြစ်ပါသနည်း။ (အမျိုးသား/သမီး အနည်းဆုံးအခက်အခဲ ၅ ခုစီဖော်ပြပါ)

အမျိုးသား အဖွဲ့မှ တင်ပြသောအခက်အခဲအတားအဆီးများ	အမျိုးသမီး အဖွဲ့မှ တင်ပြသောအခက်အခဲအတားအဆီးများ
၁။ လူမှုစီးပွားရေးလမ်းဆုံ (ဆက်သွယ်ရေးလမ်း)	၁။ လမ်းဆုံကုန်အခဲ - မြို့နယ်အတွင်း လမ်းဆုံ ဆက်သွယ်ရေး အခက်အခဲများ ဖြစ်ပေါ်နေခြင်း
၂။ ကျေးလက်စားနပ်ရိက္ခာ အခက်အခဲ	၂။ ကျေးလက်စားနပ်ရိက္ခာ - ကျေးလက်စားနပ်ရိက္ခာ အခက်အခဲများ ဖြစ်ပေါ်နေခြင်း
၃။ ရေ အခက်အခဲ	၃။ စတုဂံ - ရေအခက်အခဲ ဖြစ်ပေါ်နေခြင်း
၄။ စားနပ်ရိက္ခာ အခက်အခဲ	၄။ ယာယီကျေးရွာဖွံ့ဖြိုးရေး အခက်အခဲများ ဖြစ်ပေါ်နေခြင်း
၅။ ပညာရေး အခက်အခဲ	၅။ စားနပ်ရိက္ခာ - မလုံလောက်သော အခက်အခဲများ ဖြစ်ပေါ်နေခြင်း
၆။ အခြားအခက်အခဲ	၆။ စိုက်ပျိုးရေး နည်းပညာ အခက်အခဲများ

ခ။ မှော်မှန်းခြင်း - နောင်လာမည့် ( ၅ ) နှစ်အတွင်း ကျေးရွာဖွံ့ဖြိုးရေး မှော်မှန်းလျာထားချက်များအား တင်ပြပါ။

အမျိုးသားအဖွဲ့မှ တင်ပြသောမှော်မှန်းချက်များ	အမျိုးသမီးအဖွဲ့မှ တင်ပြသောမှော်မှန်းချက်များ
၁။ ဆက်သွယ်ရေးလမ်းဆုံအခက်အခဲများ ဖြစ်ပေါ်နေခြင်း	၁။ ဆက်သွယ်ရေးလမ်းဆုံအခက်အခဲများ ဖြစ်ပေါ်နေခြင်း
၂။ ကျေးလက်စားနပ်ရိက္ခာ အခက်အခဲများ ဖြစ်ပေါ်နေခြင်း	၂။ စားနပ်ရိက္ခာ အခက်အခဲများ ဖြစ်ပေါ်နေခြင်း
၃။ စားနပ်ရိက္ခာ အခက်အခဲများ ဖြစ်ပေါ်နေခြင်း	၃။ စားနပ်ရိက္ခာ အခက်အခဲများ ဖြစ်ပေါ်နေခြင်း
၄။ စားနပ်ရိက္ခာ အခက်အခဲများ ဖြစ်ပေါ်နေခြင်း	၄။ စားနပ်ရိက္ခာ အခက်အခဲများ ဖြစ်ပေါ်နေခြင်း
၅။ ကျေးလက်စားနပ်ရိက္ခာ အခက်အခဲများ ဖြစ်ပေါ်နေခြင်း	၅။ စားနပ်ရိက္ခာ အခက်အခဲများ ဖြစ်ပေါ်နေခြင်း
၆။ အခြားအခက်အခဲများ ဖြစ်ပေါ်နေခြင်း	၆။ စားနပ်ရိက္ခာ အခက်အခဲများ ဖြစ်ပေါ်နေခြင်း

ဂ။ လူထုစီမံကိန်း၏ လာမည့် ( ၄ ) နှစ်အတွက် အကျုံးဝင်သော ဦးစားပေး ဖွံ့ဖြိုးတိုးတက်မှု လုပ်ငန်း အစီအစဉ်များအားဖော်ပြပါ။

အဆင့်	ကျေးရွာအတွက် ဦးစားပေး ဖွံ့ဖြိုးတိုးတက်မှု လုပ်ငန်းစဉ်များ	အဆိုပြုသူ (အမျိုးသားများ/ အမျိုးသမီးများ/ အမျိုးသမီး)	ခန့်မှန်းကုန်ကျ ဝင်ရံ	အကျိုးခံစားခွင့်ရှိသူ ခန့်မှန်းခြေ အရေအတွက်
၁	ဆက်သွယ်ရေးလမ်းဆုံ(ဖွဲ့စည်းဆက်)	ဆက်သွယ်ရေးလမ်း(ကျေး+မ)		886
၂	ကျေးလက်စားနပ်ရိက္ခာ	ကျေးလက်စားနပ်ရိက္ခာ (ကျေး+မ)		886
၃	ရေအခက်အခဲ	ရေအခက်အခဲ (ကျေး+မ)		886
၄	စားနပ်ရိက္ခာအခက်အခဲ	စားနပ်ရိက္ခာအခက်အခဲ(ကျေး+မ)		886
၅	ကျေးရွာဖွံ့ဖြိုးရေး (လမ်းဆုံ)	ကျေးရွာဖွံ့ဖြိုးရေး (ကျေး+မ)		886
၆	စားနပ်ရိက္ခာအခက်အခဲ	ကျေး+မ		886
၇။ စာဖြည့်စွက်		ကျေး+မ		886

ဃ၊ လူထုစီမံကိန်း၏ လာမည့်( ၄ )နှစ်အတွက် အကျိုးပင်သော ဦးစားပေး ဖွံ့ဖြိုးတိုးတက်မှု လုပ်ငန်း အစီအစဉ်များအားဖော်ပြပါ။

အဆင့်	ကျေးရွာအတွက် ဦးစားပေး ဖွံ့ဖြိုး တိုးတက်မှု လုပ်ငန်းစဉ်များ	အဆိုပြုသူ (အမျိုးသားများ/ အမျိုးသမီးများ/အမျိုးသား+ အမျိုးသမီး)	အခန်းကဏ္ဍ
၀	ဘေးလုံခြုံငြိမ်ရေး	ကျေးရွာ	ကျေးရွာ
၂	စိုက်ပျိုးရေး	စိုက်ပျိုးရေး (ကျေးရွာ)	ခိုက်ပျိုးရေး ခိုက်ပျိုးရေး
၃	လယ်ယာသွေးစက်ကိရိယာ	လယ်ယာသွေးစက်ကိရိယာ (ကျေးရွာ)	
၄	ခိုက်ပျိုးရေးစက်	ခိုက်ပျိုးရေးစက် (ကျေးရွာ)	
၅			
၆	လူမှုစီမံကိန်း	အသွင်အပြင် (ကျေးရွာ)	ကုသရေး၊ စီမံကိန်း
၇			
၈			

ခေါင်းဆောင်၊ ကျေးရွာစီမံကိန်းအထောက်အကူပြုကော်မတီမှ အတည်ပြုသည်။

အမည် \_\_\_\_\_ လက်မှတ် \_\_\_\_\_ နေ့စွဲ 15.2.2017  
 ရန်သူ့နွဲ့နွဲ့ \_\_\_\_\_ ဇ



ကျေးရွာဖွံ့ဖြိုးရေး ဦးစားပေး အစီအစဉ် (ပုံစံ ၈-၃) ဒုတိယနှစ် စက်ဝန်း

ပုံစံ - ၈ - ၃ ကျေးရွာဖွံ့ဖြိုးရေး ဦးစားပေးအစီအစဉ် (Form PC 3)

လမ်းညွှန်ချက်၊ အဆင့်(၃) ကျေးရွာမှော်မှန်းချက်အစည်းအဝေး ပြီးဆုံးသောအခါ ကျေးရွာစီမံကိန်း အထောက်အကူပြု  
 ကော်မတီသည် လူထုစည်းရုံးရေးမှူးအကူအညီဖြင့် ဤပုံစံကိုပြည့်စုံအောင် ဖြည့်သွင်းရမည်။  
 လူထုစည်းရုံးရေးမှူး/ဝန်ထမ်း အမည် ဒေါ်သန်းသန်းဃု  
 ဝန်ထမ်း ၂၄. ၁. ၂၀၁၈ စက်ဝန်းအား အမှတ်ခြစ်ပါ (✓) ။ စက်ဝန်း(၁) ။ စက်ဝန်း(၂) ။ စက်ဝန်း(၃) ။ စက်ဝန်း(၄)  
 ပြည်နယ်/တိုင်း ဗဟို ပြည်နယ် ဗဟို ကျေးရွာအုပ်စု စောဇကရွာ ကျေးရွာ ဆီကျောင်း

က။ အခက်အခဲအတားအဆီးများအားရှေးနှေးခြင်း - ယခုလက်ရှိအခြေအနေတွင် ဤကျေးရွာဖွံ့ဖြိုးတိုးတက်ရေးအတွက် အဓိက အခက်အခဲအတားအဆီးများသည် မည်သည့်များဖြစ်ပါသနည်း။ (အမျိုးသား/သမီး အနည်းဆုံးအခက်အခဲ ၅ ခုစီဖော်ပြပါ)  
 အမျိုးသား အဖွဲ့မှ တင်ပြသောအခက်အခဲအတားအဆီးများ အမျိုးသမီး အဖွဲ့မှ တင်ပြသောအခက်အခဲအတားအဆီးများ

၁	ကုန်းကြီးကျောင်း ပြုပြင်ချင်	၁	လမ်း ကခက်ခဲနေခြင်း
၂	ဆေးရုံ ဆေးခန်း ခက်ခဲခြင်း	၂	ရွာ မလုံလောက်ခက်ခဲခြင်း
၃	လမ်း မကောင်းခြင်း	၃	ဆေးရုံ မရှိခြင်း
၄	ရွာကျ မလုံလောက် များခြင်း	၄	ကာလုံး ကွင်း ခက်ခဲနေခြင်း (ကစားကွင်း)
၅	ပျံပစ်စီး ခက်ခဲခြင်း	၅	ကျေးရွာအုပ်စု အစည်းအဝေး မကျင်းပခြင်း
၆	ကလေးများ ပညာရေး ခက်ခဲနေခြင်း	၆	အကြည့်တိုက် မရှိလို့ မဟုတ်ဘဲ ပညာရေး မရှိခြင်း

ခ။ မှော်မှန်းခြင်း - နောင်လာမည့် (၅) နှစ်အတွင်း ကျေးရွာဖွံ့ဖြိုးရေး မှော်မှန်းလျာထားချက်များအား တင်ပြပါ။

အမျိုးသားအဖွဲ့မှ တင်ပြသောမှော်မှန်းချက်များ		အမျိုးသမီးအဖွဲ့မှ တင်ပြသောမှော်မှန်းချက်များ	
၁	ရွာတွင်း လမ်း ကောင်း ခက်ခဲနေခြင်း	၁	ဆက်သွယ်ရေး လမ်း ရရှိရန်အစီအစဉ် မပြုမူခြင်း
၂	ရွာကျ မလုံလောက် များခြင်း	၂	ကျေးရွာအုပ်စု အစည်းအဝေး မကျင်းပခြင်း
၃	ဆေးရုံ ဆေးခန်း ခက်ခဲနေခြင်း	၃	ကျေးရွာအုပ်စု အစည်းအဝေး မကျင်းပခြင်း
၄	လမ်း မကောင်းခြင်း	၄	ကျေးရွာအုပ်စု အစည်းအဝေး မကျင်းပခြင်း
၅	ကျေးရွာအုပ်စု အစည်းအဝေး မကျင်းပခြင်း	၅	ကျေးရွာအုပ်စု အစည်းအဝေး မကျင်းပခြင်း
၆	ကျေးရွာအုပ်စု အစည်းအဝေး မကျင်းပခြင်း	၆	ကျေးရွာအုပ်စု အစည်းအဝေး မကျင်းပခြင်း

ဂ။ လူထုစီမံကိန်း၏ လာမည့် (၄) နှစ်အတွက် အကျုံးဝင်သော ဦးစားပေး ဖွံ့ဖြိုးတိုးတက်မှု လုပ်ငန်း အစီအစဉ်များအားဖော်ပြပါ။

အဆင့်	ကျေးရွာအတွက် ဦးစားပေး ဖွံ့ဖြိုးတိုးတက်မှု လုပ်ငန်းစဉ်များ	အဆိုပြုသူ (အမျိုးသားများ/ အမျိုးသမီးများ/အမျိုးသား+ အမျိုးသမီး)	ခန့်မှန်းကုန်ကျ ဝင်ရတ်	အကျိုးခံစားခွင့်ရှိသူ ခန့်မှန်းခြေ အရေအတွက်
၁	ဆက်သွယ်ရေး လမ်း	က + မ	၄၀၀၀၀၀	၈၀၀
၂	ရွာကျ မလုံလောက် များခြင်း	က + မ		၈၀၀
၃	ရွာတွင်း လမ်း	က + မ		၈၀၀
၄	ဖိလမ်း ရေး	က		၈၀၀
၅	အကြည့်တိုက်	မ		၈၀၀
၆	ကျေးရွာအုပ်စု အစည်းအဝေး မကျင်းပခြင်း	က + မ		၈၀၀

၇။ ဆေးရုံ ဆေးခန်း ခက်ခဲနေခြင်း က + မ ၈၀၀

ဃ။ လူထုစီမံကိန်း၏ လာမည့်( ၄)နှစ်အတွက် အကျိုးမပင်စေဘဲ ဦးစားပေး ဖွံ့ဖြိုးတိုးတက်မှု လုပ်ငန်း အစီအစဉ်များအားဖော်ပြပါ။

အဆင့်	ကျေးရွာအတွက် ဦးစားပေး ဖွံ့ဖြိုး တိုးတက်မှု လုပ်ငန်းစဉ်များ	အဆိုပြုသူ (အမျိုးသားများ/ အမျိုးသမီးများ/အမျိုးသား+ အမျိုးသမီး)	အခန်းကဏ္ဍ
၁			
၂	အားကစား ကွင်း	က+မ	
၃			
၄			
၅			
၆			
၇			
၈			
၉			

ခေါင်းဆောင်၊ ကျေးရွာစီမံကိန်းအထောက်အကူပြုကော်မီတီမှ အတည်ပြုသည်။

အမည် မန်းစောမျိုးစင်စင် လက်မှတ် ----- နေ့စွဲ ၁၄.၁.၂၀၁၈

မန်းစောမျိုးစင်စင်

Shwe 14.1.2018

၀၉-၂၅၀၅၇၅၀၇၁



ကျေးရွာဖွံ့ဖြိုးရေး ဦးစားပေး အစီအစဉ် (ပုံစံ ၈-၃) တတိယနှစ် စက်ဝန်း

ပုံစံ - ၈-၃ ကျေးရွာဖွံ့ဖြိုးရေး ဦးစားပေးအစီအစဉ် (Form PC 3)

လယ်ဖွံ့ဖြိုးရေး အဖွဲ့(၃)ကျေးရွာဖွံ့ဖြိုးရေးအစဉ်အဆင့်အစီအစဉ်အောက်တွင် ကျေးရွာစီမံကိန်း အထောက်အကူပြုမှု စီမံကိန်းအစဉ်အဆင့် ဂျပန်အဖွဲ့အစည်းများကူညီဖြည့်ဆည်းပေးရန် ဤပုံစံကိုဖြည့်စွဲအောင် ဖြည့်သွင်းရမည်။			
ဂျပန်အဖွဲ့အစည်းများ၏ အမည်			
ခရီး	စက်ဝန်းအား အမှတ်ဖြည့်ပါ (✓) <input type="checkbox"/> စက်ဝန်း(၁) <input checked="" type="checkbox"/> စက်ဝန်း(၂) <input type="checkbox"/> စက်ဝန်း(၃) <input type="checkbox"/> စက်ဝန်း(၄)		
ဖြည့်နှင်း/တိုင်း	ဦးစီး	ကျေးရွာအုပ်စု	ကျေးရွာ
မြောက်	မြောက်	မြောက်	မြောက်

၈။ အစီအစဉ်အထောက်အကူပေးအားပေးခြင်း - ယခုလက်ရှိအခြေအနေအထားရှိ ကျေးရွာဖွံ့ဖြိုးတိုးတက်ရေးအတွက် အဓိကအခက်အခဲအတားအဆီးများသည် ဖြေရှင်းပေးနိုင်ပါသနည်း။ (အမျိုးသား/သမီး အနည်းဆုံးအစီအစဉ် ၅ ခုစီဖြည့်ပါ)

အုပ်စု၊ ဝေးကွေးမှုများ တပ်ပြင်သာအစီအစဉ်အထောက်အကူပေး	
မိုးရေချိန်အား မြှင့်တင်ပေးခြင်း	<input type="checkbox"/> ကျား ၀၀ ဝဲကျား + ၀
တောပျက်စီးမှုများ ကာကွယ်ခြင်း	<input type="checkbox"/> ကျား ၀၀ ဝဲကျား + ၀
တောပျက်စီးမှုများ ကာကွယ်ခြင်း	<input type="checkbox"/> ကျား ၀၀ ဝဲကျား + ၀
မြေကင်းရှင်းရေး၊ မြေသေတ္တာများ ဖြည့်စွက်ခြင်း	<input type="checkbox"/> ကျား ၀၀ ဝဲကျား + ၀
အခြားအစီအစဉ်	<input type="checkbox"/> ကျား ၀၀ ဝဲကျား + ၀

စုစုပေါင်း ကျား + ဝဲ ကျား + ဝဲ

၉။ ဖွံ့ဖြိုးရေး အစီအစဉ် (၅) နှစ် အတွင်း ကျေးရွာဖွံ့ဖြိုးရေး ဖွံ့ဖြိုးရေးအစီအစဉ်အထောက်အကူပေး အစီအစဉ်

အုပ်စု၊ ဝေးကွေးမှုများ တပ်ပြင်သာအစီအစဉ်အထောက်အကူပေး	
မိုးရေချိန်အား မြှင့်တင်ပေးခြင်း	<input type="checkbox"/> ကျား ၀၀ ဝဲကျား + ၀
တောပျက်စီးမှုများ ကာကွယ်ခြင်း	<input type="checkbox"/> ကျား ၀၀ ဝဲကျား + ၀
တောပျက်စီးမှုများ ကာကွယ်ခြင်း	<input type="checkbox"/> ကျား ၀၀ ဝဲကျား + ၀
မြေကင်းရှင်းရေး၊ မြေသေတ္တာများ ဖြည့်စွက်ခြင်း	<input type="checkbox"/> ကျား ၀၀ ဝဲကျား + ၀









ဂ။ လူထုစီမံကိန်း၏ လာမည့် (၄)နှစ်အတွက် အကျုံးဝင်သော ဦးစားပေး ဖွံ့ဖြိုးတိုးတက်မှု လုပ်ငန်း အစီအစဉ်များအားဖော်ပြပါ။

ဦးစားပေးအဆင့်	ကျေးရွာအတွက် ဦးစားပေး ဖွံ့ဖြိုးတိုးတက်မှု လုပ်ငန်းစဉ်များ	အဆိုပြုသူ(အမျိုးသားများ/ အမျိုးသမီးများ/အမျိုးသား+အမျိုးသမီး)	အခန်းကဏ္ဍ	ဦးစားပေးအဆင့် သတ်မှတ်ချက်	ခန့်မှန်းကုန်ကျစရိတ်	အကျိုးခံစားခွင့်ရှိသူ နှင့် မှန်းခြေအရေအတွက်		
						ကျား	မ	ပေါင်း
၁	ရွာချုပ်အဖွဲ့အား နည်းပညာပေးသင်တန်းများ ပို့ချပေးခြင်း	က+မ	ပေးပို့	1	၇၅၀၀၀၀၀၀			
၂	အိမ်လမ်းရေး နှင့် အလှူအတန်းများ ပို့ချပေးခြင်း	က+မ	အိမ်လမ်းရေး	2	18၀၀၀၀၀၀			
၃	ရွာကျေးလက်အဖွဲ့အား နည်းပညာပေးသင်တန်းများ ပို့ချပေးခြင်း	က+မ	ရွေးချယ်	3	18၀၀၀၀၀၀			
၄								
၅								

ဃ။ လူထုစီမံကိန်း၏ လာမည့် (၄) နှစ်အတွက် အကျုံးမဝင်သော ဦးစားပေး ဖွံ့ဖြိုးတိုးတက်မှု လုပ်ငန်း အစီအစဉ်များအားဖော်ပြပါ။

အဆင့်	ကျေးရွာအတွက် ဦးစားပေး ဖွံ့ဖြိုးတိုးတက်မှု လုပ်ငန်းစဉ်များ	အဆိုပြုသူ (အမျိုးသားများ/ အမျိုးသမီးများ/အမျိုးသား+အမျိုးသမီး)	အခန်းကဏ္ဍ
၁	အိမ်လမ်းပေးသင်တန်းများ ပို့ချပေးခြင်း	က	အိမ်လမ်းပေးသင်တန်းများ ပို့ချပေးခြင်း
၂	အိမ်လမ်းပေးသင်တန်းများ ပို့ချပေးခြင်း	မ	"
၃			
၄			
၅			

ခေါင်းဆောင်၊ ကျေးရွာစီမံကိန်းအထောက်အကူပြုကော်မတီမှအတည်ပြုသည်။

အမည် ----- မင်းမြစိန် ----- လက်မှတ် -----  ----- နေ့စွဲ ----- ၇. 10. 19 -----





လျှောက်ချက် - စောင့်ရှောက်ရေး  
 လျှောက်ချက် - ဆိုင်ချောင်း  
 ရေစက် - ကုန်းတော်ကြီးကျောင်း  
 ရေစက် - ဧ. ၂၂. ၂၅  
 "စတင်ရေးရာစာအုပ်" - ရှမ်းပြည်နယ်အစိုးရအဖွဲ့က တွင်ထုတ်ဝေ  
 "စတင်ရေးရာစာအုပ်" - "စတင်ရေးရာစာအုပ်" ပထမဦးစွာ လျှောက်ထားသည့်အခါတွင် အပွင့်အမြင်အားဖြင့်  
 ပြောကြားကာ မဟာမိတ်အဖွဲ့အစည်းသည် ဆက်လက်၍ စည်းရုံးရေးရာစာအုပ် (ပ) ကြိမ်  
 စတင်ရေးရာစာအုပ်မှ စာကြောင်းအရများကို ပြန်လည်ဆွေးနွေးပေးကာ ပြဿနာအားဖြင့်  
 ● ရေစက်များကို အဖွဲ့အစည်း ဆွေးနွေးပေးရန်ပြောကြားကာ ကျား ၂၀ အဖွဲ့များ  
 ဦးစွာ ဆွေးနွေးခဲ့သည်။ ထို့နောက်ထွက်ပေါ်လာသော အခက်အခဲများနှင့်  
 ရေစက်များ၏ လုပ်ငန်းဆောင်ရွက်ပုံစံ၊ ဝင်/ထွက် ဆွေးနွေးပြီးဖြစ်သည်။ ထိုသို့  
 ပြုပြင်ဆင်နွှဲရေးအားဖြင့် လုပ်ငန်းများအားမပေးရန် ဦးစားပေးအားဖြင့်  
 သတ်မှတ်ခဲ့ရာ  
 ① အဖွဲ့အစည်းအဖွဲ့အစည်း  
 ② အဖွဲ့အစည်းအဖွဲ့အစည်း  
 ③ ကျေးရွာအဖွဲ့အစည်း  
 ④ ကျေးရွာအဖွဲ့အစည်း  
 ⑤ စောင့်ရှောက်ရေးအဖွဲ့အစည်း  
 အဖွဲ့အစည်းအဖွဲ့အစည်းအဖွဲ့အစည်း  
 ဆက်လက်၍ ကော်မတီဝင်များအား အဖွဲ့အစည်းအဖွဲ့အစည်းအဖွဲ့အစည်းအဖွဲ့အစည်း  
 ဝင်တစ်ဖွဲ့အဖွဲ့အစည်းအဖွဲ့အစည်းအဖွဲ့အစည်းအဖွဲ့အစည်းအဖွဲ့အစည်းအဖွဲ့အစည်း  
 ပြောကြားကာ ကျေးရွာ ကော်မတီဝင်များ အဖွဲ့အစည်းအဖွဲ့အစည်းအဖွဲ့အစည်းအဖွဲ့အစည်း  
 တစ်ရပ်တည်းအဖွဲ့အစည်းအဖွဲ့အစည်းအဖွဲ့အစည်းအဖွဲ့အစည်းအဖွဲ့အစည်းအဖွဲ့အစည်း  
 အား ကျေးရွာအဖွဲ့အစည်းအဖွဲ့အစည်းအဖွဲ့အစည်းအဖွဲ့အစည်းအဖွဲ့အစည်းအဖွဲ့အစည်း



အစည်းအဝေးမှတ်တမ်း

- နေ့စွဲ - 8.10.19
- ကျေးရွာ - ဆုံချောင်း
- ကျေးရွာအုပ်စု - တောင်ကလေး
- နေရာ - မန်းမြောင်းနေအိမ်
- စတင်ချိန် - 11:00AM
- ပြီးဆုံးချိန် - 3:00PM
- တက်ရောက်သူဦးရေ - ကျား(၆၀) ၊ မ(၄၂) ၊ ပေါင်း(၁၀၂) ယောက်
- အကြောင်းအရာ ။ ။ ပထမအကြိမ် အစည်းအဝေးကျင်းပခြင်း
- အစီအစဉ်(၁) ။ ။ ကျေးရွာခေါင်းဆောင်မှ အစည်းဝေး တက်ရောက်လာကြသော ကျေးရွာ လူထုအားကျေးဇူးတင်ကြောင်း ပြောကြား၍ အဖွင့်အမှာစကားဆိုခဲ့သည်။
- အစီအစဉ်(၂) ။ ။ တာဝန်ကျဝန်ထမ်းများမှ မိတ်ဆက်၍ ကျေးရွာလူထုနှင့်ရင်းနှီးမှု ရယူခဲ့သည်။
- အစီအစဉ်(၃) ။ ။ စီမံကိန်းမိတ်ဆက်(၁၅)ချက်အား ကျေးရွာလူထုနှင့် အပြန်အလှန် ဆွေးနွေးခဲ့သည်။
- အစီအစဉ်(၄) ။ ။ စီမံကိန်းစက်ဝန်းအား အပိုင်း (၆) ပိုင်း အဆင့် (၁၄) ဆင့်အား လူထုနှင့် ဆွေးနွေးရှင်းလင်းခဲ့သည်။
- အစီအစဉ်(၅) ။ ။ စီမံကိန်းနှင့်သက်ဆိုင်သော သက်ဆိုင်သူအားလုံး၏ တာဝန်နှင့်ဝတ္တရား များအားရှင်းလင်းပြောကြားခဲ့သည်။
- အစီအစဉ်(၆) ။ ။ စေတနာ့ဝန်ထမ်း၏ တာဝန်နှင့်ဝတ္တရားများအား ရှင်းပြ၍ စေတနာ့ ဝန်ထမ်း(၂) ဦးအားရွေးချယ်ခဲ့သည်။
- အစီအစဉ်(၇) ။ ။ အစည်းအဝေးတက်ရောက်လာကြသော ကျေးရွာလူထုအား ကျေးဇူးတင် ကြောင်းပြောကြား၍ အစည်းအဝေးအားရုပ်သိမ်းခဲ့သည်။

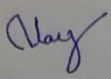
မှတ်တမ်းတင်သူ  

အစည်းအဝေးမှတ်တမ်း

နေ့စွဲ	- 9.10.19
ကျေးရွာ	- ဆုံချောင်း
ကျေးရွာအုပ်စု	- တောင်ကလေး
နေရာ	- မန်းမြောင်းနေအိမ်
စတင်ချိန်	- 11:00AM
ပြီးဆုံးချိန်	- 4:00PM
တက်ရောက်သူဦးရေ	- ကျား(၆၀) ၊ မ(၄၄) ၊ ပေါင်း(၁၀၄) ယောက်
အကြောင်းအရာ ။	။ ဒုတိယအကြိမ် အစည်းအဝေးကျင်းပခြင်း။
အစီအစဉ်(၁) ။	။ ကျေးရွာခေါင်းဆောင်မှ မိမိတို့ကျေးရွာ၏ အမှန်တကယ်လိုအပ်သော ကျေးရွာဖွံ့ဖြိုးရေးလုပ်ငန်းများနှင့် လိုအပ်ချက်များကို စဉ်းစားရွေးချယ် သင့်ကြောင်း ပြောကြားခဲ့သည်။
အစီအစဉ်(၂) ။	။ လူမှုပူးပေါင်းပါဝင်ဆန်းစစ်ခြင်းအား ပြန်လည်သုံးသပ် တင်ပြဆွေးနွေး ခဲ့သည်။
အစီအစဉ်(၃) ။	။ ကျေးရွာ၏ အခက်အခဲ၊ ပြဿနာနှင့် မျှော်မှန်းချက်များနှင့် ဖွံ့ဖြိုးရေး အစီအစဉ်များကို လူထုအားဆွေးနွေးရေးဆွဲစေခဲ့ပြီး ပြန်လည်တင်ပြ ဆွေးနွေးခဲ့သည်။
အစီအစဉ်(၄) ။	။ ဆွေးနွေးတင်ပြခဲ့သော စီမံကိန်းလုပ်ငန်းများအား အကျုံးဝင်သည့် လုပ်ငန်းဖြစ်ကြောင်းနှင့် အကျုံးမဝင်သည့် လုပ်ငန်းများဖြစ်ကြောင်းကို ရှင်းလင်းပြောကြားပေးခဲ့သည်။လုပ်ငန်းများ တင်ပြရာတွင်- အကျုံးဝင်သောစီမံကိန်းလုပ်ငန်းများမှာ- ရေကန်သစ်တူးဖော်ခြင်း၊ရွာချင်းဆက်လမ်းပြုပြင်ခြင်း၊ မီးလင်းရေး(အင်ဂျင်) တို့ဖြစ်ကြသည်။ အကျုံးမဝင်သောစီမံကိန်းလုပ်ငန်းများမှာ-



- အစီအစဉ်(၅) ။ စက်ချုပ်သင်တန်း၊ စက်ပြင်သင်တန်း တို့ဖြစ်ကြသည်။
- ။ အကျုံးဝင်သောစီမံကိန်းလုပ်ငန်းများအား ဦးစားပေးမဲ ရွေးချယ်နိုင်ရန် အတွက် မဲပေးမှုပုံစံများအား ရှင်းလင်းပြောပြီး မဲပေးရွေးချယ်ခဲ့ကြသည်။
- မဲရလဒ်များမှာ - ဦးစားပေး
- (၁)ရွာချင်းဆက်ကွန်ကရစ်ဘီးလမ်းခင်းခြင်း
- (၂)မီးလင်းရေး(အင်ဂျင်)
- (၃)ရေကန်သစ်တူးဖော်ခြင်း တို့ဖြစ်ကြသည်။
- ရွာချင်းဆက်ကွန်ကရစ်ဘီးလမ်းခင်းရာတွင် တောင်ကုန်းအားကွန်ကရစ် အပြည့်ခင်းမည်ဖြစ်ကြောင်း ဆွေးနွေးတင်ပြခဲ့ကြသည်။
- အစီအစဉ်(၆) ။ ကျေးရွာကော်မတီများ၏ တာဝန်နှင့်ဝတ္တရားများအားရှင်းပြ၍ ကော်မတီဝင်များအား ရွေးချယ်ခဲ့သည်။
- အစီအစဉ်(၇) ။ အစည်းအဝေးအားတက်ရောက်လာကြသော ကျေးဇူးတင်ကြောင်း ပြောကြား၍ အစည်းအဝေးအားရုပ်သိမ်းခဲ့သည်။

မှတ်တမ်းတင်သူ

၁၃။ ကဏ္ဍအလိုက် ဖွံ့ဖြိုးရေး ဦးစားပေးလုပ်ငန်းများ

ဆုံချောင်း

အောက်ဖွဲ့(၄) ကြားနားသောအပိုင်းများအတွက် ဦးစားပေးဖွံ့ဖြိုးရေးလုပ်ငန်းစဉ်  
 မှတ်တမ်းမှတ်တမ်း (၄) ကြားနားသောအပိုင်းများအတွက် ဦးစားပေးဖွံ့ဖြိုးရေးလုပ်ငန်းစဉ်  
 မှတ်တမ်းမှတ်တမ်း (၄) ကြားနားသောအပိုင်းများအတွက် ဦးစားပေးဖွံ့ဖြိုးရေးလုပ်ငန်းစဉ်  
 မှတ်တမ်းမှတ်တမ်း (၄) ကြားနားသောအပိုင်းများအတွက် ဦးစားပေးဖွံ့ဖြိုးရေးလုပ်ငန်းစဉ်

အဆင့်	လုပ်ငန်း	မည်သူဦးစားပေးလဲ	ကျေးရွာမှတာဝန်ခံသူ (သို့) အုပ်စု	ပြင်ပမှမည်သူ ထောက်ပံ့ မလဲ	
အခြေခံအောက်အဖွဲ့	၀	ပြည်ထောင်စုကုန်	<input checked="" type="checkbox"/> မ <input type="checkbox"/> ကျား	VTPSC	
	၂	ပြည်ထောင်စုကုန်	<input checked="" type="checkbox"/> မ <input type="checkbox"/> ကျား	VTPSC	
	၃	ကျေးရွာကုန်	<input checked="" type="checkbox"/> မ <input type="checkbox"/> ကျား	VTPSC	
	၄		<input type="checkbox"/> မ <input type="checkbox"/> ကျား		
	၅		<input type="checkbox"/> မ <input type="checkbox"/> ကျား		
အထောက်အပံ့အကူအညီ	၀	ကျေးရွာကုန်	<input checked="" type="checkbox"/> မ <input type="checkbox"/> ကျား		
	၂		<input type="checkbox"/> မ <input type="checkbox"/> ကျား		
	၃		<input type="checkbox"/> မ <input type="checkbox"/> ကျား		
	၄		<input type="checkbox"/> မ <input type="checkbox"/> ကျား		
	၅		<input type="checkbox"/> မ <input type="checkbox"/> ကျား		
ကျေးရွာကုန် အဖွဲ့	၀	ကျေးရွာကုန်	<input checked="" type="checkbox"/> မ <input type="checkbox"/> ကျား	VTPSC	
	၂	ကျေးရွာကုန်	<input checked="" type="checkbox"/> မ <input type="checkbox"/> ကျား	VTPSC	
	၃		<input type="checkbox"/> မ <input type="checkbox"/> ကျား		
	၄		<input type="checkbox"/> မ <input type="checkbox"/> ကျား		
	၅		<input type="checkbox"/> မ <input type="checkbox"/> ကျား		
ပညာရေး	၀		<input type="checkbox"/> မ <input type="checkbox"/> ကျား		
	၂		<input type="checkbox"/> မ <input type="checkbox"/> ကျား		
	၃		<input type="checkbox"/> မ <input type="checkbox"/> ကျား		



ကဏ္ဍဆိုင်ရာ ဦးစားပေးလုပ်ငန်းချုပ်စာရင်း တောင်ကလေး အုပ်စု ၊ ဆုံရွာစား ကျေးရွာ

ကဏ္ဍ	ဦးစားပေး အဆင့်	လုပ်ငန်းအမျိုးအစား	အဆိုပြုသူ (အမျိုးမျိုး)			ခုနှစ်	စတင်လုပ်ဆောင်သည့် နေ့စွဲ (သို့) နှစ်	မှတ်ချက်
			ကဏ္ဍ	ပ	ကဏ္ဍ+ပ			
အခြေခံအဆောက်အအုံ (လမ်း/တံတား/မရေရှိရေး/မီးလောင်ရေး)	၀	ရွာသူရွာသားများအပေါ် အခြေခံအဆောက်အအုံ			✓	2020	၆-၅-၅	
	၂	မီးလောင်ရေး (မီးကုန်)			✓	2023	-	
	၃							
	၄							
	၅							
လူမှု၊ နည်းပညာ (ပညာရေး/ ကျန်းမာရေးနှင့် ဆိုင်ခဏ္ဍာန်ဆောင်ရွက်ရေးအဖွဲ့အစည်း)	၀	ရေကန်သစ်တူးဖော်ခြင်း			✓	2022	-	
	၂							
	၃							
	၄							
	၅							
သက်တော့စစ်ဆေးရေးကော်မရှင် (စိုက်ပျိုးရေး/ မွေးမြူရေးနှင့် ဆိုင်ခဏ္ဍာန်ဆောင်ရွက်ရေးအဖွဲ့အစည်း)	၀	မက်မြင်သင်တန်း						
	၂	မက်ချုပ်သင်တန်း						
	၃							
	၄							
	၅							
သဘာဝဘေးအန္တရာယ် လျော့ချရေး ကာကွယ်ရေး	၀							
	၂							
	၃							
	၄							
	၅							
အခြေခံကဏ္ဍ (ဌာနဆိုင်ရာများသို့ လိုအပ်ချက် နှစ်စဉ်နှင့် အစီအစဉ်အတိုင်း စက်ဆောင်ရွက်ပေးနိုင်ရန်အတွက် လုပ်ငန်းစဉ်)	၀							
	၂							
	၃							
	၄							
	၅							