

ပြည်ထောင်စုသမ္မတ မြန်မာနိုင်ငံတော် အစိုးရ
စိုက်ပျိုးရေး၊ မွေးမြူရေးနှင့်ဆည်မြောင်းဝန်ကြီးဌာန
ကျေးလက်ဒေသဖွံ့ဖြိုးတိုးတက်ရေး ဦးစီးဌာန
ပင်လည်ဘူးမြို့နယ်



လူထုပဟိုပြုစီမံကိန်း
National Community Driven Development Project
(NCDDP)



ကျေးရွာဖွံ့ဖြိုးရေးအစီအစဉ်
Village Development Plan (VDP)
စွန်ဖားကျေးရွာ ၊ ကာမဲကျေးရွာအုပ်စု

၂၀၁၈ ခုနှစ်

ပင်လည်ဘူးမြို့



မာတိကာ

၁။ ပင်လည်ဘူးမြို့နယ် မြေပုံ 2

၂။ ကာမဲအုပ်စုမြေပုံ 3

၃။ ကျေးရွာအုပ်စုတွင်ပါဝင်သော ကျေးရွာစာရင်းများ 4

၄။ ကျေးရွာအခြေခံအချက်အလက်များ 4

၅။ လူထုပူးပေါင်းပါဝင်သော လူမှုဆန်းစစ်ခြင်း နှင့် အကဲဖြတ်ခြင်း လုပ်ငန်းစဉ် (PSA/PRA) အကျဉ်းချုပ် 7

၆။ ကျေးရွာဖွံ့ဖြိုးရေး အစီအစဉ်အတွက် အသုံးပြုခဲ့သော PRA tools များနှင့် တစ်ခုချင်းစီအတွက်သုံးသပ်ချက်များ 9

၇။ ကော်မတီဝင်များရွေးချယ်ခြင်းနှင့်ကျေးရွာဖွံ့ဖြိုးရေးအစီအစဉ်ဆောင်ရွက်မှုမှတ်တမ်းဓါတ်ပုံများ 29

၈။ ကော်မတီဝင်များစာရင်း 33

၉။ ပုံစံ ၁-၁။ ကျေးရွာအချက်အလက် 37

၁၀။ ပုံစံ ၁-၂။ စီမံကိန်းစက်ဝန်းအချိန်ဇယား **Error! Bookmark not defined.**

၁၁။ ပုံစံ ၁-၃။ ကျေးရွာဖွံ့ဖြိုးရေး ဦးစားပေးအစီအစဉ် 52

၁၂။ ပုံစံ ၁-၄။ ကျေးရွာဖွံ့ဖြိုးရေးစီမံကိန်းလုပ်ငန်းခွဲရွေးချယ်ခြင်းပုံစံ 64

၁၃။ အစည်းဝေးမှတ်တမ်းများ 65

၁၄။ ကဏ္ဍအလိုက်ဦးစားပေးလုပ်ငန်းဇယားအနှစ်ချုပ် 69



၁။ ပင်လည်ဘူးမြို့နယ် မြေပုံ

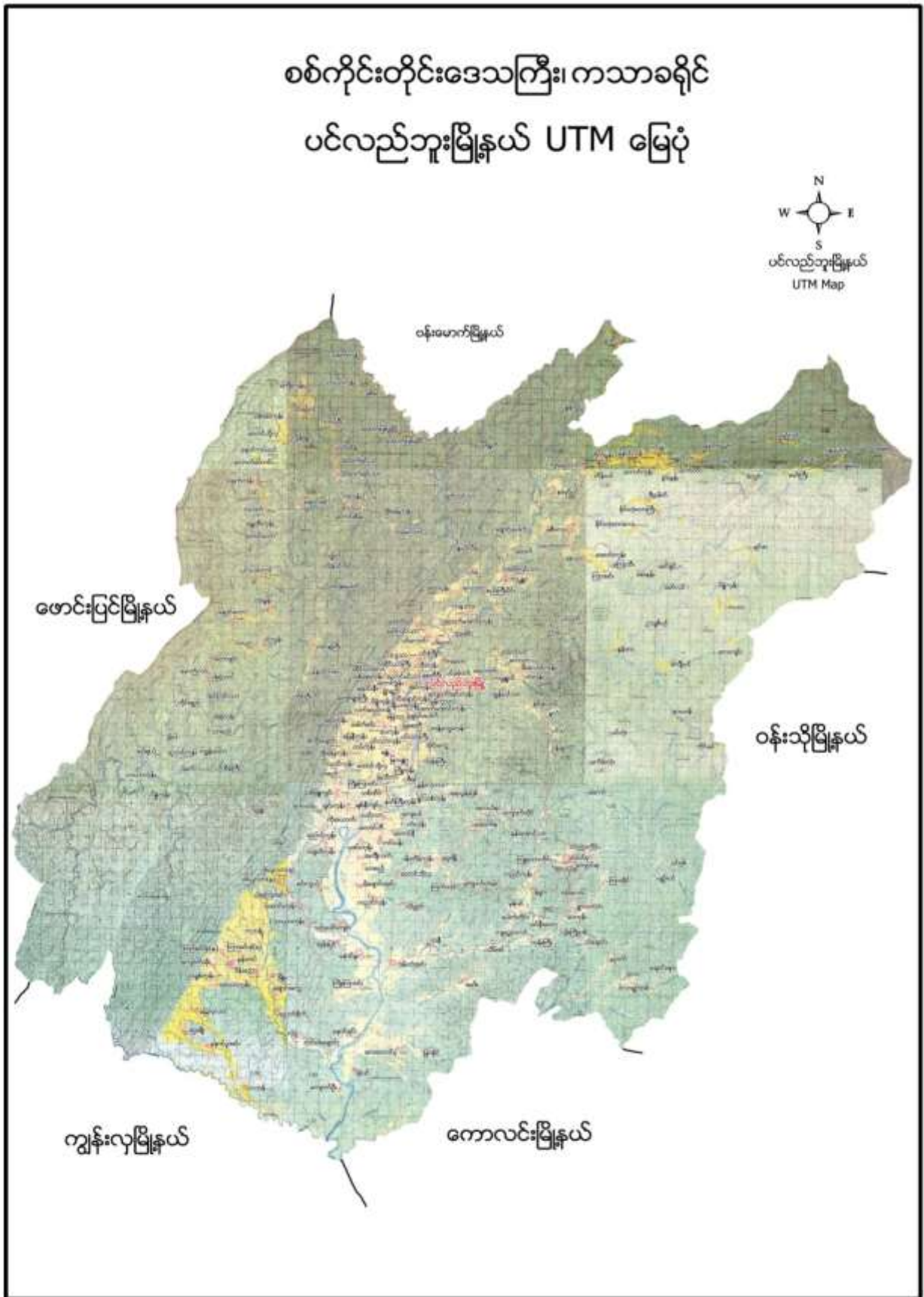



၂။ ကာမဲအုပ်စုမြေပုံ

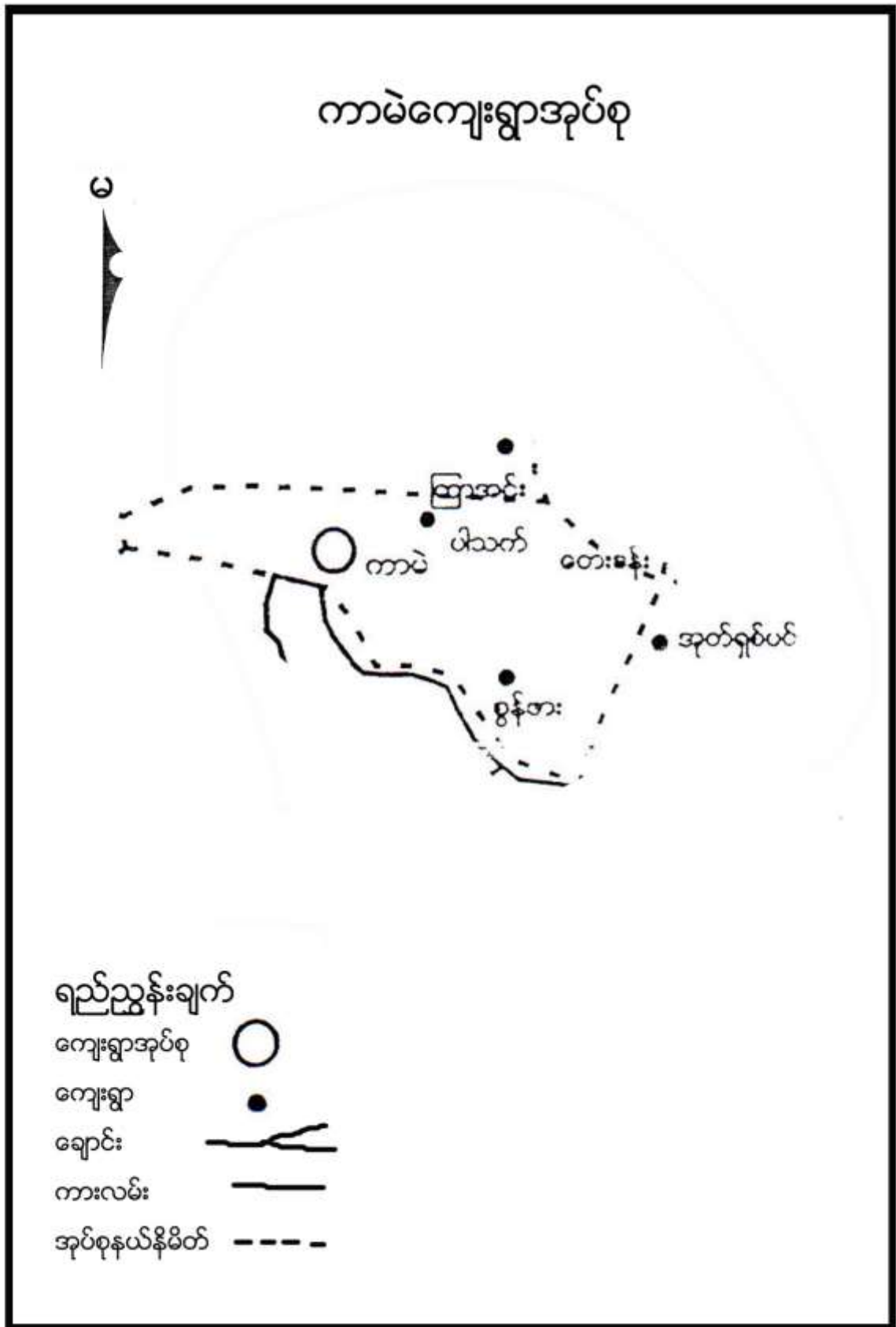



၃။ ကျေးရွာအုပ်စုတွင်ပါဝင်သော ကျေးရွာစာရင်းများ

ကာမဲကျေးရွာအုပ်စုတွင် ပါဝင်သော ကျေးရွာများမှာ ကာမဲကျေးရွာ၊ ပါသက်ကျေးရွာနှင့် စွန်ဖားကျေးရွာတို့ပါဝင်သည်။

၄။ ကျေးရွာအခြေခံအချက်အလက်များ

၁။ ကျေးရွာသမိုင်းအကျဉ်း

စွန်ဖားကျေးရွာသည် ကာမဲကျေးရွာအုပ်စုတွင် ပါဝင်ပါသည်။ စွန်ဖားကျေးရွာသည် လွန်ခဲ့သော နှစ်ပေါင်း (၈၀၀)ကျော်က စတင်တည်ထောင်ခဲ့ပြီး အိမ်ခြေပေါင်း (၅)အိမ်ခန့်သာ ရှိခဲ့ပါသည်။ စွန်ဖားဟု အမည်သွင်လာပုံမှာ စွန် ဟူသောအဓိပ္ပါယ်မှာ ဆား ဖြစ်ပြီး ဖာ ဟူသောအဓိပ္ပါယ်မှာ ပွင့် ဟူ၍ အဓိပ္ပါယ် ရပါသည်။ထိုကြောင့် စွန်ဖား ဟူသောအဓိပ္ပါယ်မှာ ဆားပွင့်သောကျေးရွာဟု အဓိပ္ပါယ်ရပါသည်။ ထိုအချိန်က ဆားချက်လုပ်ငန်းဖြင့် အသက်မွေးဝမ်းကြောင့်ပြုကြပါသည်။

လက်ရှိအချိန်တွင် အိမ်ထောင်စုပေါင်း(၃၁)အိမ်ရှိပြီး ဗမာလူမျိုးများနေထိုင်ကြပါသည်။ အဓိက အသက်မွေးဝမ်းကျောင်းလုပ်ငန်းမှာ လယ်စပါးစိုက်ပျိုးခြင်း၊ ရွှေကျင်ခြင်းလုပ်ငန်း၊ လွက်ခြံစိုက်ပျိုးခြင်းများ ဖြစ်ပါသည်။ ၂၀၁၅ခုနှစ်တွင် ကမ္ဘာ့ဘဏ်၏ ထောက်ပံ့ငွေဖြင့် ကျေးလက်ဒေသဖွံ့ဖြိုး တိုးတက်ရေးဦးစီးဌာန လက်အောက်ရှိ လူထုဗဟိုပြုစီမံကိန်းမှ ကျေးရွာချင်းဆက်တံတားနှင့် စီမံကိန်းဒုတိယနှစ်တွင် စာသင် ကျောင်းတိုးချဲ့ပြုပြင်လုပ်ငန်းကို ကောင်အထည်ဖော် ဆောင်ရွက်ပေးခဲ့ပါသည်။



၂။ ထူးခြားဖြစ်စဉ်

စစ်ကိုင်းတိုင်းဒေသကြီး ၊ ပင်းလည်ဘူမြို့နယ်ကာမအုပ်စု၊ စွန်ဖာခကျေးရွာစစ်တူပြားဖြစ်စဉ်

အကြောင်းအရာ	ခုနှစ်	ထိခိုက်မှု
ကျွန်းစား၊ ခိုအောင်းရာ၊ အစားအသောက်၊ ခြစ်ပွားခြင်း	၁၃၅၀	ကျွန်းစား အကောင် (၅၀) ခန့် သေဆုံးခဲ့ရပါသည်။
တောင်မြေမြေဖြတ်ပွားခြင်း	၁၃၅၇	စပါးကျည် (၅) စုံ၊ ရွာထွက်လမ်းအိမ်ထဲမှာ တတားတား၊ ပျက်စီးဆုံးရှုံးခဲ့ရပါသည်။
အလှိုက်ခြင်း	၂၀၁၅	အိမ်အောက်ရှိ စတုဂံပျားစွန်းပါပျက်စီးဆုံးရှုံးခဲ့ရပါသည်။
ရေကြီးခြင်း	၂၀၁၅	အိမ်ကန်ပါးဖြူခြင်း၊ စပါးစိုက်ပျိုးပြီး ၆ (၂) နေ့ ပျက်စီးဆုံးရှုံးခဲ့ရပါသည်။

၃။ လူနည်းစုလူမျိုးစုအိမ်ထောင်စု

အမျိုးအစား	အိမ်ထောင်စု	ကျား	မ	စုစုပေါင်း
မရှိ	-	-	-	-

၄။ ထိခိုက်လွယ်အုပ်စု

ထိခိုက်လွယ်အုပ်စု	အိမ်ထောင်စု	ကျား	မ	စုစုပေါင်း
သက်ကြီး	၆	၁	၆	၇
မြေယာမဲ့	၁	၂	၄	၆



မသန်စွမ်း	၁	၁	-	၁
-----------	---	---	---	---

၅။ အဓိကစီးပွားရေးလုပ်ငန်းများ

စိုက်ပျိုးရေး	မွေးမြူရေး	အသေးစားစီးပွားရေး	အခြား
စပါး	ကျွဲ	ဈေးရောင်း	
လွက်	နွား	ရွှေကျင်	
	ဝက်	လွက်ခြောက်ရောင်း	
	ကြက်		

၆။ ကျေးရွာအတွင်းအဓိက ပိုင်ဆိုင်မှုများ

ကျေးရွာပိုင်ဆိုင်မှုများ	စိုက်ပျိုးဧရိယာ	စားကျက်ဧရိယာ	သစ်တောဧရိယာ	သဲ/ကျောက်ရရှိမှု	ရေတွင်း/ရေကန်	စက်ရေတွင်း
အရေအတွက်	၇၀ ဧက	၁၀၀ ဧက	၁၆၈တုရန်းပေ	ရှိ	၃ / မရှိ	-
ကျေးရွာပိုင်ဆိုင်မှုများ	ကား	ထော်လာဂျီ	စပါးကြိတ်စက်	မြွေလှေ့စက်	အသေးစားဆည်	ဈေးဆိုင်
အရေအတွက်	မရှိ	မရှိ	မရှိ	မရှိ	၁	၁

၇။ ကျေးရွာအတွင်းအခြားပိုင်ဆိုင်မှုများ

ကျေးရွာပိုင်ဆိုင်မှုများ	ရေတင်စက်	လယ်ထွန်စက်	ထွန်ထယ်	ကျွဲ	နွား
အရေအတွက်	၃	၂	၃၁	၆၀	၅၀
ကျေးရွာပိုင်ဆိုင်မှုများ	ဝက်	ဆိုင်ကယ်	ကျွမ်းကျင်လုပ်သား	လုပ်သား	
အရေအတွက်	၂၀	၁၅	မရှိ	၅၀	

၈။ အခြားကျေးရွာရှိအသုံးပြုနိုင်သော အရင်းအမြစ်/အချက်အလက်များ

အရင်းအမြစ်	ဆေးခန်း	အ.လ.က/အ.ထ.က	ဈေး	ကျွမ်းကျင်လုပ်သား	လုပ်သား	မြေတူးစက်	လမ်းကြိုက်စက်
အရေအတွက်	၁	မရှိ	-	-	၂၀၀	-	-



၅။ လူထုပူးပေါင်းပါဝင်သော လူမှုဆန်းစစ်ခြင်း နှင့် အကဲဖြတ်ခြင်း လုပ်ငန်းစဉ် (PSA/PRA)

အကျဉ်းချုပ်

စဉ်	အကြောင်းအရာ	ရက်စွဲ	ဦးတည်အုပ်စု	တက်ရောက်သူ			အဓိက ဆွေးနွေးချက်များ
				ကျား :	မ :	ပေါင်း :	
၁	ကျေးရွာလူမှုရေးပြ၊ သယံဇာတပြမြေပုံ (Social Map/ Resource Map)	၁၃-၁-၂၀၁၇	ရပ်မိရပ်ဖ၊ ကော်မတီဝင်များ	၁၅	၂၀	၃၅	အိမ်အမျိုးအစားများ၊ အခြေခံအဆောက်အအုံများ၊လမ်းပန်းဆက်သွယ်ရေးအခြေအနေလယ်ယာမြေများ၊ မြစ်ချောင်းများ၊ ရေတွင်းရေကန်များ၊သစ်တောများ
၂	ကျေးရွာအိမ်မက်ပြ မြေပုံ (Dream Map)	၁၃-၁-၂၀၁၇	ကျေးရွာစီ/ ထောက်အဖွဲ့၊ ကျေးရွာလူထု	၁၅	၂၀	၃၅	နောင်တစ်ချိန်တွင် ကျေးရွာတွင် ဖြစ်စေချင်သော/မြင်စေချင်သောအရာများထည့်သွင်းရေးဆွဲခြင်း
၃	ဥစ္စာနေကြွယ်ဝမှု အဆင့်သတ်မှတ်ခြင်း (Wealth Ranking)	၁၂-၁-၂၀၁၇	ချမ်းသာ၊ အလယ်အလတ်၊ နွမ်းပါး၊ အလွန်နွမ်းပါးအုပ်စုများ	၁၅	၁၇	၃၂	ကျေးရွာလူမှုစီးပွားအုပ်စုများခွဲခြားသတ်မှတ်နိုင်ရေးအတွက် အခြေခံစံနှုန်းများသတ်မှတ်ခြင်း၊ ကျေးရွာသားများနှင့် အများသဘောတူခွဲခြားသတ်မှတ်ခြင်း
၄	ကျား- မရေးရာကဏ္ဍပိုင်ဆိုင်မှုနှင့်ခွဲခြမ်းစိတ်ဖြာမှု	၁၂-၁၀-၂၀၁၇	ကျေးရွာစီ/ ထောက်အဖွဲ့၊ ကျေးရွာလူထု	၁၅	၁၇	၃၂	ပြဿနာ၊အခွင့်အရေး၊လက်ရှိအခြေအနေကိုသိရှိရန် နှင့် ပြောင်းလဲနိုင်သည်ပုံစံများ
၅	ရာသီခွင်ပြပြက္ခဒိန် (Seasonal Calendar)	၁၃-၁၀-၂၀၁၇	ကော်မတီဝင်၊ အမျိုးသမီး၊ အမျိုးသားများ	၁၅	၂၀	၃၅	ရာသီဥတု၊ စိုက်ပျိုးသီးနှံများ၊ လယ်ယာလုပ်ငန်းများ၊ နေ့စားလုပ်ငန်းများ၊ မွေးမြူရေးလုပ်ငန်းများ၊ ဝမ်းစာဖူလုံမှု နှင့် ပွဲတော်များ
၆	ပင့်ကူအိမ် ကွန်ယက် (Spider Web)	၁၂-၁-၂၀၁၇	အမျိုးသားများ နှင့် အမျိုးသမီးများ	၁၅	၁၇	၃၂	အမျိုးသားများ နှင့် အမျိုးသမီးများတန်းတူအခွင့်အရေး ရရှိမှု နှင့် မရရှိသည့် အကြောင်းအရင်းများ
၇	အဖွဲ့အစည်းချိတ်ဆက်ပုံ (Venn Diagram)	၁၂-၁-၂၀၁၇	ကျေးရွာအုပ်ချုပ်ရေးအဖွဲ့၊ ကျေးရွာစီ/ ထောက်အဖွဲ့	၁၅	၁၇	၃၂	ကျေးရွာတွင်းရှိအဖွဲ့အစည်းများနှင့် မည်သို့သောလုပ်ငန်းများအတွက် မည်သည့်အဖွဲ့များချိတ်ဆက်လုပ်ကိုင်မှု



၈	အခက်အခဲ၊လုပ်ငန်းနှင့်မျှော်မှန်းချက်များဖော်ထုတ်ခြင်း	၂၀၁၆-၁၆	အမျိုးသားများ၊ ကော်မတီဝင်များ	၁၁	၁၂	၂၃	ဆွေးနွေးထားသောအခြေခံအဆောက်အအုံများနှင့် သက်မွေးဝမ်းကျောင်းလုပ်ငန်းများ၊ ကျန်းမာရေး၊ပညာရေး။
၉	ကျေးရွာ၏ (၅)နှစ်စာဦးစားပေးအစီအစဉ်ပြဇယား(Metric Ranking)	၂၀၁၆-၁၆	အမျိုးသားအုပ်စု၊ အမျိုးသမီးအုပ်စု၊ လူငယ်အုပ်စု၊ ရပ်မိရပ်ဖအုပ်စု	၁၁	၁၂	၂၃	အကျိုးပြုဦးရေ၊ အကျိုးခံစားခွင့် နှင့် အဓိကလိုအပ်ချက်များပေါ်မူတည်၍ ဆုံးဖြတ်သည်။





ဆွေးနွေးချက်

ကျေးရွာတွင်လူနေထိုင်မှုပုံစံ၊လမ်းပန်းဆက်သွယ်ရေး၊ကျန်းမာရေး၊ စီးပွားရေးနှင့် သောက်သုံးရေရရှိမှု များအား အုပ်စုဖွဲ့၍ ဆွေးနွေးခဲ့ပါသည်။

သုံးသပ်ချက်

လူနေထိုင်မှုပုံစံ- စီးပွားရေးအဆင့်(၃)မျိုးရှိပြီးအများစုမှာ သွပ်မိုး၊ပျဉ်ကာ ၊ပျဉ်ခင်း၊ ခြေတံရှည်အိမ်ဖြစ်ပြီး ကျေးရွာတွင် စုစည်းစွာနေထိုင်ကြပါသည်။

လမ်းပန်းဆက်သွယ်ရေး- စွန်ဖားကျေးရွာသည် ပင်လည်ဘူးမြို့၏အရှေ့မြောက်ဘက်တွင်တည်ရှိပြီး လူနေအိမ်ခြေများမှာ တောင်ခြေရင်းတွင် စုစည်းနေထိုင်ကြပါသည်။ လမ်းပန်းဆက်သွယ်ရေးမှာ ကျေးရွာသည် တောင်ခြေလျောတွင် တည်ရှိပြီး တောင်ကျရေများ ကျဆင်းခြင်းကြောင့် ကျေးရွာတွင်းလမ်းများမကောင်းမွန်ခြင်း၊မြို့နှင့်ဆက်သွယ်သောလမ်းမှာမြေသားလမ်း တောင်ပေါ်လမ်းဖြစ်သောကြောင့် မိုးရာသီတွင်အလွန်ချောခြင်း၊ဗွက်ထခြင်းကြောင့် လမ်းပန်းဆက်သွယ်ရေး အလွန်ခက်ခဲပါသည်။

ကျန်းမာရေး- ကလေးမွေးဖွားခြင်းအတွက်၊အရံသားဖွားနှင့် အရပ်လက်သည်ရှိပါသည်။ အဓိကဆေးကုသမှုခံယူခြင်းကိုပင်လည်ဘူးမြို့နယ်ဆေးရုံ/ဆေးခန်းသို့ သွားရောက်၍ ဆေးကုသမှု ခံယူရပါသည်။

သောက်သုံးရေ- ကျေးရွာတွင်းရှိ လက်တူးတွင်းနှင့် ပိုက်တွင်းများနှင့် စိမ့်စမ်းရေပင်သွယ်ခြင်းမှ ရေကို အသုံးပြုပါသည်။ နွေရာသီတွင် သောက်သုံးရေ အခက်အခဲရှိပါသည်။

အခြား- ရွာ၏အနောက်ဘက်တွင် ဘုန်းကြီးကျောင်းနှင့် ဇရပ်ရှိပါသည်။



ဆွေးနွေးချက်

ကျေးရွာပတ်ဝန်းကျင်ရှိ ရရှိသုံးစွဲနိုင်သော သဘာဝအရင်းအမြစ်များ ၊ စီးပွားရေးလုပ်ကိုင် စားသောက်ရသောအရင်းအမြစ်များနှင့်ဆက်စပ်သော ပြဿနာများကို အုပ်စုဖွဲ့ ဆွေးနွေး ခဲ့ပါသည်။

သုံးသပ်ချက်

ပတ်ဝန်းကျင်ရှိအရင်းအမြစ်များ- ရွာပတ်ဝန်းကျင်ရှိသစ်တောများမှ ထင်းထုတ်ယူသုံးစွဲ နိုင်ပါသည်။ ရွာ၏အရှေ့ဘက်နှင့် တောင်ဘက်တွင်ချောက် ရှိသော်လည်း လယ်မြေအများစုသည် မိုးရေနှင့် စိုက်ပျိုးရသည့်အတွက် မိုးခေါင်သောနှစ်များတွင် စိုက်ပျိုးရေလုံလောက်မှုမရှိပါ။ ကျေးရွာ၏ပတ်ပတ်လည်တွင် လယ်/ယာနှင့်လွက်စိုက်ပျိုးများမြေများရှိပါသည်။ ကျေးရွာ ဝန်းကျင် တွင် တောင်ကုန်းများရှိခြင်းကြောင့် တပိုင်တနိုင်တောင်ယာစိုက်ပျိုးခြင်းများ ပြု လုပ်ပြီး မိသားစု ဝမ်းစာအတွက် ထောက်အပံ့ရရှိပါသည်။ သစ်တောအတွင်းမှ ဆေးဘက်ဝင်သစ်ဥသစ်ဖုများ၊ အင် ကြင်းစက်များ၊ပန်းရိုးများ၊ဆိုးဆေးလုပ်ငန်းသုံး သစ်ခေါက်များရရှိခြင်းကြောင့် ဝင်ငွေရရှိကြပါသည်။

စီးပွားရေးလုပ်ကိုင်စားသောက်ရသောအရင်းအမြစ်- ရွာ၏အရှေ့ဘက်တွင်ချောင်းရှိသည်။ လယ်/ယာမြေများကို အသုံးပြု၍စပါးနှင့်နှမ်းများကို အဓိကထားစိုက်ပျိုးကြပါသည်။ တောတောင် များတွင် လွက်စိုက်ခင်းများကို တပိုင် တနိုင် စိုက်ပျိုးကြပါသည်။မြေပဲနှင့်ဟင်းသီး ဟင်းရွက်ခြံများ စိုက်ပျိုးလုပ်ကိုင်ကြပါသည်။တိုးချဲ့စိုက်ပျိုးရန်လိုအပ်ပါသေး သည်။

အရင်းအမြစ်နှင့်ဆက်စပ်သောပြဿနာများ- ရွာ၏အရှေ့ဘက်တွင် ချောင်းတောင်ဘက်ချောင်းမှ စိုက်ပျိုးရေးအတွက်ရေရရှိပြီးတခါတရံရေးကြီးပါကလယ်ကွင်းများရေဖုံးလွှမ်းတတ်ပြီး စပါးသီးနှံများ ပျက်စီးတတ်ပါသည်။ မိုးခေါင်ရေရှားမှုဖြစ်ခြင်းကြောင့် သီးနှံများဖြစ်ထွန်းမှုနည်းပါသည်။ စပါး အထွက်နှုန်းနည်းခြင်းကြောင့် အကြွေးတင်ရှိမှုများ ရှိလာပါသည်။ လမ်းပန်းဆက်သွယ်ရေး ကောင်းမွန်မမရှိသောကြောင့် ထွက်ကုန်များအချိန်မီ တင်ပို့မရောင်းချနိုင်ခြင်းကြောင့် ဝင်ငွေ နည်းကြပါသည်။ ချောင်းရေနှင့်လယ်ယာမြေများကို အသုံးပြု၍သီးနှံများပိုမိုစိုက်ပျိုး ထုတ်လုပ် သင့်ပါသည်။ တောတောင်များကိုလည်း လွက်ခြံများ တိုးချဲ့စိုက်ပျိုးသင့် ပါသည်။ နှစ်စဉ် ချောင်းရေတိုက်စားမှုရှိပြီး ကျေးရွာအရှေ့ဘက်နှင့်တောင်ဘက်ချောင်းရေထိန်း နံရံပြုလုပ် ဆောင်ရွက်ရန် လိုအပ်နေပါသည်။



ဆွေးနွေးချက်

ကျေးရွာတွင်းမျှော်မှန်းထားသောလမ်းအခြေအနေ ၊ အဆောက်အဦး ၊ မီးလင်းရေး ၊ ကျန်းမာရေး ၊ ပညာရေး နှင့် ဆက်သွယ်ရေးများကို ဆွေးနွေးခဲ့ပါသည်။

သုံးသပ်ချက်

- စာသင်ကျောင်း တိုးချဲ့ဆောက်လုပ်ပြီး ကလေးများ ပညာသင်ကြားရာတွင် ကောင်းမွန်စွာ ပညာသင်ကြားနိုင်မည်ဖြစ်ပါသည်။
- ကျေးရွာတွင်းလမ်းများကျောက်ချောလမ်းအဖြစ်သို့အဆင့်မြင့်လာမည်။ ကျေးရွာချင်းဆက်လမ်းများလည်း ကျောက်ချောလမ်းအဖြစ်သို့အဆင့်မြင့်လာမည်။ လမ်းပန်းဆက်သွယ်မှု ကောင်းမွန်၍ စီးပွားရေး၊ ပညာရေး၊ ကျန်းမာရေး၊ လူမှုရေး ကဏ္ဍများတွင် တိုးတက်ကောင်းမွန်လာမည်။
- ကျေးရွာခန်းမဆောင်များတည်ဆောက်ပြီးစီး၍အစည်းအဝေးပွဲများ သာရေးနာရေးပွဲများကို ကျယ်ဝန်း လွတ် လပ်စွာ ပြုလုပ်နိုင်မည်ဖြစ်ပါသည်။
- မူလွန်ကျောင်းရှိလာပြီး ပညာရေးဖွံ့ဖြိုးတိုးတက်လာမည်။ ကလေးများ ကျောင်းတက်ရလွယ်ကူ လာမည်။
- ကျေးရွာတွင်စာကြည့်တိုက်ရှိလာ၍ အသိပညာဗဟုသုတများ တိုးတက်လာမည်ဖြစ်သည်။ ကျောင်းတွင် ခြံစည်းရိုးများ တည်ဆောက်ပေးနိုင်၍ စာသင်ကြားရာတွင်လုံခြုံမှုရှိလာမည်။ ကျောင်းတွင် ရေတွင်းရရှိလာပြီး ကလေးများ သောက်သုံးရေလွယ်ကူစွာ ရရှိနိုင်မည်။
- မူကြိုကျောင်းရှိလာပြီး ကလေးငယ်များ အသိညွှန်ဖွံ့ဖြိုးတိုးတက်လာမည်။ ကလေးများ ကျောင်းအပ်နံ့ရာတွင်အဆင်ပြေလာပါမည်။မိဘများလည်း ကလေးထိန်းသက်သာပြီး ဝင်ငွေရှာချိန်များလာပြီး စားဝတ်နေရေး အဆင်ပြေလာပါသည်။
- ကျေးရွာတွင် ရေတွင်း ရေကန်များတူးဖော်ပြီး စီးပြီးသောက်သုံးရေအတွက် အဆင်ပြေလာမည်။ အမျိုးသမီးများ ဝင်ငွေရှာချိန် များလာပြီး မိသားစုဝင်ငွေ အတွက် အဆင်ပြေလာမည်။
- ယခင်ကထက်ပို၍ ဌာနဆိုင်ရာများနှင့် ချိတ်ဆက်၍နည်းပညာအကူအညီများရရှိရန် ချိတ်ဆက်ဆောင် ရွက်တက်လာမည်။



၁။ ကျေးရွာ၏လူမှုစီးပွားအဆင့်သတ်မှတ်ခြင်း။(Wealth Ranking)

အဆင့်	အခြေခံစံနှုန်းများ/ ညွှန်းကိန်းများ	အိမ်ထောင် စု	ရာခိုင်နှုန်း
ချမ်းသာ	အိမ်အခြေအနေ- ခြေတံရှည်၊ သွပ်မိုး၊ ပျဉ်ထောင်၊ ထရံကာအိမ် မြေယာပိုင်ဆိုင်မှု- ၅ ဧကအထက် ကျွဲ၊ နွား- ၁၀ ကောင်အထက် အခြားပိုင်ဆိုင်မှု- လှည်း၊ ရေစုပ်စက်၊ TV။ စပါးကြိုက်စက်၊ ဆိုင်ကယ်၊ (အထက်တန်း၊ အလယ်တန်း ကျောင်းသားရှိ)	၈	၂၆%
အလယ် အလတ်	အိမ်အခြေအနေ- ပျဉ်ခင်း၊ ထရံကာ၊ သက်ကယ်မိုး၊ သွပ်မိုး၊ ခြေတံရှည်အိမ် မြေယာပိုင်ဆိုင်မှု- ၂ ဧက ကျွဲ၊ နွား- ၄ ကောင် အခြားပိုင်ဆိုင်မှု- လှည်း၊ ဆိုင်ကယ်၊	၁၅	၄၈%
နွမ်းပါး	အိမ်အခြေအနေ- ဝါးထရံကာ၊ သက်ကယ်မိုး၊ ကြမ်းခင်း၊ ချေတံရှည်အိမ် မြေယာပိုင်ဆိုင်မှု- ၂ ဧက ကျွဲ၊ နွား- ၂ ကောင်အောက် အခြားပိုင်ဆိုင်မှု- (မူလတန်းကျောင်းကျောင်းနေအရွယ်ကလေးရှိ)၊ ကျောင်းထားနိုင်	၈	၂၆%
စုစုပေါင်း		၃၁	၁၀၀%



၆.၄ ကျား-မ ရေးရာကဏ္ဍပိုင်ဆိုင်မှုနှင့်ခွဲခြမ်းစိတ်ဖြာခြင်း

စွန့်ဖားကျေးရွာအမျိုးသား၊ အမျိုးသမီးများ၏ပိုင်ဆိုင်မှုခွဲခြားစိတ်ဖြာခြင်း

အသုံးပြုခြင်း			ထိန်းချုပ်ခြင်း		
အိမ်ထောင်	၈၇	အိမ်	အိမ်	၈၅	သစ်တောထွက်ပစ္စည်း
ကျေးရွာ	၉၂	ရွာချင်း	ကောက်ပဲစပါး		ဆန်(ထပ်)
ထွက်ပစ္စည်း		လယ်/စာ	လယ်		ဝက်
		သစ်တောထွက်ပစ္စည်း	အုန်စက်		ဇက်
		ရွာ	ကျွတ်တော		အုန်စက်
		ရွာ	ဆိုင်ကယ်		၉
		လယ်စာ			၈၇
		ဇက်			
		ဝက်			



ဆွေးနွေးချက်

အမျိုးသား/အမျိုးသမီးများ ပိုင်ဆိုင်မှုခွဲခြားစိပ်ဖြာရာတွင် အမျိုးသမီးများ အသုံးပြုသော အရင်းအမြစ်များ/ ပစ္စည်းများ ၊ အမျိုးသားများ အသုံးပြုသော အရင်းအမြစ်များ/ ပစ္စည်းများ အား ဆွေးနွေးခြင်းနှင့် ထိန်းချုပ်ခြင်းများကို ဆွေးနွေးခဲ့ပါသည်။

သုံးသပ်ချက်

အသုံးပြုသော အရင်းအမြစ်ပစ္စည်းများကိုဆွေးနွေးရတွင် အမျိုးသားများသည် ထွန်စက်၊ ထွန်တုံး၊ ခြွေစက်၊ ဂေါ်ပြား၊ ကား၊ ဆိုင်ကယ်၊ ရိတ်စက် ၊ တောရမ်းစက်၊ ငှက်ပျောစိုက်ပျိုးခင်း၊ ပေါက်ပြားများကို အသုံးပြုကြပါသည်။ သဘာဝ သယံဇာတများအား တန်းတူသုံးစွဲနိုင်သည်ကိုတွေ့ရပါသည်။ အမျိုးသားများ သည် လယ်ယာမြေများ၊ ကျွဲနွားနှင့် စက်ပစ္စည်းများအား ထိန်းချုပ်ထားတာ တွေ့ရပါသည်။ အမျိုးသမီး များက ရွှေကို ထိန်းချုပ်ထားတာ တွေ့ရပါသည်။ သဘာဝ သယံဇာတများဖြစ်သည့် ကျောက် ၊ သဲ ၊ သစ်တော ထွက်ပစ္စည်းနှင့် စိုက်ပျိုးသီးနှံများကို အမျိုးသား/ အမျိုးသမီးတန်းတူ ထိန်းချုပ်ခွင့် ရပါသည်။



၆.၅။ ရာသီခွင်ပြ ပြက္ခဒိန် နှင့် သုံးသပ်ချက်

ဝယ်လင်ဘာဝ မြို့နယ် ရာသီခွင်ပြက္ခဒိန်											
ရာသီ	အပူချိန်	အပူချိန်	အပူချိန်	အပူချိန်	အပူချိန်	အပူချိန်	အပူချိန်	အပူချိန်	အပူချိန်	အပူချိန်	အပူချိန်
အောက်တိုဘာ	၂၅	၂၅	၂၅	၂၅	၂၅	၂၅	၂၅	၂၅	၂၅	၂၅	၂၅
နိုဝင်ဘာ	၂၅	၂၅	၂၅	၂၅	၂၅	၂၅	၂၅	၂၅	၂၅	၂၅	၂၅
သီတင်းပြင်	၂၅	၂၅	၂၅	၂၅	၂၅	၂၅	၂၅	၂၅	၂၅	၂၅	၂၅
ဖေဖော်ဝါရီ	၂၅	၂၅	၂၅	၂၅	၂၅	၂၅	၂၅	၂၅	၂၅	၂၅	၂၅
မတ်	၂၅	၂၅	၂၅	၂၅	၂၅	၂၅	၂၅	၂၅	၂၅	၂၅	၂၅
ဧပြီ	၂၅	၂၅	၂၅	၂၅	၂၅	၂၅	၂၅	၂၅	၂၅	၂၅	၂၅
မေ	၂၅	၂၅	၂၅	၂၅	၂၅	၂၅	၂၅	၂၅	၂၅	၂၅	၂၅
ဇွန်	၂၅	၂၅	၂၅	၂၅	၂၅	၂၅	၂၅	၂၅	၂၅	၂၅	၂၅
ဇူလိုင်	၂၅	၂၅	၂၅	၂၅	၂၅	၂၅	၂၅	၂၅	၂၅	၂၅	၂၅
အဂတ်	၂၅	၂၅	၂၅	၂၅	၂၅	၂၅	၂၅	၂၅	၂၅	၂၅	၂၅
စက်တင်ဘာ	၂၅	၂၅	၂၅	၂၅	၂၅	၂၅	၂၅	၂၅	၂၅	၂၅	၂၅
အောက်တိုဘာ	၂၅	၂၅	၂၅	၂၅	၂၅	၂၅	၂၅	၂၅	၂၅	၂၅	၂၅



ဆွေးနွေးချက်

ရာသီဥတုအခြေအနေမှာ တခူး၊ ကဆုန်၊ ပြာသို၊ တပို့တွဲ၊ တပေါင်း စသည့် လများတွင် သာယာပြီး ကျန်သည့်လများတွင် မိုးရွာကြောင်း၊ တခါတရံလေပြင်းများလည်း တိုက်ခတ်ကြောင်း ဆွေးနွေးခဲ့ပါသည်။ စိုက်ပျိုးသီးနှံများကို မိုးတွင်းကာလများတွင် အများဆုံးစိုက်ပျိုးကြသည်။ အဓိက စိုက်ပျိုးသီးနှံများမှာ စပါး၊ ပဲ၊ နှမ်း၊ နေကြာ၊ ဟင်းသီးဟင်းရွက်များကို စိုက်ပျိုးကြသည်။ ကျွဲ၊ နွား၊ ကြက်၊ ဝက်များကို ဆယ့်နှစ်ရာသီ ပတ်လုံး တစ်ပိုင်တစ်နိုင် မွေးမြူကြသည်။

နေ့စားလုပ်ငန်းကို လယ်ယာလုပ်ငန်းခွင်ချိန်တွင်သာ လုပ်ရလေ့ရှိကြောင်း ဆွေးနွေးကြသည်။ သဘာဝဘေးအန္တရာယ်ကို မိုးဦးကာလများတွင် အနည်းငယ် ကြုံတွေ့ရလေ့ရှိသည်။ လုပ်ငန်းခွင်ချိန်တွင် လုပ်သားရှားပါးမှုနှင့် ကြုံတွေ့ရပြီး ကျန်သည့်အချိန်များတွင် လုပ်သား ပေါများပါသည်။ ဝမ်းစာဖူလုံမှုတွင် စပါးပေါ်ချိန်တွင် ဝမ်းစာဖူလုံမှုရှိပြီး စိုက်ပျိုးသည့်အချိန်တွင် ဝမ်းစာလုံခြင်း မရှိပါ။ ရာသီပွဲတော်များကို လစဉ်လတိုင်း ကျင်းပခြင်းမရှိဘဲ တန်ခူး၊ ကဆုန်၊ ဝါဆို၊ တော်သလင်း၊ သီတင်းကျွတ်၊ တပို့တွဲနှင့် တပေါင်းလများတွင် ပြုလုပ်လေ့ရှိကြောင်း ဆွေးနွေးခဲ့ကြပါသည်။

သုံးသပ်ချက်

စီမံကိန်းလုပ်ငန်းခွဲများ အကောင်အထည်ဖော်ဆောင်ရွက်ရာတွင် ပွင့်လင်းရာသီ ရောက်မှသာ ဆောင်ရွက်သင့်သည်။ အဘယ်ကြောင့်ဆိုသော် စွန့်ဖားကျေးရွာလူထုအားလုံး လယ်ယာ လုပ်ငန်းကို အဓိကထား လုပ်ကိုင်ကြသည့်အတွက် မိုးတွင်းကာလ၊ ဆောင်းတွင်းကာလများတွင် လယ်ယာလုပ်ငန်းခွင်နှင့် တိုက်ဆိုင်သောကြောင့် အလုပ်သမားရှားပါးခြင်း ကျေးရွာဖွံ့ဖြိုးတိုးတက်ရေး အတွက်အချိန်မပေးနိုင်ခြင်းစသည့် အခက်အခဲများနှင့်ကြုံတွေ့ရသည့်အတွက် အောင်မြင်သင့်သ လောက် မအောင်မြင်နိုင်ပါ။

ထို့ကြောင့် ရာသီဥတုသာယာပြီး ကျေးရွာလူထုအားလုံး ပါဝင်လုပ်ဆောင်နိုင်သည့် ပွင့်လင်းရာသီတွင် လုပ်ငန်းခွဲများလုပ်ဆောင်သင့်ပါကြောင်း သုံးသပ်မိပါသည်။ ကျွဲ ၊ နွား ၊ ကြက် ၊ ဝက် တို့ကို တနိုင်တပိုင် မွေးမြူကြပြီး တိုးချဲ့လုပ်ကိုင်ရန် လိုအပ်နေပါသေးသည်။ ဝါဆို ၊ ဝါခေါင် ၊ တော်သလင်း နှင့် သီတင်းကျွတ်လများတွင် စပါးရိတ်သိမ်းခြင်း လုပ်ငန်းများကြောင့် နေ့စဉ်ဝင်ငွေရရှိပြီး မိသားစု ဝင်ငွေရရှိပါသည်။



၆.၆။ ပင့်ကူအိမ်ကွန်ယက် နှင့် သုံးသပ်ချက်

စစ်ကိုင်းတိုင်း၊ ပင်လည်ဘူး၊ မြို့နယ်၊ စွန်ဖားကျေးရွာ၏
အမျိုးသား၊ အမျိုးသမီး အခြေအနေဆိုင်ရာ သုံးသပ်ခြင်းပင့်ကူအိမ်

ဝံ့ပိုးကူညီသူ - ခေါ်ဝေါ်မာမြင့်၊ ဣတုစည်းရုံးရေးရှာ၊
 ဝါဂီတဆွေးနွေးသူ - ဦးထွန်းစိန်၊ ဦးတင်ထွေး၊ ဦးမောင်မောင်၊
 ဦးထွန်းရှင်၊ ခေါ်ဝေါ်မာမြင့်၊ ခေါ်ဝေါ်မာမြင့်၊
 ခေါ်ဝေါ်မာမြင့်၊ ခေါ်ဝေါ်မာမြင့်၊ ခေါ်ဝေါ်မာမြင့်၊
 ဝါဂီတရေးဆွဲသူ - ဦးထွန်းစိန်၊ ခေါ်ဝေါ်မာမြင့်

အညွှန်း
 အမျိုးသား _____
 အမျိုးသမီး _____



ဆွေးနွေးချက်

အမျိုးသား/အမျိုးသမီးဆိုင်ရာ သုံးသပ်ခြင်းပင့်ကူအိမ်ကို ဆွေးနွေးရာတွင် (၁) ပူးပေါင်းပါဝင်မှု၊(၂) အလုပ်အကိုင်အခွင့်အလမ်းရရှိမှု၊(၃) တန်းတူအခွင့်အရေးရရှိမှု၊(၄) ခေါင်းဆောင်နိုင်မှု၊(၅) ပညာသင်ယူတတ်မြောက်မှု၊(၆) ဆုံးဖြတ်ချက်ချနိုင်မှု၊(၇) အရင်းအမြစ်ပေါ်လက်လှမ်းမီမှု၊ (၈) ဝင်ငွေရရှိမှု ဟူ၍ အပိုင်း(၈)ပိုင်းအား ပင့်ကူအိမ်ပုံစံဖြင့် ဆွေးနွေးခဲ့ကြပါသည်။

သုံးသပ်ချက်

ရပ်ရေးရွာရေးတွင်ပူးပေါင်းပါဝင်မှုရပ်ရေးရွာရေးတွင်ပူးပေါင်းပါဝင်မှုတွင်အမျိုးသမီးများကအမျိုးသားများထက်ပို၍ပါဝင်ကြောင်းတွေ့ရှိရပါသည်။အမျိုးသားများဘက်မှ ပူးပေါင်းပါဝင်မှုအဆင့်တိုးရန်လိုအပ်နေပါသေးသည်။

ဝင်ငွေရရှိမှု

- အမျိုးသမီးများ၏ ဝင်ငွေရရှိမှုမှာ အမျိုးသားများအောက် အဆင့်(၉)အထိ ရောက်ရှိနေပြီး အမျိုးသားများသာ ဝင်ငွေပိုရရှိနေသည့် အနေအထားတွေ့ရပါသည်။
- အမျိုးသားများကအပြင်ထွက်စီးပွားရှာနေချိန်တွင်အမျိုးသမီးများကအိမ်မှုကိစ္စသားသမီးကိစ္စများ ဆောင်ရွက်နေရသောကြောင့်ဖြစ်ပါသည်။
- ထို့ကြောင့်အမျိုးသမီးများ၏ဝင်ငွေနှင့်အလုပ်အကိုင်အခွင့်အလမ်းရရှိရေးဆောင်ရွက်ရန် လိုအပ်ပါသည်။

အလုပ်အကိုင်အခွင့်အလမ်း

- အလုပ်အကိုင်အခွင့်အလမ်းရရှိမှုတွင်အမျိုးသားများကအမျိုးသမီးများထက်အနည်းငယ်ပိုမိုနေပြီး စိုက်ပျိုးရာသီပြီးချိန်အမျိုးသားများက ရွှေကျင်းများသို့ သွားရောက်လုပ်ကိုင်နေကြခြင်းဖြစ်ပါသည်။

ပညာတတ်မြောက်မှု

- စွန့်ဖာကျေးရွာအနေဖြင့်ပညာသင်ကြားခွင့်နှင့်ပညာတတ်မြောက်မှုတွင် အမျိုးသမီးများနှင့် အမျိုးသားများ တန်းတူအခွင့်အရေးရရှိသည်ကိုတွေ့မြင်ရပါသည်။
- ကျေးရွာတွင် မူလတန်းကျောင်းရှိပြီး အခြေခံ ပညာရေးကို လက်လှမ်းမီသည့်အနေအထား ရှိပါသည်။



အရင်းအမြစ်အပေါ်လက်လှမ်းမီမှု

- အရင်းအမြစ်အပေါ်အမှီပြု၍ အသက်မွေးဝမ်းကြောင်းပြုနိုင်မှုမှာ အမျိုးသားများ နှင့် အမျိုးသမီးများတန်းတူအခွင့်အရေးရရှိပါသည်။အကြောင်းမှာတောတောင်များအမှီပြု၍လုပ်ဆောင်သောလုပ်ငန်းများက အမျိုးသမီးထက် အမျိုး သားများက ပို၍ လုပ်ကိုင်နိုင်ခြင်းကြောင့်ဖြစ်ပါသည်။

ဆုံးဖြတ်ချက်ချမှု

- အမျိုးသမီးများအားအလေးထားမှုနည်းပါးခြင်းကြောင့် ဆုံးဖြတ်ချက်ချခြင်း လုပ်ငန်းများတွင်အလွန် အားနည်းနေပါသေးသည်။ ထို့ကြောင့် အမျိုးသမီးများအား အလေးထားမှုများ ပိုမိုပြုလုပ်ပေး သင့်ပါသည်။ သို့မှသာတန်းတူအခွင့်အရေးရရှိမည်ဖြစ်ပါသည်။

ရပ်ရေးရာရေးတွင် ခေါင်းဆောင်မှု

- ရပ်ရေးရွာရေး ကိစ္စများတွင်အရေးပါမှုနှင့် ဆုံးဖြတ်ချက်ချသည့်နေရာများတွင် အမျိုးသမီးများ၏ အဆင့်နေရာ သည် အလွန်ကွာဟမှုရှိနေပြီး တန်းတူမှုမရရှိသေးပါ။ ထို့ကြောင့် အမျိုးသမီးများအား နေရာပေးမှုမှာ အစဉ် အလာအရ အမျိုးသားများက နေရာယူထားပြီး အမျိုးသမီးများကလည်း နေရာယူ တတ်ရန် နှင့် စွမ်းဆောင် ရည်ရှိရန် လိုအပ်နေပါသေးသည်။



၆.၇။ ပင်းပုံစံကိုသုံးပြု၍ အဖွဲ့အစည်းများချိတ်ဆက်မှု နှင့် သုံးသပ်ချက်





ဆွေးနွေးချက်

ကျေးရွာတွင်းရှိ အဖွဲ့အစည်းများနှင့် ကျေးရွာအုပ်စုအတွင်းရှိအဖွဲ့အစည်း ၊ မြို့နယ်ရှိ အဖွဲ့အစည်း များ နှင့် ချိတ်ဆက်ဆောင်ရွက်မှုများကို အုပ်စုဖွဲ့၍ ဆွေးနွေးခဲ့ပါသည်။

သုံးသပ်ချက်

ကျေးရွာလူထုနှင့် အဖွဲ့အစည်းများ ချိတ်ဆက်ဆောင်ရွက်နေသည့် အနေအထားမှာ အုပ်ချုပ်ရေးအဖွဲ့၊ ကျောင်းကော်မတီအဖွဲ့၊ မီးလင်းရေးအဖွဲ့၊ မီးသတ်တပ်ဖွဲ့၊ သက်ကြီးရွယ်အိုအဖွဲ့၊ မိခင်နှင့်ကလေးပြည်သူ့ကာကွယ်ရေးသမားတပ်ဖွဲ့၊ ဝါယမအဖွဲ့အမျိုးသား၊အမျိုးသမီးများအဖွဲ့၊ ကျေးရွာ စီမံကိန်း အထောက်အကူပြုကော်မတီ၊ ဂေါပက၊ ဓမ္မစကြာအဖွဲ့၊ပဌာန်းအဖွဲ့၊ ရပ်မိရပ်ဖအဖွဲ့များနှင့် ကျေးရွာဖွံ့ဖြိုး တိုးတက်ရေး ကျေးရွာအကျိုးပြုလုပ်ငန်းများ ချိတ်ဆက်ဆောင်ရွက်ကြပါသည်။ ကျေးရွာပြင်ပရှိအဖွဲ့အစည်းများနှင့်ချိတ်ဆက်ဆောင်ရွက်နေမှု အနေအထားမှာ မြို့နယ် အထွေထွေ အုပ်ချုပ်ရေးဦးစီးဌာန ၊ပညာရေးဌာန၊ ကျန်းမာရေးဌာန၊ ကျေးလက်ဒေသဖွံ့ဖြိုးတိုးတက်ရေး ဦးစီးဌာန၊ လူထုဗဟိုပြုစီမံကိန်း ၊တိ/မွေးကုသစ်တော၊သမ။ စိုက်ပျိုးရေး ၊မြေစာရင်းဌာနများနှင့် ချိတ်ဆက်ဆောင်ရွက်မှုရှိပြီး ကျေးရွာသားများအနေဖြင့် သက်ဆိုင်ရာကဏ္ဍအလိုက် လိုအပ်သော အကူအညီ တောင်းခံမှုမှာ မရှိသလောက်နည်းပါး ပါသည်။



ဆွေးနွေးချက်

အမျိုးသမီး၊အမျိုးသားအုပ်စုများမှ ကျေးရွာ အခက်အခဲများကိုဦးစွာဆွေးနွေးခြင်း၊ မျှော်မှန်းချက်ကိုဆွေးနွေးခြင်း၊အခက်အခဲများကို ဖြေရှင်းနိုင်ရေးအတွက် ဆောင်ရွက်ရမည့် လုပ်ငန်းများ ကိုဆွေးနွေးခဲ့ကြပါသည်။

သုံးသပ်ချက်

ဆွေးနွေးရရှိလာသော ကျေးရွာဖွံ့ဖြိုးရေး လုပ်ငန်းများ အား သက်ဆိုင်ရာ အဖွဲ့အစည်းများနှင့်ချိတ်ဆက်ဆောင်ရွက်သွားရန်လိုအပ်ကြောင်း၊ ကျေးရွာခွဲခေါင်းဆောင်များ၊အုပ်စု အုပ်ချုပ်ရေးမှူးများမှတစ်ဆင့် မြို့နယ်စီမံခန့်ခွဲမှုကော်မတီ သို့ဆက်လက်တင်ပြရန် လိုအပ် ကြောင်း သုံးသပ်ရပါသည်။





ဆွေးနွေးချက်

ဆွေးနွေးရရှိသောကျေးရွာဖွံ့ဖြိုးရေးလုပ်ငန်းများကိုဦးစားပေးအဆင့်ရွေးချယ်သတ်မှတ်ရန် အတွက်လုပ်ငန်းတစ်ခုနှင့်တစ်ခုအဆင့်လိုက်သတ်မှတ်ရွေးချယ်ရန်ဆွေးနွေးခဲ့ကြသည်။

သုံးသပ်ချက်

ဦးစားပေးအဆင့်အလိုက် လူထုဗဟိုပြုစီမံကိန်းမှ ပံ့ပိုးငွေဖြင့်ဆောင်ရွက်ပြီးသော လုပ်ငန်း များ ရှိသကဲ့သို့ အခြားအဖွဲ့အစည်းများနှင့် ချိတ်ဆက်ဆောင်ရွက် ဆောင်ရွက်ရမည့် လုပ်ငန်းများ လည်းရှိပါသည်။ ကိုယ်ထူကိုယ်ထဆောင်ရွက် နိုင်ရေးအတွက်လည်း ကျေးရွာလူထု အစည်းအဝေးပွဲများ တွင် ချပြဆွေးနွေးသွားရန်လိုအပ်မည်ဖြစ်ပါသည်။



၇။ ကော်မတီဝင်များရွေးချယ်ခြင်းနှင့်ကျေးရွာဖွံ့ဖြိုးရေးအစီအစဉ်ဆောင်ရွက်မှုမှတ်တမ်းဓါတ်ပုံများ



အမျိုးသားအုပ်စု၏ မှတ်တမ်းဓါတ်ပုံ



အမျိုးသမီးအုပ်စု၏ မှတ်တမ်းဓါတ်ပုံ



စေတနာ့ဝန်ထမ်းများ ရွေးချယ်ခြင်း မှတ်တမ်းခါတ်ပုံ



ကော်မတီရွေးချယ်ခြင်း မှတ်တမ်းခါတ်ပုံ



ဖွံ့ဖြိုးရေးအစီအစဉ်ရေးဆွဲခြင်း မှတ်တမ်းဓာတ်ပုံ





၈။ ကော်မတီဝင်များစာရင်း

ဇွန်-ဇူလိုင်) ကျေးရွာ ပီမံကိန်းအထောက်အကူပြုကော်မတီ

(ဗိုဗိုအောင်) ကျေးရွာအုပ်စု

ပီမံကိန်း (ပထမ) စက်ဝန်း

စဉ်	အမည်	ရာထူး
၀	ဒိုးတင်ဒိုး	ကျေးရွာ စီ/ထောက် ဥက္ကဋ္ဌ
၂		ကျေးရွာ စီ/ထောက် ဥက္ကဋ္ဌ
၃	အောင်မာဦး	ဝယ်ယူရေးအဖွဲ့ ခေါင်းဆောင်
၄	ဒိုးထီးထိန်း	ဝယ်ယူရေးအဖွဲ့ အဖွဲ့ဝင်
၅		ဝယ်ယူရေးအဖွဲ့ အဖွဲ့ဝင်
၆	ဒိုးဝင်းဒိုး	ဖောင့်ကြည့်ကြီးကြပ်ရေးအဖွဲ့ ခေါင်းဆောင်
၇	အောင်မြင်ဝင်း	ဖောင့်ကြည့်ကြီးကြပ်ရေးအဖွဲ့ဝင်
၈		ဖောင့်ကြည့်ကြီးကြပ်ရေးအဖွဲ့ဝင်
၉	ဒိုးမောင်စိန်	လည်ပတ်/ပြင်ထိန်းအဖွဲ့ဝင်
၁၀	အောင်မြင်ခိုင်	လည်ပတ်/ပြင်ထိန်းအဖွဲ့ဝင်
၁၁		လည်ပတ်/ပြင်ထိန်းအဖွဲ့ဝင်
၁၂	ဒိုးမောင်စိန်	ဝေဖန်အကြံပြုတိုင်ကြားချက်ဖြေရှင်းရေး ကျေးရွာ ကိုယ်စားလှယ်
၁၃	အောင်လှ	ဝေဖန်အကြံပြုတိုင်ကြားချက်ဖြေရှင်းရေး ကျေးရွာ ကိုယ်စားလှယ်
၁၄	ဒိုးထွန်းရှင်	စေတနာ့ဝန်ထမ်း
၁၅	အောင်စိန်	စေတနာ့ဝန်ထမ်း
၁၆	ဒိုးထွန်းစိန် ဒိုးဝင်းထိန်း အောင်မြင်	ကျေးရွာ ငွေတာရင်းကိုင်



စွန့်ပေး () ကျေးရွာ စီမံကိန်းအထောက်အကူပြုကော်မတီ

(ကမ) ကျေးရွာအုပ်စု

စီမံကိန်း (ခုတ်ယူမှု) စက်ဝန်း

စဉ်	အမည်	ရာထူး
၁	ဦးဝင်းမြင့်	ကျေးရွာ စီ/ထောက် ဥက္ကဋ္ဌ
၂	ဒေါ်စင်မာဦး	ကျေးရွာ စီ/ထောက် ဥက္ကဋ္ဌ
၃	ဦးထွန်းရှင်	ဝယ်ယူရေးအဖွဲ့ ခေါင်းဆောင်
၄	ဦးတင်ထွေး	ဝယ်ယူရေးအဖွဲ့ အဖွဲ့ဝင်
၅	ဒေါ်ခင်မြဝင်း	ဝယ်ယူရေးအဖွဲ့ အဖွဲ့ဝင်
၆	ဦးစိန်အောင်	စောင့်ကြည့်ကြီးကြပ်ရေးအဖွဲ့ ခေါင်းဆောင်
၇	ဒေါ်သိန်းနီ	စောင့်ကြည့်ကြီးကြပ်ရေးအဖွဲ့ဝင်
၈	ဒေါ်အုဦး	စောင့်ကြည့်ကြီးကြပ်ရေးအဖွဲ့ဝင်
၉	ဦးထွန်းစိန်	လည်ပတ်/ပြင်ထိန်းအဖွဲ့ဝင်
၁၀	ဒေါ်ခင်လှ	လည်ပတ်/ပြင်ထိန်းအဖွဲ့ဝင်
၁၁	ဒေါ်စင်ဦး	လည်ပတ်/ပြင်ထိန်းအဖွဲ့ဝင်
၁၂	ဦးကျော်ထွေး	ဝေဖန်အကြံပြုတိုင်ကြားချက်ဖြေရှင်းရေး ကျေးရွာ ကိုယ်စားလှယ်
၁၃	ဒေါ်စိန်မြင့်	ဝေဖန်အကြံပြုတိုင်ကြားချက်ဖြေရှင်းရေး ကျေးရွာ ကိုယ်စားလှယ်
၁၄	ဦးစန်းအောင်	စေတနာ့ဝန်ထမ်း
၁၅	ဒေါ်အုဝင်း	စေတနာ့ဝန်ထမ်း
၁၆	ဦးစန်းအောင်	ကျေးရွာဌေးစာရင်းကိုင်



ဗွဲ့ဖွဲ့စား () ကျေးရွာ စီမံကိန်းအထောက်အကူပြုကော်မတီ

(ကာမ) ကျေးရွာအုပ်စု

စီမံကိန်း (တထိယဒွစ်) စက်ဝန်း

စဉ်	အမည်	ရာထူး
၀	ဦးစင်ဖြူ	ကျေးရွာ စီ/ထောက် ဥက္ကဋ္ဌ
၂	ဒေါ်ခင်မာစွာ	ကျေးရွာ စီ/ထောက် ဥက္ကဋ္ဌ
၃	ဦးတင်ထွေး	ဝယ်ယူရေးအဖွဲ့ ခေါင်းဆောင်
၄	ဦးထွန်းဦး	ဝယ်ယူရေးအဖွဲ့ အဖွဲ့ဝင်
၅	ဒေါ်ခင်ဖြူ	ဝယ်ယူရေးအဖွဲ့ အဖွဲ့ဝင်
၆	ဦးစိန်မောင်	စောင့်ကြည့်ကြီးကြပ်ရေးအဖွဲ့ ခေါင်းဆောင်
၇	ဒေါ်ခင်မာစွာ	စောင့်ကြည့်ကြီးကြပ်ရေးအဖွဲ့ဝင်
၈	ဒေါ်မာစွာ	စောင့်ကြည့်ကြီးကြပ်ရေးအဖွဲ့ဝင်
၉	ဦးထွန်းဦး	လည်ပတ်/ပြင်ထိန်းအဖွဲ့ဝင်
၁၀	ဒေါ်ခင်လှ	လည်ပတ်/ပြင်ထိန်းအဖွဲ့ဝင်
၁၁	ဒေါ်ခင်စွာ	လည်ပတ်/ပြင်ထိန်းအဖွဲ့ဝင်
၁၂	ဦးစိုးမောင်	ဝေဖန်အကြံပြုတိုင်ကြားချက်ဖြေရှင်းရေး ကျေးရွာ ကိုယ်စားလှယ်
၁၃	ဒေါ်ခင်စွာ	ဝေဖန်အကြံပြုတိုင်ကြားချက်ဖြေရှင်းရေး ကျေးရွာ ကိုယ်စားလှယ်
၁၄	ဦးကျော်လွင်	စေတနာ့ဝန်ထမ်း
၁၅	ဒေါ်စိန်ဖြူ	စေတနာ့ဝန်ထမ်း
၁၆	ဦးစိုးမောင်	ကျေးရွာငွေစာရင်းကိုင်



စွန့်ပေး () ကျေးရွာ စီမံကိန်းအထောက်အကူပြုကော်မတီ

(၈၈၄) ကျေးရွာအုပ်စု

စီမံကိန်း (၁၇၅၅) စက်ဝန်း

စဉ်	အမည်	ရာထူး
၁	ဦးဝင်းဖြူ	ကျေးရွာ စီ/ထောက် ဥက္ကဋ္ဌ
၂	ဒေါ်ခင်မာစွာ	ကျေးရွာ စီ/ထောက် ဥက္ကဋ္ဌ
၃	ဦးတင်ထွေး	ဝယ်ယူရေးအဖွဲ့ ခေါင်းဆောင်
၄	ဒေါ်ခင်မြဝင်း	ဝယ်ယူရေးအဖွဲ့ အဖွဲ့ဝင်
၅	ဦးထွန်းရှင်	ဝယ်ယူရေးအဖွဲ့ အဖွဲ့ဝင်
၆	ဦးစိန်အောင်	စောင့်ကြည့်ကြီးကြပ်ရေးအဖွဲ့ ခေါင်းဆောင်
၇	ဒေါ်စိန်လှ	စောင့်ကြည့်ကြီးကြပ်ရေးအဖွဲ့ဝင်
၈	ဒေါ်ခင်ခင်စွယ်	စောင့်ကြည့်ကြီးကြပ်ရေးအဖွဲ့ဝင်
၉	ဦးထွန်းစိန်	လည်ပတ်/ပြင်ထိန်းအဖွဲ့ဝင်
၁၀	ဒေါ်ခင်စွယ်	လည်ပတ်/ပြင်ထိန်းအဖွဲ့ဝင်
၁၁	ဒေါ်ခင်လှ	လည်ပတ်/ပြင်ထိန်းအဖွဲ့ဝင်
၁၂	ဒေါ်ခင်စွယ်	ဝေဖန်အကြံပြုတိုင်ကြားချက်ဖြေရှင်းရေး ကျေးရွာ ကိုယ်စားလှယ်
၁၃	ဦးစိန်အောင်	ဝေဖန်အကြံပြုတိုင်ကြားချက်ဖြေရှင်းရေး ကျေးရွာ ကိုယ်စားလှယ်
၁၄	ဒေါ်စိန်ဖြူ	စေတနာ့ဝန်ထမ်း
၁၅	ဦးကျော်လွင်	စေတနာ့ဝန်ထမ်း
၁၆	ဦးစိန်အောင်	ကျေးရွာဌေးစာရင်းကိုင်



၉။ ပုံစံ ၈-၁။ ကျေးရွာအချက်အလက်

ပုံစံ - ၈-၁ - ကျေးရွာ အချက်အလက် (FORM PC 1)

လမ်းညွှန်၊ ပထမဆုံးအကြိမ် ကျေးရွာသို့ ရောက်ရှိချိန်တွင် စည်ပင်ရေးများက ကျေးရွာ ရာအိမ်များကို ကျေးရွာကော်မတီဖွဲ့ စည်းခြင်း အစည်းအဝေးပတ်ပတ်တို့ အချက်အလက်များ ကောက်ယူပေးရန် တောင်းဆိုခြင်းအတွက် အစည်းအဝေး ကွင်းပရင့် ဝိစင်ရမည်။

ရာအိမ်ပမာဏသည် ခြံမောဇဝင်၊ ဖုန်း၊ စည်းရုံးရေးအမည် ဒေါ်ခင်မာဖြူ

ပြည်နယ်/ တိုင်းဒေသကြီး စစ်ကိုင်း၊ ခြံနယ် ပင်လည်ဘူး၊ ကျေးရွာအုပ်စု ကမ၊ ကျေးရွာ စွန်ဖား

(က) လူဦးရေ

တိုင်းရင်းသား	အိမ်ထောင်စုပေါင်း	ကိုးကွယ်သည့်ဘာသာ	အိမ်ထောင်စုပေါင်း
၁။ <u>ဗမာ</u>	<u>၃၈</u>	၁။ <u>ဗုဒ္ဓဘာသာ</u>	<u>၃၈</u>
၂။		၂။	
၃။		၃။	
၄။ အခြားတိုင်းရင်းသား		၄။	
လူမျိုးစုများ			

	ကျား (အရေအတွက်)	မ (အရေအတွက်)
လူဦးရေ	<u>၉၈</u>	<u>၇၀၁</u>
အိမ်ထောင်ဦးစီး	<u>၂၂</u>	<u>၈</u>

(ခ) ကျေးရွာရှိ အခြေခံ အဆောက်အအုံ (Facilities)

ပညာရေး	ခြံပိ	ကျန်းမာရေး	ခြံပိ	ဘာသာရေး	ခြံပိ
အထက	<input type="checkbox"/>	ဆေးရုံ	<input type="checkbox"/>	ဘုရား/ဝေတီ	<input checked="" type="checkbox"/>
အလက	<input type="checkbox"/>	ကျန်းမာရေးဌာန	<input type="checkbox"/>	ဘုန်းကြီးကျောင်း	<input checked="" type="checkbox"/>
အမက	<input checked="" type="checkbox"/>	ကျန်းမာရေးဌာနခွဲ	<input type="checkbox"/>	ဟိန္ဒူဘုရားကျောင်း	<input type="checkbox"/>
မူကြို	<input type="checkbox"/>	ဆေးပေးခန်း	<input type="checkbox"/>	ခရစ်ယာန်ဘုရားကျောင်း	<input type="checkbox"/>
အခြား	<input type="checkbox"/>	အခြား	<input type="checkbox"/>	ဗလီ	<input type="checkbox"/>
				အခြား	<input type="checkbox"/>
မှတ်ချက်		မှတ်ချက်		မှတ်ချက်	

(ဂ) ကျွမ်းကျင်ပညာရှင် (ရွာသား/နေထိုင်)

ပညာရေး			ကျန်းမာရေး			တည်ဆောက်ရေး		
	နေထိုင်	လည်ပတ်		နေထိုင်	လည်ပတ်		နေထိုင်	လည်ပတ်
မူလတန်းပြ	<input type="checkbox"/>	<input checked="" type="checkbox"/>	ဆရာဝန်	<input type="checkbox"/>	<input type="checkbox"/>	လက်သမား	<input checked="" type="checkbox"/>	<input type="checkbox"/>
အလယ်တန်းပြ	<input type="checkbox"/>	<input type="checkbox"/>	ကျန်းမာရေးစနစ်ထမ်း	<input type="checkbox"/>	<input type="checkbox"/>	ပန်းချီ	<input type="checkbox"/>	<input type="checkbox"/>
အထက်တန်းပြ	<input type="checkbox"/>	<input type="checkbox"/>	သူနာပြုဆရာမ	<input type="checkbox"/>	<input type="checkbox"/>	လွှတ်စစ်လုပ်သား	<input type="checkbox"/>	<input type="checkbox"/>
မူကြို	<input type="checkbox"/>	<input type="checkbox"/>	သားဖွား	<input checked="" type="checkbox"/>	<input type="checkbox"/>	ပိုက်ဆက်	<input type="checkbox"/>	<input type="checkbox"/>
အခြား	<input type="checkbox"/>	<input type="checkbox"/>	ကျေးလက်ကျန်းမာရေးပုဂ္ဂိုလ်	<input type="checkbox"/>	<input type="checkbox"/>	မတ္တင်းနှစ်	<input type="checkbox"/>	<input type="checkbox"/>
မှတ်ချက်			မှတ်ချက်			မှတ်ချက်		



(ဃ) လမ်းပန်းဆက်သွယ်ရေး (အမှန်ဖြစ်ပါ)
 ကျောက်လမ်း () ကတ္တရာ () ကွန်ကရစ် () ဆိုင်ကယ်လမ်း ကျောက်စရစ် ()
 မြေ လူသွားလမ်း အခြား _____

(င) ကျေးရွာဖွံ့ဖြိုးရေး စီမံကိန်း (Village Development Plan) (အမှန်ဖြစ်ပါ)

(၁) လူထုဝတ်ပြုစီမံကိန်း မတိုင်မီက ကျေးရွာစီမံကိန်း ရှိသလား

(၂) ရှိလျှင် မည်သည့်နှစ်က ရေးဆွဲခဲ့သလဲ

(၃) မြို့နယ်အစာတည်ပြုချက် ရရှိထားသလား

ရှိ/ မရှိ/ မသိ
 နှစ်/ မတိုင်
 ရှိ/ မရှိ/ မသိ

(စ) ဝေးအကွာအဝေး (Distance)

(၁) ရွာ (အလယ်) မှ ကျေးရွာအုပ်စု (အလယ်) အကွာအဝေး

(၂) ဤရွာနှင့် ကျေးရွာအုပ်စုရွာ (အလယ်) သွားချိန်

ခြောက်သွေ့ရာသီ - ထော်လာဂျီ/ ဆိုင်ကယ်/ မြေလျှင်/ မြေညှိ/ လှေ/ အခြား _____

မိုးရာသီ - ထော်လာဂျီ/ ဆိုင်ကယ်/ မြေလျှင်/ မြေညှိ/ လှေ/ အခြား _____

မိုင်/ဖလှုံ ၅ မိုင် /မသိပါ

(၂၀ မိနစ်ခန့်
 (၁:၃၀) နာရီ

(ဆ) သဘာဝဘေး ဤကျေးရွာတွင် ချေကြီးခြင်းကဲ့သို့သော သဘာဝဘေး ကျရောက်ခဲ့မှု
 မရှိ ရှိ (ဖော်ပြရန်) _____

~~၁၃၅၇ ခုနှစ်တွင် မြေပြိုမှုဖြစ် ရေလျှော့ ဒဏ်ခံရသော မြေ ဖုံးကွယ်~~

ရာအိမ်မှူး အမည် ခါမာစိဝင်း

လက်မှတ် ခါမာစိ

ရက်စွဲ 15.2.2015

စည်းရုံးရေးမှူး အမည် ခါမာစိဝင်း

လက်မှတ်

ခါမာစိ

ရက်စွဲ 15.2.2015



ပုံစံ - ၈-၁ - ကျေးရွာ အချက်အလက် (FORM PC 1)

လမ်းညွှန်ချက်/ ကျေးရွာတစ်ရွာသို့ ပထမဆုံး မိတ်ဆက်ခေါ်သွားရောက်သောအခါ လူထုစည်းရုံးရေးမှူးသည် ကျေးရွာခေါင်းဆောင်များအား ကျေးရွာအချက်အလက်များကို မေတ္တာရပ်ခံ၍တောင်းခံရမည်။ ဤအချက်အလက်များကို စီမံကိန်းမိတ်ဆက်အစည်းဝေးမတိုင်မီ တောင်းခံရမည်။ စီမံကိန်းမိတ်ဆက်အစည်းဝေးတွင် ဤအချက်အလက်များအား စစ်ဆေးပြီး မှန်ကန်အောင်ပြုလုပ်ရမည်။ ပြီးနောက်တွင် လူထုစည်းရုံးရေးမှူးသည် သတင်းအချက်အလက်ထဲသို့ Tablets မှတစ်ဆင့် ဖြည့်သွင်းရမည်။

ရာအိမ်မှူးအမည်	၉.၀၈၁၅၄	ဖုန်း	စည်းရုံးရေးမှူးအမည်	ဒေါ်ခင်မာမြစိ
ပြည်နယ်/ တိုင်းဒေသကြီး	စစ်ကိုင်း	မြို့နယ်	ကျေးရွာအုပ်စု	ကာမ
			ကျေးရွာ	ရွှေနီဖွား

(က) လူဦးရေ

တိုင်းရင်းသား	အိမ်ထောင်စုပေါင်း	ကိုးကွယ်သည့်ဘာသာ	အိမ်ထောင်စုပေါင်း
၁။ မြန်မာ	၃၁	၁။ ဗုဒ္ဓ	၃၁
၂။		၂။	
၃။		၃။	
၄။ အခြားတိုင်းရင်းသား လူမျိုးစုများ		၄။	

လူဦးရေ	ကျား (အရေအတွက်)	မ (အရေအတွက်)
အိမ်ထောင်ဦးစီး	၉၄	၃၇
	၂၀	၁၀

(ခ) ကျေးရွာရှိ အခြေခံ အဆောက်အအုံ (Facilities)

ပညာရေး	ခြံစံပါ	ကျန်းမာရေး	ခြံစံပါ	ဘာသာရေး	ခြံစံပါ
အထက်တန်းကျောင်း	<input type="checkbox"/>	ဆေးရုံ	<input type="checkbox"/>	ဘုရား/ဇေတီ	မရှိ
အလယ်တန်းကျောင်း	<input type="checkbox"/>	ကျန်းမာရေးဌာန	<input type="checkbox"/>	ဘုန်းကြီးကျောင်း	မရှိ
မူလတန်းကျောင်း	<input checked="" type="checkbox"/>	ကျန်းမာရေးဌာနခွဲ	<input type="checkbox"/>	ဟိန္ဒူဘုရားကျောင်း	<input type="checkbox"/>
ပုဂံကျောင်း	<input type="checkbox"/>	ဆေးပေးခန်း	<input type="checkbox"/>	ဓရစ်ယန်ဘုရားကျောင်း	<input type="checkbox"/>
အခြား	<input type="checkbox"/>	အခြား	<input type="checkbox"/>	ဗလီ	<input type="checkbox"/>
မှတ်ချက်		မှတ်ချက်		အခြား	<input type="checkbox"/>
				မှတ်ချက်	

(ဂ) ကျွမ်းကျင်သူများမှတ်တမ်း ၊ ကျေးရွာတွင်နေထိုင်သော သို့မဟုတ် တခြားရွာမှလာရောက်သောကျွမ်းကျင်သူများ

ပညာရေး	နေထိုင်	လည်ပတ်	ကျန်းမာရေး	နေထိုင်	လည်ပတ်	တည်ဆောက်ရေး	နေထိုင်	လည်ပတ်
မူလတန်းပြဆရာ/ဆရာမ	<input checked="" type="checkbox"/>	<input checked="" type="checkbox"/>	ဆရာဝန်	<input type="checkbox"/>	<input type="checkbox"/>	လက်သမား	<input type="checkbox"/>	<input type="checkbox"/>
အလယ်တန်းပြဆရာ/ဆရာမ	<input type="checkbox"/>	<input type="checkbox"/>	လ/ထကျန်းမာရေးမှူး	<input type="checkbox"/>	<input type="checkbox"/>	ပန်းရန်	<input type="checkbox"/>	<input type="checkbox"/>
အထက်တန်းပြဆရာ/ဆရာမ	<input type="checkbox"/>	<input type="checkbox"/>	အမျိုးသမီးကျန်းမာရေးဆရာမ	<input type="checkbox"/>	<input type="checkbox"/>	လွှဲစစ်ဆိုင်ရာ	<input type="checkbox"/>	<input type="checkbox"/>
ပုဂံဆရာ/ဆရာမ	<input type="checkbox"/>	<input type="checkbox"/>	အရံသားဖွား	<input checked="" type="checkbox"/>	<input type="checkbox"/>	ရေပိုက်သွယ်သူ	<input type="checkbox"/>	<input type="checkbox"/>
အခြား	<input type="checkbox"/>	<input type="checkbox"/>	ပြည်သူ့ကျန်းမာရေးလုပ်သား ၁/၂	<input type="checkbox"/>	<input type="checkbox"/>	တော်ပြင်ဆရာ	<input type="checkbox"/>	<input type="checkbox"/>
မှတ်ချက်			မှတ်ချက်			မှတ်ချက်		



(ဃ) ကျေးရွာသို့ ရောက်ရှိနိုင်သည့်လမ်းအခြေအနေ / ကျေးရွာတစ်ရွာသည် ၎င်း၏ကျေးရွာအုပ်စုနှင့် ဆက်သွယ်ထားသော လမ်းအခြေအနေ (အောက်ပါတို့ကိုတိုင်းပါ)

ကျောက်ကြမ်းလမ်း: ကတ္တရာလမ်း: ကွန်ကရစ်လမ်း: ဖော်တော်ဆိုင်ကယ်လမ်း ✓
ကျောက်ခင်းလမ်း: မြေသားလမ်း ✓ လှသွားလမ်း ✓ အခြား: _____

(င) ကျေးရွာဖွံ့ဖြိုးရေး စီမံကိန်း (Village Development Plan) (အမှန်ဖြစ်ပါ)

(၁) လူထုထုတ်ပြန်စီမံကိန်း မတိုင်မီက ကျေးရွာစီမံကိန်း ရှိသလား

ရှိ/ မရှိ/ မသိ

(၂) ရှိလျှင် မည်သည့်နှစ်က ရေးဆွဲခဲ့သလဲ

၁၅ နှစ်/ မသိပါ

(၃) ဦးနယ်အတည်ပြုချက် ရရှိထားသလား

ရှိ/ မရှိ/ မသိ

(စ) ဝေးအကွာအဝေး (Distance)

(၁) ရွာ (အလယ်) မှ ကျေးရွာအုပ်စု (အလယ်) အကွာအဝေး

ပိုင်/မလုံ ၄ မိုင် ၃၀၀ ယာ မသိပါ

(၂) ဤရွာနှင့် ကျေးရွာအုပ်စုရွာ (အလယ်) သွားချိန်

မြောက်သွေ့ရာသီ - ထော်လာဂျီ/ ဆိုင်ကယ်/ ခြေလျင်/ မြည်း/ လှေ/ အခြား: ၁၅ မိနစ် () နာရီ

မိုးရာသီ - ထော်လာဂျီ/ ဆိုင်ကယ်/ ခြေလျင်/ မြည်း/ လှေ/ အခြား: ၁ နာရီ () နာရီ

(ဆ) သဘာဝဘေး ဤကျေးရွာတွင် ခြေကြီးခြင်းကိုသို့သော သဘာဝဘေး ကျရောက်ခဲ့မှု

□ မရှိ ဖာရှီ (ဖော်ပြရန်) မဟာ(မြို့) ၁၃၅၇

(ဇ) ကျေးရွာတွင် ခွဲစည်းထားသော အဖွဲ့အစည်းများ

လူထုထုတ်ပြန်စီမံကိန်းမတိုင်မီ ဤကျေးရွာတွင် ကျေးရွာဖွံ့ဖြိုးရေးအတွက် အစိုးရ(သို့)ရွာသားများကိုယ်တိုင်(သို့) စီမံကိန်းတစ်ခုခုမှ ခွဲစည်းထားသည့် အဖွဲ့အစည်းများရှိပါသလား။

.....မရှိ.....
.....
.....

ရာထိပ်မှူး အမည် ဦးဝင်းကျော်

လက်မှတ် ဝင်းကျော်

ရက်စွဲ ၁၁.၁.၂၀၁၆

စည်းရုံးရေးမှူး အမည် ဒေါ်ခင်မာမြတ်

လက်မှတ် Devinil

ရက်စွဲ ၁၁.၁.၂၀၁၆



ပုံစံ - ၈ - ၁ ကျေးရွာအချိန်ပြစာရင်းအလက်များ (Form PC 1)

လယ်ဥယျာဉ်များ၊ ကျေးရွာတစ်ရွာသို့ ပထမဆုံးမိတ်ဆက်ရေး သွားရောက်သောအခါ လူထုစည်းရုံးရေးမှူးသည် ကျေးရွာ ခေါင်းဆောင်များအား ကျေးရွာအချိန်ပြစာရင်းအလက်များကို ပေးကြားရန်ပို့ တောင်းပံ့ရမည်။ ဤအချိန်ပြစာရင်းအလက်များကို စီမံကိန်း မိတ်ဆက်စဉ်အတွင်းပေးပို့ပေးတောင်းပံ့ရမည်။ စီမံကိန်းမိတ်ဆက်စဉ်အတွင်းပေးပို့ လူထုစည်းရုံးရေးမှူးသည် ဤအချိန်ပြစာရင်း အလက် များအား စင်စစ်ပြီး မှန်ကန်အောင်ပြုလုပ်ရမည်။ ပြီးနောက်တွင် လူထုစည်းရုံးရေးမှူးမှ သတင်းအချိန်ပြစာရင်းအလက်ထံသို့ Tablets မှ တစ်ဆင့် ဖြည့်သွင်းရမည်။

ကျေးရွာခေါင်းဆောင် အမည် ဦးအောင်	ကျေးရွာခေါင်းဆောင်၏ ဝန်ထမ်းအမှတ် ၀၇-	လူထုစည်းရုံးရေးမှူး၏ အမည် ခင်အောင်
ပြည်နယ်/ဒေသကြီး စစ်ကိုင်း	မြို့နယ် ပုသိမ်	ကျေးရွာအုပ်စု ကျေးရွာ
		ကျေးရွာ ပုသိမ်

က။ လူဦးရေ

လူမျိုးစု	အိမ်ထောင်စုအရေအတွက်	ကိုးကွယ်သည့်ဘာသာ	အိမ်ထောင်စုအရေအတွက်
လူမျိုးစု (၁) မြန်မာ	၃၁	ဘာသာ (၁) မြန်မာ	၃၁
လူမျိုးစု (၂) -----		ဘာသာ (၂) -----	
လူမျိုးစု (၃) -----		ဘာသာ (၃) -----	
လူမျိုးစုစရာ အခြား -----		ဘာသာစရာ -----	
	အရေအတွက်		
မသန်စွမ်းသူများ သက်ကြီးရွယ်အိုများ (၆၅ နှစ် နှင့် အထက်) စစ်ဘေးရှောင်	၁၀		

လူဦးရေ	အမျိုးသား (အရေအတွက်)	အမျိုးသမီး (အရေအတွက်)
လူမျိုးစု (၁) မြန်မာ	၅၇	၁၁၂
လူမျိုးစု (၂) -----		
လူမျိုးစု (၃) -----		
အခြား		
အိမ်ထောင်စုဦးရေ	၂၁	၁၀

(ခ) အခြေခံအဆောက်အအုံ အသုံးအဆောင်များ

ဧကသစ်ကျောင်း	အမှတ် ခြံပေါ်	ကျွန်းဟာရ	အမှတ် ခြံပေါ်	ဘာသာရေး အဆောက် အအုံများ	အမှတ် ခြံပေါ်
အထက်တန်းကျောင်း	<input type="checkbox"/>	ဆေးရုံ	<input type="checkbox"/>	ဇေတီ	<input type="checkbox"/>
အလယ်တန်းကျောင်း	<input type="checkbox"/>	ကျွန်းဟာရဌာန	<input type="checkbox"/>	ဘုန်းကြီးကျောင်း	<input type="checkbox"/>
မူလတန်းကျောင်း	<input type="checkbox"/>	ကျွန်းဟာရဌာနခွဲ	<input type="checkbox"/>	ဟိန္ဒူဘုရားကျောင်း	<input type="checkbox"/>
ပုဂံကျောင်း	<input type="checkbox"/>	ဆေးပေးခန်း	<input type="checkbox"/>	ရေစက်ကျောင်း	<input type="checkbox"/>
အခြား	<input type="checkbox"/>	အခြား	<input type="checkbox"/>	ဇေတီ	<input type="checkbox"/>
				အခြား	<input type="checkbox"/>
မှတ်စုတ်		မှတ်စုတ်		မှတ်စုတ်	



အထွေထွေအုပ်ချုပ်ရေး ဦးစီးဌာန (GAD) မှ မှတ်တမ်းတင်ထားခြင်း
 ကျေးရွာသည် အထွေထွေအုပ်ချုပ်ရေး ဦးစီးဌာန (GAD) မှ မှတ်တမ်းတင်ထားမှု ရှိပါသလား။
 မရှိပါ ရှိပါသည်

ကျေးရွာခေါင်းဆောင်

အမည် ^{အောင်}ဦးဝင်းထွန်း

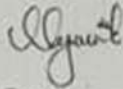
လက်မှတ်  နေ့စွဲ ၁၂.၁.၂၀၁၇

လူထုစည်းရုံးရေးမှူး

အမည် ဒေါ်ခင်စာမြတ်



ပုံစံ - ၈ - ၁ ကျေးရွာအထွေထွေအချက်အလက်များ (Form PC 1)

လမ်းညွှန်ချက်၊ ကျေးရွာတစ်ရွာသို့ ပထမဆုံးမိတ်ဆက်ခေါ်၊ သွားရောက်သောအခါ လူထုစည်းရုံးရေးမှူးသည် ကျေးရွာခေါင်းဆောင်များအား ကျေးရွာအချက်အလက်များကို မေတ္တာရပ်ခံ၍ ဝေဖန်ပေးရမည်။ ဤအချက်အလက်များကို စီမံကိန်းမိတ်ဆက်အစည်းဝေးပတ်ဝန်းကျင်တောင်းခံရမည်။ စီမံကိန်းမိတ်ဆက်အစည်းဝေးတွင် လူထုစည်းရုံးရေးမှူးသည် ဤအချက်အလက်များအား စစ်ဆေးပြီး မှန်ကန်အောင်ပြုလုပ်ရမည်။ ငြိမ်နင်းစေရန်အတွက် လူထုစည်းရုံးရေးမှူးမှ သတင်းအချက်အလက်ထံသို့ Tablets မှ တဆင့် ပြည့်သွင်းရမည်။

ကျေးရွာခေါင်းဆောင် အမည်: ဦးစိုးသိန်း ကျေးရွာခေါင်းဆောင်၏ ဖုန်းနံပါတ်: လူထုစည်းရုံးရေးမှူး၏ အမည်: ဦးကျော်စွမ်းညို

ပြည်နယ်/တိုင်းဒေသကြီး: ခမ္ဘောဇ ဦးနယ်: ပင်လယ်ကွေ့ ကျေးရွာအုပ်စု: ကောမ ကျေးရွာ: မွန်ယာ

ကား လူဦးရေ

လူမျိုးစု	အိမ်ထောင်စုအရေအတွက်	ကိုးကွယ်ရာဌာန	အိမ်ထောင်စုအရေအတွက်
လူမျိုးစု (၁) - <u>မအူ</u>	<u>၃၁</u>	ဘာသာ (၁) - <u>ဗုဒ္ဓ</u>	<u>၃၁</u>
လူမျိုးစု (၂) -----		ဘာသာ (၂) -----	
လူမျိုးစု (၃) -----		ဘာသာ (၃) -----	
လူမျိုးစုစုစု -----		ဘာသာ -----	
အခြား			
အရေအတွက်			
မသန်စွမ်းသူများ			
သက်ကြီးရွယ်အိုများ (၆၅ နှစ် နှင့် အထက်)	<u>၈ = ၁</u>	<u>၅</u>	<u>၅</u>
၀/ အဘေးရောင်			

လူဦးရေ	အမျိုးသား (အရေအတွက်)	အမျိုးသမီး (အရေအတွက်)
လူမျိုးစု (၁) - <u>မအူ</u>	<u>၁၈၇</u>	<u>၁၀၄</u>
လူမျိုးစု (၂) -----		
လူမျိုးစု (၃) -----		
အခြား		
အိမ်ထောင်စုဦးရေ	<u>၂၃</u>	<u>၈</u>

(ခ) အကျိုးအမြတ်အစားအသုံးအဆောင်များ

စာသင်ကျောင်း	အမှတ်ကြိမ်	ကျန်းမာရေး	အမှတ်ကြိမ်	ဘာသာရေး အဆောက်အအုံများ	အမှတ်ကြိမ်
အထက်တန်းကျောင်း	<input type="checkbox"/>	စေ့ချ	<input type="checkbox"/>	စေတီ	<input checked="" type="checkbox"/>
အလယ်တန်းကျောင်း	<input type="checkbox"/>	ကျန်းမာရေးဌာန	<input type="checkbox"/>	ဘုန်းကြီးကျောင်း	<input checked="" type="checkbox"/>
မူလတန်းကျောင်း	<input checked="" type="checkbox"/>	ကျန်းမာရေးဌာနခွဲ	<input type="checkbox"/>	ဟိန္ဒူဌာနကျောင်း	<input type="checkbox"/>
ပျက်စီးကျောင်း	<input type="checkbox"/>	စေတီပေးခန်း	<input type="checkbox"/>	ခေတ်ယာန်ကျောင်း	<input type="checkbox"/>
အခြား	<input type="checkbox"/>	အခြား အရံသားဌာန	<input checked="" type="checkbox"/>	ဝင်္ဂ	<input type="checkbox"/>
				အခြား	<input type="checkbox"/>
မှတ်ချက်		မှတ်ချက်		မှတ်ချက်	



(ဂ) ကျွမ်းကျင်သူများမှတ်တမ်း (ကျေးရွာတွင်နေထိုင်သော သို့မဟုတ် ဝင်ရောက်မှုလစာရက်သော ကျွမ်းကျင်သူများ)

	(ဂ) စာသင်ကျောင်း		(၂) ကျန်းမာရေး		(၃) လက်မှုပညာရှင်		
	ရွာတွင်နေထိုင်သူ	အခြားရွာမှလာသူ		ရွာတွင်နေထိုင်သူ	အခြားရွာမှလာသူ	ရွာတွင်နေထိုင်သူ	အခြားရွာမှလာသူ
မှလတန်းပြဆရာ/မ	<input type="checkbox"/>	<input checked="" type="checkbox"/>	စာရလန်	<input type="checkbox"/>	<input type="checkbox"/>	လက်သမား	<input type="checkbox"/>
အထက်တန်းပြဆရာ/မ	<input type="checkbox"/>	<input type="checkbox"/>	လက်ထောက်ကျန်းမာရေးမှူး	<input type="checkbox"/>	<input type="checkbox"/>	ပန်းချီ	<input type="checkbox"/>
အလယ်တန်းပြဆရာ/မ	<input type="checkbox"/>	<input type="checkbox"/>	အမျိုးသမီးကျန်းမာရေးဆရာမ	<input type="checkbox"/>	<input type="checkbox"/>	လျှပ်စစ်ကျွမ်းကျင်သမား	<input checked="" type="checkbox"/>
မှတ်တမ်းပြဆရာ/မ	<input type="checkbox"/>	<input type="checkbox"/>	သားဖွားဆေးရာမ	<input checked="" type="checkbox"/>	<input type="checkbox"/>	ရေပိုက်သူလုပ်သူ	<input type="checkbox"/>
အခြား	<input type="checkbox"/>	<input type="checkbox"/>	ပြည်သူ့ကျန်းမာရေးလုပ်သား	<input type="checkbox"/>	<input type="checkbox"/>	စက်ပြင်ဆရာ	<input type="checkbox"/>
မှတ်တမ်း			မှတ်တမ်း ၅			မှတ်တမ်း	

(ဃ) ကျေးရွာသို့ ရောက်ရှိနိုင်သည့် လမ်းအခြေအနေ / ကျေးရွာတစ်ရွာသည် ၎င်း၏ ကျေးရွာအုပ်စုနှင့် ဆက်သွယ်ထားသော လမ်းအခြေအနေ (အောက်ပါကို ဝိုင်းပါ)

ကျောက်ကြမ်းလမ်း ကတ္တရာလမ်း ကွန်ကရစ်လမ်း မော်တော်ဆိုင်ကယ်လမ်း
 ကျောက်ခင်းလမ်း မြေသားလမ်း လူသွားလမ်း အခြား _____

(င) ကျေးရွာဖွံ့ဖြိုးမှုစီမံချက်

- (၁) လူထုဝဟိုပြုစီမံကိန်းမစတင်မီ ဤကျေးရွာတွင် ကျေးရွာဖွံ့ဖြိုးမှု စီမံချက်ရှိခဲ့ပါသလား? ပိုင်းပါ
ရှိပါသည်/မရှိပါ/မသိပါ
- (၂) ရှိခဲ့ပါလျှင် ဤစီမံချက်ကို မည်သည့် ခုနှစ်တွင်ပြင်ဆင်ခဲ့ပါသနည်း? နှစ်-----/မသိပါ
- (၃) ဤစီမံချက်ကို မြို့နယ်မှအတည်ပြုခဲ့ပါသလား? ပြုခဲ့ပါသည်/မပြုခဲ့ပါ/မသိပါ

(စ) ဓနိအကွာအဝေး

- (၁) ဤကျေးရွာ၏ ဝဟိုမှ ၎င်းကျေးရွာအုပ်စု၏ ဝဟိုအထိ ဓနိပိုင်မည်မျှ ကွာဝေးသနည်း? မိုင်-၇-----/မသိပါ
- (၂) ဤကျေးရွာမှ ၎င်းကျေးရွာအုပ်စု၏ ဝဟိုအထိ သွားလာရာတွင် ကြာမြင့်သည့် အချိန်

ခြောက်သွေ့ရာသီတွင် ကြာချိန် ----- ဝ.၂.၀.၀ ----- ထောက်လက်/မော်တော်ဆိုင်ကယ်/ခြေလျင်/လား/မော်တော်တုတ်/
 အခြား -----

မိုးရာသီတွင် ကြာချိန် ----- ၀.၂.၃.၀ ----- ထောက်လက်/မော်တော်ဆိုင်ကယ်/ခြေလျင်/လား/မော်တော်တုတ်/
 အခြား -----

(ဆ) ပတ်ဝန်းကျင်ဆိုင်ရာ သဘာဝပတ်ဝန်းကျင်

ဤကျေးရွာတွင် ရေကြီးခြင်းကို သဘာဝပတ်ဝန်းကျင်ဆိုင်ရာ အန္တရာယ်ကုန်ဆုံးရှုံးခြင်း ရှိပါသလား။
 ဖူးရှိပါ ဖြစ်ပါသည် ရှိလျှင် ဖြစ်ပုံ -----

(ဇ) ကျေးရွာတွင် ဖွံ့စည်းထားသော အဖွဲ့အစည်းများ
 လူထုဝဟိုပြုစီမံကိန်းမစတင်မီ ဤကျေးရွာတွင် ကျေးရွာဖွံ့ဖြိုးရေးအတွက် အစိုးရ (သို့) ရွာသားများကိုယ်တိုင် (သို့) စီမံကိန်းတစ်ခုခု ဖွံ့စည်းထားသည့် အဖွဲ့အစည်းများ ရှိပါသလား။

- (၁) -----
 (၂) -----



(ရ) အထွေထွေအုပ်ချုပ်ရေး ဦးစီးဌာန (GAD) မှ မှတ်တမ်းတင်ထားခြင်း
 ဤကျေးရွာသည် အထွေထွေအုပ်ချုပ်ရေး ဦးစီးဌာန (GAD) မှ မှတ်တမ်းတင်ထားမှု ရှိပါသလား။
 မရှိပါ ရှိပါသည်

ကျေးရွာခေါင်းဆောင် *စုဇော်*
 ဦးဝေသိန်းမည်

လက်မှတ်

ရက်စွဲ

16.10.2017

လူထုစည်းရုံးရေးမှူး ဦးကျော်လွင်မည်
ကျော်လွင်



၁၀။ ပုံစံ ၈-၂။ စီမံကိန်းစက်ဝန်းအချိန်ဇယား

ပုံစံ - ၈-၃ - စီမံကိန်းအချိန်ဇယား (FORM PC 3)

လမ်းညွှန် သတ်မှတ်ရာ စည်းရုံးရေးမှူးမှူး (C/F/T/F) မှတော့ ကျေးဇူးတင်ပေးရန် အကျဉ်းချုပ်ဖော်ပြချက် စီမံကိန်းအစီအစဉ်အကျဉ်းချုပ် ဖြည့်သွင်းရန်		အကျဉ်းချုပ်		အကျဉ်းချုပ်		အကျဉ်းချုပ်	
စည်းရုံးရေးမှူးအမည်		အကျဉ်းချုပ်	အကျဉ်းချုပ်	အကျဉ်းချုပ်	အကျဉ်းချုပ်	အကျဉ်းချုပ်	အကျဉ်းချုပ်
စီမံကိန်းအမည်		စီမံကိန်းအမည်	စီမံကိန်းအမည်	စီမံကိန်းအမည်	စီမံကိန်းအမည်	စီမံကိန်းအမည်	စီမံကိန်းအမည်
ရက်စွဲ	စီမံကိန်းအမည်	စီမံကိန်းအမည်	စီမံကိန်းအမည်	စီမံကိန်းအမည်	စီမံကိန်းအမည်	စီမံကိန်းအမည်	စီမံကိန်းအမည်
စတင်ရက်	အစီအစဉ်အကျဉ်းချုပ်	စတင်ရက်	အစီအစဉ်အကျဉ်းချုပ်	စတင်ရက်	အစီအစဉ်အကျဉ်းချုပ်	စတင်ရက်	အစီအစဉ်အကျဉ်းချုပ်
၀၅.၂.၂၀၁၅	ပထမအစည်းအဝေး၊ ကော်မတီဖွဲ့စည်းခြင်း	၀၅.၂.၂၀၁၅	၀၅.၂.၂၀၁၅	၂၇	၃၀	၃၆	-
၀၅.၂.၂၀၁၅	၂) ဒုတိယအစည်းအဝေး၊ ကျေးဇူးတင်ပေးခြင်း၊ ရေးဆွဲခြင်း	၀၅.၂.၂၀၁၅	၀၅.၂.၂၀၁၅	၂၇	၃၀	၃၆	-
၀၆.၂.၂၀၁၅	၃) ကျေးဇူးတင်ပေးခြင်း၊ စီမံကိန်း ဆုံးဖြတ်ချက်	၀၆.၂.၂၀၁၅	၀၆.၂.၂၀၁၅	၈	၆	၁၄	-
၂၂.၅.၂၀၁၅	၄) ဦးနှစ်စီမံကိန်းရေးဆွဲရေးနှင့် အကောင်အထည်ဖော်ရေး ကော်မတီ အတည်ပြုချက်	၂၂.၅.၂၀၁၅	၂၂.၅.၂၀၁၅	၁၅	၁	၀၆	-
	၅) ကျေးဇူး အစီရင်ခံစာ ပြုစုခြင်း						
	၆-၁) စီမံကိန်း လုပ်ငန်းခွဲ ပြင်ဆင်မှု အစည်းအဝေး (ဖက်ဒါရယ်)						
	၆-၂) စီမံကိန်း လုပ်ငန်းခွဲ ပြင်ဆင်မှု အစည်းအဝေး (ရက်ဒါရယ်)						
	၆-၃) စီမံကိန်း လုပ်ငန်းခွဲ ပြင်ဆင်မှု အစည်းအဝေး (တက္ကသိုလ်)						
	၆-၄) စီမံကိန်း လုပ်ငန်းခွဲ ပြင်ဆင်မှု အစည်းအဝေး (ရက်ဒါရယ်)						
	၆-၅) စီမံကိန်း လုပ်ငန်းခွဲ ပြင်ဆင်မှု အစည်းအဝေး (ပဉ္စမကျိပ်)						
	၇) လုပ်ငန်း အကောင်အထည်ဖော်ခြင်း						
	၈-၁) ကျေးဇူးလုပ်ငန်း တိုးတက်မှု တပ်မြင်အစည်းအဝေး (ဖက်ဒါရယ်)						
	၈-၂) ကျေးဇူးလုပ်ငန်း တိုးတက်မှု တပ်မြင်အစည်းအဝေး (ရက်ဒါရယ်)						
	၈-၃) ကျေးဇူးလုပ်ငန်း တိုးတက်မှု တပ်မြင်အစည်းအဝေး (တက္ကသိုလ်)						
	၈-၄) ကျေးဇူးလုပ်ငန်း တိုးတက်မှု တပ်မြင်အစည်းအဝေး (ရက်ဒါရယ်)						
	၈-၅) ကျေးဇူးလုပ်ငန်း တိုးတက်မှု တပ်မြင်အစည်းအဝေး (ပဉ္စမကျိပ်)						
	၉) ဘဏ္ဍာရေး စစ်ဆေးခြင်း						
	(၁၀) လူထုစစ်ဆေးမှု						



စီမံကိန်း/စာတမ်းအမျိုးအစား	နေ့စွဲ					အစည်းအဝေးတွင်တက်ရောက်သူအရေအတွက်		
	စတင်သည့်နေ့	ပြီးဆုံးသည့်နေ့	အမျိုးသားအရေအတွက်	အမျိုးသမီးအရေအတွက်	အမျိုးသမီးအရေအတွက်	အစည်းအဝေးအရေအတွက်	အစည်းအဝေးအရေအတွက်	လူမျိုးစု တက်ရောက်သူ အရေအတွက် လူမျိုးစုအပေါ်
၆.၃၊ ဘဏ္ဍာရေးကုန်ကျ လျာထားအစီအစဉ် ရေးဆွဲခြင်း	၂၀.၃.၁၆	၂၁.၃.၁၆	၁၇		၂၀			၂၇
၆.၄၊ ပြင်/ထိန်းအစီအစဉ် ရေးဆွဲခြင်း	၁၅.၄.၁၆	၁၅.၇.၁၆	၁၆		၃၀			၃၅
၇. စီမံကိန်းလုပ်ငန်းခွဲ တိုးတက်မှု စတင်ကြည့် လေ့လာခြင်းအပေါ်	မလို	မလို	မလို		မလို			မလို
၇.၁၊ အစည်းအဝေး ပထမအကြိမ်								
၇.၂၊ အစည်းအဝေး ဒုတိယအကြိမ်								
၇.၃၊ အစည်းအဝေး တတိယအကြိမ်								
၈. စီမံကိန်းလုပ်ငန်းခွဲ အပြီးသတ်စစ်ဆေးခြင်း အစည်းအဝေး								
၉. လူထုဝင်စားဆွဲအစည်းအဝေး								



ပုံစံ - ၈ - ၂ - စီမံကိန်းစက်ဝန်းအချိန်ဇယား (PC 2)

လယ်ဥယျာဉ်များ သက်ဆိုင်ရာလူထုစည်းရုံးရေး/လက်ထောက်နည်းလမ်းများမှ စီမံကိန်းစက်ဝန်းအဆင့်တစ်ခုစီပြီးစီးတိုင်း ကျေးရွာနှင့် ကျေးရွာအုပ်စုအတွက် ဤပုံစံကို ပြည့်စုံစွာရမည်။

စည်းရုံးရေးဖွဲ့စည်းမှု/ဝန်ထမ်း အမည် မင်္ဂလာဒုံ စက်ဝန်းအားအမှတ်ကြိုက်ပါ စက်ဝန်း(၁) စက်ဝန်း(၂) စက်ဝန်း(၃)

ခန.စုံ စက်ဝန်း(၄)

ပြည်နယ်/တိုင်း ဧရာဝတီ မြို့နယ် ပုသိမ် ကျေးရွာအုပ်စု ကလေး ကျေးရွာ ပုသိမ်

စီမံကိန်းဆောင်ရွက်မှုအဆင့်များ	ခန.စုံ		အစည်းအဝေးတွင်တက်ရောက်သူအရေအတွက်			
	စတင်သည့် ခန.စုံ	ပြီးဆုံးသည့်ခန.စုံ	အချိန်အရေအတွက်	အချိန်သမီး အရေအတွက်	အိမ်ထောင်စု အရေအတွက်	လူမျိုးစုတက်ရောက်သူ အရေအတွက် နှင့် လူမျိုးစုအမည်
၁။ ကျေးရွာစီမံကိန်း စိတ်ဆက်အစည်းအဝေး	12.1.17	12.1.17	၁၅	၃၀	၃၀	၁၈၁ ၃၂
၂။ ကျေးရွာဖွံ့ဖြိုးရေး စီမံချက်ရေးဆွဲခြင်း အစည်းအဝေး	13.1.17	13.1.17	၂၀	၃၀	၃၀	၁၈၁ ၃၅
၃။ ကျေးရွာအုပ်စု လုပ်ငန်းဆုံးဖြတ်ချက်ချသည့် အစည်းအဝေး	14.1.17	14.1.17	၂	၂၀	၂၀	၁၈၁ ၂၀
၄။ မြို့နယ်အဆင့် စီမံကိန်းရေးဆွဲရေး နှင့် အကောင်အထည်ဖော်ရေးကော်မတီ၏ စီမံကိန်း သုံးသပ်မှု အစည်းအဝေး			မရှိ	မရှိ	မရှိ	မရှိ
၅။ မြို့နယ် စီမံကိန်းရေးဆွဲရေး နှင့် အကောင်အထည်ဖော်ရေး ကော်မတီ၏ဆုံးဖြတ်ချက်ကို ရွာသို့ အသိပေး အကြောင်းကြားသည့် အစည်းအဝေး						
၆။ စီမံကိန်းလုပ်ငန်းခွဲစီမံချက်ရေးဆွဲခြင်း အစည်းအဝေး						
၆.၁။ စီမံကိန်းလုပ်ငန်း အကောင်အထည်ဖော်ရေးအစီအစဉ် ရေးဆွဲခြင်း						



၂ - ၀ - ၂ - စီမံကိန်းဆက်သွယ်ရေးဇယား (PC 2)

လက်ညွှန်းစဉ်း သက်ဆိုင်ရာလုပ်ငန်းများ/လက်ထောက်နှင့်ပညာရေးများ စီမံကိန်းဆက်သွယ်ရေးအစဉ်းစဉ်းစီမံကိန်းနှင့် ကျေးရွာအုပ်စုအတွက် ကျွန်ုပ်တို့
 ဖြည့်သွင်းရမည့်
 ဆည်ရွာနေရာ/ပုံစံအရင်းအမြစ် အမည် စို့ကလက်ရွာရွာ
 ဇယား ၂၄-၂၀-၂၀၁၇
 ဖြည့်နှင်း/တိုင်း စစ်ကိုင်း မြို့နယ် မင်းခက်မြို့နယ် ကျေးရွာအုပ်စု ကလေး ကျေးရွာ ရွာ

စီမံကိန်းအစဉ်းစဉ်းအမည်များ	ဇယား		အစဉ်းစဉ်းစီမံကိန်းအစဉ်းစဉ်း			
	စတင်သည့် ဇယား	ပြီးဆုံးသည့် ဇယား	အမျိုးအစား အစဉ်းစဉ်း	အမျိုးအစား အစဉ်းစဉ်း	အမျိုးအစား အစဉ်းစဉ်း	လုပ်ငန်းအစဉ်းစဉ်း အစဉ်းစဉ်း
၁။ ကျေးရွာစီမံကိန်း စီမံကိန်းအစဉ်းစဉ်း	၂၄-၂၀-၂၀၁၇	၂၄-၂၀-၂၀၁၇	၂၇	၇၂	၂၇	၂၇
၂။ ကျေးရွာဖွံ့ဖြိုးရေး စီမံကိန်းအစဉ်းစဉ်း	၂၄-၂၀-၂၀၁၇	၂၄-၂၀-၂၀၁၇	၂၀	၇၂	၂၇	၂၇
၃။ ကျေးရွာအုပ်စု လုပ်ငန်းအစဉ်းစဉ်း						
၄။ မြို့နယ်အစဉ်းစဉ်း စီမံကိန်းအစဉ်းစဉ်း						
၅။ မြို့နယ် စီမံကိန်းအစဉ်းစဉ်း နှင့် အကောင်အထည် ဖော်ရေး ကော်မတီအဖွဲ့အစည်းများကို ရွာသို့ အသိပေး အကြောင်းကြားသည့် အစဉ်းစဉ်း			မရှိ	မရှိ	မရှိ	မရှိ
၆။ စီမံကိန်းလုပ်ငန်းခွဲစီမံချက်အစဉ်းစဉ်း						
၆.၁။ စီမံကိန်းလုပ်ငန်း အကောင်အထည်ဖော် ရေးအစဉ်းစဉ်း						



၁၁။ ပုံစံ ၈-၃။ ကျေးရွာဖွံ့ဖြိုးရေးဦးစားပေးအစီအစဉ်

ပုံစံ - ၈-၄ - ကျေးရွာဖွံ့ဖြိုးရေးမူရင်းချက် (FORM PC 4)

လမ်းညွှန်၊ ကျေးရွာဖွံ့ဖြိုးရေးမူရင်းချက် အစည်းအဝေးအပြီးတွင် ကျေးရွာ စီ/ထောက်သည် လူထုစည်းရုံးရေးမှူး၏ အကူအညီဖြင့် ဤပုံစံကို ဖြည့်သွင်းရမည်။ လူထုပေးပို့ပုံစံကို ရန်ပုံငွေသာမဟုတ်၊ အခြားရန်ပုံငွေများ အပါအဝင် အခက်အခဲအားလုံး ဦးစားပေး အစီအစဉ်များ လုပ်ငန်းစဉ်များပါ ရေးသွင်းပါ။

စည်းရုံးရေးမှူးအမည် ဒေါ်ခင်စာမြင့်

ရက်စွဲ ၁၅.၂.၂၀၁၅ ပ နှစ် ဒု နှစ် တ နှစ် ဝ နှစ်

ပြည်နယ်/တိုင်းဒေသကြီး စစ်ကိုင်းတိုင်း မြို့နယ် ပင်လည်ဘူး ကျေးရွာအုပ်စု ကမ ကျေးရွာ စွန်ဖား

(က) အခက်အခဲများ (အဓိက အခက်အခဲများအနက် အနည်းဆုံး ၅ ခု ရေးပါ)

အမျိုးသားများဘက်မှ တင်ပြသော အခက်အခဲများ	အမျိုးသမီးများဘက်မှ တင်ပြသော အခက်အခဲများ
၁ စာသင်ကျောင်း၊ ဗြဟ္မစင်ဂျန်	၁ စာညင်ခြောက်၊ ဗြဟ္မစင်ဂျန်
၂ စွာထွက်လမ်း၊ ဗြဟ္မစင်ဂျန်	၂ စာသင်ကျောင်း၊ ဗြဟ္မစင်ဂျန်
၃ ခရိုင်အဖွဲ့၊ နယ်လေး	၃ စွာထွက်လမ်း၊ ဗြဟ္မစင်ဂျန်
၄ စွာထွက်လမ်း၊ တံတား၊ ဗြဟ္မစင်ဂျန်	၄ စွာထွက်လမ်း၊ တံတား၊ ဗြဟ္မစင်ဂျန်
၅ စာကြည့်တိုက်၊ စောကလေး၊ ဗြဟ္မစင်ဂျန်	၅ မူကြိုကျောင်း၊ စောကလေး၊ ဗြဟ္မစင်ဂျန်

(ခ) ဖွံ့ဖြိုးရေးမူရင်းချက် နောက် ၅ နှစ်ကြာကာလတွင် ကျေးရွာဖွံ့ဖြိုးရေးအတွက် အဓိက ရည်မှန်းချက်များ (၅ ခု)

အမျိုးသားများဘက်မှ တင်ပြသော ရည်မှန်းချက်	အမျိုးသမီးများဘက်မှ တင်ပြသော ရည်မှန်းချက်
၁ စာသင်ကျောင်း၊ ကောင်	၁ စာညင်ခြောက်၊ ကောင်
၂ စွာထွက်လမ်း၊ ကောင်	၂ စာသင်ကျောင်း၊ ကောင်
၃ ခရိုင်အဖွဲ့၊ လက်	၃ စွာထွက်လမ်း၊ ကောင်
၄ စွာထွက်လမ်း၊ တံတား၊ ကောင်	၄ စွာထွက်လမ်း၊ တံတား၊ ကောင်
၅ စာကြည့်တိုက်၊ စောကလေး၊ ဗြဟ္မစင်ဂျန်	၅ မူကြိုကျောင်း၊ စောကလေး၊ ဗြဟ္မစင်ဂျန်

(ဂ) ကျေးရွာတွင် ၃ နှစ်အတွင်း ဆောင်ရွက်မည့် ဦးစားပေး လုပ်ငန်းများ (လူထုပေးပို့ပုံစံကို ရန်ပုံငွေသာမဟုတ်၊ အခြားရန်ပုံငွေများအတွက်ပါ ရေးသွင်းပြီး လူထုပေးပို့ပုံစံကို ရန်ပုံငွေဖြင့် ဆောင်ရွက်မည့် လုပ်ငန်းကို ခြစ်ပါ)

ကျေးရွာ ဦးစားပေး ခွဲ ဖြိုရေး လုပ်ငန်းများ	ကျား/ မ/ ကျား+မ တင်ပြချက်	လူထုပေးပို့ပုံစံမှ ဆောင်ရွက်ရန် အမှန်ဖြစ်ပါ	ခန့်မှန်း ကုန်ကျငွေ	ခန့်မှန်း အကျိုးမြှင့်ရေး
၁				
၂				
၃				
၄				
၅				
၆				

ကျေးရွာစီမံကိန်း အထောက်အကူပြု ကော်မတီ ဥက္ကဋ္ဌ အတည်ပြုချက်

လက်မှတ် ရက်စွဲ ၁၅.၂.၂၀၁၅



ပုံစံ - ၈-၄ - ကျေးရွာပျော်မှန်းချက် (FORM PC 4)

လမ်းညွှန်၊ ကျေးရွာပျော်မှန်းချက် အစဉ်အဝေးအပြီးတွင် ကျေးရွာ စီ/ထောက်သည် လူထုစည်းရုံးရေးမှူး၏ အကူအညီဖြင့် ဤပုံစံကို ဖြည့်သွင်းရမည်။ လူထုစည်းရုံးမှုစီမံကိန်း ရန်ပုံငွေသာမဟုတ်၊ အခြားရန်ပုံငွေများ အပါအဝင် အခက်အခဲအားလုံး ဦးစားပေး အစီအစဉ်များ၊ လုပ်ငန်းစဉ်များပါ ရေးသွင်းပါ။

စည်းရုံးရေးမှူးအမည် **ဒေါ်ခင်မာမြင့်**

ရက်စွဲ၊ ၁ နှစ် ၃ နှစ် ၈ နှစ် ၁၀ နှစ်

ပြည်နယ်/တိုင်းဒေသကြီး **စစ်ကိုင်းတိုင်း** မြို့နယ် **ပဒဲလည်ဘူး** ကျေးရွာအုပ်စု **ကမ** ကျေးရွာ **ရွှေစား**

(က) အခက်အခဲများ (အဓိက အခက်အခဲများအနက် အနည်းဆုံး ၅ ခု ရေးပါ)

အမျိုးသားများဘက်မှ တင်ပြသော အခက်အခဲများ	အမျိုးသမီးများဘက်မှ တင်ပြသော အခက်အခဲများ
၁ စိတ်စိတ်ကျေနပ်	၁ စိတ်စိတ်ကျေနပ်
၂ စင်စစ်အိမ်ထောင်ရေး	၂ စာကြည့်တိုက်ဝတ်
၃ ကျေးလက်ဆေးပေးခန်း	၃ ကျေးလက်ဆေးပေးခန်း
၄ ကားကစားကွင်း	၄
၅	၅

(ခ) ပျော်မှန်းချက် နောက် ၅ နှစ်ကြာကာလတွင် ကျေးရွာဖွံ့ဖြိုးမှုအတွက် အဓိက ရည်မှန်းချက်များ (၅ ခု)

အမျိုးသားများဘက်မှ တင်ပြသော ရည်မှန်းချက်	အမျိုးသမီးများဘက်မှ တင်ပြသော ရည်မှန်းချက်
၁ ရေကန်ဖွဲ့စည်းရေး	၁ ရေကန်ဖွဲ့စည်းရေး
၂ စင်စစ်အိမ်ထောင်ရေး	၂ စာကြည့်တိုက်ဝတ်
၃ ဆေးပေးခန်း	၃ ဆေးပေးခန်း
၄ ကားကစားကွင်း	၄
၅	၅

(ဂ) ကျေးရွာတွင် ၃ နှစ်အတွင်း ဆောင်ရွက်မည့် ဦးစားပေး လုပ်ငန်းများ (လူထုစည်းရုံးမှုစီမံကိန်း ရန်ပုံငွေသာမဟုတ်၊ အခြားရန်ပုံငွေများအတွက်ပါ ရေးသွင်းပြီး လူထုစည်းရုံးမှုစီမံကိန်း ရန်ပုံငွေဖြင့် ဆောင်ရွက်မည့် လုပ်ငန်းကို မြစ်ပါ)

ကျေးရွာ ဦးစားပေး ဖွံ့ဖြိုးရေး လုပ်ငန်းများ	ကျား/ မ/ ကျား+မ တင်ပြချက်	လူထုစည်းရုံးမှုစီမံကိန်းမှ ဆောင်ရွက်ရန် အမှန်ဖြစ်ပါ	ခန့်မှန်း ကုန်ကျငွေ	ခန့်မှန်း အကျိုးပြုဦးရေ
၁				
၂				
၃				
၄				
၅				
၆				

ကျေးရွာစီမံကိန်း အထောက်အကူပြု ကော်မတီ ဥက္ကဋ္ဌ အတည်ပြုချက်

လက်မှတ် ရက်စွဲ ၁၅.၂.၂၀၁၅



စဉ်	ကျေးရွာ ဦးစားပေး ဖွံ့ဖြိုးရေး လုပ်ငန်းများ	ကျား/ မ/ ကျား+မ တင်ပြချက်	လူထုထုတ်ပြန် စီမံကိန်းမှ ဆောင်ရွက်ရန် အမှန်ဖြစ်ပါ	ခန့်မှန်း ကုန်ကျခွင့်	ခန့်မှန်း အကျိုးပြုဦးရေ
၁	ရွာတွင်းတံတား၊ ဗြဟ္မစရိန်	ကျား ၈		၈၀၀၀၀၀၀	၁၈၅
၂	စိုက်ပျိုးရေး၊ ရေသွယ်စနစ်	ကျား ၁၁		၈၀၀၀၀၀၀	၁၈၅
၃	ရွာတွင်းတံတား၊ ဗြဟ္မစရိန်	ကျား ၁၁		၈၀၀၀၀၀၀	၁၈၅
၄	ရွာတွင်းလမ်း၊ ဗြဟ္မစရိန်	ကျား ၈			
၅	စိုက်ပျိုးရေး၊ ရေသွယ်စနစ်	ကျား ၁			
၆	စာညှိ အောက်၊ ဗြဟ္မစရိန်	မ			
၇	စာအုပ်အောက်၊ သစ်	ကျား ၆			
၈	စာအုပ်အောက်၊ သစ်	ကျား ၁၁			
၉	ရေဗြဟ္မစရိန်	မ			
၁၀	အေးအေး၊ ချိ	ကျား ၁၁			
၁၁	စိုက်ပျိုးရေး၊ စောအောက်	ကျား ၁			
၁၂	စာအုပ်အောက်	ကျား ၁			
၁၃					
၁၄					
၁၅					
၁၆					
၁၇					
၁၈					
၁၉					
၂၀					

ကျေးရွာစီမံကိန်း အထောက်အကူပြု ကော်မတီ ဥက္ကဋ္ဌ အတည်ပြုချက်
လက်မှတ်

ရက်စွဲ ၁၅.၂.၂၀၁၅



ပုံစံ ၈-၃ ကျေးရွာဖွံ့ဖြိုးရေး ဦးစားပေးအစီအစဉ် (Form PC 3)

လမ်းညွှန်ချက်၊ အထင် (၃) ကျေးရွာမှိုက်ပန်းချက်အစည်းအဝေး ပြီးဆုံးသောအခါ ကျေးရွာစီမံကိန်း အထောက်အကူပြုကော်မတီသည် လူထုစည်းရုံးရေးမှူးအကူအညီဖြင့် ဤပုံစံကိုပြည့်စုံအောင် ဖြည့်သွင်းရမည်။ အားလုံးသော အခက်အခဲအတားအဆီးများ၊ ဖွံ့ဖြိုးမှုဦးစားပေးအစီအစဉ်များ၊ လူထုဗဟိုပြုစီမံကိန်း၏ ရန်ပုံငွေအရင်းအမြစ်နှင့် မသက်ဆိုင်သည့် လုပ်ငန်းများအားလုံးကိုဖော်ပြရမည်။

လူထုစည်းရုံးရေးမှူး/ဝန်ထမ်း အမည်

နေ့စွဲ ၁၁.၁.၂၀၁၆ ဝက်ဂန်းအား အမှတ်ခြစ်ပါ (✓) □ ဝက်ဂန်း(၁) ဧကဝက်ဂန်း (၂) □ ဝက်ဂန်း (၃) □ ဝက်ဂန်း (၄)

ပြည်နယ်/တိုင်း	ဦးနယ်	ကျေးရွာအုပ်စု	ကျေးရွာ
စစ်ကိုင်း	ပဒဲယုတ်ဘူး	ကမ	စွန်ဖာ

က. အခက်အခဲအတားအဆီးများအားဆွေးနွေးခြင်း - ယခုလက်ရှိအခြေအနေတွင်ဤကျေးရွာဖွံ့ဖြိုးတိုးတက်ရေးအတွက် အဓိကအခက်အခဲအတားအဆီးများသည် ပညာသည်များဖြစ်ပါသနည်း(အမျိုးသား/သမီး အနည်းဆုံးအခက်အခဲ ၅ ခုဖော်ပြပါ)

အမျိုးသား အဖွဲ့မှတင်ပြသောအခက်အခဲအတားအဆီးများ	အမျိုးသမီး အဖွဲ့မှတင်ပြသောအခက်အခဲအတားအဆီးများ
၁ စာသင်ကျောင်း မအောင်မြင်ခြင်း	၁ စာသင်ကျောင်း မအောင်မြင်ခြင်း
၂ ဣန္ဒြေယာဇ် မကောင်းခြင်း	၂ ဣန္ဒြေယာဇ် မကောင်းခြင်း
၃ ဣန္ဒြေယာဇ် မကောင်းခြင်း	၃ ဣန္ဒြေယာဇ် မကောင်းခြင်း
၄ ရေအညံ့ ရေမရှိခြင်း	၄ ရေအညံ့ ရေမရှိခြင်း
၅ စာရေးဆရာမရှိခြင်း	၅ စာရေးဆရာမရှိခြင်း

ခ. မှိုက်ပန်းခြင်း- ဤကျေးရွာဖွံ့ဖြိုးတိုးတက်ရေးအတွက်နောင်လာမည့် (၅) နှစ်အားရည်ရွယ်၍ ထောင်ရွက်ရန်အတွက် ပညာသည်အရာများသည်အဓိကမှိုက်ပန်းချက်ဖြစ်သနည်း။

အမျိုးသားအဖွဲ့မှတင်ပြသောမှိုက်ပန်းချက်များ	အမျိုးသမီးအဖွဲ့မှတင်ပြသောမှိုက်ပန်းချက်များ
၁ စာသင်ကျောင်းအထောက်အကူ ပြုခြင်း	၁ စာသင်ကျောင်းအထောက်အကူ ပြုခြင်း
၂ ဣန္ဒြေယာဇ် ကောင်းမွန်ခြင်း	၂ ဣန္ဒြေယာဇ် ကောင်းမွန်ခြင်း
၃ ဣန္ဒြေယာဇ် ကောင်းမွန်ခြင်း	၃ ဣန္ဒြေယာဇ် ကောင်းမွန်ခြင်း
၄ ရေအညံ့ ရေမရှိခြင်း	၄ ရေအညံ့ ရေမရှိခြင်း
၅ စာရေးဆရာမရှိခြင်း	၅ စာရေးဆရာမရှိခြင်း



ဂ. ဤကျေးရွာ၏ လာမည့် (၃) နှစ်အတွက် ဦးစားပေး ဖွံ့ဖြိုးတိုးတက်မှု လုပ်ငန်း အစီအစဉ်များအားဖော်ပြပါ။
 (လူထုပတ်ဝန်းကျင်ထိခိုက်မှု ရှိမည့်အတွက် အဆိုပြုသော အစီအစဉ်များကိုဦးစားပေး အဆင့်အလိုက်ဖော်ပြပြီး ကျန် လူထုပတ်ဝန်းကျင် ထိခိုက်မှု ရန်ပုံငွေအရင်းအမြစ်နှင့် ဖယ်သက်သည့်အစီအစဉ်များလည်းဖော်ပြရန်ဖြစ်သည်)

ကျေးရွာအတွက်ဦးစားပေးဖွံ့ဖြိုးတိုးတက်မှု လုပ်ငန်းစဉ်များ	အဆိုပြုသူ (အမျိုးသားများ/ အမျိုးသမီးများ/ အမျိုးသား+အမျိုးသမီး)	လူထုပတ်ဝန်းကျင်ထိခိုက်မှုအတွက် အဆိုပြုသည် (ဦးစားပေးအဆင့် အလိုက်ဖော်ပြပါ)	ခန့်မှန်း ကုန်ကျ စရိတ်	အကျိုးခံစား ခွင့်ရှိသူခန့်မှန်းခြေ အရေအတွက်
၁ စာသင်ကျောင်းဆောက်လုပ်ခြင်း	ကျား ၁၁	၁	၂၀,၀၀၀,၀၀၀	၄၇
၂ ဂွဗျာပတ်ပတ်ပတ်ပတ်	-	၂၃	၁၀,၀၀၀,၀၀၀	၁၂၂
၃ ဂွဗျာပတ်ပတ်ပတ်ပတ်	-	၃၂	၂၀,၀၀၀,၀၀၀	၂၀၀
၄ စာသင်ပိုဒ်ဆောက်လုပ်ခြင်း	-	၄	၅,၀၀၀,၀၀၀	၁၂၂
၅ ရေကန်၊ ရေစက်	-	၅	၁၀၀,၀၀၀,၀၀၀	၁၂၂
၆				

ဥက္ကဋ္ဌ ၊ ကျေးရွာစီမံကိန်းအထောက်အကူပြုကော်မတီမှအတည်ပြုသည်။

အမည် ဒေါ်ဂွဗျာမာ လက်မှတ် ဇ ၀၄.၅.၂၀၁၆



ပုံစံ ၈-၃ ကျေးရွာဖွံ့ဖြိုးရေး ဦးစားပေးအစီအစဉ် (Form PC 3)

လမ်းညွှန်ရွာကွဲ အဆင့် (၃) ကျေးရွာပျော်မွန်းချက်အစည်းအဝေး ပြီးဆုံးသောအခါ ကျေးရွာပီပီမိမိ အထောက်အကူပြုကော်မတီသည် လူထုစည်းရုံးရေးမှူးအကူအညီဖြင့် ဤပုံစံကိုဖြည့်စုံအောင် ဖြည့်သွင်းရမည်။ အားလုံးသော အခက်အခဲအတားအဆီးများ၊ ဖွံ့ဖြိုးမှုဦးစားပေးအစီအစဉ်များ၊ လူထုပတ်ဝန်းကျင်၏ ရန်ပုံငွေအရင်းအမြစ်နှင့် မသက်ဆိုင်သည့် လုပ်ငန်းများအားလုံးကိုဖော်ပြရမည်။

လူထုစည်းရုံးရေးမှူး/ဝန်ထမ်း အမည် ပေါ်ဝတ်မာအိမ်
 နေ့စွဲ 10.1.2016 စက်ဝန်းအား အမှတ်ခြစ်ပါ (V) စက်ဝန်း(၁) စက်ဝန်း(၂) စက်ဝန်း(၃) စက်ဝန်း(၄)
 ပြည်နယ်/တိုင်း ဦးနယ် ကျေးရွာအုပ်စု ကျေးရွာ
စစ်ကိုင်း ပင်လယ်အော် ကျေးရွာအုပ်စု ကျေးရွာ
ကျေးရွာ ကျေးရွာ

က. အခက်အခဲအတားအဆီးများအားထွေးနှေးခြင်း - ယခုလက်ရှိအခြေအနေတွင်ဤကျေးရွာဖွံ့ဖြိုးတိုးတက်ရေးအတွက် အဓိကအခက်အခဲအတားအဆီးများသည် မည်သည်များဖြစ်ပါသနည်း(အမျိုးသား/သမီး အနည်းဆုံးအခက်အခဲ ၅ ခုစီဖော်ပြပါ)

အမျိုးသား အဖွဲ့မှတင်ပြသောအခက်အခဲအတားအဆီးများ	အမျိုးသမီး အဖွဲ့မှတင်ပြသောအခက်အခဲအတားအဆီးများ
၁။ မြေအကျိုးအမြတ် မရရှိဘဲ အကျိုးမရှိဘဲ	၁။ မြေအကျိုးအမြတ် မရရှိဘဲ အကျိုးမရှိဘဲ
၂။ မြေအကျိုးအမြတ် မရရှိဘဲ အကျိုးမရှိဘဲ	၂။ မြေအကျိုးအမြတ် မရရှိဘဲ အကျိုးမရှိဘဲ
၃။ မြေအကျိုးအမြတ် မရရှိဘဲ အကျိုးမရှိဘဲ	၃။ မြေအကျိုးအမြတ် မရရှိဘဲ အကျိုးမရှိဘဲ
၄။ မြေအကျိုးအမြတ် မရရှိဘဲ အကျိုးမရှိဘဲ	၄။ မြေအကျိုးအမြတ် မရရှိဘဲ အကျိုးမရှိဘဲ
၅။ မြေအကျိုးအမြတ် မရရှိဘဲ အကျိုးမရှိဘဲ	၅။ မြေအကျိုးအမြတ် မရရှိဘဲ အကျိုးမရှိဘဲ

ခ. မျှော်မှန်းခြင်း- ဤကျေးရွာဖွံ့ဖြိုးတိုးတက်ရေးအတွက်နောင်လာမည့် (၅) နှစ်အားရည်ရွယ်၍ ဆောင်ရွက်ရန်အတွက် မည်သည့်အရာများသည်အဓိကမျှော်မှန်းချက်ဖြစ်သနည်း။

အမျိုးသားအဖွဲ့မှတင်ပြသောမျှော်မှန်းချက်များ	အမျိုးသမီးအဖွဲ့မှတင်ပြသောမျှော်မှန်းချက်များ
၁။ မြေအကျိုးအမြတ် မရရှိဘဲ အကျိုးမရှိဘဲ	၁။ မြေအကျိုးအမြတ် မရရှိဘဲ အကျိုးမရှိဘဲ
၂။ မြေအကျိုးအမြတ် မရရှိဘဲ အကျိုးမရှိဘဲ	၂။ မြေအကျိုးအမြတ် မရရှိဘဲ အကျိုးမရှိဘဲ
၃။ မြေအကျိုးအမြတ် မရရှိဘဲ အကျိုးမရှိဘဲ	၃။ မြေအကျိုးအမြတ် မရရှိဘဲ အကျိုးမရှိဘဲ
၄။ မြေအကျိုးအမြတ် မရရှိဘဲ အကျိုးမရှိဘဲ	၄။ မြေအကျိုးအမြတ် မရရှိဘဲ အကျိုးမရှိဘဲ
၅။ မြေအကျိုးအမြတ် မရရှိဘဲ အကျိုးမရှိဘဲ	၅။ မြေအကျိုးအမြတ် မရရှိဘဲ အကျိုးမရှိဘဲ



ဂ. ဤကျေးရွာ၏ လာမည့် (၃) နှစ်အတွက် ဦးစားပေး ဖွံ့ဖြိုးတိုးတက်မှု လုပ်ငန်း အစီအစဉ်များအားဖော်ပြပါ။
 (လူထုဝဟိုပြုစီမံကိန်း ရန်ပုံငွေအတွက် အဆိုပြုသော အစီအစဉ်များကိုဦးစားပေး အဆင့်အလိုက်ဖော်ပြပြီး ကျန် လူထုဝဟိုပြု စီမံကိန်း ရန်ပုံငွေအရင်းအမြစ်နှင့် ယတ်သက်သည့်အစီအစဉ်များလည်းဖော်ပြရန်ဖြစ်သည်)

	ကျေးရွာအတွက်ဦးစားပေးဖွံ့ဖြိုးတိုးတက်မှု လုပ်ငန်းစဉ်များ	အဆိုပြုသူ (အမျိုးသားများ/ အမျိုးသမီးများ/ အမျိုးသား+အမျိုးသမီး)	လူထုဝဟိုပြုစီမံကိန်းအတွက် အဆိုပြုသည် (ဦးစားပေးအဆင့် အလိုက်ဖော်ပြပါ)	ခန့်မှန်း ကုန်ကျ စရိတ်	အကျိုးခံစား ခွင့်ရှိသူခန့်မှန်းခြေ အရေအတွက်
၁	ရိက္ခာဖွံ့ဖြိုးရေးအဖွဲ့အစည်းဖွဲ့စည်းခြင်း	ကျေးရွာ	✓ ၁	၃၀၀၀၀၀	၁၉၂
၂	စမ္မာဓိကုသရေးအဖွဲ့ဖွဲ့စည်းခြင်း	-	၆ ၂		၁၉၂
၃	ကျေးရွာအတွင်း ရေပေးစနစ်	-	၆ ၃		၁၉၂
၄	ကျေးရွာအတွင်း အမှတ်ပေးစနစ်	-	၃ ၄		၁၉၂
၅	ကျွမ်းကျင်ရေးအဖွဲ့ဖွဲ့စည်းခြင်း		၅ ၅		၁၉၂
၆			၆		

ဥက္ကဋ္ဌ ၊ ကျေးရွာစီမံကိန်းအထောက်အကူပြုကော်မတီမှအတည်ပြုသည်။

အမည် ဦး ဝင်းမြတ် လက်မှတ်  နေ့စွဲ ၇.၁.၂၀၁၆



၈။ လူထုဝန်ထမ်း၏ လာမည့် (၃) နှစ်အတွက် အကျုံးမဝင်သော ဦးစားပေး ဖွံ့ဖြိုးတိုးတက်မှု လုပ်ငန်း အစီအစဉ်များအားဖော်ပြပါ။

အဆင့်	ကျေးရွာအတွက် ဦးစားပေး ဖွံ့ဖြိုးတိုးတက်မှု လုပ်ငန်းစဉ်များ	အဆိုပြုသူ (အမျိုးသားများ/ အမျိုးသမီးများ/အမျိုးသား+ အမျိုးသမီး)	ခန့်မှန်းကုန်ကျ စရိတ်	အကျိုးခံစားခွင့်ရှိသူ ခန့်မှန်းခြေ အရေအတွက်
၁	ကျေးရွာချစ်ဆောင်ယာ၊	ကျား + ၈	၂၂,၀၀၀,၀၀၀	၁၀၀၀
၂	ပင်စား၊ ဆေးကုသခြင်း၊ အာသနကျောဝါဒီစီမံခန့်ခွဲရေး	ကျား + ၈	၂၂,၀၀၀,၀၀၀	၁၉၃
၃	ဆီလာ ဝမ်းဇီး	ကျား + ၈	၁၀,၀၀၀,၀၀၀	၁၉၃
၄	စာကြည့်တိုက်	၈	၁၀,၀၀၀,၀၀၀	၁၉၃
၅	ရေတွင်း	၈	၁၀,၀၀၀,၀၀၀	၁၉၃

၉။ လူထုဝန်ထမ်း၏ လာမည့် (၃) နှစ်အတွက် အကျုံးမဝင်သော ဦးစားပေး ဖွံ့ဖြိုးတိုးတက်မှု လုပ်ငန်း အစီအစဉ်များအားဖော်ပြပါ။

အဆင့်	ကျေးရွာအတွက် ဦးစားပေး ဖွံ့ဖြိုးတိုးတက်မှု လုပ်ငန်းစဉ်များ	အဆိုပြုသူ (အမျိုးသားများ/ အမျိုးသမီးများ/အမျိုးသား+ အမျိုးသမီး)	အခန်းကဏ္ဍ
၁	စိုက်ပျိုးရေး၊ နေရာပြင်ဆင်ရေး	ကျား	
၂	အိမ်တွင်းဗျာဒိတ်တိုက်	၈	
၃	စက်မှုလုပ်ငန်း	၈	
၄	ကျေးရွာအုပ်စုအဖွဲ့	ကျား + ၈	
၅	စိုက်ပျိုးရေး၊ နေရာပြင်ဆင်ရေး	ကျား	
၆	စက်မှုလုပ်ငန်း	ကျား	

ဥက္ကဋ္ဌ၊ ကျေးရွာဝန်ထမ်းအထောက်အကူပြုကော်မတီမှ အတည်ပြုသည်။

အမည် ဦးဝင်းမြင့် လက်မှတ် [Signature] နေ့စွဲ 13.1.2017



ပုံစံ - ၈ - ၃ ကျေးရွာခွဲ၊ ငြိမ်းရေး ဦးစီးဌာနအစဉ် (Form PC 3)

လမ်းညွှန်ခွက် အဆင့်(၃) ကျေးရွာမှော်မှန်းချက်အစဉ်အစား ငြိမ်းရေးသောအခါ ကျေးရွာပုံစံကို အထောက်အကူပြု ကော်မတီသည် လူထုစည်းရုံးရေးများအကူအညီဖြင့် ဤပုံစံကိုပြည့်စုံအောင် ဖြည့်သွင်းရမည်။

လူထုစည်းရုံးရေးများ/ပန်ထမ်း အမည် ဦးကျော်သွင်ဦး

နေ့စွဲ ၁၄.၁၀.၂၀၁၇ စက်ဝန်းအား အမှတ်ဖြစ်ပါ (✓) စက်ဝန်း(၁) စက်ဝန်း(၂) စက်ဝန်း(၃) စက်ဝန်း(၄)

ပြည်နယ်/တိုင်း	ပြနယ်	ကျေးရွာအုပ်စု	ကျေးရွာ
ဝက်ကိုင်း	ဝင်လည်ခွဲ	ကာမ	တွဲဖာ

က။ အခက်အခဲအတားအဆီးများအားရွေးချယ်ခြင်း - ယခုလက်ရှိအခြေအနေတွင် ဤကျေးရွာခွဲ၊ ငြိမ်းရေးတိုင်းတာရေးအတွက် အခက်အခဲအတားအဆီးများသည် မည်သည့်များဖြစ်ပါသနည်း။ (အမျိုးသား/ပန်ထမ်း အနည်းဆုံးအခက်အခဲ ၅ ခုစီပေးပြပါ)

အမျိုးသား အဖွဲ့မှ တင်ပြသောအခက်အခဲအတားအဆီးများ	အမျိုးသမီး အဖွဲ့မှ တင်ပြသောအခက်အခဲအတားအဆီးများ
၁ စွာတွင်းတံတားမရှိသွားလာရခက်ခဲ	၁ စွာတွင်းတံတားမရှိ၍ သွားလာရခက်ခဲ
၂ များလတ်မြေကျောင်းဆောင်ကောင်းမရှိ	၂ များလတ်မြေကျောင်းဆောင်ကောင်းမရှိ
၃ စွာတွင်းဆက်လမ်းမကောင်း	၃ စွာတွင်းဆက်လမ်းမကောင်း
၄ စွာတွင်းဆက်တံတားမရှိသွားလာရခက်ခဲ	၄ စွာတွင်းဆက်တံတားမရှိ၍ သွားလာရခက်ခဲ
၅ ဝိတ်စမ်းရေမရရှိသောကန်သုံးကျက်သည်	၅ ဝိတ်စမ်းရေမရရှိသောကန်သုံးကျက်မရှိသည်
၆ ရေအားမရရှိသောကန်သုံးကျက်သည်	၆ ရေအားမရရှိသောကန်သုံးကျက်မရှိသည်
၇ ကန်ပညာမပညာသုတေသနမရှိ	၇ ကန်ပညာမပညာသုတေသနမရှိ
၈ များလတ်မြေကျောင်းဆောင်ကောင်းမရှိ	၈ များလတ်မြေကျောင်းဆောင်ကောင်းမရှိ
၉ တံတားမကောင်းရေတွင်းမကောင်း	၉
၁၀ မြေကျောင်းဆောင်ကောင်းမရှိ	၁၀
၁၁ မြေကျောင်းဆောင်ကောင်းမရှိ	၁၁
၁၂	၁၂
၁၃	၁၃
၁၄	၁၄

ခ။ မှော်မှန်းခြင်း - ကျော်လွန်မည့် (၅) နှစ် အတွင်း ကျေးရွာခွဲ၊ ငြိမ်းရေး မှော်မှန်းလျာထားချက်များအား တင်ပြပါ။

အမျိုးသားအဖွဲ့မှ တင်ပြသောမှော်မှန်းချက်များ	အမျိုးသမီးအဖွဲ့မှ တင်ပြသောမှော်မှန်းချက်များ
၁ စွာတွင်းသွားလာရခက်ခဲမရှိ	၁ စွာတွင်းသွားလာရခက်ခဲမရှိ
၂ များလတ်မြေကျောင်းဆောင်ကောင်းမရှိ	၂ များလတ်မြေကျောင်းဆောင်ကောင်းမရှိ
၃ စွာတွင်းဆက်လမ်းကောင်းမရှိ	၃ စွာတွင်းဆက်လမ်းကောင်းမရှိ



၄	ရွာချင်းဘက်တံတား ချိန်ခြင်း	၄	ရွာချင်းဘက်တံတား နောင် ပြန်ခြင်း
၅	ဝိစိစစ်ချေမှု မည်	၅	ဝိစိစစ်ချေမှု မည်
၆	ငါးနားချိတ်ချိန်ခြင်း	၆	ငါးနားချိတ်ချိန်ခြင်း
၇	ကယ်ညွှာ ဖွဲ့ဖြိုးတိုးတက်ရေးမည်	၇	ကယ်ညွှာ ဖွဲ့ဖြိုးတိုးတက်ရေးမည်
၈	ကားကားပြုလုပ်ရန် စီစဉ်ခြင်း	၈	ကားကားပြုလုပ်ရန် စီစဉ်ခြင်း
၉	စာသင်ကျောင်း ဖွဲ့စည်းခြင်း	၉	
၁၀		၁၀	
၁၁		၁၁	
၁၂		၁၂	
၁၃		၁၃	
၁၄		၁၄	

၇။ လူထုဝန်ထမ်း၏ လာမည့် (၃) နှစ်အတွက် အကျိုးဝင်သော ဦးစားပေး ဖွံ့ဖြိုးတိုးတက်မှု လုပ်ငန်း အစီအစဉ်များအားဖော်ပြပါ။

အဆင့်	ကျေးရွာအတွက် ဦးစားပေး ဖွံ့ဖြိုးတိုးတက်မှု လုပ်ငန်းစဉ်များ	အဆိုပြုသူ (အမျိုးသားများ/ အမျိုးသမီးများ/အမျိုးသား+ အမျိုးသမီး)	ခန့်မှန်းကုန်ကျ စရိတ်	အကျိုးခံစားခွင့်ရှိသူ ခန့်မှန်းခြေ အရေအတွက်
၁	ရွာတွင်းတံတား	ကျား + ၂	၆,၂၉၆,၀၀၀	၁၈၇ ဗဟုမုန်
၂	စာသင်ကျောင်းဆောင်	ကျား + ၂	၇,၀၅၀,၀၀၀	၁၈၇ နှစ်ယောက်
၃	ရွာချင်းဘက်ခြံစားလမ်း	ကျား + ၂	၃၀,၀၀၀,၀၀၀	၁၈၇
၄	ရွာချင်းဘက်တံတား	ကျား + ၂	၃၀,၀၀၀,၀၀၀	၁၈၇
၅	ရွာတွင်းကျောက်ချော့စက်	ကျား + ၂	၂၀,၀၀၀,၀၀၀	၁၈၇
၆	ငါးနားချိတ်ချိန်ခြင်း	ကျား + ၂	၉၀,၀၀၀,၀၀၀	၁၈၇
၇	စာကြည့်တိုက်	ကျား + ၂	၅,၆၀၀,၀၀၀	၁၈၇
၈	ဝိစိစစ်ချေမှု	ကျား + ၂	၆,၀၀၀,၀၀၀	၁၈၇
၉	ဆေးပေးခြင်း	ကျား + ၂	၃၀,၀၀၀,၀၀၀	၁၈၇
၁၀				



သး လူထုပီပီကိန်း၏ လာမည့် (၃) နှစ်အတွက်အကန့်မပင်သော ဦးစားပေး ဖွံ့ဖြိုးတိုးတက်မှု လုပ်ငန်း အစီအစဉ်များအားဖော်ပြပါ။

အဆင့်	ကျေးရွာအတွက် ဦးစားပေး ဖွံ့ဖြိုး တိုးတက်မှု လုပ်ငန်းစဉ်များ	အဆိုပြုသူ (အမျိုးသားများ/ အမျိုးသမီးများ/အမျိုးသား+ အမျိုးသမီး)	အခန်းကဏ္ဍ
၁	ဘုရားကြီးကျောင်း	ကျား + ၁	
၂	ဝတ္ထာခုံ	ကျား + ၂	
၃	ဆိပ်ကျောင်း	ကျား + ၁	
၄	ရိပ်ဆိပ်: ခန္ဓာရေး	ကျား + ၁	
၅			
၆			
၇			
၈			
၉			
၁၀			

ဥက္ကဋ္ဌ၊ ကျေးရွာပီပီကိန်းအထောက်အကူပြုကော်မိတီမှ အတည်ပြုသည်။

အမည် ဦးဝင်းဇွဲ လက်မှတ် ဝင်း ၁၄.၅.၂၀.၂၀၁၇



တစ်ယောက် သင့်တော်ကြောင်းနှင့် တာဝန်ဝတ္တရားများကိုလည်း
 ကျုပ်စားပေးဆွေးနွေးခဲ့ပါသည်။ နောက် မူဝါဒအကျဉ်းချုပ်
 ကို မူဝါဒ/ကာယ / မူဝါဒ/စည်းကမ်းချက် မူဝါဒ/ပါဝင်စေရန်ဆွေး
 နွေးခဲ့ပါသည်။

ဆုံးဖြတ်ချက်

စေတနာ့ဝန်ထမ်းကို ယခင်မှ စေတနာ့ဝန်ထမ်းများအား ဆက်လက်
 ထိန်းသိမ်းစောင့်ရှောက် ဆုံးဖြတ်ပါသည်။

သဘောတူညီချက်

ထိုသို့ ကျေးဇူးပြု ဆုံးဖြတ်ချက်ကို အဆိုပါ စေတနာ့ဝန်ထမ်းမှ ဆက်လက်
 ထိန်းသိမ်းစောင့်ရှောက် နှင့် စေတနာ့ဝန်ထမ်း၏ တာဝန်ဝတ္တရားများ မြှုပ်နှံခြင်း
 နှင့် ဆောင်ရွက်ရန် သဘောတူညီချက် ခုယူခဲ့ပါသည်။

ဗဟိုတစ်စု
 ဦးကျော်လွင် (မူဝါဒရေးရာ)
 ၂၀၂၀.၀၅.၀၆



လူထုပဟိုပြုစီမံကိန်း
စစ်ကိုင်းဒေသကြီး၊ ပင်လည်ဘူးမြို့နယ်
ကျေးရွာအစည်းအဝေးမှတ်တမ်း

ကျေးရွာ
 ကျေးရွာအုပ်စု
 အစည်းအဝေးပြုလုပ်သည့်နေရာ
 အစည်းအဝေးပြုလုပ်သည့်နေ့ရက်
 အစည်းအဝေးပြုလုပ်သည့် အကြောင်းအရာ.....

အစည်းအဝေးတက်ရောက်သူဦးရေ။ ။ ကျား(၁၀)ဦး၊ မ(၀၂)ဦး၊ (၁၂)ဦး
 ရည်ညွှန်းချက်၊ ဆွေးနွေးချက်၊ ဆုံးဖြတ်ချက်၊ သဘောတူညီချက်၊ မှတ်တမ်းတင်သူ ပါဝင်ရမည်။

ဗွတ်ကွဲမြံစိတ် နှစ်စဉ်ကလေးတွင် ကျေးရွာစီမံကိန်း ကောက်ကံပြုပြင်ရေးစတီဝင်များ၏ တာဝန်ထူရှားများကို ဦးစွာရှုစားပေး သောကြား ၇.၃၁.၂၀၁၇ ညီနောင် ဆောင်ရွက် ရှာငွေရရှိရန်အတွက် များကိစ္စပစ္စည်း စည်ပင် ပြောကြားဆွဲချက်များနှင့် ၄၆၀ ခန့်ကမ်းဘတ်ပြတ်ချက်များကို မတိုးတက်စွာ မျက်နှာပြင်ရရှိရန်အတွက် ဆိုက်တွန်းခံယူခဲ့ပါ။ နေပြည်တော်ကျေးရွာစတီဝင်များကို ရွေးချယ်ရန် ဆွေးနွေးရာတွင် ကျေးရွာအတွက် ပျော်ဆောင်ရွက်ခဲ့ပါ။ နေပြည်တော်စတီဝင်များကို စေတနာအား ဝိတ်ဝင်စားချက် ရွေးချယ်ရန်နှင့် ဖွဲ့စည်းပေးရန်အတွက် ရှေးဦးစွာ လိုက်နာ ပြောင်းလဲ ဆောင်ရွက်ခဲ့ပါ။ နေပြည်တော်စတီဝင်များကို ဦးစွာရှုစား ပြုပြင်ဆင်ခြင်မှုများကို ဆောင်ရွက်ပေးရန် အားပေးဆောင်ရွက်ပေးရန် တောင်းဆိုခဲ့ပါ။ နေပြည်တော်စတီဝင်များနှင့် ပူးပေါင်းဆောင်ရွက်ပေးရန် အားပေးဆောင်ရွက်ပေးရန် တောင်းဆိုခဲ့ပါ။



၁၄။ ကဏ္ဍအလိုက်ဦးစားပေးလုပ်ငန်းဇယားအနှစ်ချုပ်

နောက်ဆက်တွဲ (၄) ခြားနားသော အပိုင်းများအတွက် ဦးစားပေးဖွဲ့စည်းရေးလုပ်ငန်းစဉ် အနှစ်ချုပ်

မူရင်းသည် VPSC တွင်ထားရှိပါမည့် အခြားဌာနများနှင့် ညှိနှိုင်းရန်အတွက် မိတ္ထီနား TPIIC သို့ပို့ချပါမည့် MIS data အနေဖြင့် သွင်းရန်မလိုအပ်ပါ။

အဆင့်	လုပ်ငန်း	မည်သူဦးစားပေးလုပ်	ကျေးဇူးပြုထားသည့် ဝန်ထမ်း (၁၅) နောက်	ပြင်ပမှမည်သူ ထောက်ပံ့မည်
အခြေခံအဆောက်အအုံ	၁ ဓာတ်အားစိုက်စက်	<input checked="" type="checkbox"/> ကျေးဇူးပြု	၁	
	၂ ဓာတ်အားစိုက်စက်	<input checked="" type="checkbox"/> ကျေးဇူးပြု	၁	
	၃ ဓာတ်အားစိုက်စက်	<input checked="" type="checkbox"/> ကျေးဇူးပြု	၁	
	၄ ဓာတ်အားစိုက်စက်	<input checked="" type="checkbox"/> ကျေးဇူးပြု	၁	
	၅	<input type="checkbox"/> ကျေးဇူးပြု	၁	
	၆	<input type="checkbox"/> ကျေးဇူးပြု	၁	
	၇	<input type="checkbox"/> ကျေးဇူးပြု	၁	
	၈	<input type="checkbox"/> ကျေးဇူးပြု	၁	
အထောက်အပံ့ပေးရေးလုပ်ငန်းများ	၁ ဓာတ်အားစိုက်စက်	<input checked="" type="checkbox"/> ကျေးဇူးပြု	၁	
	၂ ဓာတ်အားစိုက်စက်	<input type="checkbox"/> ကျေးဇူးပြု	၁	
	၃	<input type="checkbox"/> ကျေးဇူးပြု	၁	
	၄	<input type="checkbox"/> ကျေးဇူးပြု	၁	
	၅	<input type="checkbox"/> ကျေးဇူးပြု	၁	
	၆	<input type="checkbox"/> ကျေးဇူးပြု	၁	
	၇	<input type="checkbox"/> ကျေးဇူးပြု	၁	
	၈	<input type="checkbox"/> ကျေးဇူးပြု	၁	



ပထမအဆင့်	၀	ဆေးဆေးခန်း	<input type="checkbox"/>	ကျား	
	၂	အထက်ကျောင်းကျောင်း	<input type="checkbox"/>	ကျား	
	၃		<input type="checkbox"/>	ကျား	
	၄		<input type="checkbox"/>	ကျား	
	၅		<input type="checkbox"/>	ကျား	
	၆		<input type="checkbox"/>	ကျား	
	၇		<input type="checkbox"/>	ကျား	
	၈		<input type="checkbox"/>	ကျား	
ဒုတိယအဆင့်	၀	အထက်ကျောင်းအထက်	<input type="checkbox"/>	ကျား	
	၂	အထက်ကျောင်းကျောင်း	<input type="checkbox"/>	ကျား	
	၃	အထက်ကျောင်း	<input type="checkbox"/>	ကျား	
	၄		<input type="checkbox"/>	ကျား	
	၅		<input type="checkbox"/>	ကျား	
	၆		<input type="checkbox"/>	ကျား	
	၇		<input type="checkbox"/>	ကျား	
	၈		<input type="checkbox"/>	ကျား	
တတိယအဆင့်	၀	အထက်ကျောင်း	<input type="checkbox"/>	ကျား	
	၂	အထက်ကျောင်း	<input type="checkbox"/>	ကျား	
	၃	အထက်ကျောင်း	<input type="checkbox"/>	ကျား	
	၄		<input type="checkbox"/>	ကျား	
	၅		<input type="checkbox"/>	ကျား	
	၆		<input type="checkbox"/>	ကျား	
	၇		<input type="checkbox"/>	ကျား	
	၈		<input type="checkbox"/>	ကျား	