



ပြည်ထောင်စုမြန်မာနိုင်ငံတော်အစိုးရ
 စိုက်ပျိုးရေး၊ မွေးမြူရေးနှင့် ဆည်မြောင်းဝန်ကြီးဌာ
 ကျေးလက်ဒေသဖွံ့ဖြိုးတိုးတက်ရေးဦးစီးဌာန

National Community Driven Development Project
 လူထုမဟိုပြုခီမိကိန်း၊ လှိုင်းဘွဲမြို့နယ်

ကျေးရွာဖွံ့ဖြိုးရေးအစီအစဉ်



ကမော့ကချူးကျေးရွာအုပ်စု
 သုံးအိမ်စုကျေးရွာ

မာတိကာ

<u>စဉ်</u>	<u>အကြောင်းအရာ</u>	<u>စာမျက်နှာ</u>
၁။	လှိုင်းဘွဲ့မြို့နယ်အခြေပြမြေပုံ	၁
၂။	ကျေးရွာမြေပုံ (တည်နေရာ)	၂
၃။	အုပ်စုတွင်ပါဝင်သော ကျေးရွာများစာရင်း	၃
၄။	ကျေးရွာအခြေခံအချက်အလက်များ (ကျေးရွာသမိုင်းကြောင်း)	၄
၅။	လူထုပူးပေါင်းပါဝင်သော လူမှုဆန်းစစ်ခြင်းနှင့် အကဲဖြတ်ခြင်း လုပ်ငန်းစဉ် (PSA/PRA) အကျဉ်းချုပ်ဇယား	၅
၆။	ကျေးရွာဖွံ့ဖြိုးရေးအစီအစဉ်အတွက်အသုံးပြုခဲ့သော PRA tools တစ်ခုချင်းစီအတွက် သုံးသတ်ချက်များ	
	၁။ ကျေးရွာလူမှုရေးနှင့်အရင်းအမြစ်ပြမြေပုံ (Social Map)	၆-၇
	၂။ ရာသီခွင်ပြပြကွဲဒီဇိုင်း (Seasonal Cleander)	၈-၉
	၃။ ဥစ္စာနေကြွယ်ဝမှုပြဇယား (Wealth Ranking)	၁၀-၁၁
	၄။ ကျား၊မ ပင့်ကူအိမ်သုံးသပ်ခြင်း (Cob Web)	၁၂-၁၄
	၅။ အရင်းအမြစ်အသုံးချမှုပုံစံပြဇယား (Asset Mapping)	၁၅-၁၇
	၆။ အဖွဲ့အစည်းချိတ်ဆက်မှုပြဇယား (Veen Diagram).....	၁၈-၂၀
၇။	ကော်မတီဝင်များရွေးချယ်ခြင်းနှင့် ကျေးရွာဖွံ့ဖြိုးရေးအစီအစဉ် ဆောင်ရွက်မှုမှတ်တမ်း	၂၁
၈။	ကျေးရွာအချက်အလက်များ (PC 1)	၂၂-၂၅
၉။	စီမံကိန်းစက်ဝန်းအချိန်ဇယား (PC 2)	၂၆
၁၀။	ကျေးရွာဖွံ့ဖြိုးရေးဦးစားပေးအစီအစဉ် (PC 3)	၂၇-၂၈
၁၁။	အစည်းဝေးမှတ်တမ်းများ	၂၉-၃၀
၁၂။	ကဏ္ဍအလိုက်ဦးစားပေးဖွံ့ဖြိုးရေးလုပ်ငန်းစဉ်များ	၃၁

၁။ လိုင်းဘွဲ့မြို့နယ်အခြေပြမြေပုံ

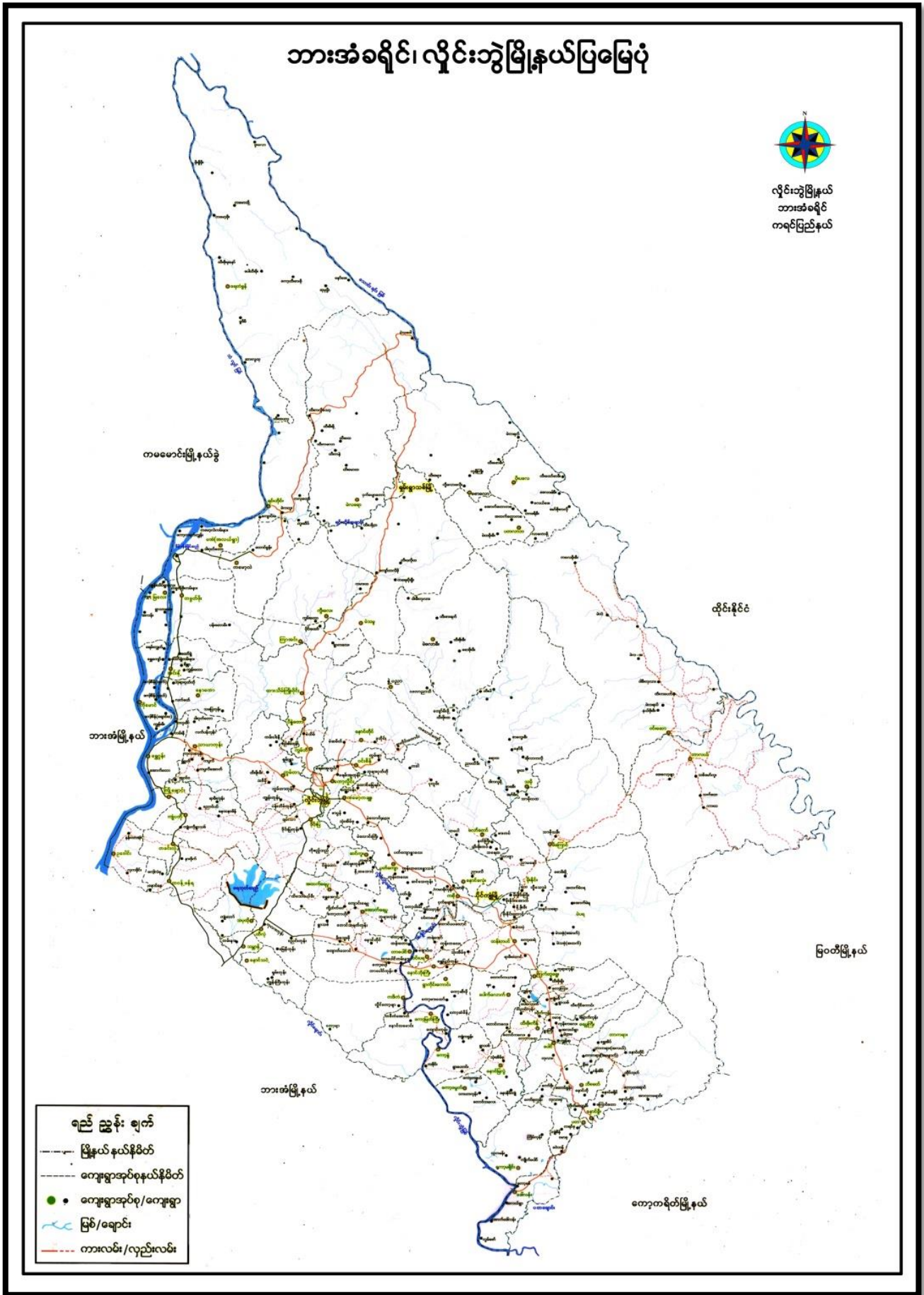

၂။ ကျေးရွာမြေပုံ (တည်နေရာ)



၃။ အုပ်စုတွင်ပါဝင်သော ကျေးရွာများစာရင်း

- ၁။ ကမော့ကချူး
- ၂။ ဖါပွန်
- ၃။ တောင်ခြေရင်း
- ၄။ ကော့ဝန်း
- ၅။ မဲလောင်းလေး
- ၆။ ရေမင်းသာယာ
- ၇။ သုံးအိမ်စု

၄။ ကျေးရွာအခြေခံအချက်အလက်များ (ကျေးရွာသမိုင်းကြောင်း)

ကရင် ပြည်နယ် ၊ ညိုစွန်းမြို့နယ် ၊ ကလေးကျေးရွာ ၊ အုပ်စု ၊ ဘုံအိမ်စု ကျေးရွာ

ဘုံအိမ်စု ဘုံအိမ်အကျဉ်း
<p>ပျဉ်းမာန် နှစ်ပေါင်း (၁၀၀)ကျော် ဖောက်က အဖွဲ့က ဆိုခဲ့ဖူးတဲ့အတိုင်း အပျဉ်းမာန်ပျဉ်းမာန်၊ နေထိုင်ရာ ဘုံအိမ်စု ရွာအစဉ်ကို မှီခိုခဲ့ပါသည်။ ကျေးရွာမှာ မြေအောက် အိမ်စု အစဉ်တို့ ခဲ့ပါသည်။ အဖွဲ့က ဆိုခဲ့ဖူးတဲ့အတိုင်း မြို့အစဉ် နောက်ပိုင်းတွင် ကြာဟောသောအခါ ရွာတစ်ခုရှိ ဘုံအိမ်စု အားဖြင့် တေးတွေ မြေကောက်ရတာကြောင့် ရွာသူရွာသား များအားဖြင့် ကောလေး ။ အချို့ရွာသူရွာသား တွေက အခြားရွာကို ပြောင်းပေးနေထိုင်ခဲ့ပါသည်။</p>
<p>ယခုကာလ အောက်ကောင်း၊ ယော့အစဉ်အတွက် ရွာတစ်ခုဖြင့် ကလေးရွာကြီး၊ အခြားရွာများ၊ နည်းတူအောင် ဖမ်း ၊ အရပ် တွေ ကတ်အောင် လိုသော မိတ် ပြုခဲ့သည်။ အထက်မြေဝင် အထက်ပိုင်း အထက်ပိုင်း - အောင် မြေကောက် ကျောင်း နှင့် အထက်ပိုင်း ပညာရေး - မြို့၊ မကျောင်း၊ အထက်ပိုင်း အချို့ (၁၇)ပါး ကို နှင့် အောင်က ကျေးရွာ ဖွဲ့ဖြိုး ကြီးကော်ယာဒောင် ကျေးရွာပျဉ်းမာန် တကွ ပျဉ်းမာန်ခဲ့ကြပါသည်။</p>
<p>ယခုအခါ - အိမ်ခြေ ၁၁၉ အိမ်</p>
<p>အမျိုးသား = ၅၀ ဦး</p>
<p>အမျိုးသမီး = ၄၉ ဦး</p>
<p>အပေါင်းပုဂ္ဂိုလ် = ၉၉ ဦး</p>
<p>တစ်ရွာပျဉ်းမာန် ဗုဒ္ဓဘာသာ ကို ကိုးကွယ် ကြပါသည်။ အိမ်ခြေနှင့် ပျဉ်းမာန် နည်းပါးသောကြောင့် ကျေးရွာ ဖွဲ့ဖြိုး မှုအား နည်း ပေးပါသေးသည်။ ရွာတစ်ခု ကျောင်း မရှိသေးသောကြောင့် အထက်မြေကောက် ဘုံအစဉ် ပါသည်။ စီးပွားရေး ၊ အပျဉ်းမာန် ၊ ပျဉ်းမာန် မီးအိမ်ကန်၊ ရေ ၊ မဲလောင်း၊ ရေ နှင့် ဘုံအိမ်စု ရွာအစဉ်အတွက် အထက်အစဉ် တို့ ပြုလုပ်ထားပါသည်။</p>

၅။ လူထုပူးပေါင်းပါဝင်သော လူမှုဆန်းစစ်ခြင်းနှင့် အကဲဖြတ်ခြင်းလုပ်ငန်းစဉ် အကျဉ်းချုပ်ဇယား

လူထုမဟိုပြု စီမံကိန်း

လူမှုဆန်းစစ်ချက် (PRA) နှင့် သက်ဆိုင်သော အချက်အလက်များ

ကျေးရွာအုပ်စု - ကော့ကရိဒ်

ကျေးရွာ - သုံးစိမ်း

စဉ်	ဆွေးနွေးခဲ့သော အချက်	အကြောင်းအရာ	ဆွေးနွေးသောပုဂ္ဂိုလ်အရေအတွက်		ပါဝင်သူ အရေအတွက်
			ကျား	မ	
၁	၁၇.၆.၂၀၁၉	လူမှုဆန်းစစ်ချက်အဖြစ် ပုံနှိပ်ဆန်းစစ်ချက်များ	၁၉	၇	၁၉
၂	၁၇.၆.၂၀၁၉	အစီအစဉ်အရ ပြုပြင်ဆင်ခြင်မှုများနှင့် ဆန်းစစ်ချက်များ	၁၉	၇	၁၉
၃	၁၇.၆.၂၀၁၉	ကျေးရွာရှိ ကျား၊ မအဖြစ်နှင့် ဆိုင်ဆိုင်များ ဆန်းစစ်ချက်များ	၁၉	၇	၁၉
၄	၁၇.၆.၂၀၁၉	ကျေးရွာရှိ ပြုပြင်ဆင်ခြင်မှုများနှင့် ဆန်းစစ်ချက်များ	၁၉	၇	၁၉
၅	၁၇.၆.၂၀၁၉	ပဏာမဆန်းစစ်ချက်များနှင့် ဆန်းစစ်ချက်များ	၁၉	၇	၁၉
၆	၁၇.၆.၂၀၁၉	ပဏာမဆန်းစစ်ချက်များနှင့် ဆန်းစစ်ချက်များ	၁၉	၇	၁၉

၆။ ကျေးရွာဖွံ့ဖြိုးရေးအစီအစဉ်အတွက်အသုံးပြုခဲ့သော PRA tools
တစ်ခုချင်းစီအတွက် သုံးသတ်ချက်များ

၁။ ကျေးရွာလူမှုရေးနှင့်အရင်းအမြစ်ပြမြေပုံ(Social Map)

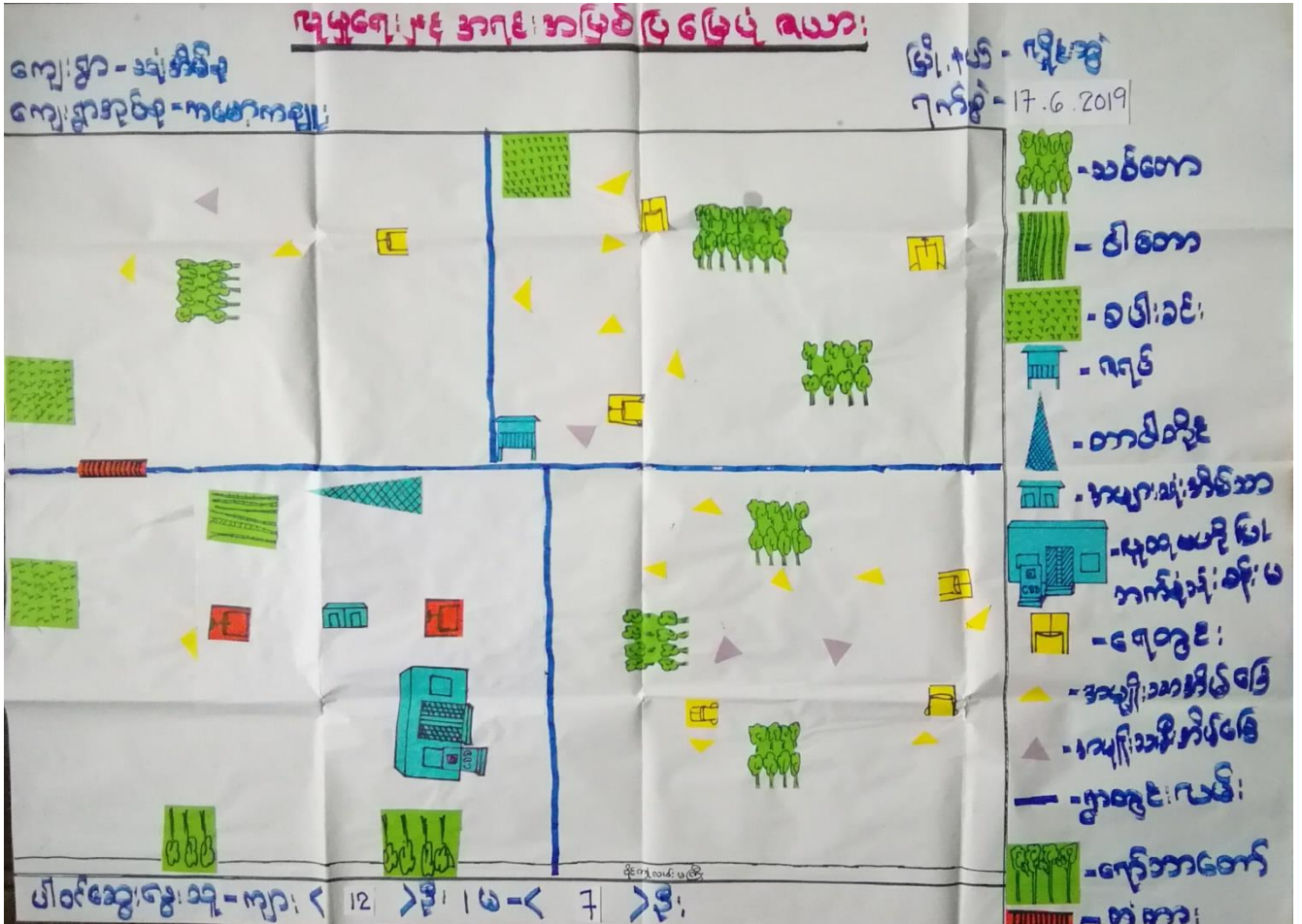

အရင်းအမြစ်ပြု ဖြေပုံဆိုင်ရာ အစီအစဉ်

ကျေးဇူး - သုံးနှစ်ခွဲ

ရက်စွဲ - 17.6.2019

၁၅၅ ဇေ.စားကျွမ်း၊ ၊ ဗဟုပညာဖြေရှာရင်၊ ဖွဲ့စည်းခြင်းကို ယခင်က ဖြေဆိုထားသည်။

၁၅၅ တောင်ဘက်၊ ရေ ဖြေပုံ ဖြေဆိုထားသည်။

၁၅၅ ဖြေဆိုထားရာ ၅၂၆ စာတွင်ရှိ စာအုပ်များ၊ ၊ ဝါးတောများ၊ ဖြိုခွဲ၊ ဝါး၊ လာခဲ့သည်။

၁၅၅ စာအုပ်အစီအစဉ်၊ ဗဟုပညာကို ကျွမ်းကျင်စွာဖြေဆိုထားသည်။

၁၅၅ တောင်ဘက်ကျော် မြေပုံများ၊

- စွာစွမ်းသစ်၊ ပျိုး၊ စက်ကွက်များ၊
- စွာစွမ်း၊ ယျာ၊ ခပ်ပိ၊ ယင်း၊ ရေ၊
- ကျွမ်းကျင်စွာ၊
- ပညာရေး၊

၂။ ရာသီခွင်ပြုပြင်မှု (Seasonal Cleander)

ကြို.နယ် - ပျဉ်းဘူ
 ကျေးရွာ - သုံးအိမ်စု
 ကျေးရွာအုပ်စု - ကမောက်ကချို

ရာသီခွင်ပြုပြင်မှု

ရက်စွဲ - 17.6.2019
 ကျား - 12
 မ - 7

အကြောင်းအရာ	မိုး	အပူ	အေး	အပူ	အပူ	အပူ	အပူ	အပူ	အပူ	အပူ	အပူ	အပူ	
ရာသီခွင်													
ပင်ပန်း													
ပွဲတော်													
ဆောက်လုပ်ရေးအဖွဲ့	၂	၂	၂	၂	၂	၂	၂	၂	၂	၂	၂	၂	၂
ရေခဲ / ထွက်ခွာ													
အားလပ်ရက် (ပ)													

ရာဘီခွင့်ပြု ဖြစ်ပွားနိုင် ဆိုပြီး ခပ်ခြစ်ခြစ်

ကျေးဇူး - သုံးစိတ်ချ

ရက်စွဲ - 17.6.2019

၁၅၅ ဇေး.စား ၊ ကျောက် ၊ အပျက်များ ၊ ဘာအစက ပျက်ကွဲကြသည် ၊

၁၆၅ တစ်နှစ်ကတည်းက ဖွဲ့စည်းရေး ၊ နိုင်ငံရေး ၊ ဆေး ၊ ဆုတ် ၊ ကို ပျက်ကွဲကြသည် ၊

၁၇၅ ယပတ်ပာပျက် ၊ ကို ပျက်ကွဲအစဉ် ၊ ဘာဘာဖြစ် ပျက်ကွဲစား ၊ ဘာဘာကြသည် ၊

၁၈၅ အမျိုးသမီး ၊ နှိပ်စက်ခံရသည် အမျိုးသား ၊ နှိပ်စက်ခံရသောအခါ ဖွဲ့စည်းပါ ၊

၁၉၅ အမျိုးသမီး ၊ များသည် နှိပ်စက်ခံရ၍ အချို့ကလေးများ ၊ ဘာဘာကြောင့် အခြား ဖွဲ့စည်း ပျက် ၊ နှိပ်စက်သည် ၊

၂၀၅ အချို့ အမျိုးသမီး ၊ များ ၊ အစကပျက် ၊ များ ၊ များ - ကောကွီက ၊ ကောကွီက ၊ ရာဘီပေါ်စား ၊ ၊ ဇေး.စား ၊ ကျောက် ၊ ပျက် ၊ များ ၊ ဖြစ်ကြသည် ၊

၂၁၅ တစ်နှစ်ကတည်းက ယုံကြည်မှု မရှိပါ ၊

၂၂၅ ယုံကြည်မှု မရှိပါက ရာဘီပေါ်စား ၊ ၊ ဇေး.စား ၊ ကျောက် ၊ ၊ တစ် နှစ်ကတည်းက ၊ ၊ ၊ နိုင်ငံခြား ၊ ရောက် ဘာသမီး ၊ များ ၊ အစကကပ် ဖြစ်ကြောင်း ၊

၂၃၅ နိုင်ငံခြား ၊ တစ် နှစ်ကတည်းက ပျက်ကွဲခြင်း ၊ ဖွဲ့စည်းသည် ၊ ပြန် ၊ ကျေးဇူး ၊ ကျေးဇူး ၊ ဖွဲ့ ၊ ပြန် ၊ ကို ၊ တစ် နှစ်ကတည်းက ၊

၃။ ဥစ္စာရေးကြွယ်ဝမှုပြဇယား (Wealth Ranking)

ငြိမ်းနယ် - ကိုင်းဘွဲ့ ကျေးရွာ - ဆူးဒီဒီရ ကျေးရွာအုပ်စု - ကရင်မာကချေး		ဥစ္စာရေးကြွယ်ဝမှုပြဇယား		ရက်စွဲ - 17.6.2019
အကြောင်းအရာ	သတ်မှတ်ချက်	အိမ်ထောင်စု အရေအတွက်	ရာခိုင်နှုန်း	ကျား - 12 မ - 7
ပထမ	ပျဉ်ထောင်အိုင်မိုး၊ အိမ်၊ ဆိုင်ကယ်၊ နွား၊ ကျွဲ၊ ဆိတ်၊ ဝက်၊ ဆိုလာ၊ TV၊ လယ် သစ်စက်၊	၇	၃၃.၃၃%	
ဒုတိယ	သစ်အိမ်၊ ဖက်မိုး၊ အိမ်၊ ဝက်၊ ဆိတ်	၁၀	၄၇.၆၁%	
တတိယ	ဝါးအိမ်၊ ရေခဲစား၊ ကျဘတ်	၄	၁၇.၀၆%	

ပစ္စည်းအဖွဲ့ဝင် မှုဆိုင်ခွင့်အကြောင်း

ရက်စွဲ - 17.6.2019

ကျေးဇူး - သုံးစွဲခွင့်

၆၁ တာဝန်ခံအဖွဲ့ဝင်များ (၄) နှစ်အထိအသုံးပြုပါသည် -

၆၂၁ နေရာအချိန် : လုပ်ကိုင်လုပ်ကိုင်သည်။

၆၃၁ နေရာအချိန်များသည် အိမ်ထောင်နှင့် ဆက်ဆံရေးများ ဆောင်ရွက်ရန်
ပေးပို့ပေးပါသည်။

၆၄၁ တာဝန်ခံအဖွဲ့ဝင်များ ဖြစ်ရခြင်းမှာ - အလေးများခြင်း၊

ကျန်းမာရေး အကျိုးပေးခြင်း၊ အကျိုးရှိရှိလုပ်ကိုင်မှုများခြင်း၊

အရေးကြီးခြင်း၊ အလုပ်အကိုင်များ ပါခြင်းတို့ဖြစ်သည်။

၆၅၁ နေရာအချိန်များ၏ အကျိုးပေးခြင်း - အောက်ဖော်ပြပါ အကျိုးပေးမှုများ
အကျိုးပေးမှုများ ဖြစ်သည်။

၆၆၁ နေရာအချိန်များ အကျိုးပေးမှုများ ပါဝင်လာခြင်း အကျိုးပေးမှုများ
အကျိုးပေးမှုများ ဖြစ်သည်။

၆၇၁ အကျိုးပေးမှုများ ပါဝင် လုပ်ကိုင်ခြင်း ဖြစ်ပေမည်ဖြစ်ပါသည်။

ကျေးဇူးတင်စွာဖြင့် ပို့ပေးတို့အကျိုးပေးမှုများ

မြို့နယ် - လှိုင်စွဲ

ကျေးရွာ - သုံးစိမ်း

ကျေးရွာအုပ်စု - ကမောက်ကျေးရွာ

ပင့်ကူအိမ်သုံးသပ်ခြင်း

ရက်စွဲ - 17.6.2019

ကျား - 12

မ - 7 (-)

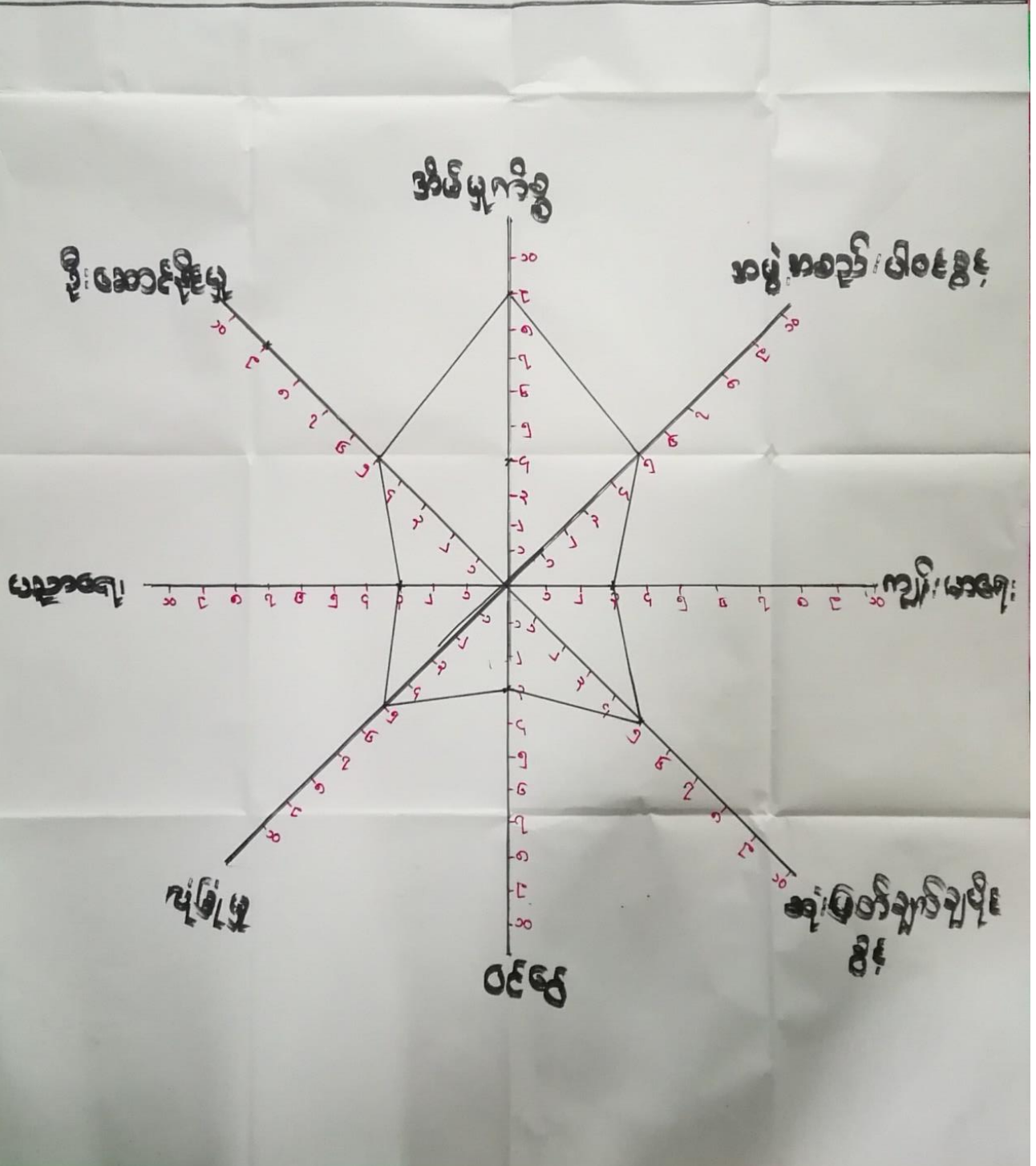

မြို့နယ် - ဖြိုငုံ

ကျေးရွာ - သုံးအိမ်စု

ကျေးရွာအုပ်စု - ကမောက်ပျံ

ပင့်ကူအိမ်ထုံးထပ်ခြင်း

ရက်စွဲ - 17.6.2019

ကျား - 12

မ - 7

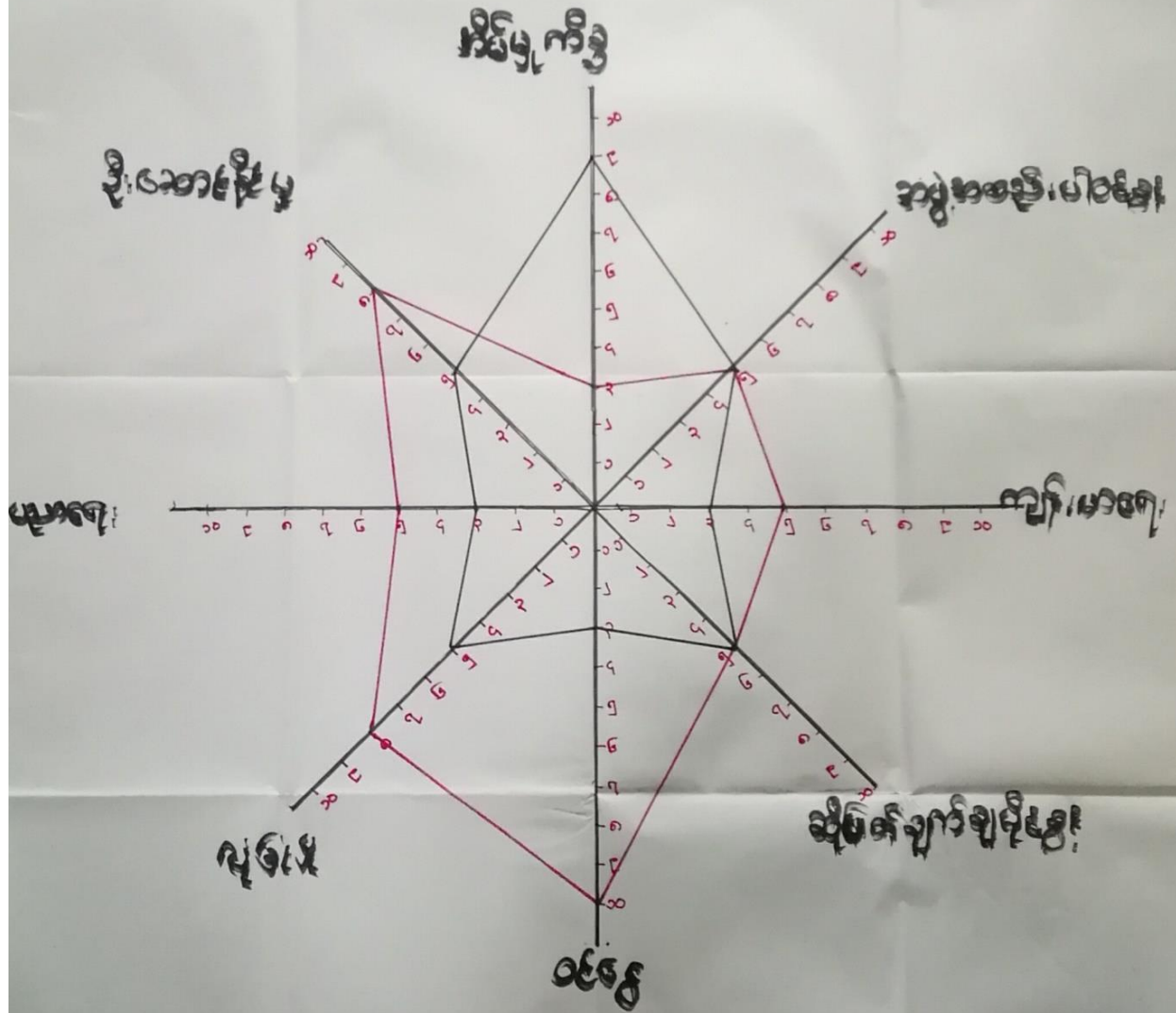

မင်းကုတ်ခင်းဘုံ၊ သာသနာ့၊ စာအုပ်၊

ရက်စွဲ - 17.6.2019

ကျေးဇူး - သုံးစိမ်းစု

၁၁ အမျိုးသမီးများသည် အိမ်မှန်စွာဖြင့် သာ၊ ဖြစ်အောင်ကြား၊ မထင်
အင်္ဂါနှင့် အစွမ်းမထင်၊ နည်းပါး၊ ကာ ဝေဇ္ဇာပြု၊ ပြုပျော်စဉ်၊ သည် -

၁၂ အမျိုးသမီးများသည် ကျန်းမာရေး၊ ပညာရေး၊ ဦးအောင်နိုင်မှု၊
ဆုံးဖြတ်ချက်ချရာတွင် အမျိုးသားများထက် အားညှိ၊ ဖေထေး၊
သည် -

၁၃ အဖွဲ့အစည်း၊ ပါဝင်ခွင့်အား၊ နည်းစနစ်ကြောင့် ဦးအောင်နိုင်မှု၊ ဆုံးဖြတ်ချက်
ချရာတွင် မကြောင့်မရွံ့ဘဲ ကာ ယုံကြည်မှုပျော်ရွှင်မှုထပ်တင်၊

၁၄ အမျိုးသမီး၊ များကျေးဇူးစွာဖြင့်၊ ရေးဆွဲဆောင်ရွက်ရာပါဝင်လာအောင်
အမျိုးသမီး၊ တိတိ၊ ပညာပေး၊ အားပေးမှုများ၊ နှစ်ယောက်ပေး၊ ဇွဲ၊ မထင်၊
အရေးများတွင် အမျိုးသားများက အမျိုးသမီးများ၊ ကျေးဇူးဆီ၊ ပါဝင်
လာအောင် အစွမ်းအားပေး၊ ကာသက်စွာ၊ ဝေဇ္ဇာပေး မည် -

၁၅ ဦးအောင်မှုအား၊ နည်း၊ ခြင်းမှာ မပညာရေး၊ မပညာရေး၊ ပါ၊
ဇွဲ၊ ကြောင့်

၁၆ အမျိုးသမီး၊ အားပေးချိန်တွင် ဝေဇ္ဇာများ၊ ရောက်အောင်၊ များစွာ
ပါဝင်အောင်ပေးရန် လိုအပ်ပါသည်။

အရင်းအမြစ်အသုံးချမှုပုံစံပြဿနာ

ငြိမ်းမယ် - နွေရာသီ
 ကျေးရွာ - သုံးစိန်
 ကျေးရွာအုပ်စု - ကမောက်ကျေးရွာ

ရက်စွဲ - 17.6.2019
 ကျား - 12
 မ - 7

ကျား	မ	ကျား + မ
သစ်သစ်	ခိုင်ပုကိစ္စ	ကျွဲ ၁ ငွား
		ရေပြင် (အိတ်) ဘက်နဲ့သုံးသုံး
		ဆိုးကယ်
		တော
		ခင်း
		လမ်း
		တောင်တိုး

မြို့နယ် - လှိုင်ဘွဲ့
ကျေးရွာ - သုံးဒီဂရီ
ကျေးရွာအုပ်စု - ကမောက်ကျေးရွာ

အရှင်အမြတ်ထိန်းချစ်မှု ပုံစံဇယား

ရက်စွဲ - 17.6.2019

ကျား - 12

မ - 7

ကျား

မ

ကျား + မ

အိမ်မှုကိစ္စ

- ဆိုင်ကပ်
- အက်နဲသုံးချိမ
- တင်္ဂါတိုင်
- ကွဲ ၁ စွဲ
- အိမ်
- ဘဏ်စာက
- လမ်း
- ဘဏ်ငွေ

အရေးအကြီးပိုင်ဆိုင်မှုများ ချုပ်ဆိုရေးရာများကို

ရက်စွဲ - 17.6.2019

ကျေးဇူး - သုံးစွဲခြင်း

၁၀၀ ဝက်စက် ကို အချိုးထား၊ ဖျား၊ ထာအာသုံး ဖြစ်ကြသည် -

၁၁၀ ဝက်စက်ကို အချိုးထား၊ ထာ အုပ်ကိုင်ကြသည် -

၁၂၀ ကွဲ၊ ၁၅၀၊ ၁၆၀၊ ၁၇၀၊ ၁၈၀ ကို အချိုးထား၊ ဖျား၊ ထာအာ၊ အချိုးထား၊

အသုံးပြုမှု တစ်ခုတည်း ပိုင်ဆိုင်မှုများ ချုပ်ဆိုကြသည် -

(၄၀ တစ်ခုတည်း ချုပ်ဆိုမှု၊ နာရီ၊ တာဝန်ပိုင်မှု အချိုးထား၊ ဖျား

အချိုးထား၊ အသုံးပြုမှု များစွာ ဆုံးရှုံးမှု အချိုးထား၊ ထာအာ

ကို ပိုင်ဆိုင်မှုများ ချုပ်ဆိုကြသည် - ၂၀၀ - ၃၀၀ - ၄၀၀ - ၅၀၀ - ၆၀၀

ကျေးဇူးအသုံးပြုမှု ဖြစ်ပေါ်မှုများ ဆုံးရှုံးမှုများ

၁၅၀ အချိုးထား၊ ဖျား၊ ထာအာ၊ အချိုးထား၊ တာဝန်ပိုင်မှုများ ချုပ်ဆိုကြ

သည်ကို တွေ့ရသည် -

၆။ အဖွဲ့အစည်းချိတ်ဆက်မှုပြဇယား (Veen Diagram)

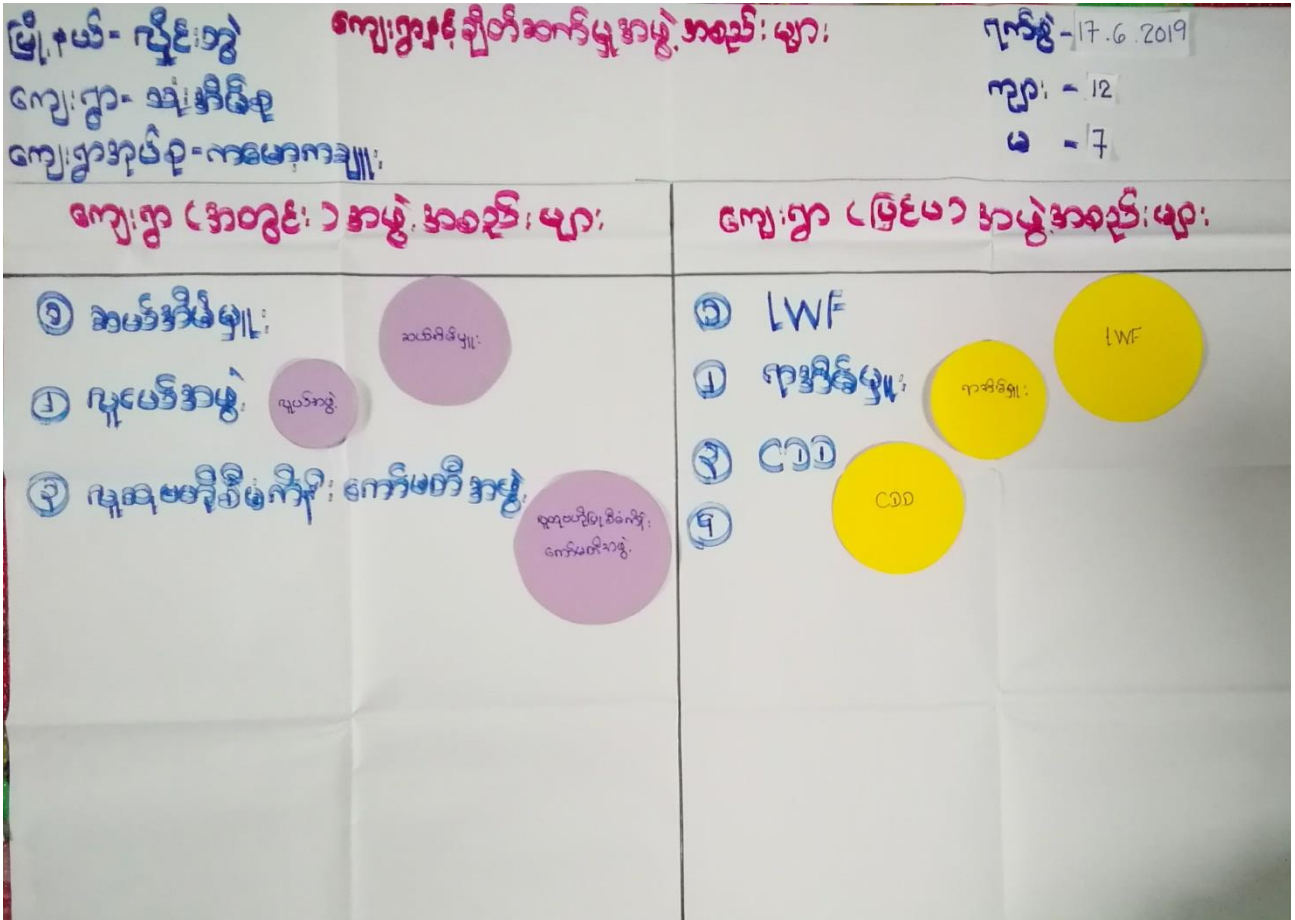

မြို့နယ် - လှိုင်ဘွဲ့
 ကျေးရွာအုပ်စု - ကမောက်ကျေးရွာ
 ကျေးရွာ - သုံးအိမ်နီး

ကျား - 12
 မ - 7
 ရက်စွဲ - 17.6.2019

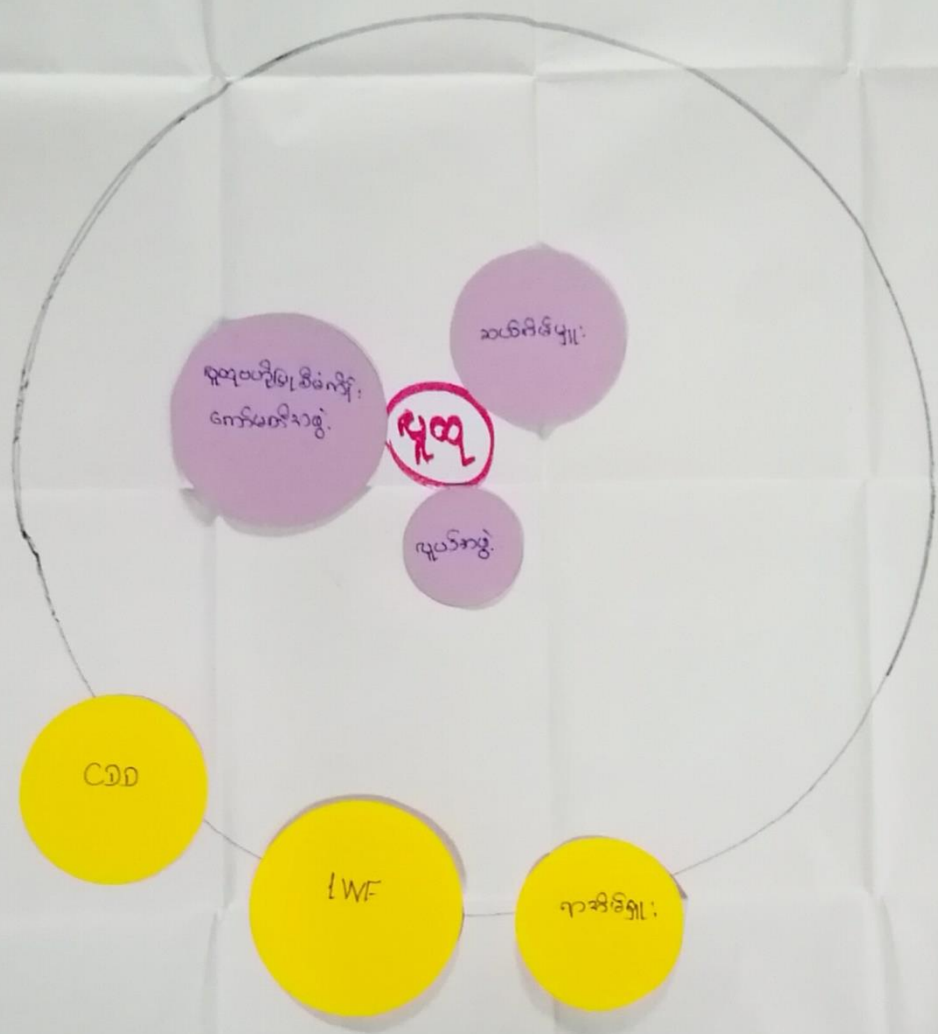

နယူ့အစဉ်: ချိတ်ဆက်မှုဆိုင်ခင်းဒီဇိုင်း

ရက်စွဲ - 17.6.2019

ကျေးဇူး - သုံးအိမ်စု

၀၁) ကျေးဇူးအား ဆက်အိမ်စုဖွဲ့စည်းရာတွင် ရွာရေးကိစ္စဆရာတို့အား ချိတ်ဆက်မှုဆိုင်ခင်းဒီဇိုင်းဆိုင်ရာ အကြံပေးပေးပါမည် -

၀၂) ကျေးဇူး ဖွဲ့စည်းရေးကိစ္စကို ကျေးဇူးအား က ချိတ်ဆက်မှုဆိုင်ခင်းဒီဇိုင်းဆိုင်ရာ အကြံပေးပေးပါမည် -

၀၃) LWF ၊ ၀၁၁ ကွဲစွဲသည် ကျေးဇူးဖွဲ့စည်းရေးကိစ္စဆိုင်ရာ အကြံပေးပါမည် -

၀၄) ချိတ်ဆက်မှုဆိုင်ခင်းဒီဇိုင်းဆိုင်ရာ အကြံပေးပေးပါမည် ။
၀၅) ကျေးဇူးအား ဆက်အိမ်စုဖွဲ့စည်းရေး ၊ အတွက် ကျေးဇူးအား
ချိတ်ဆက်မှုဆိုင်ခင်းဒီဇိုင်းဆိုင်ရာ အကြံပေးပေးပါမည် ။
၀၆) ကျေးဇူးအား ဆက်အိမ်စုဖွဲ့စည်းရေး ၊ အတွက် ကျေးဇူးအား
ချိတ်ဆက်မှုဆိုင်ခင်းဒီဇိုင်းဆိုင်ရာ အကြံပေးပေးပါမည် ။

၇။ ကော်မတီဝင်များရွေးချယ်ခြင်းနှင့် ကျေးရွာဖွံ့ဖြိုးရေးအစီအစဉ် ဆောင်ရွက်မှုမှတ်တမ်း



၈။ ကျေးရွာအချက်အလက်များ(PC 1)

ပုံစံ - ၈ - ၁ ကျေးရွာအခြေခံအချက်အလက်များ (Form PC 1)

လမ်းညွှန်ချက်။ ကျေးရွာတစ်ရွာသို့ ပထမဆုံးမိတ်ဆက်ခရီးသွားရောက်သောအခါ လူထုစည်းရုံးရေးမှူးသည် ကျေးရွာခေါင်းဆောင်များအားကျေးရွာအချက်အလက်များကိုမေတ္တာရပ်ခံ၍တောင်းခံရသည်။ ဤအချက်အလက်များကိုစီမံကိန်းမိတ်ဆက်အစည်းဝေးမတိုင်မီတောင်းခံရမည်။ စီမံကိန်းမိတ်ဆက်အစည်းဝေးတွင် လူထုစည်းရုံးရေးမှူးသည် ဤအချက်အလက်များအား စစ်ဆေးပြီး မှန်ကန်အောင်ပြုလုပ်ရမည်။ ပြီးနောက်တွင် လူထုစည်းရုံးရေးမှူးမှ သတင်းအချက်အလက်ထံသို့ Tablets မှ တဆင့် ဖြည့်သွင်းရမည်။			
ကျေးရွာခေါင်းဆောင် အမည် <u>ဦးချစ်ဖြူ</u>	ကျေးရွာခေါင်းဆောင်၏ ဖုန်းနံပါတ် <u>၀၉ ၄၄ ၃ ၅ ၅ ၆ ၃ ၄ ၇</u>	လူထုစည်းရုံးရေးမှူး၏အမည် <u>မကြည်မင်း၊ ဦး</u>	
ပြည်နယ်၊တိုင်းဒေသကြီး <u>ကရင်</u>	မြို့နယ် <u>ဗြိတိသျှ</u>	ကျေးရွာအုပ်စု <u>ကမောက်ကချို</u>	ကျေးရွာ <u>သုံးဒဂုံစု</u>

ကား လူဦးရေ

လူမျိုးစု	အိမ်ထောင်စုအရေအတွက်	ကိုးကွယ်သည့်ဘာသာ	အိမ်ထောင်စုအရေအတွက်
လူမျိုးစု (၁) <u>ကရင်</u>	<u>၂၀</u>	ဘာသာ(၁) <u>ဗုဒ္ဓ</u>	<u>၂၀</u>
လူမျိုးစု (၂) -----		ဘာသာ(၂) -----	
လူမျိုးစု (၃) -----		ဘာသာ(၃) -----	
လူမျိုးစုစော -----		ဘာသာစော -----	
အခြား			
	အရေအတွက်		
မသန်စွမ်းသူများ	-		
သက်ကြီးရွယ်အိုများ (၆၅ နှစ် နှင့် အထက်)	၂		
စစ်ဘေးရှောင်	-		

	အမျိုးသား(အရေအတွက်)	အမျိုးသမီး(အရေအတွက်)	စုစုပေါင်းအရေအတွက်
လူဦးရေ	58	42	100
လူမျိုးစု (၁)-အရင်း	58	42	100
လူမျိုးစု (၂)-----			
လူမျိုးစု (၃)-----			
အခြား			
ဒီဂရီထောင်စွဲစီး	၁၆	၅	21

(ခ)အခြေခံအဆောက်အအုံ အသုံးအဆောင်များ

စာသင်ကျောင်း	အမှတ် ခြံပါ	ကျန်းမာရေး	အမှတ်ပြု စင်ပါ	ဘာသာရေးအဆောက် အအုံများ	အမှတ် ခြံပါ
အထက်တန်းကျောင်း	<input type="checkbox"/>	ဆေးရုံ	<input type="checkbox"/>	ဝေတီ	<input type="checkbox"/>
အလယ်တန်းကျောင်း	<input type="checkbox"/>	ကျန်းမာရေးဌာန	<input type="checkbox"/>	ဘုန်းကြီးကျောင်း	<input type="checkbox"/>
မူလတန်းကျောင်း	<input type="checkbox"/>	ကျန်းမာရေးဌာနခွဲ	<input type="checkbox"/>	ဟိန္ဒူဘုရားကျောင်း	<input type="checkbox"/>
မူကြိုကျောင်း	<input type="checkbox"/>	ဆေးပေးခန်း	<input type="checkbox"/>	ရေစက်ယာန်ကျောင်း	<input type="checkbox"/>
အခြား	<input type="checkbox"/>	အခြား	<input type="checkbox"/>	ဗလီ	<input type="checkbox"/>
				အခြား	<input type="checkbox"/>
မှတ်ချက်		မှတ်ချက်		မှတ်ချက်	

(ဂ) ကျွမ်းကျင်သူများမှတ်တမ်း (ကျေးရွာတွင်နေထိုင်သော သို့မဟုတ် တခြားရွာမှလာရောက်သောကျွမ်းကျင်သူများ)

(၁) စာသင်ကျောင်း			(၂) ကျန်းမာရေး			(၃) လက်မှုပညာရှင်	
	ရွာတွင်နေထိုင်သူ	အခြားရွာမှလာသူ		ရွာတွင်နေထိုင်သူ	အခြားရွာမှလာသူ		ရွာတွင်နေထိုင်သူ
မူလတန်းပြဆရာ/မ	<input type="checkbox"/>	<input type="checkbox"/>	ဆရာဝန်	<input type="checkbox"/>	<input type="checkbox"/>	လက်သမား	<input checked="" type="checkbox"/>
အထက်တန်းပြဆရာ/မ	<input type="checkbox"/>	<input type="checkbox"/>	လက်ထောက်ကျန်းမာရေးပျိုး	<input type="checkbox"/>	<input type="checkbox"/>	ပန်းရံ	<input type="checkbox"/>
အလယ်တန်းပြဆရာ/မ	<input type="checkbox"/>	<input type="checkbox"/>	အမျိုးသမီးကျန်းမာရေးဆရာမ	<input type="checkbox"/>	<input type="checkbox"/>	လျှပ်စစ်ကျွမ်းကျင်၊ ပီးသမား	<input type="checkbox"/>
မူကြိုဆရာ/မ	<input type="checkbox"/>	<input type="checkbox"/>	သားဖွားဆရာမ	<input type="checkbox"/>	<input type="checkbox"/>	ရေပိုက်သွယ်သူ	<input type="checkbox"/>
အခြား	<input type="checkbox"/>	<input type="checkbox"/>	ပြည်သူ့ကျန်းမာရေးလုပ်သား	<input type="checkbox"/>	<input type="checkbox"/>	စက်ပြင်ဆရာ	<input type="checkbox"/>
မှတ်ချက်			မှတ်ချက်			မှတ်ချက်	

(ဃ) ကျေးရွာသို့ ရောက်ရှိနိုင်သည့်လမ်းအခြေအနေ / ကျေးရွာတစ်ရွာသည် ၎င်း၏ကျေးရွာအုပ်စုနှင့် ဆက်သွယ်ထားသောလမ်းအခြေအနေ (အောက်ပါတို့ကို ဝိုင်းပါ)

ကျောက်ကြမ်းလမ်း: ကတ္တရာလမ်း: ကွန်ကရစ်လမ်း: မော်တော်ဆိုင်ကယ်လမ်း:
 ကျောက်စင်းလမ်း: မြေသားလမ်း: လူသွားလမ်း: အခြား: _____

(င) ကျေးရွာဖွံ့ဖြိုးမှုစီမံချက်

ပိုင်းပါ

(၁) လူထုဗဟိုပြုစီမံကိန်းမတင်မီ ဤကျေးရွာတွင်ကျေးရွာဖွံ့ဖြိုးမှု စီမံချက်ရှိခဲ့ပါသလား? ရှိပါသည်/မရှိပါ/မသိပါ

(၂) ရှိခဲ့ပါလျှင် ဤစီမံချက်ကို မည်သည့် ဝန်ထုပ်တွင်ပြင်ဆင်ခဲ့ပါသနည်း? နှစ်-----/မသိပါ

(၃) ဤစီမံချက်ကို ဖြန့်ချိမှုအတည်ပြုခဲ့ပါသလား? ပြုခဲ့ပါသည်/မပြုခဲ့ပါ /မသိပါ

(၈) ခရီးအကွာအဝေး

(၁) ဤကျေးရွာ၏ပဟိုမှ၎င်းကျေးရွာအုပ်စု၏ပဟိုအထိခရီးမိုင်မည်မျှကွာဝေးသနည်း? မိုင် ၄.၅ မသိပါ

(၂) ဤကျေးရွာမှ ၎င်းကျေးရွာအုပ်စုပဟိုအထိသွားလာရာတွင်ကြာမြင့်သည့်အချိန်။

ခြောက်သွေ့ရာသီတွင်ကြာချိန် ၂၅ ----- ထော်လာဂျီ/မော်တော်ဆိုင်ကယ်/ခြေလျင်/လား/မော်တော်ဘုတ်/
အခြား -----

မိုးရာသီတွင်ကြာချိန် ၂၀ ----- ထော်လာဂျီ/မော်တော်ဆိုင်ကယ်/ခြေလျင်/လား/မော်တော်ဘုတ်/
အခြား -----

(ဆ) ပတ်ဝန်းကျင်ဆိုင်ရာသဘာဝဘေးအန္တရာယ်

ဤကျေးရွာတွင်ရေကြီးခြင်းကဲ့သို့ သဘာဝဘေးအန္တရာယ်ကျရောက်ဖူးခြင်း ရှိပါသလား။

မရှိပါ ရှိသည် ရှိလျှင်ဖော်ပြပါ-----

(ဇ) ကျေးရွာတွင် ဖွဲ့စည်းထားသော အဖွဲ့အစည်းများ

လူထုပဟိုပြုစီမံကိန်းမတိုင်မီ ဤကျေးရွာတွင် ကျေးရွာဖွံ့ဖြိုးရေးအတွက် အစိုးရ(သို့)ရွာသားများကိုယ်တိုင်(သို့) စီမံကိန်းတစ်ခုခုမှ ဖွဲ့စည်းထားသည့် အဖွဲ့အစည်းများရှိပါသလား။

(၁) LWF -----

(၂) -----

(ဈ) အထွေထွေအုပ်ချုပ်ရေး ဦးစီးဌာန (GAD) မှ မှတ်တမ်းတင်ထားခြင်း

ဤကျေးရွာသည် အထွေထွေအုပ်ချုပ်ရေး ဦးစီးဌာန (GAD) မှ မှတ်တမ်းတင်ထားမှု ရှိပါသလား။

မရှိပါ ရှိပါသည်

ကျေးရွာခေါင်းဆောင်

အမည် ဦးချစ်စင်

လက်မှတ် ၂၇ နေ့စွဲ 30.5.2019

လူထုစည်းရုံးရေးမှူး

အမည် မဖြူဖောင်းညို

လက်မှတ် Aling နေ့စွဲ 30.5.2019

၉။ စီမံကိန်းစက်ဝန်းအချိန်ဇယား(PC 2)

ပုံစံ - ၈-၂ - စီမံကိန်းစက်ဝန်းအချိန်ဇယား (PC 2)

လမ်းညွှန်ချက်	သက်ဆိုင်ရာလူထုစည်းရုံးရေးမှူး/လက်ထောက်နည်းပညာမှူးများမှ ကျေးရွာအုပ်စုအတွက်ဤပုံစံကိုဖြည့်သွင်းရမည်။	စီမံကိန်းစက်ဝန်းအဆင့်တစ်ခုစီပြီးစီးတိုင်းကျေးရွာနှင့် ကျေးရွာအုပ်စု
စည်းရုံးရေးမှူး/လက်ထောက်နည်းပညာမှူးဝန်ထမ်း အမည် - မဖြေပအဖေ၊ ညိုဦး၊ မြင့်သူဦး၊ ဇေယျဦး		
နေ့စွဲ ၂၀၂၄.၀၆.၂၀	စက်ဝန်းအားအမှတ်ခြိပ်ပါ <input type="checkbox"/> စက်ဝန်း(၁) <input checked="" type="checkbox"/> စက်ဝန်း(၂) <input type="checkbox"/> စက်ဝန်း(၃) <input type="checkbox"/> စက်ဝန်း(၄)	
ပြည်နယ်/တိုင်း	ကျေးရွာအုပ်စု	ကျေးရွာ
ဧရာဝတီ	မြို့နယ် ချိုင့်ဘွဲ့	ကျေးရွာအုပ်စု ၈၅၆၀၇၂၀၂၂၂
		ကျေးရွာ ၁၃၂၊ ဇာန် ၂၀

စီမံကိန်းဆောင်ရွက်မှုအဆင့်များ	နေ့စွဲ		အစည်းအဝေးတွင်တက်ရောက်သူအရေအတွက်					
	စတင်သည့်နေ့	ပြီးဆုံးသည့်နေ့	အမျိုးသားအရေအတွက်	အမျိုးသမီးအရေအတွက်	အိမ်ထောင်စုအရေအတွက်	လူမျိုးစုတက်ရောက်သူအရေအတွက်နှင့် လူမျိုးစုအမည်	အိမ်ထောင်စုပေါင်း	အိမ်ထောင်စု %
၁။ ကျေးရွာစီမံကိန်း မိတ်ဆက်အစည်းအဝေး	၂၀၂၄.၀၆.၂၀	၂၀၂၄.၀၆.၂၀	၂၉	၇	၂၅	၂၅ ၈၅၉	၇၂	၉၀.၅၆%
၂။ ကျေးရွာဖွံ့ဖြိုးရေး စီမံချက်ရေးဆွဲခြင်းအစည်းအဝေး	၂၀၂၄.၀၆.၂၀	၂၀၂၄.၀၆.၂၀	၂၉	၇	၂၅	၂၅ ၈၅၉	၇၂	၉၀.၅၆%
၃။ ကျေးရွာအုပ်စုလုပ်ငန်းဆုံးဖြတ်ချက်ချသည့်အစည်းအဝေး						၂၅		
၄။ မြို့နယ်အဆင့်စီမံကိန်းရေးဆွဲရေးနှင့်အကောင်အထောင်အတည်ဖော်ရေးကော်မတီ၏			မလို	မလို	မလို	မလို		

၁၀။ ကျေးရွာဖွံ့ဖြိုးရေးဦးစားပေးအစီအစဉ် (PC 3)

ပုံစံ - ၀-၃ ကျေးရွာဖွံ့ဖြိုးရေး ဦးစားပေးအစီအစဉ် (Form PC 3)

လမ်းညွှန်ချက်၊ အဆင့်(၃)ကျေးရွာဖွံ့ဖြိုးရေးမှန်းချက်အစည်းအဝေးပြီးဆုံးသောအခါ ကျေးရွာစီမံကိန်း အထောက်အကူပြု ကော်မတီသည် လူထုစည်းရုံးရေးမှူးအကူအညီဖြင့် ဤပုံစံကိုပြည့်စုံအောင် ဖြည့်သွင်းရမည်။	
လူထုစည်းရုံးရေးမှူး/ဝန်ထမ်း အမည် <u>မာမုတသင်</u>	
နေ့စွဲ <u>၁၇.၆.၂၀၁၅</u>	ဝက်ဝန်းအား အမှတ်ခြစ်ပါ (✓) <input type="checkbox"/> ဝက်ဝန်း(၁) <input type="checkbox"/> ၂-ဝက်ဝန်း(၂) <input type="checkbox"/> ဝက်ဝန်း(၃) <input type="checkbox"/> ဝက်ဝန်း(၄) <input type="checkbox"/>
ပြည်နယ်/တိုင်း <u>အချစ်</u>	မြို့နယ် <u>မြို့မကျ</u> ကျေးရွာအုပ်စု <u>ကျေးရွာအုပ်စု</u> ကျေးရွာ <u>အချစ်</u>

က။ အခက်အခဲအတားအဆီးများအားဆွေးနွေးခြင်း - ယခုလက်ရှိအခြေအနေတွင်ဤကျေးရွာဖွံ့ဖြိုးတိုးတက်ရေးအတွက် အဓိကအခက်အခဲအတားအဆီးများသည် မည်သည်များဖြစ်ပါသနည်း။ (အမျိုးသား/သမီး အနည်းဆုံးအခက်အခဲ ၅ ခုစီဖော်ပြပါ)

အုပ်စုဖွံ့ဖြိုးရေးမှူးများမှ တင်ပြသောအခက်အခဲအတားအဆီးများ	
မြို့နယ်နှင့် ကျေးရွာအုပ်စု၊ အစားအသွယ်အခက်ခဲခြင်း၊	<input type="checkbox"/> ကျား <input type="checkbox"/> မကျား + မ
ရွာတွင်း၊ ရွာပြင်၊ မြေယာမရှိသောကြောင့်၊ ချက်ပြုတ်ရေး၊ ကုန်၊ လက်မှု၊ အဖတ်အားပေးခြင်း၊	<input type="checkbox"/> ကျား <input type="checkbox"/> မကျား + မ
အကန့်အသတ်ခံရမှု၊ မ မျက်နှာကျက်မရှိသောကြောင့် နေထိုင်ခြင်း၊	<input type="checkbox"/> ကျား <input type="checkbox"/> မကျား + မ
ရွာတွင်းဆေးပေးရေး၊ ခရိုင်အဖွဲ့အစည်း၊ မြို့မကျ၊ အစားအသွယ် အသုံးပြုခြင်း၊	<input type="checkbox"/> ကျား <input type="checkbox"/> မကျား + မ
အားလုံး၊ ဧည့်သည်များ၊ ဦးစားပေးရေးအဖွဲ့အစည်း၊ ကျေးရွာအုပ်စု	<input type="checkbox"/> ကျား <input type="checkbox"/> မကျား + မ

ခ။ မျှော်မှန်းခြင်း- နောင်လာမည့် (၅) နှစ် အတွင်း ကျေးရွာဖွံ့ဖြိုးရေး မျှော်မှန်းလျာထားချက်များအား တင်ပြပါ။

အုပ်စုဖွံ့ဖြိုးရေးမှူးများမှ တင်ပြသောအခက်အခဲအတားအဆီးများ	
မြို့နယ်နှင့် ကျေးရွာအုပ်စု၊ အစားအသွယ်အခက်ခဲခြင်း၊	<input type="checkbox"/> ကျား <input type="checkbox"/> မကျား + မ
ရွာတွင်း၊ ရွာပြင်၊ မြေယာမရှိသောကြောင့်၊ ချက်ပြုတ်ရေး၊ ကုန်၊ လက်မှု၊ အဖတ်အားပေးခြင်း၊	<input type="checkbox"/> ကျား <input type="checkbox"/> မကျား + မ
အကန့်အသတ်ခံရမှု၊ မ မျက်နှာကျက်မရှိသောကြောင့် နေထိုင်ခြင်း၊	<input type="checkbox"/> ကျား <input type="checkbox"/> မကျား + မ
ရွာတွင်းဆေးပေးရေး၊ ခရိုင်အဖွဲ့အစည်း၊ မြို့မကျ၊ အစားအသွယ် အသုံးပြုခြင်း၊	<input type="checkbox"/> ကျား <input type="checkbox"/> မကျား + မ
အားလုံး၊ ဧည့်သည်များ၊ ဦးစားပေးရေးအဖွဲ့အစည်း၊ ကျေးရွာအုပ်စု	<input type="checkbox"/> ကျား <input type="checkbox"/> မကျား + မ

အစည်းအဝေးမှတ်တမ်း

ကျေးရွာအမည် - သို့ဘိန်ဒု

အချိန်/နေ့ရက် - ၂၇.၆.၂၀၂၅

ကျေးရွာအုပ်စုအမည် - ကော့ကဲဒါ

နေရာ - သို့ဘိန်ဒု မြို့နယ်၊ သို့ဘိန်ဒု
ကျေးရွာ၊ သို့ဘိန်ဒု

အစည်းအဝေးပြုလုပ်ရခြင်းအကြောင်းအရာ ... နှစ်အကြိမ် အစည်းအဝေး ...

ဆွေးနွေးချက်နှင့် ဆုံးဖြတ်ချက်

အစည်းအဝေး မတင်မီ နှစ်အကြိမ် အစည်းအဝေး ပြုလုပ်ရေးအတွက်
 ကော်မတီဖွဲ့စည်းပါသည်။
 ကျေးရွာအုပ်စုအဖွဲ့မှ အဖွဲ့ခေါင်းဆောင်၊ ခြေကြား၊ ကာ အစည်း
 အဝေးကို တင်ပြပါသည်။
 အစည်းအဝေး နှစ်အကြိမ် အစည်းအဝေးကို ဖွဲ့စည်းပေးပြီး ခြေ
 ကြားပါသည်။
 ဝတ်စား ဖြစ်ပေါ်ခဲ့သည် အဖွဲ့ခေါင်းဆောင် နှင့် ခြေကြား
 အစည်းအဝေး ဖြစ်ပေါ်ပါသည်။
 အစည်းအဝေး၊ ခြေကြား၊ ခြေကြား၊ ခြေကြား အဖွဲ့ နှစ်အကြိမ် အစည်း
 အဝေးကို ဖွဲ့စည်းပေးပြီး ခြေကြား၊ ခြေကြား၊ ခြေကြား အဖွဲ့
 နှစ်အကြိမ် အစည်းအဝေးကို ဖွဲ့စည်းပေးပါသည်။
 အစည်းအဝေး၊ ခြေကြား၊ ခြေကြား အဖွဲ့ နှစ်အကြိမ် အစည်းအဝေး

၅၃၁လမ်း၊ ခြောက်လမ်း၊ ချောင်း -

ကျေးဇူးတင်စွာ ချီးမွမ်းမှုနှင့် နှစ်ရက်အတွက် ပြုလုပ်ချက်

ပါသည်။

ကျေးဇူးတင်စွာ ဆက်လက်ပူးပေါင်း၍ ကျေးဇူးတင်စွာ ပြုလုပ်ကြပါ။

ကျေးဇူးတင်စွာ ဆက်လက်ပူးပေါင်း၍ ချစ်ပါသည်။

မှတ်တမ်းပြုသူ - အမည် - မြတ်ဗျာဇ် ချစ်လက်မှတ် - *Ellis* ဇန်နဝါရီ - ၁၇.၆.၂၀၁၇

အတည်ပြုသူ - အမည် - ဦးဖေမောင် လက်မှတ် - *ဖေမောင်* ဇန်နဝါရီ - ၁၇.၆.၂၀၁၇

၁၂။ ကဏ္ဍအလိုက်ဦးစားပေးဖွံ့ဖြိုးရေးလုပ်ငန်းစဉ်များ

ကဏ္ဍအလိုက်ဦးစားပေးလုပ်ငန်းစဉ်များ

လျှော့ချ - ဝန်ထုပ်ထွေး ကျေးဇူးတင် - အထောက်အကူ

ကဏ္ဍ	ဦးစားပေးသည့်	လုပ်ငန်းအမျိုးအစား	အဆိုပါအချက်			စုစုပေါင်း	စာတမ်းပုံစံ (သို့) ဌာန	မှတ်ချက်
			လျှော့	ဝ	ကျေး+မ			
အခြေခံအဆောက်အအုံ ကဏ္ဍ (လမ်း၊ တံတား၊ ရေဖြိုချေး၊ ဒီလစ်စီစေး)	၁	ရွာတွင်းကျေးရွာခြံလမ်း			✓	၂၀၂၀	၁၀၀	
	၂	ရွာတွင်း ကျွတ်စက်စီးလမ်းရေး			✓	၂၀၁၉	EPC	
	၃	တက်ဆွဲချိမ့်မမှုကျောက်ကွက် ၂၉ ဧကမြေပေးအထောက်အကူ			✓	၂၀၁၉	ကျေးရွာထူထောင်ရေး	
ပျဉ်းမာန်၊ ကျေးရွာ၊ ကျေးရွာ ကဏ္ဍ (ယဉ်ကျေးရေး၊ စားနပ်ရိက္ခာ၊ နေထိုင်ရေး၊ အားလုံးပါဝင်စွာ အထောက်အကူ)	၁	အေးလေးချို			✓	၂၀၂၅	ကျေးရွာထူထောင်ရေး ဌာန	
	၁	အရင်းအမြစ်ချေးငွေ ၅၅၅၄	✓			၂၀၂၀	၁၀၀	
အထောက်အကူ								
အထောက်အကူ								

