

ပြည်ထောင်စုသမ္မတ မြန်မာနိုင်ငံတော် အစိုးရ
စိုက်ပျိုးရေး၊ မွေးမြူရေးနှင့် ဆည်မြောင်းဝန်ကြီးဌာန
ကျေးလက်ဒေသဖွံ့ဖြိုးတိုးတက်ရေး ဦးစီးဌာန
ပျော်ဘွယ်မြို့နယ်



လူထုဗဟိုပြုစီမံကိန်း
National Community Driven Development Project
(NCDDP)



ကျေးရွာဖွံ့ဖြိုးရေးအစီအစဉ်
Village Development Plan (VDP)
သနပ်ကုန်းကျေးရွာ၊ သဖန်းချောင်းကျေးရွာအုပ်စု

၂၀၁၈ ခုနှစ်

ပျော်ဘွယ်မြို့



မာတိကာ

- ၁။ မြို့နယ်မြေပုံ
- ၂။ ကျေးရွာမြေပုံ(တည်နေရာ)
- ၃။ အုပ်စုတွင်ပါဝင်သောကျေးရွာများစာရင်း
- ၄။ ကျေးရွာအခြေခံအချက်အလက်များ (ကျေးရွာသမိုင်းကြောင်း)
- ၅။ လူထုပူးပေါင်းပါဝင်သော လူမှုဆန်းစစ်ခြင်းနှင့် အကဲဖြတ်ခြင်းလုပ်ငန်းစဉ်(PSA/PRA)အကျဉ်းချုပ်ဇယား
- ၆။ ကျေးရွာဖွံ့ဖြိုးရေးအစီအစဉ်အတွက်အသုံးပြုခဲ့သော PRA tools များနှင့်တစ်ခုချင်းစီအတွက် သုံးသပ် ချက်များ
- ၇။ ကော်မတီဝင်များရွေးချယ်ခြင်းနှင့်ကျေးရွာဖွံ့ဖြိုးရေးအစီအစဉ်ဆောင်ရွက်မှုမှတ်တမ်းဓါတ်ပုံများ
- ၈။ ကျေးရွာအချက်အလက် (ပုံစံ-၁)
- ၉။ စီမံကိန်းစက်ဝန်းအချိန်ဇယား (ပုံစံ-၂)
- ၁၀။ ကျေးရွာဖွံ့ဖြိုးရေးဦးစားပေးအစီအစဉ် (ပုံစံ-၃)
- ၁၁။ ကျေးရွာအုပ်စုစီမံကိန်းလုပ်ငန်းခွဲရွေးချယ်ခြင်း (ပုံစံ-၄)
- ၁၂။ အစည်းအဝေးမှတ်တမ်းများ
- ၁၃။ ကဏ္ဍအလိုက်ဦးစားပေးဖွံ့ဖြိုးရေးလုပ်ငန်းစဉ်များ



၁။ ဖျော်ဘွယ်မြို့နယ် မြေပုံ

ဖျော်ဘွယ်မြို့နယ်အခြေပြမြေပုံ

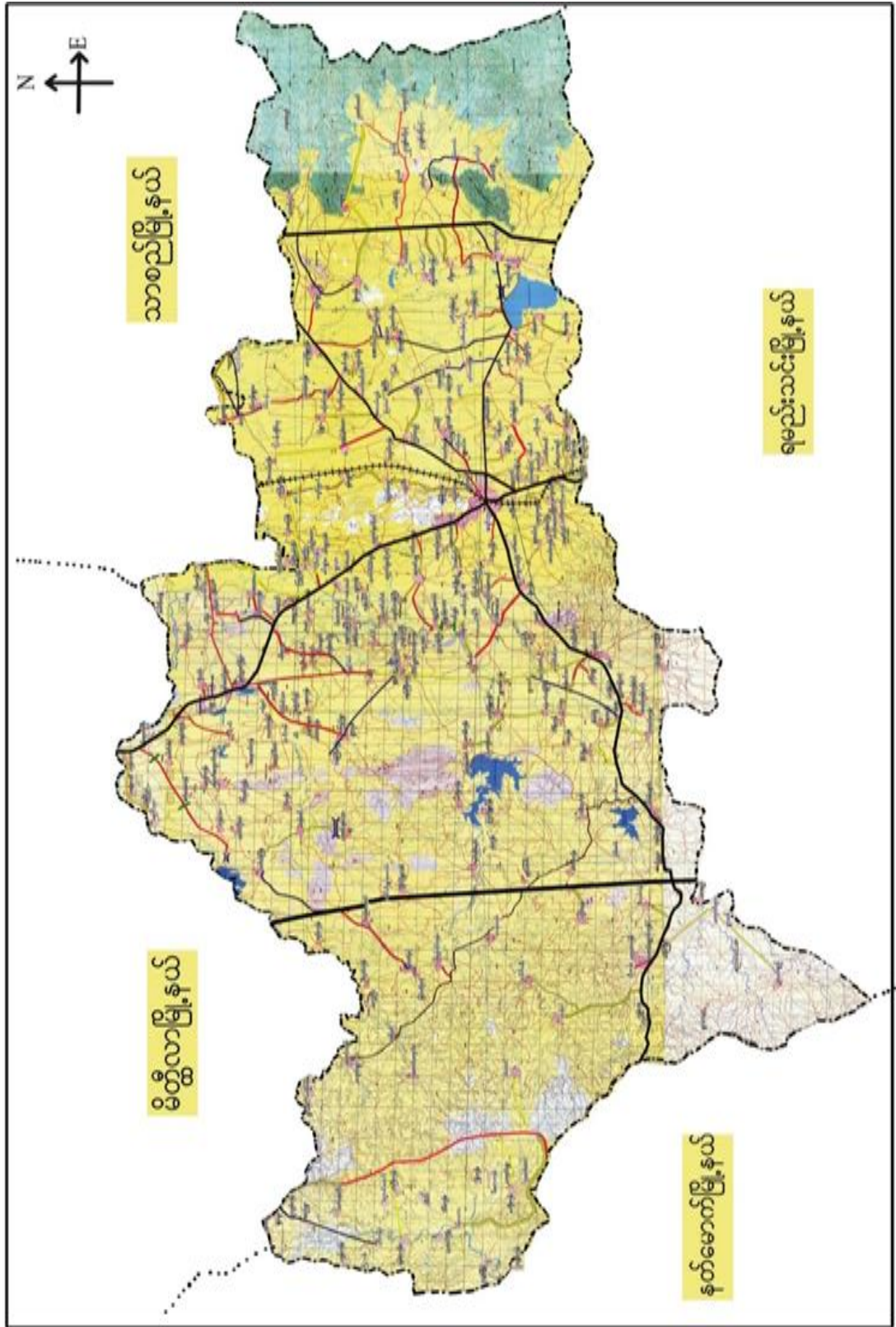



၃။ ကျေးရွာအုပ်စုတွင်ပါဝင်သော ကျေးရွာများ

၁။ သဖန်းချောင်း ၂။ သနပ်ကုန်း ၃။ ဉာဏ်တော ၄။ ပေပင်လေး ၅။ ထိန်အင်း

၆။ ကျေးရွာ၏အခြေခံအချက်အလက်များ

ကျေးရွာသမိုင်းအကျဉ်း

သုပလ္လင်ကျေးရွာသမိုင်း

သုပလ္လင်ကျေးရွာသည် မြောက်ပိုင်းဒေသ (၁၄) မိုင်ကွာတွင် တည်ရှိပါသည်။ သုပလ္လင်ကျေးရွာဟု နာမည်တွင်လာခြင်းမှာ ဣစတန်ဘူလ်က ဣဏ္ဍာန်တွင် သုပလ္လင်တွေ ကများကြီးရှိ၍ 'သုပလ္လင်' ကျေးရွာဟု ခေါ်ဆိုခဲ့ခြင်းဖြစ်သည်။ ၁၃၃၀-၁၃၄၀ ခန့်က မိုးလောင်၍ နိမ်(၁၀)လှိုင်၊ သာကျော်ရှိခဲ့ပါသည်။ ၁၃၃၅ ခန့်ခန့်က ဝေတိုက်၍ ရေကန်(၂၀)ခန့် လှည့်ပေးခဲ့ပါသည်။ သုပလ္လင်ကျေးရွာသည် တစ်ကွလုံး မုဒုံဘာသာကိုးကွယ်ကြပြီး တောင်သူလုပ်ငန်းကို အဓိက လုပ်ကိုင်ကြပါသည်။ သုပလ္လင်ကျေးရွာတွင် နိမ်ထောင်စု (၅၄) နိမ် ရှိပြီး လူဦးရေ (၂၃၈) ဦး ရှိသည်ဟု ယူဆကြပါသည်။ သုပလ္လင်ကျေးရွာတွင် အင်းကြီးကျောင်း (၁) ကျောင်း ရှိပြီး စေတီ ၁၃ ကျောင်း (၆) ဆူ ရှိပါသည်။



- ထိခိုက်လွယ်သော အုပ်စုများ လူဦးရေ (သက်ကြီး၊ မြေယာမဲ့၊ မသန်စွမ်းအုပ်စုများ)

သက်ကြီး	မြေယာမဲ့	မသန်စွမ်း
ကျား (၁၀)၊မ (၁၅)	ကျား (၄၆)၊မ (၂၁)	ကျား (-)၊မ (-)

- ကျေးရွာတွင်းရရှိနိုင်သော ဝန်ဆောင်မှုများ (ကျန်းမာရေးဆေးခန်း၊ စာသင်ကျောင်း)

ဆေးရုံ/ဆေးခန်း	စာသင်ကျောင်း	စာကြည့်တိုက်	မူကြိုကျောင်း	ဈေး
ရှိ	ရှိ	မရှိ	မရှိ	မရှိ
ကျေးလက်ဆေးပေးခန်း	အ.လ.က			

- ရွာသူရွာသားများ၏ အဓိကစီးပွားရေးလုပ်ငန်း (စိုက်ပျိုးမွေးမြူရေး၊ အခြားသီးနှံများ)

မွေးမြူရေး		စိုက်ပျိုးရေး		အခြား
ခိုင်းနွား	ဝက်	နှမ်းပဲမျိုးစုံ	ခရမ်းချဉ်	-

- အဓိကရရှိနိုင်သော အရင်းအမြစ်များ

ကျောက်	သဲ	ကျောက်ဆွေး	လှင်းမြေ	အခြား
မရှိ	မရှိ	မရှိ	မရှိ	မရှိ

- ကျေးရွာနှင့်သက်ဆိုင်သော အခြားအရင်းအမြစ်များ

သောက်သုံးရေရရှိနိုင်မှု	မြေလွတ် မြေရိုင်း	ဆည်ရေသောက်ဖို့ရိယာ	အခြား
ရှိ	ရှိ	ရှိ	-



၅။ လူထုပူးပေါင်းပါဝင်သော လူမှုဆန်းစစ်ခြင်းနှင့် အကဲဖြတ်ခြင်းလုပ်ငန်းစဉ် (PSA/PRA) အကျဉ်းချုပ်ဖယား

စဉ်	ကရိယာများ (PRA Tools)	ရက် စွဲ	ဦးတည်အုပ်စုနှင့် ရည်ရွယ်ချက်များ	တက်ရောက်သူ			အဓိက ဆွေးနွေးချက်များ
				ကျား	မ	ပေါင်း	
၁	ကျေးရွာလူမှုရေး၊ အရင်းအမြစ်ပြမြေပုံ (Social Map/ Resource Map)	၂၆.၁၁.၂၀၁၇	ရပ်မိရပ်ဖ၊ ကော်မတီဝင်များ၊ ကျေးရွာလူထုများ မြေပုံအားအသုံးပြု၍ ၎င်းတို့၏ အဓိကပြဿနာများ၊ အရင်းအမြစ်များနှင့် အခြေခံအဆောက် အအုံများ၊	၅၀	၆၀	၁၁၀	ကျေးရွာလူထု၏ ထင်ရှားသောမြေနေရာ၊အခြေခံ အဆောက်အအုံများ၊တိုင်းရင်းသ ားနှင့် ဘာသာရေး အဖွဲ့အစည်းများ၊မသန်စွမ်းသူရှိ သည့်အိမ်ထောင်စုများ၊အမျိုးသ မီးဦးဆောင်သည့်အိမ်ထောင်စုမျ ား၊လူမှုရေးဆိုင်ရာအချက်အလ က်များ။ ပြဿနာများနှင့် ဖြစ်နိုင်ခြေရှိသောအဆောက်အအုံ းသစ်များ
၂	ဥစ္စာနေကြွယ်ဝမှုအ ဆင့်သတ်မှတ်ခြင်း (Wealth Ranking)	၂၆.၁၁.၂၀၁၇	ကျေးရွာအတွင်း စီးပွားရေးအခြေအနေ နက္ခတ်ခြားသောအုပ် စုများကိုစိစစ်ရန် ချမ်းသာ၊ အလယ်အ လတ်၊နွမ်းပါး၊ အလွန်နွမ်းပါးအုပ်စ များ	၁၀	၁၂	၂၂	ကျေးရွာအတွင်းရှိ အိမ်ထောင်စုများအား လူမှုစီးပွားအခြေအနေအလိုက် အုပ်စုများသတ်မှတ်ပေးခြင်း
၃	ကျေးမရေးရာကဏ္ဍ # ၁ ပိုင်ဆိုင်မှုနှင့်ခွဲခြမ်းစိ တ်ဖြာမှု	၂၆.၁၁.၂၀၁၇	အမျိုးသားနှင့်အမျိုး သမီးများ(အရင်းအ မြစ်ပိုင်ဆိုင်အသုံးချ မှု)	၁၅	၁၅	၃၀	အမျိုးသားနှင့်အမျိုးသမီးများ(အ ရင်းအမြစ်ပိုင်ဆိုင်အသုံးချမှု၊ ထိန်းချုပ်မှုအားခွဲခြမ်းစိတ်ဖြာခြင်း)။
၄	ရာသီခွင်ပြပြက္ခဒိန် (Seasonal Calendar)	၂၆.၁၁.၂၀၁၇	ကော်မတီဝင်၊ အမျိုးသမီး၊ အမျိုးသားများ	၁၅	၁၅	၃၀	ကျေးရွာတွင် တစ်နှစ်ပတ်လုံးကွဲပြားခြားနားစ သာအချိန်အလိုက် ဖြစ်ပျက်ဆောင်ရွက်ခဲ့သည့်ရာသီ ဥတု၊ စိုက်ပျိုးသီးနှံများ၊ လယ်ယာလုပ်ငန်းများ၊ နေ့စားလုပ်ငန်းများ၊ မွေးမြူရေးလုပ်ငန်းများ၊ ဝမ်းစာဖူလုံမှု နှင့် ပွဲတော်များ



၅	ကျားမရေးရာ# ၂ ပင့်ကူအိမ် ကွန်ယက် (Spider Web)	၂၆.၁၁.၂၀၁၇	အမျိုးသားများ နှင့် အမျိုးသမီးများ	၂၀	၁၅	၃၅	ကျေးရွာအတွင်းရှိ အမျိုးသမီး များ၏ အခြေအနေကိုသိရှိစေရန် တန်းတူအခွင့်အရေး ရရှိမှု နှင့် မရရှိသည့် အကြောင်းအရင်း၊ ပညာရေးအတွက်ဆုံးဖြတ်ချက်ချ ခြင်း၊ အိမ်မှုကိစ္စဆောင်ရွက်မှု
၆	အဖွဲ့အစည်းချိတ် ဆက်ပုံ - ဗင်းပုံစံ(Venn Diagram)	၂၆.၁၁.၂၀၁၇	ကျေးရွာအုပ် ချုပ်ရေးအဖွဲ့၊ ကျေးရွာ စီ/ ထောက်အဖွဲ့	၁၅	၁၀	၂၅	ကျေးရွာတွင်းရှိ အဓိကအုပ်စုများ၊အဖွဲ့အစည်းများ တည်ရှိနေမှုကိုသိရှိရန်၊ ၎င်းအဖွဲ့အစည်းများအုပ်စုများ ဆက်စပ်နေမှုပူးပေါင်းဆောင်ရွ က်မှုအားသိရှိနိုင်ရန်၊
၇	ပြဿနာသစ်ပင် (Problem Tree)	၂၆.၁၁.၂၀၁၇	အမျိုးသားများနှင့် အမျိုးသမီးများ	၂၀	၁၀	၃၀	ကျေးရွာ၏ စီးပွားရေး၊ လူမှုရေး၊ ကျန်းမာရေး၊ ပညာရေး ကိစ္စရပ်များတွင် ကြုံတွေ့နေရ သည့် ပြဿနာများနှင့် ဖြစ်ပွားစေ သည့်အကြောင်းရင်းများ
၈	ကျေးရွာ၏ မျက်မှန်ချက် (၄)နှစ်စာ ကျေးရွာဖွံ့ဖြိုးရေးအ စီအစဉ်	၂၆.၁၁.၂၀၁၇	အမျိုးသားအုပ်စု၊အ မျိုးသမီးအုပ်စု၊လူင ယ်အုပ်စု၊ ရပ်မိရပ်ဖအုပ်စု	၃၀	၂၀	၅၀	ကျေးရွာသားများ၏ မဲပေးရွေးချယ်ထားသည့် ဖွံ့ဖြိုးတိုးတက်ရေးလုပ်ငန်းစဉ်များ အား ဦးစားပေးအလိုက်သတ်မှတ်ချက်



ကျေးရွာမြေပုံသုံးသပ်ချက်။

ကျေးရွာအခြေပြင်သယံဇာတအစုအဝေးအဖွဲ့

ကျေးရွာ - သနပ်ကျို

ဒီ.နယ်-ပျော်စွယ်

ကျေးရွာအုပ်စု - သမီးကျောင်း

၇၈၅ - ၆.၃.၂၀၁၇

- စိုက်ပျိုးရေးကိုအဓိကထားလုပ်ကိုင်ပြီး အသက်မွေးဝမ်းကြောင်းပြု

သည်။

- ကျေးရွာတစ်ကွလုံး ဗုဒ္ဓဘာသာကိုကိုးကွယ်ကြသည်။

= မြို့တွင်းကလေးတွင် သွားလာရေး အဖွဲ့အစည်းပါသည်။

- အများအားဖြင့် စိုက်ပျိုးရေး လုပ်ငန်းနှင့် ဆံပင်လုပ်ငန်းကို လုပ်ကိုင်ကြ

သည်။

- သောက်စားရန် အစားအသောက်များကို ချိုတွင်းနှင့် ကျစ်တပ်တောင်ကိုးကွယ်

နေပါသည်။



ဥစ္စာနေကြွယ်ဝမှုအသစ်သစ်မှတ်ခြင်း။

ဥစ္စာနေကြွယ်ဝမှုအသစ်သစ်မှတ်ခြင်း

ကျေးဇူး - သနပ်ကျွန်း

မြို့နယ် - ဟော်ဘွယ်

ကျေးဇူးဒုတိယ - သယံဇာတ

ရက်စွဲ - ၆-၇-၂၀၁၇

- ကျေးဇူးတွင် ငွေပေးပို့ပေးအပ်ပေးရန် (၄) ခု ရှိ။

- ဆင်းရဲ ငွေပေးပို့ပေးခြင်း မှာ နေထိုင်ရန် လိုအပ်သော လုပ်ငန်းရရှိစေရန်

ပုံမှန်စွာ ပေးပို့ခြင်း။

- အခြေခံ အဆောက်အအုံ အစီအစဉ်များ လုပ်ငန်းများ အကောင်အထည်ဖော်

ပေးခြင်းဖြင့် လုပ်အားရရှိစေပြီး ဝင်ငွေများ ရရှိစေရန် ဖြစ်သည်။

- ဆင်းရဲ ငွေပေးပို့ပေးခြင်း သို့မဟုတ် ကျွန်ုပ်တို့ အစီအစဉ်များ ဆွဲခြင်း၊ ဆုံးဖြတ်ချက်ချ

ခြင်း၊ အကောင်အထည်ဖော်ခြင်းတို့တွင် လည်း ပါဝင် လုပ်ဆောင်နိုင်ရန်

ကူညီပေးရမည်။



မင်းပုံစံအသုံးပြု၍ အဖွဲ့အစည်း နှင့် ချိတ်ဆက်မှုအား
ပေးလာခြင်း

ကျေးဇူး - သနပ်ကုန်
အုပ်စု - သမီးကျောင်း

ဒေါ်နယ်-လျှောက်လွှာ
ရက်စွဲ - ၂၃.၁၁.၁၇

ဤကွင်း ဆက်စပ်နေသော အဖွဲ့အစည်းများ
ဤ နှင့် ပြင်ဆင်ဆက်စပ်နေသော အဖွဲ့အစည်းများ

- ဇီးလင်းဂျေးကော်မတီ
- ပရဟိတ
- ရာအိစ်မြို့
- ရပ်မီရပ်မီ
- အသားအဖွဲ့
- ဓမ္မဓဏ
- အမျိုးသား
- အမျိုးသမီးအဖွဲ့
- အင်္ဂုဇ်သတ်
- ကျောင်းကော်မတီ

- ဇီးသက်အဖွဲ့
- ဒေါ်နယ်ယူဘဂျေးမြို့နယ်
- ဝ.ဝ.က
- မေတင်
- သ.မ
- C.D.A
- ရဲစခန်း

ပုဂ္ဂိုလ်တို့၏ ဖွဲ့စည်းပုံအား
ဦးဆောင်ဆွေးနွေးသူ - ဒေါ်မမကြီး

မှတ်တမ်းတင်သူ - ဒေါ်နန်းထက်လှ ကျေးဇူး - ဒေါ်မမကြီးအိမ်
ပါဝင်ဆောင်ရွက်သူ - ဣာ(၁၅)၊ မ(၁၅) အချိန် - ၂:၀၀



သုံးသပ်ချက်

မင်းပုံစံအဆုံးပြု၍ အဖွဲ့အစည်း နှင့် ချိတ်ဆက်မှုအား

လေ့လာခြင်း

ကျေးဇူး- ဆုတံဆိပ်

ဗြိ.နယ် - ဖျော်ဘွယ်မြို့

အုပ်စု - သမားဗျောင်း

ရက်စွဲ - ၂၃.၁၁.၂၀၁၇

ဆွေးနွေး ခြင်း ၊ ဆန်းစစ် ဖြင်း

- မီးလင်းရေး ကော်မတီ ၊ ပရဟိတ အဖွဲ့ ၊ ကျ အိမ် မှု ၊ ကပ်မိဂပ် ဝ ဘာသာရေး အဖွဲ့ ၊ ဓမ္မစင်္ကြံ ၊ အပျိုး သား အဖွဲ့ ၊ အပျိုးသမီး အဖွဲ့ အင်္ဂုဇိသတ် အဖွဲ့ ၊ ကျောင်းကော်မတီ နှင့် လူထုမဟိပြုစီမံကိန်း တို့သည် ကျေးဇူးနှင့် အတွင်း ဆက်စပ်နေသော အဖွဲ့အစည်းများဖြစ် ပါသည်။
- သ.မ အဖွဲ့သည် ကျေးဇူး နှင့် ပြင်ပ ဆက် ဆက်သွယ်သွယ်လည်း အဖွဲ့အစည်း သည် အလွန် အရေးပါစေောင်း သိရပါသည်။
- မီးသတ်အဖွဲ့ ၊ ဗြိ.နယ် ပညာရေးမှူးရုံး နှင့် C.၁-A အဖွဲ့တို့သည် ကျေးဇူးလူထုနှင့် ဖြစ်ပွားစေရန် ဖြစ်ပွားစေရန် ၊ လ.ဝ.က ၊ မြေစာရေး နှင့် ရဲစခန်းတို့သည်လည်း ပြင်ပ ဆက်စပ်နေသော အဖွဲ့အစည်းများ ဖြစ်ပါသည်။



ပင်ကိုအိမ်သုံး သတ်ခြင်း

ကျေးဇူး - သနပ်ပင်

အမျိုးသား

ဖျိနပ် - ဇာန်လ

အုပ်စု - သစ်တော

ရက်စွဲ - ၂၇.၁၁.၁၇

ကျေးဇူး
၅၀၂၃

အုပ်စု
အုပ်စုအုပ်စု

ကျေးဇူး
၅၀၂၃

ကျေးဇူး
၅၀၂၃

ကျေးဇူး
၅၀၂၃

ကျေးဇူး
၅၀၂၃

ကျေးဇူး
၅၀၂၃

ကျေးဇူး
၅၀၂၃

ကျေးဇူး
၅၀၂၃

ကျေးဇူး
၅၀၂၃

ဦးဆောင်ရေးဌာန - ဦးကျော်စွာ

မှတ်တမ်းတင်သူ - ဒေါ်ဒေါ်စုစု

နေရာ - ဒေါ်စုစု

ပါဝင်ဆောင်ရွက်သူ - ကျား (၂၀)

အရက် - ၂၇၀



ပင်ကျဒိမ်သုံးသပ်ခြင်း

ကျေးဇူး - သဒ္ဒါကျမ်း

ဇွဲ၊ နှုတ် - ပျော်ဘွယ်

ကျား + ၆

၇၇၇ - ၆-၃-၂၀၁၇

ကျေးဇူးဒုတိယ - သဒ္ဒါကျမ်း

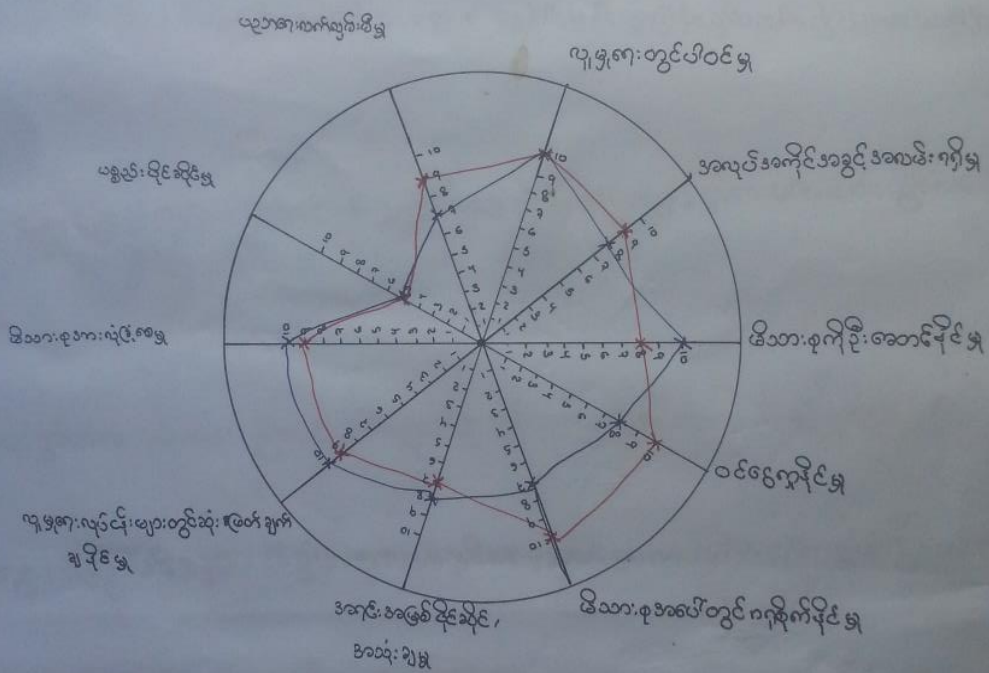

— ကျား
— ၆

ဦးဆောင်ဆွေးနွေးသူ - ဦး ရွှေဆောင်း ၂၆ ဝင်းခွဲ

ပျော် - သဒ္ဒါကျမ်း သုနိဇိဇာ

ပါဝင်ဆောင်ရွက်သူ - အမျိုးသမီး (၁၇) ဦး
အမျိုးသား (၁၈) ဦး

အချိန် - ၂:၃၀

မှတ်တမ်းတင်သူ - ဦးရဲဇော်



ပင့်ကူအိမ်ကွန်ယက် သုံးသပ်ချက်။

ပင့်ကူအိမ်သုံးသပ်ခြင်း

ကျေးဇူး - သယံဇာတ
 ကျေးဇူးအပ်စု - သယံဇာတ

ဇွဲ.နယ်. ညောင်ညောင်
 ၇၇၅ - ၆.၃.၂၀၁၇

- ဒဂုံ၊ သာသနာ့နှင့် အမျိုးသမီးများအဖွဲ့အစည်းများတွင်ပါဝင်မှု၊ ပစ္စည်းပိုင်ဆိုင်မှု တို့တွင်
 အမျိုးသမီးတို့ပါဝင်သည်။

- ဒဂုံ၊ သာသနာ့နှင့် အမျိုးသမီးများအဖွဲ့အစည်းများတွင် အလုပ်အကိုင် အဖွဲ့အစည်းများ၊ ဝင်ရောက်နိုင်မှု၊ ဒီဇာနည်အဖွဲ့
 တွင်ပါဝင်နိုင်မှု၊ ပညာရေးလက်လှမ်းမီမှုတို့တွင် ဒဂုံ၊ သာသနာ့နှင့် အမျိုးသမီးများအဖွဲ့အစည်းသည်။

- ဒဂုံ၊ သာသနာ့နှင့် အမျိုးသမီးများအဖွဲ့အစည်း (ဒီဇာနည်အဖွဲ့) ဝင်ရောက်နိုင်မှု၊ အဖွဲ့အစည်းပိုင်ဆိုင်မှုများ၊
 ကျေးဇူးလုပ်ငန်းများတွင်ဆုံးဖြတ်ချက်ချနိုင်မှု၊ ဒီဇာနည်အဖွဲ့အစည်း (ဒီဇာနည်အဖွဲ့) တို့တွင် ဒဂုံ၊ သာသနာ့နှင့် အမျိုးသမီးများ
 ထက်သာလွန်သည်။



Problem Tree (ပြဿနာသစ်ပင်)

ကျေးဇူး - သနပ်ကုန်

မြို့နယ်-ဇွန်ဘွယ်

စုပုံစု - သစ်နီးချောင်း

ပူဖူးရက်: ၇က်နွဲ - ၂၃.၁၁.၁၇

ပညာရေး
- ချောင်း: သွား: ကျောင်းကန်
ကျေးဇူး
ဗုဒ္ဓဘာသာ
ဦးစီးဌာန
ပျော်
နီး: ခြင်:

ပူဖူးရက်: ၇က်နွဲ
- သစ်နီး: ၁၇
ပျော်: တွင်
ဗုဒ္ဓဘာသာ
ဦးစီးဌာန
ပျော်: တွင်

စိတ်ပျော်
- သစ်နီး: ၁၇
ပျော်: တွင်
ဗုဒ္ဓဘာသာ
ဦးစီးဌာန
ပျော်: တွင်

ကျေးဇူး: တွင်
- ကျေးဇူး: တွင်
ကျေးဇူး: တွင်
- ကျေးဇူး: တွင်
ကျေးဇူး: တွင်

လမ်းဆုံ
အိမ်ထိုင်
အတွင်း
ကျေးဇူး: တွင်

ကျေးဇူး: တွင်
ကျေးဇူး: တွင်
ကျေးဇူး: တွင်
ကျေးဇူး: တွင်

ဦးဆောင်ရေးဌာန - ဦးဆောင်

မှတ်တမ်းတင်သူ - ဒေါ်နင်းဝတ်ရည်
ပါဝင်ဆောင်ရွက်သူ - ကျား (၂၀)၊ မ (၁၀)

ရက် - ဒေါ်မေကြီးအိမ်
အချိန် - ၉:၀၀



Robbers Tree (ဝေဒနာသစ်ပင်)

ကျေးဇူး - သုတ်တော်
နတ် - သမုဒ္ဓိ - ကျောင်း

မြို့နယ် - ကျေးဇူးအိမ်
ရက်စွဲ - ၂၂.၁၁.၁၇

- အေးအေးခြင်း ၊ ဆန် - ခဲခြင်း
- ရေခဲ - ရေလာဝောင်းခြင်း ၊ ရေခဲ - ပြောင်း၊ ပျက်ခြင်း၊
အားရ - လာရ - နတ် မဝေခြင်း ၊ ဗဟုသုတနည်း၊
ပါးခြင်း နှင့် ဖွဲ့စည်း မပျက် ခဲ့ခြင်း - တို့မှာကျေး
ရာ ခံ နိဂမ္မိကတော်စာ ဝေဒနာ ဝေဒနာတော် နှစ်
ရောင်များ - ဖြစ်တော်မူ သိရပါသည်။
- စိုးစွမ်း - စွမ်းကောင်း များ - ကျောင်းသား၊ လာရ - စွမ်း
စိုး - ရေခဲအား ရှိ၍ ကောင်း များ - သက်တမ်း ရှည် နှင့် များ
မကြာ သာ များ နှင့် ဖြစ်တော်မူ သိရပါသည်။
- ဆီစိုင်း - စိုးစွမ်း - ရေများ - လျှောက် စောင့် သိခြင်း
များ - ပျက်စီး - ပျက်စီး နှင့် သာရ - နှင့် လျက်
များ - စွမ်းအား - ရေ - လာရ - နှင့် ကျေးဇူးတော် - သိ
ရပါသည်။



၆.၈ ကျေးရွာ၏ မျက်မှန်းချက် (၄)နှစ်စာ ကျေးရွာဖွံ့ဖြိုးရေးအစီအစဉ်

ဒဂပျိုးသမီး

ကျေးရွာ - သနပ်ကုန်
ကျေးရွာအုပ်စု - သမန်းချောင်း

မြို့နယ် - ပျော်ဘွယ်
ရက်စွဲ - ၆.၃.၂၀၁၇

အခက်အခဲ၊ ပြဿနာများ	မျက်မှန်းချက်များ နောင် ၂၅ ခုနှစ်	ဖွံ့ဖြိုးရေးလုပ်ငန်းများ
<ul style="list-style-type: none"> - ရေချို ခက်ခဲခြင်း - ဝမ်း၊ မကောင်း၊ သဗ္ဗိဒါ - တွက် မှီး ရာသီတွင်အ - ယာရ ခက်ခဲခြင်း 	<ul style="list-style-type: none"> - ရေ ချို ပေါများ စေချင် - ရာသီမရွေး သွား ဗာရေး - ကောင်းမွန်စေရန် 	<ul style="list-style-type: none"> - ရေ ချို တွင်း / ရေစို - ရွာ တွင်း သစ်
<ul style="list-style-type: none"> - ရထား သမ်း တွင် - ကောင်းသူများ ကူးသန်း - ရေ ခက်ခဲခြင်း 	<ul style="list-style-type: none"> - တောင်သူများ ကူးသန်းအား - ဗာရေး ဖွယ်ကူစေရန် 	<ul style="list-style-type: none"> - ရထား သမ်း ကုန်ကျော် - ထံတာ
<ul style="list-style-type: none"> - မီး အခက်အခဲကြောင့် - ကလေးများ စာလျက်ရာ - တွင် ခက်ခဲခြင်း 	<ul style="list-style-type: none"> - ကလေးကလေးများ ပညာရေး - ကောင်းမွန်စေရန် 	<ul style="list-style-type: none"> - လျှပ်စစ်မီး
<ul style="list-style-type: none"> - ကျေးရွာတွင် ဗဟုသုတ - ရွာ ဖွဲ့ရန် ခက်ခဲခြင်း 	<ul style="list-style-type: none"> - ကျေးရွာတွင် ဗဟုသုတကို - ပွားစေရန် 	<ul style="list-style-type: none"> - စာကြည့်တိုက်



၆၁-၆
၆၃-၆၈
၅၇-၅

အမျိုးသား

ကျေးဇူး -

ကျေးဇူးလှူစဉ် -

ဦးနုပယ် -

ရက်စွဲ -

အခက်အခဲ၊ ပြဿနာများ	မျှော်မှန်းချက်များ	ဖွံ့ဖြိုးရေးလုပ်ငန်းများ
✓ သွားလာရေး အခက်အခဲရှိ	- သွားလာရေး အဆင်မပြေရေး	- ကွစင်၊ ဂွထွက်၊ အားအားအား
✓ ဆေးကုသရေး အခက်အခဲရှိ	- သန့်ရှင်းဆေးကုသရေး၊ ရေရရှိရေး	- ရေတွင်း၊ ဖွတ်ရေစနစ် စည်ဆောက်ခြင်း
✓ လျှပ်စစ်ဓာတ်အား၊ သုံးစွဲရန် အခက်အခဲရှိ	- လျှပ်စစ်ဓာတ်အား၊ သုံးစွဲရန် ဖွင့်ရေး	- လျှပ်စစ်ဓာတ်အား၊ သုံးစွဲရန် ဖွင့်ရေး
✓ ကလေးများ အသိအပညာတိုးတက်ရေး အခက်အခဲရှိ	- ယာယီပညာတိုးတက်ရေး	- စာကြည့်တိုက် ဆောက်လုပ်ခြင်း
- နေရာအိမ်တွင် ဓား၊ ဓားကွယ် အဆောက်အအုံများ (အခက်အခဲ)	- နေရာအိမ်တွင် ဓား၊ ဓားကွယ် အဆောက်အအုံများ	- နေရာအိမ်တွင် ဓား၊ ဓားကွယ် အဆောက်အအုံများ
- ရထားလမ်း တွင် တောင်သူများ ကျေးသန် ရခက်ခဲခြင်း	- သွားလာရေး အဆင်မပြေရေး	- ရထားလမ်း၊ ကုန်ရေး



ကျေးဇူး - သနပ်ကျွန်း

မြို့နယ် - ပျော်တောင်

ကျေးဇူးအမျိုး - သနပ်ကျွန်း

ရက်စွဲ - ၇.၃.၂၀၁၇

စဉ်	ကျေးဇူးဖွဲ့ဖြိုးရေးလုပ်ငန်းများ	အဆိုပြုသူ	မဲအရေအတွက်	ဦးစားပေးအဆင့်
၀.	ရေချိုတွင်း (ရေစင်)	ကျေး၊ မေ	၁၂၃	၃
၂.	ကွဲတွင်းလမ်း	ကျေး၊ မေ	၂၉၄	၁
၃.	ရထားလမ်းကုန်းကျော်	ကျေး၊ မေ	၁၉၃	၂
၄.	လှိုင်စစ်မီး	ကျေး၊ မေ	၂၇	၅
၅.	စာအုပ်တိုက်	ကျေး၊ မေ	၇၅	၄
၆.	မီးသတ်ကား	ကျေး၊ မေ	၁၃	၆



၇။ ကော်မတီဝင်များရွေးချယ်ခြင်းနှင့်ကျေးရွာဖွံ့ဖြိုးရေးအစီအစဉ်ဆောင်ရွက်မှုမှတ်တမ်းဓါတ်ပုံများ



ကော်မတီရွေးချယ်ရန် မဲရေတွက်နေစဉ်



စီမံကိန်းမိတ်ဆက်အစည်းအဝေး မှတ်တမ်းဓါတ်ပုံ



အမျိုးသမီးများပင့်ကူအိမ်ကွန်ယက်ရေးဆွဲနေစဉ် မှတ်တမ်းဓာတ်ပုံ



ကျေးရွာဖွံ့ဖြိုးရေးဦးစားပေးမဲပေးရန်တန်းပီနေကြစဉ်



ကျေးရွာလုပ်ငန်းခွဲအတွက်အခက်အခဲများဖော်ထုတ်ဆွေးနွေးစဉ်



၇။ ကော်မတီဝင်များစာရင်း

ကော်မတီဝင်များစာရင်း - သမန်းချောင်းအုပ်စု ၊ သနပ်ကုန်းကျေးရွာ

စဉ်	အမည်	ကျား-မ	ရာထူး
၁	ဦး ကြည်ဇော်	ကျား	စီတောက် ဥက္ကဋ္ဌ
၂	ဒေါ်မမကြီး	မ	စီတောက် ဥက္ကဋ္ဌ
၃	ဦး ရဲလွင်	ကျား	ဝဟ်ယူရေး
၄	ဦး တင်စိုး	ကျား	ဝဟ်ယူရေး
၅	ဒေါ်လင်မာစိုး	မ	ဝဟ်ယူရေး
၆	ဦး ရန်အောင်	ကျား	လည်ပတ်ထိန်းသိမ်းရေး
၇	ဦး ခင်မောင်	ကျား	လည်ပတ်ထိန်းသိမ်းရေး
၈	ဒေါ်ချယ်ရီခင်	မ	လည်ပတ်ထိန်းသိမ်းရေး
၉	ဦးလင်းအောင်	ကျား	စောင့်ကြည့်ကြီးကြပ်ရေး
၁၀	ဦး သိင်္ဃမင်း	ကျား	စောင့်ကြည့်ကြီးကြပ်ရေး
၁၁	ဒေါ်မိုးစန္ဒာထွန်း	မ	စောင့်ကြည့်ကြီးကြပ်ရေး
၁၂	ဦးအိုဂေ	ကျား	အကြံပြုတိုင်ကြားရေးတာဝန်ခံ
၁၃	ဒေါ်အေးကျွန်း	မ	အကြံပြုတိုင်ကြားရေးတာဝန်ခံ
၁၄	ဒေါ်အိအိငြိမ်း	မ	ကျေးရွာအဖွဲ့အစည်းရေးရာ
၁၅	ဦးကျော်ဆန်း	ကျား	စေတနာ့ဝန်ထမ်း
၁၆	ဒေါ်နွယ်နွယ်စိန်	မ	စေတနာ့ဝန်ထမ်း
၁၇			
၁၈			
၁၉			
၂၀			
၂၁			
၂၂			
၂၃			
၂၄			
၂၅			

စုစုပေါင်း။ (၁၆) ယောက် ကျား- (၉) ယောက် +မ- (၇) ယောက်

ကျေးရွာအုပ်စုစီမံကိန်းအထောက်အကူပြုကော်မတီ

.....ဦးအန်းညွန့်..... ကျေးရွာအုပ်စုစီမံကိန်းအထောက်အကူပြုကော်မတီ၊ ဥက္ကဋ္ဌ

.....ဒေါ်ခန့်ဖြူ..... ကျေးရွာအုပ်စုစီမံကိန်းအထောက်အကူပြုကော်မတီ၊ ဥက္ကဋ္ဌ

.....ဦးစိုးဖြူ..... ကျေးရွာအုပ်စုစီမံကိန်းအထောက်အကူပြုကော်မတီ၊ ဘဏ္ဍာရေးဥက္ကဋ္ဌ

မှတ်တမ်းတင်သူ

အမည်။

ရာထူး။ လူထုစည်းရုံးရေးမှူးရက်စွဲ။/...../.....



အထက်တန်းကျောင်း	<input type="checkbox"/>	ဆေးရုံ	<input type="checkbox"/>	စေတီ	<input type="checkbox"/>
အလယ်တန်းကျောင်း	<input type="checkbox"/>	ကျန်းမာရေးဌာန	<input type="checkbox"/>	ဘုန်းကြီးကျောင်း	<input checked="" type="checkbox"/>
မူလတန်းကျောင်း	<input type="checkbox"/>	ကျန်းမာရေးဌာနခွဲ	<input type="checkbox"/>	ဟိန္ဒူဘုရားကျောင်း	<input type="checkbox"/>
မူကြိုကျောင်း	<input type="checkbox"/>	ဆေးပေးခန်း	<input type="checkbox"/>	ရေစိမ့်ကန်ကျောင်း	<input type="checkbox"/>
အခြား	<input type="checkbox"/>	အခြား	<input type="checkbox"/>	ဗလီ	<input type="checkbox"/>
မှတ်ချက်		မှတ်ချက်		အခြား	<input type="checkbox"/>
				မှတ်ချက်	

(ဂ) ကျွမ်းကျင်သူများမှတ်တမ်း (ကျေးရွာတွင်နေထိုင်သော သို့မဟုတ် တခြားရွာမှလာရောက်သော ကျွမ်းကျင်သူများ)

	(၁) စာသင်ကျောင်း		(၂) ကျန်းမာရေး			(၃) လက်မှုပညာရှင်		
	ရွာတွင်နေထိုင်သူ	အခြားရွာမှလာသူ		ရွာတွင်းနေထိုင်သူ	အခြားရွာမှလာသူ		ရွာတွင်းနေထိုင်သူ	အခြားရွာမှလာသူ
မူလတန်းပြဆရာ/မ	<input type="checkbox"/>	<input type="checkbox"/>	ဆရာဝန်	<input type="checkbox"/>	<input type="checkbox"/>	လက်သမား	<input checked="" type="checkbox"/>	<input type="checkbox"/>
အထက်တန်းပြဆရာ/မ	<input type="checkbox"/>	<input type="checkbox"/>	လက်ထောက်ကျန်းမာရေးမှူး	<input type="checkbox"/>	<input type="checkbox"/>	ပန်းရံ	<input type="checkbox"/>	<input type="checkbox"/>
အလယ်တန်းပြဆရာ/မ	<input type="checkbox"/>	<input type="checkbox"/>	အမျိုးသမီးကျန်းမာရေးဆရာမ	<input type="checkbox"/>	<input type="checkbox"/>	လျှပ်စစ်ကျွမ်းကျင်ပီးသမား	<input type="checkbox"/>	<input type="checkbox"/>
မူကြိုဆရာ/မ	<input type="checkbox"/>	<input type="checkbox"/>	သားဖွားဆရာမ	<input type="checkbox"/>	<input type="checkbox"/>	ရေပိုက်သူ	<input type="checkbox"/>	<input type="checkbox"/>
အခြား	<input type="checkbox"/>	<input type="checkbox"/>	ပြည်သူ့ကျန်းမာရေးလုပ်သား	<input type="checkbox"/>	<input type="checkbox"/>	စက်ပြင်ဆရာ	<input type="checkbox"/>	<input type="checkbox"/>
မှတ်ချက်			မှတ်ချက်			မှတ်ချက်		

(ဃ) ကျေးရွာသို့ ရောက်ရှိနိုင်သည့် လမ်းအခြေအနေ / ကျေးရွာတစ်ရွာသည် ၎င်း၏ ကျေးရွာအုပ်စုနှင့် ဆက်သွယ်ထားသော လမ်းအခြေအနေ (အောက်ဖိတ်တို့ကိုပိုင်းပါ)

ကျောက်ကြမ်းလမ်း: (တက္ကရာလမ်း) ကွန်ကရစ်လမ်း: မော်တော်ဆိုင်ကယ်လမ်း:
 ကျောက်ခင်းလမ်း: (မြေသားလမ်း) လူသွားလမ်း: အခြား: _____

(င) ကျေးရွာဖွံ့ဖြိုးမှုစီမံချက်

- (၁) လူထုဗဟိုပြုစီမံကိန်းမစတင်မီ ဤကျေးရွာတွင်ကျေးရွာဖွံ့ဖြိုးမှု စီမံချက်ရှိခဲ့ပါသလား? ပိုင်းပါ ရှိပါသည်(ဖိတ်ပါ)မသိပါ
- (၂) ရှိခဲ့ပါလျှင် ဤစီမံချက်ကို မည်သည့် ခုနှစ်တွင်ပြင်ဆင်ခဲ့ပါသနည်း? နှစ်-----/မသိပါ
- (၃) ဤစီမံချက်ကို မြို့နယ်မှအတည်ပြုခဲ့ပါသလား? ပြုခဲ့ပါသည်/မပြုခဲ့ပါ /မသိပါ

(စ) ဓမ္မိအက္ခရာအဝေး

- (၁) ဤကျေးရွာ၏ဗဟိုမှ ၎င်းကျေးရွာအုပ်စု၏ဗဟိုအထိ ဓမ္မိပိုင်မည်မျှကွာဝေးသနည်း? မိုင် ၂၀/မသိပါ
- (၂) ဤကျေးရွာမှ ၎င်းကျေးရွာအုပ်စုဗဟိုအထိ သွားလာရာတွင်ကြာမြင့်သည့်အချိန်။

ခြောက်သွေ့ရာသီတွင်ကြာချိန် ၂၀ မိနစ် ထော်လာရီ(မော်တော်ဆိုင်ကယ်)ခြေလျင်/လား/မော်တော်ဘုတ်/အခြား: _____

မိုးရာသီတွင်ကြာချိန် ၂၅ မိနစ် ထော်လာရီ(မော်တော်ဆိုင်ကယ်)ခြေလျင်/လား/မော်တော်ဘုတ်/အခြား: _____



(ဆ) ပတ်ဝန်းကျင်ဆိုင်ရာ သဘာဝဘေးအန္တရာယ်

ဤကျေးရွာတွင် ရေကြီးခြင်းကဲ့သို့ သဘာဝဘေးအန္တရာယ်ကျရောက်ဖူးခြင်း ရှိပါသလား။

မရှိပါ

ရှိပါသည်

ရှိလျှင်ဖော်ပြပါ ----- မိုးတော -----

(ဇ) ကျေးရွာတွင် ဖွဲ့စည်းထားသော အဖွဲ့အစည်းများ

လူထုဗဟိုပြုစီမံကိန်းမတိုင်မီ ဤကျေးရွာတွင် ကျေးရွာဖွံ့ဖြိုးရေးအတွက် အစိုးရ (သို့) ရွာသားများကိုယ်တိုင်(သို့) စီမံကိန်းတစ်ခုခုမှ ဖွဲ့စည်းထားသည့် အဖွဲ့အစည်းများရှိပါသလား။

(၁) -----

(၂) -----

(ဈ) အထွေထွေအုပ်ချုပ်ရေး ဦးစီးဌာန (GAD) မှ မှတ်တမ်းတင်ထားခြင်း

ဤကျေးရွာသည် အထွေထွေအုပ်ချုပ်ရေး ဦးစီးဌာန (GAD) မှ မှတ်တမ်းတင်ထားမှု ရှိပါသလား။

မရှိပါ

ရှိပါသည်

ကျေးရွာခေါင်းဆောင်

အမည်

ဦးနိုင်မင်း

လက်မှတ်

နိုင် နေ့စွဲ ၂၄.၁၁.၁၇

လူထုစည်းရုံးရေးမှူး

အမည်

ဒေါ်ဒေါ်ဝင်း

လက်မှတ်

yes နေ့စွဲ ၂၃.၁၁.၁၇



၉။ ပုံစံ ၈-၂။ စီမံကိန်းစက်ဝန်းအချိန်ဇယား

ပုံစံ - ၈ - ၂ - စီမံကိန်းစက်ဝန်းအချိန်ဇယား (PC 2)

လမ်းညွှန်ချက်၊ သက်ဆိုင်ရာလူထုစည်းရုံးရေးမှု/လက်ထောက်နည်းပညာမှူးများမှ စီမံကိန်းစက်ဝန်းအဆင့်တင်ပို့ပြီးတိုင်း ကျေးရွာအုပ်စုအတွက် ဤပုံစံကို ဖြည့်သွင်းရမည်။

စည်းရုံးရေးမှူး/ဝန်ထမ်း အမည် ဒေါ်ဦးထွန်း

နေ့စွဲ ၂၄.၁၁.၁၇ စက်ဝန်းအားအမှတ်ခြစ်ပါ စက်ဝန်း(၁) ၂၆ စက်ဝန်း(၂) စက်ဝန်း(၃)

ပြည်နယ်/တိုင်း မန္တလေးတိုင်း ကျေးရွာအုပ်စု ၁၁ယုန်တောင် ကျေးရွာ ၁၁၃၂၇

စီမံကိန်းဆောင်ရွက်မှုအဆင့်များ	နေ့စွဲ		အစည်းအဝေးတွင်တက်ရောက်သူအရေအတွက်			
	စတင်သည့် နေ့	ပြီးဆုံးသည့်နေ့	အမျိုးသား အရေအတွက်	အမျိုးသမီး အရေအတွက်	အိမ်ထောင်စု အရေအတွက်	လူမျိုးစုတက်ရောက်သူ အရေအတွက် နှင့် လူမျိုးစုအမည်
၁။ ကျေးရွာစီမံကိန်း မိတ်ဆက်အစည်းအဝေး	၂၃.၁၁.၁၇	၂၃.၁၁.၁၇	၁၇	၁၉	၃၆	၃၆ ၂၆၅
၂။ ကျေးရွာဖွံ့ဖြိုးရေး စီမံချက်ရေးဆွဲခြင်း အစည်းအဝေး	၂၄.၁၁.၁၇	၂၄.၁၁.၁၇	၁၇	၁၉	၃၆	၃၆ ၂၆၅
၃။ ကျေးရွာအုပ်စု လုပ်ငန်းဆုံးဖြတ်ချက်ချသည့် အစည်းအဝေး	၂.၁၂.၁၇	၂.၁၂.၁၇	၁၂	၆	၁၈	၁၈ ၂၆၅
၄။ မြို့နယ်အဆင့် စီမံကိန်းရေးဆွဲရေး နှင့် အကောင်အထည်ဖော်ရေးကော်မတီ၏ စီမံကိန်း သုံးသပ်မှု အစည်းအဝေး			မလို	မလို	မလို	မလို
၅။ မြို့နယ် စီမံကိန်းရေးဆွဲရေး နှင့် အကောင်အထည်ဖော်ရေး ကော်မတီ၏ဆုံးဖြတ်မှုကို ရွာသို့ အသိပေး အကြောင်းကြားသည့် အစည်းအဝေး						
၆။ စီမံကိန်းလုပ်ငန်းခွဲစီမံချက်ရေးဆွဲခြင်း အစည်းအဝေး						



၁၀။ ပုံစံ ၈-၃။ ကျေးရွာဖွံ့ဖြိုးရေး ဦးစားပေးအစီအစဉ်

ပုံစံ - ၈ - ၃ ကျေးရွာဖွံ့ဖြိုးရေး ဦးစားပေးအစီအစဉ် (Form PC 3)

လမ်းပန်းဖွံ့ဖြိုးရေး အစီအစဉ်(၃) ကျေးရွာဖွံ့ဖြိုးရေးမှန်ချက်အစည်းအဝေး ပြီးဆုံးသောအခါ ကျေးရွာစီမံကိန်း အထောက်အကူပြု ကော်မတီသည် လူထုစည်းရုံးရေးမှူးအကူအညီဖြင့် ဤပုံစံကိုပြည့်စုံအောင် ဖြည့်သွင်းရမည်။

လူထုစည်းရုံးရေးမှူး/ဝန်ထမ်း အမည် ဒေါ်ဒွင်ဝင်းဝင်း

ဇနီး ၂၄.၁၅.၂၀၁၇ စက်ဝန်းအား အမှတ်ဖြစ်ပါ (✓) စက်ဝန်း(၁) စက်ဝန်း(၂) စက်ဝန်း(၃) စက်ဝန်း(၄)

ပြည်နယ်/တိုင်း မန္တလေး မြို့နယ် ပျော်ရွှင် ကျေးရွာအုပ်စု ဘုန်းမြော် ကျေးရွာ ၁၁ ဝါးကြိုး
 တ။ အခက်အခဲအတားအဆီးများအားဆွေးနွေးခြင်း - ယခုလက်ရှိအခြေအနေတွင် ဤကျေးရွာဖွံ့ဖြိုးတိုးတက်ရေးအတွက် အဓိက အခက်အခဲအတားအဆီးများသည် မည်သည်များဖြစ်ပါသနည်း။ (အမျိုးသား/သမီး အနည်းဆုံးအခက်အခဲ ၅ ခုစီဖော်ပြပါ)

အမျိုးသား အဖွဲ့မှ တင်ပြသောအခက်အခဲအတားအဆီးများ		အမျိုးသမီး အဖွဲ့မှတင်ပြသောအခက်အခဲအတားအဆီးများ	
၀	လမ်းပေါ်တွင်ရေဆိုးမြောင်းမရှိချေများစွာ	၀	ရေဆိုးမြောင်းမရှိချေပစ်ပေါ်ခြင်းအပြင်တွင်
၂	ကျေးရွာအား ဂရုစိုက်စောင့်ရှောက်ရေးမှူးအဖွဲ့က ချစ်မြတ်နိုး	၂	ကျေးရွာအား ခပ်ရေစာကောင်းစွာ ပြုစုရေးဆွဲခြင်း
၃	အခင်းအရေးပေးပုံစံများ ခက်ခဲခြင်း -	၃	အခင်းအရေးပေးပုံစံများ ကွဲပြားခြင်း
၄	အထူးခြင်း	၄	
၅		၅	
၆		၆	
၇		၇	

ခ။ မျှော်မှန်းခြင်း - နောင်လာမည့် (၅)နှစ် အတွင်း ကျေးရွာဖွံ့ဖြိုးရေး မျှော်မှန်းလျာထားချက်များအား တင်ပြပါ။

အမျိုးသားအဖွဲ့မှ တင်ပြသောမျှော်မှန်းချက်များ		အမျိုးသမီးအဖွဲ့မှ တင်ပြသောမျှော်မှန်းချက်များ	
၀	လမ်းပေါ်တွင်ရေဆိုးမြောင်းကောင်းမွန်စွာ	၀	လမ်းပေါ်တွင်ရေဆိုးမြောင်းကောင်းမွန်စွာ
၂	ကျေးရွာအား ဂရုစိုက်စောင့်ရှောက်ရေးမှူးအဖွဲ့က ချစ်မြတ်နိုး	၂	ကျေးရွာအား ဂရုစိုက်စောင့်ရှောက်ရေးမှူးအဖွဲ့က ချစ်မြတ်နိုး
၃	အခင်းအရေးပေးပုံစံများ ခက်ခဲခြင်း -	၃	အခင်းအရေးပေးပုံစံများ ကွဲပြားခြင်း
၄		၄	
၅		၅	
၆		၆	
၇		၇	



က။ လူထုစီမံကိန်း၏ လာမည့် (၄) နှစ်အတွက် အကျုံးဝင်သော ဦးစားပေး ဖွံ့ဖြိုးတိုးတက်မှု လုပ်ငန်း အစီအစဉ်များအားဖော်ပြပါ။

အဆင့်	ကျေးရွာအတွက် ဦးစားပေး ဖွံ့ဖြိုးတိုးတက်မှု လုပ်ငန်းစဉ်များ	အဆိုပြုသူ (အမျိုးသားများ/ အမျိုးသမီးများ/အမျိုးသား+ အမျိုးသမီး)	ခန့်မှန်းကုန်ကျ စရိတ်	အကျိုးခံစားခွင့်ရှိသူ ခန့်မှန်းခြေ အရေအတွက်
၁	လမ်းပြုပြင်ခြင်း + ရေဆိုးမြှေး အမျိုးသား + အမျိုးသမီး	၇၅၆၇၀၀/	၂၄၁ ဦး	
၂	ရေဆိုး + ရေလိုက်သွယ်တံခွန် အမျိုးသား + အမျိုးသမီး	၁၀၀၀၀၀၀/	၂၄၁ ဦး	
၃	အရည်အေး အေးအေးအေးအေးအေးအေး အမျိုးသား + အမျိုးသမီး	၁၀၀၀၀၀၀/	၂၄၁ ဦး	
၄				
၅				
၆				
၇				

ဃ။ လူထုစီမံကိန်း၏ လာမည့် (၄) နှစ်အတွက် အကျုံးမဝင်သော ဦးစားပေး ဖွံ့ဖြိုးတိုးတက်မှု လုပ်ငန်း အစီအစဉ်များအားဖော်ပြပါ။

အဆင့်	ကျေးရွာအတွက် ဦးစားပေး ဖွံ့ဖြိုး တိုးတက်မှု လုပ်ငန်းစဉ်များ	အဆိုပြုသူ (အမျိုးသားများ/ အမျိုးသမီးများ/အမျိုးသား+ အမျိုးသမီး)	အခန်းကဏ္ဍ
၁			
၂			
၃			
၄			
၅			
၆			

ခေါင်းဆောင်၊ ကျေးရွာစီမံကိန်းအထောက်အကူပြုကော်မတီမှ အတည်ပြုသည်။

အမည် ဒေါ်မမကြီး လက်မှတ် မမမကြီး နေ့စွဲ ၂၄.၁၁.၂၀၁၇



၁၁။ ပုံစံ ၈-၄။ ကျေးရွာဖွံ့ဖြိုးရေးစီမံကိန်းလုပ်ငန်းခွဲရွေးချယ်ခြင်းပုံစံ

ပုံစံ - ၈ - ၄ ကျေးရွာအုပ်စုစီမံကိန်းလုပ်ငန်းခွဲရွေးချယ်ခြင်းပုံစံ (Form PC 4)

လမ်းညွှန်ချက်၊ စီမံကိန်းလုပ်ငန်းခွဲရွေးချယ်မှုအစည်းအဝေးပြီးနောက်တွင် ကျေးရွာအုပ်စု CF/TF တို့၏ အကူအညီရယူ၍ ကျေးရွာစီထောက်ကော်မတီမှ လက်မှတ်ရေးထိုးပြီး အဆိုပါပုံစံအား ပြည်ပုံအောင်ဖြည့်သွင်းရမည်။ ဤပုံစံအား ပြည်ပုံစုဖြည့်သွင်းပြီးပါက ကျေးရွာအုပ်စုဖွံ့ဖြိုးတိုးတက်ရေးစီမံချက်တွင် TPIC သို့ ဖေးရိုနစ်အတွက် နောက်ဆက်တွဲအဖြစ် ထားရှိရမည်။ CF မှ ကျေးရွာတစ်ရွာချင်းစီ၏ စီမံကိန်းလုပ်ငန်းခွဲထိုင်ရာ အချက်အလက်များကို MIS သို့ ထည့်သွင်းရမည်။ (ယခုစီမံကိန်းလုပ်ငန်းခွဲ မလုပ်ကိုင်သော ကျေးရွာများ မပါဝင်ပါ။)

ကျေးရွာစည်းရုံးရေးမှူး/ဝန်ထမ်းအမည် ဒေါ်ဖြိုးထွန်း

နေ့စွဲ ၂.၁၂.၁၇

ပြည်နယ်/တိုင်း မန္တလေး၊ တိုင်းဒေသကြီး ပဲခူး

တော်ဝန်အားအမှတ်ခြစ်ပေးပါ။ (✓) တော်ဝန်(၁)၊ ပြည်နယ်(၂) တော်ဝန်(၃) တော်ဝန်(၄)

ကျေးရွာအုပ်စု ဘုန်းအောင်း

ကျေးရွာအမည်	ဆောင်ရွက်မည့် လုပ်ငန်းများ	အတိုင်းအတာ	ခန့်မှန်း တိုက်ရိုက် အကျိုးခံစားခွင့် ရှိသူများ	အဆိုပြုတင်ပြသူ	ခန့်မှန်းကုန်ကျစရိတ်		
					စီမံကိန်းမှ ထည့်သွင်းမှု	ကျေးရွာမှ ထည့်သွင်းမှု	အခြားထည့်သွင်းမှု (ဖော်ပြပါ) ထည့်သွင်းငွေ အမည်/အဖွဲ့
ပေလင်ပေ	ကွေ့ ကျောင်း အောင်အောင် အောက်လှိုင်	၈၀' x ၈၀' x ၁၂'	၇၂၅	<input type="checkbox"/> ကျား <input type="checkbox"/> မ ၂၈ကျား+၈	၁၁၅၂၅၀၀/-		၁၁၅၂၅၀၀/-
ဘုန်းအောင်း	ကျောင်းလမ်း ပြုပြင်ခြင်း (ကျေးရွာအုပ်စု)	၁၀၀' x ၁၇' x ၄"	၂၂၂၆၆	<input type="checkbox"/> ကျား <input type="checkbox"/> မ ၂၈ကျား+၈	၁၁၅၂၅၀၀/-		၁၁၅၂၅၀၀/-
ထွန်းစင်	ကျောင်းလမ်း ပြုပြင်ခြင်း (ကျေးရွာအုပ်စု)	၁၀၀' x ၁၆' x ၈"	၄၀၂	<input type="checkbox"/> ကျား <input type="checkbox"/> မ ၂၈ကျား+၈	၇၃၀၅၆၀၀/-		၇၃၀၅၆၀၀/-
ညောင်တော်	ကျောင်းလမ်း ပြုပြင်ခြင်း (ကျေးရွာအုပ်စု)	၁၀၀' x ၁၈' x ၈"	၅၇၆	<input type="checkbox"/> ကျား <input type="checkbox"/> မ ၂၈ကျား+၈	၇၆၀၅၅၀၀/-		၇၆၀၅၅၀၀/-

ရာထူး ကျေးရွာအုပ်စု စီထောက်ကော်မတီ ဥက္ကဋ္ဌ
အမည် လက်မှတ် ရက်စွဲ ၂.၁၂.၁၇
ဦးဆန်းဖြူ



ပုံစံ - ၈ - ၄ ကျေးရွာအုပ်စုစီမံကိန်းလုပ်ငန်းခွဲရွေးချယ်ခြင်းပုံစံ (Form PC 4)

လယ်ညွှန်ရှာဖွေ၊ စီမံကိန်းလုပ်ငန်းခွဲရွေးချယ်မှုအစည်းအဝေးပြီးနောက်တွင် ကျေးရွာအုပ်စုမှ CF/TF တို့၏ အကူအညီရယူ၍ ကျေးရွာစီထောက်ကော်မတီမှ လက်မှတ်ရေးထိုးပြီး အဆိုပါပုံစံအား ပြည့်စုံအောင်ဖြည့်သွင်းရမည်။ ဤပုံစံအား ပြည့်စုံစွာဖြည့်သွင်းပြီးပါက ကျေးရွာအုပ်စုမှ ဦးတိုးတက်ရေးစီမံချက်တွင် TPIC သို့ ပေးပို့ရန်အတွက် နောက်ဆက်တွဲအဖြစ် တားရိုက်ရမည်။ CF မှ ကျေးရွာတစ်ရွာချင်းစီ၏ စီမံကိန်းလုပ်ငန်းခွဲဆိုင်ရာ အချက်အလက်များကို MIS သို့ ထည့်သွင်းရမည်။ (ယခုနစ်စီမံကိန်းလုပ်ငန်းခွဲ မလုပ်ကိုင်သော ကျေးရွာများ မပါဝင်ပါ။)

ကျေးရွာစည်းရုံးရေးဖွဲ့/ဝန်ထမ်းအမည် ဒေါ်ဦးသက်ရှည်
 နေရပ် ၂.၁၂.၁၇
 ပြည်နယ်/တိုင်း မန္တလေး/တိုင်း မြို့နယ် ကျေးရွာ

ကျေးရွာအမည်	ဆောင်ရွက်မည့် လုပ်ငန်းများ	အတိုင်းအတာ	ခန့်မှန်း တိုက်ရိုက် အကျိုးခံစားခွင့် ရှိသူများ	အဆိုပြုတင်ပြသူ	ခန့်မှန်းကုန်ကျစရိတ်			စုစုပေါင်း
					စီမံကိန်းမှ ထည့်ဝင်မှု	ကျေးရွာမှ ထည့်ဝင်မှု	အခြားထည့်ဝင်မှု (ဖော်ပြပါ) ထည့်ဝင်ငွေ အမည်/အဖွဲ့	
၁၂၅၆၇၈၉	လမ်းဖောက်ခြင်း စိုက်ပျိုးရေးအတွက် (၅၀၀x၁၂'x၄')	(၅၀၀x၁၂'x၄') +	၂၃၈	<input type="checkbox"/> ကျား <input type="checkbox"/> မ <input checked="" type="checkbox"/> ကျား+မ	၅၅၆၇၈၉			၅၅၆၇၈၉
				<input type="checkbox"/> ကျား <input type="checkbox"/> မ <input type="checkbox"/> ကျား+မ				
				<input type="checkbox"/> ကျား <input type="checkbox"/> မ <input type="checkbox"/> ကျား+မ				
				<input type="checkbox"/> ကျား <input type="checkbox"/> မ <input type="checkbox"/> ကျား+မ				

ရာထူး ကျေးရွာအုပ်စု စီ/ထောက်ကော်မတီ ဥက္ကဋ္ဌ အမည် လက်မှတ် ရက်စွဲ ၂.၁၂.၁၇
ဦးအိုအို



ဆွေးနွေးချက်များ (ပြောသူနှင့်အကြောင်းအရာကိုတွဲမှတ်တမ်းတင်ရန်)

ပထမဦးစွာတွင်ဖြူလုပ်ခဲ့သော PRA (၆) ခုကိုဖြုတ်ရည်ရှိ ကျေးရွာ
 ပုလဲအားရှင်းပြပါသည်။ PRA ဖြုတ်ရည်သည် ရည်ရွယ်ချက်ကို ရည်ရွယ်
 ချင်း၏ အရေးပါပုံ နှင့် Roblan Tree ၏ ရည်ရွယ်ချက်ကိုပါ
 ကျေးရွာ ပုလဲကိုရှင်းပြပါသည်။ ကျေးရွာအိမ်အုပ်စုအဖွဲ့ကို ကျေးရွာပုလဲ
 အဖွဲ့နှင့် ဖြုတ်ရည်ဖွဲ့ရန် အဖွဲ့ရှိ ဖွဲ့ပတ်သက်၍ ကျေးရွာပုလဲကိုစေ့ဖြိုး
 ကာတွင် ကျေးရွာပုလဲမှ ဖြောင်လဲရန် အဖွဲ့၏ အစည်းအဝေးပါသည်။ စေ့ဖြိုး
 ကော်မတီမှ ဒေါ်စေးကျွန်းက အသက်ကြီးသော အဖေ နှင့် (၂)ယောက်တည်း
 ရှိ၍ ဖောင်းလဲဖေးရန် ဗီစီရေကတွင် ပုလဲအစားထိုးရန် ကျေးရွာပုလဲ၏ မှာတွင်
 အဆိုပြုပါသည်။ ကျေးရွာပုလဲကလည်း ဒေါ်စေးကျွန်းက ဒေါ်သင်းဟ
 ကိုအစားထိုးရန် အများသဘောတူ လက်ခံပါသည်။ ထို့နောက် လုပ်ငန်းခွဲကို
 (၃) ခုခွဲစာ ခွဲအပ်ချက်ချရာတွင် ကျေးရွာပုလဲ၏ အဖွဲ့မှာ နှစ်ယောက်
 ဖုံးတွင် ပထမဦးစွာကျန် လမ်းနှင့် ခုတ်ခိုရအညီအောင်း + Abculnest
 ကာပိယခွဲစက်တို့တွင် ရေငါစွက်ထားရောင်းမှ ရေဆင် ရေပိုက်ဆွယ်တို့
 ခြင်းဖြစ် ဖြိုး ထွက်နေရာတွင် အဆင်းအစား ချိတ်တည်ဆောက်ခြင်း ယူဆ
 ငါပင်ခဲ့ပါသည်။



CDD

ဆုံးဖြတ်ချက်များ

- ၁။ ကျေးရွာစီမံခန့်ခွဲမှုနှင့် ကျေးရွာပူထူမှု အဖွဲ့နှင့် ပြန်လည်ကြေးချုပ်ခြင်း၊ မရှိသော်လည်း စေတနာအတိုင်း ပြုစုကော်မတီမှ ဒေါ်စောကျော် နေရာတွင် ကျေးရွာပူထူမှု အဖွဲ့အဖွဲ့ ဒေါ်သန်းတို့ကို စေတနာအတိုင်း ဖြစ်စေပါ။
- ၂။ - သာယာဝတီကျေးရွာမှာ ဒုတိယစက်ဝိုင်းတွင် ကျွန်ုပ်တို့အဖွဲ့ဝင် + စက်ဝိုင်းအဖွဲ့ဝင် + slab culvert ဖြစ်စေခြင်း
- ၃။ - သာယာဝတီစက်ဝိုင်းတွင် ဂြိုဟ်ကျောင်းမှ ရေခဲကျပ်ကန်အဖွဲ့ကို ဖြစ်စေပါ။
- ၄။ - သာယာဝတီစက်ဝိုင်းတွင် အစည်းအဝေးဆိုင်ရာ မတည်ဆောက်ခြင်း။

အစည်းအဝေးဆိုင်ရာ မတည်ဆောက် ဖြစ်စေခြင်း		ကျေးရွာပူထူမှု ပတ်ပေးမည်ဖြစ်ခြင်း	
ဖက်ချက်ချခွင့်		အတည်ပြုသူ	စာမူကြီး
မှတ်တမ်းတင်သူ	yes	အမည်	ဒေါ်မမကြီး
အမည်	ဒေါ်ဒွင်းဝတ်ကည်	ရာထူး	ဒါရိုက်တာချုပ်
ရာထူး	ပူထူမှုအဖွဲ့ဝင်	ရက်စွဲ	၂၄.၁၁.၂၀၁၇
ရက်စွဲ	၂၄.၁၁.၂၀၁၇		



၁၃။ ကဏ္ဍအလိုက် အခက်အခဲမှတ်တမ်း

အုပ်စု - - - - - သယံဇာတ - - - - - ကျေးဇူး - - - - - ၁၃၄၂ - - - - -

နောက်ဆက်တွဲ(၄) ခြားနားသောအပိုင်းများအတွက် ဦးစားပေးဖွံ့ဖြိုးရေးလုပ်ငန်းစဉ် အနှစ်ချုပ်

မူရင်းသည်အား VPS ဖွဲ့စည်းထားရှိပါသည်။ အခြားဌာနများနှင့် ညှိနှိုင်းရန်အတွက် မိတ္တူအား TPIC သို့ပို့ရပါမည်။ MIS data အနေဖြင့် သွင်းရန် မလိုအပ်ပါ။

	အဆင့်	လုပ်ငန်း	မည်သူဦးစားပေးလဲ	ကျေးဇူးတင်တာဝန်ခံသူ (သို့) အုပ်စု	ပြင်ပမှမည်သူ ထောက်ပံ့ မလဲ
အခြေခံအဆောက်အအုံ	၁	ကျေးဇာတိ	<input checked="" type="checkbox"/> မ <input checked="" type="checkbox"/> ကျား	ကျေးဇာတိ	မူရင်းပေးပို့ခြင်းမရှိ
	၂	ကျေးဇာတိ	<input checked="" type="checkbox"/> မ <input checked="" type="checkbox"/> ကျား	ကျေးဇာတိ	မူရင်းပေးပို့ခြင်းမရှိ
	၃	ကျေးဇာတိ	<input checked="" type="checkbox"/> မ <input checked="" type="checkbox"/> ကျား	ကျေးဇာတိ	မူရင်းပေးပို့ခြင်းမရှိ
	၄		<input type="checkbox"/> မ <input type="checkbox"/> ကျား		
	၅		<input type="checkbox"/> မ <input type="checkbox"/> ကျား		
အသက်မွေးဝမ်းကျောင်း	၁		<input type="checkbox"/> မ <input type="checkbox"/> ကျား		
	၂		<input type="checkbox"/> မ <input type="checkbox"/> ကျား		
	၃		<input type="checkbox"/> မ <input type="checkbox"/> ကျား		
	၄		<input type="checkbox"/> မ <input type="checkbox"/> ကျား		
	၅		<input type="checkbox"/> မ <input type="checkbox"/> ကျား		
ကျန်းမာရေးနှင့် အာဟာရ	၁		<input type="checkbox"/> မ <input type="checkbox"/> ကျား		
	၂		<input type="checkbox"/> မ <input type="checkbox"/> ကျား		
	၃		<input type="checkbox"/> မ <input type="checkbox"/> ကျား		
	၄		<input type="checkbox"/> မ <input type="checkbox"/> ကျား		
	၅		<input type="checkbox"/> မ <input type="checkbox"/> ကျား		
ပညာရေး	၁		<input type="checkbox"/> မ <input type="checkbox"/> ကျား		
	၂		<input type="checkbox"/> မ <input type="checkbox"/> ကျား		
	၃		<input type="checkbox"/> မ <input type="checkbox"/> ကျား		



သဖန်းချောင်းဆိုင်ခရိုင်၊ သနပ်ကမ်းကျေးရွာ

		<input type="checkbox"/> မ <input type="checkbox"/> ကျား			
		<input type="checkbox"/> မ <input type="checkbox"/> ကျား			
အခြား	၀	ရထားပေါ်မှ <input type="checkbox"/> မ <input type="checkbox"/> ကျား	ကျေးလက်စား ကုန်	ရထားပေါ်	
	၂	ရထားပေါ်မှ သွပ်တိုက် <input type="checkbox"/> မ <input type="checkbox"/> ကျား	ကျေးလက်စား ကုန်	ရထားပေါ်	
	၃	ရထားပေါ်မှ <input type="checkbox"/> မ <input type="checkbox"/> ကျား	ကျေးလက်စား ကုန်	ရထားပေါ်	
	၄		<input type="checkbox"/> မ <input type="checkbox"/> ကျား		
	၅		<input type="checkbox"/> မ <input type="checkbox"/> ကျား		