

ပြည်ထောင်စုသမ္မတ မြန်မာနိုင်ငံတော် အစိုးရ  
စိုက်ပျိုးရေး၊ မွေးမြူရေးနှင့် ဆည်မြောင်းဝန်ကြီးဌာန  
ကျေးလက်ဒေသဖွံ့ဖြိုးတိုးတက်ရေး ဦးစီးဌာန  
ပျော်ဘွယ်မြို့နယ်



လူထုပဟိုပြုစီမံကိန်း  
National Community Driven Development Project  
(NCDDP)



ကျေးရွာဖွံ့ဖြိုးရေးအစီအစဉ်  
Village Development Plan (VDP)  
သနပ်ခါးတောကျေးရွာ၊ သနပ်ခါးတောကျေးရွာအုပ်စု



မာတိကာ

- ၁။ မြို့နယ်မြေပုံ
- ၂။ ကျေးရွာမြေပုံ(တည်နေရာ)
- ၃။ အုပ်စုတွင်ပါဝင်သောကျေးရွာများစာရင်း
- ၄။ ကျေးရွာအခြေခံအချက်အလက်များ (ကျေးရွာသမိုင်းကြောင်း)
- ၅။ လူထုပူးပေါင်းပါဝင်သော လူမှုဆန်းစစ်ခြင်းနှင့် အကဲဖြတ်ခြင်းလုပ်ငန်းစဉ်(PSA/PRA)အကျဉ်းချုပ်ဇယား
- ၆။ ကျေးရွာဖွံ့ဖြိုးရေးအစီအစဉ်အတွက်အသုံးပြုခဲ့သော PRA tools များနှင့်တစ်ခုချင်းစီအတွက် သုံးသပ် ချက်များ
- ၇။ ကော်မတီဝင်များရွေးချယ်ခြင်းနှင့်ကျေးရွာဖွံ့ဖြိုးရေးအစီအစဉ်ဆောင်ရွက်မှုမှတ်တမ်းခါတ်ပုံများ
- ၈။ ကျေးရွာအချက်အလက် (ပုံစံ-၁)
- ၉။ စီမံကိန်းစက်ဝန်းအချိန်ဇယား (ပုံစံ-၂)
- ၁၀။ ကျေးရွာဖွံ့ဖြိုးရေးဦးစားပေးအစီအစဉ် (ပုံစံ-၃)
- ၁၁။ အစည်းအဝေးမှတ်တမ်းများ
- ၁၂။ ကဏ္ဍအလိုက်ဦးစားပေးဖွံ့ဖြိုးရေးလုပ်ငန်းစဉ်များ



၁။ ဖျော်ဘွယ်မြို့နယ် မြေပုံ

ဖျော်ဘွယ်မြို့နယ်အခြေပြမြေပုံ

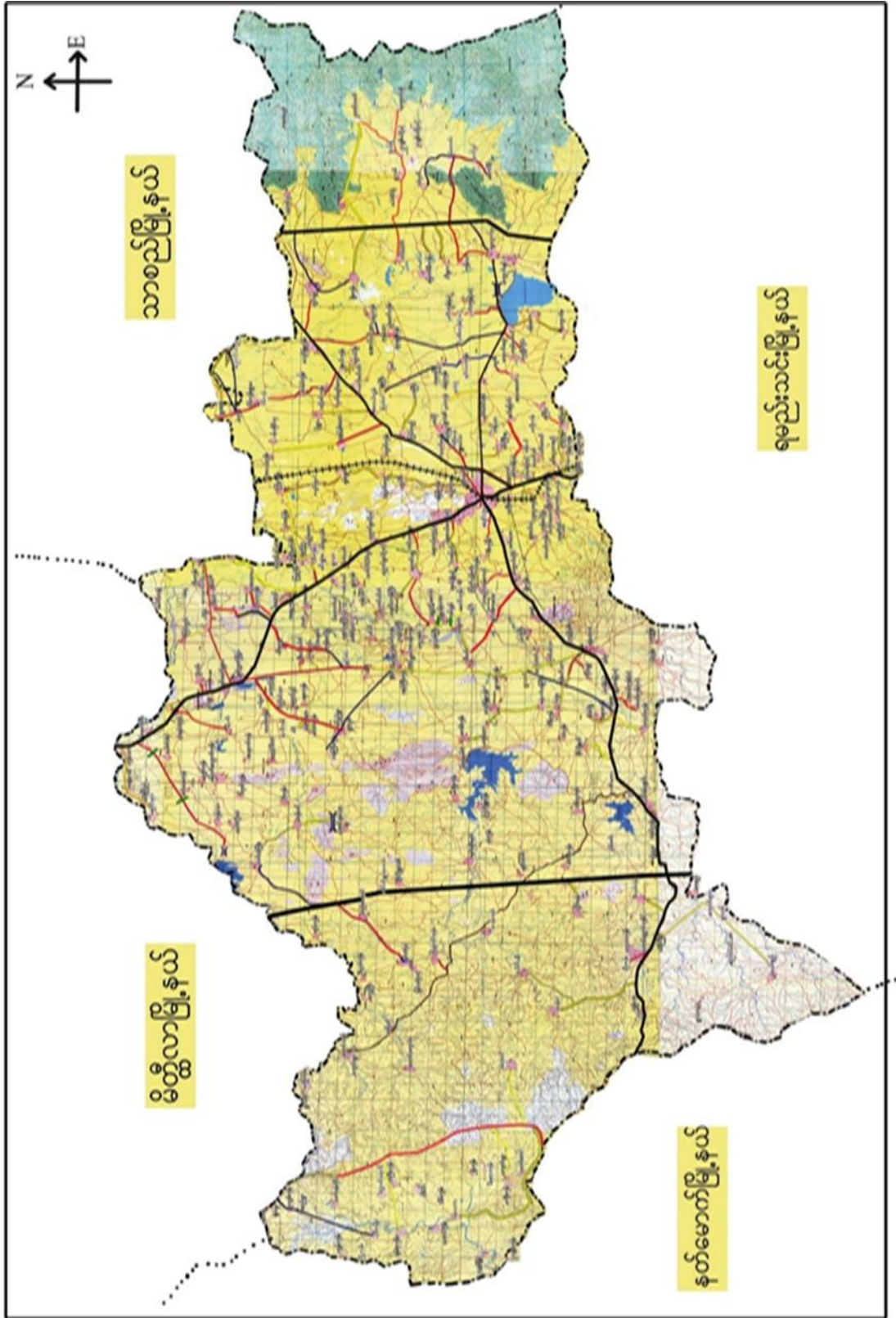



သနပ်ခါးတောကျေးရွာအုပ်စုမြေပုံ

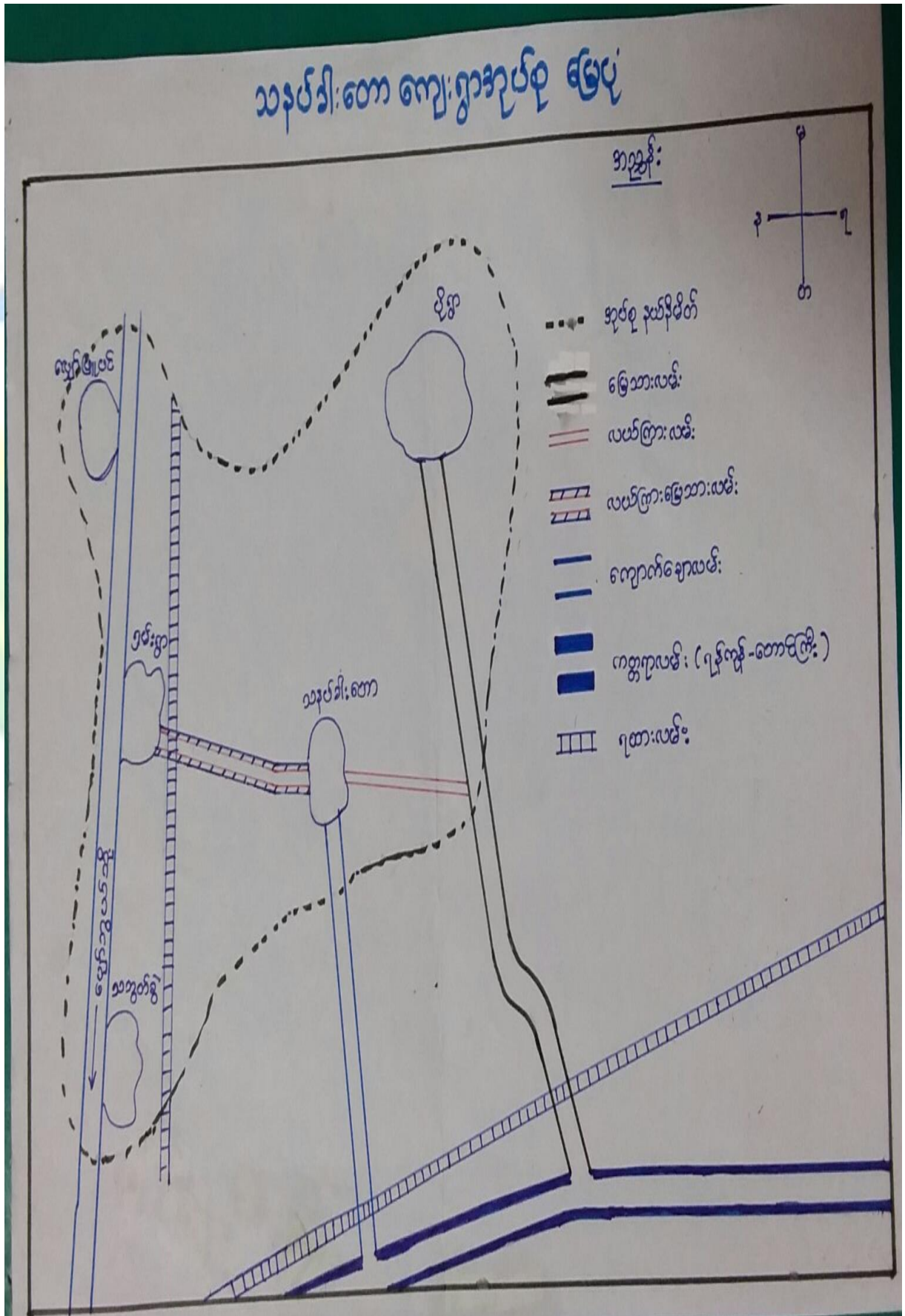



၃။ ကျေးရွာအုပ်စုတွင်ပါဝင်သော ကျေးရွာများ

၁။ သနပ်ခါးတော

၂။ ပိုရွာ

၃။ ရှမ်းရွာ

၄။ လျော်ဖြူပင်

၅။ သဘွတ်ခွဲ

၄။ ကျေးရွာ၏အခြေခံအချက်အလက်များ

ကျေးရွာသမိုင်းအကျဉ်း

### သနပ်ခါးတောကျေးရွာ သမိုင်း

သနပ်ခါးတောကျေးရွာသည် ပျော်တယ် မြို့၏ အရှေ့ဘက်ဘက် (၆) မိုင်ခန့်တွင် တည်ရှိသော ရွာလေးတစ်ရွာဖြစ်ပါသည်။ ဒုတိယကမ္ဘာစစ် ဖြစ်ပါသည်။ သနပ်ခါးတောရွာ၏ တည်နေရာမှာ ယခင်က ယခုနေရာတွင် မဟုတ်။ သာစည်ကုန်းမှ ဇောင်းလာသော ရွာဖြစ်သည်။ ထို့ ဖွဲ့စည်းသော ခုတ်ပေါင်း (၃၆၅) ခုတ်ကတည်းက တည်ရှိသော ရွာဖြစ်သည်။ တစ်ရွာလုံး မုဒ္ဓာကာသာ ကိုးကွယ်ကြသည်။ ရွာတည်စက မိတ်ခြေ (၃၀) (၄၀) ခန့် သာရှိသည်။

ယခုအခါလမ်းပန်းဆက်သွယ်ရေး ကောင်းမွန် ဖြိုးထိုး ရွာတွင်

မိတ်ခြေ (၁၇၂) ခုတ်၊ လူဦးရေ ၈၄၈ ကျား (၃၃၁) ဦး၊ မ (၄၁၇) ဦး နေထိုင် လျက်ရှိသည်။ ရွေးကောက်ပွဲ သနပ်ခါးပင်များ၊ အဖွဲ့ပေါင်းများသော

ကြောင့် ရွာ၏ အမည်အား "သနပ်ခါးတော" ဟု ခေါ်တွင်စေခဲ့သည်။

အဓိက အသက်မွေးဝမ်းကျောင်းလုပ်ငန်းမှာ ဝါးကုတ်၊ ပျဉ်၊ ရေ၊ ဖြစ်ပြီး၊

အချို့မှာ ဆယ်လုပ်ငန်းလုပ်ကိုင် ကြသည်။



- ထိခိုက်လွယ်သော အုပ်စုများ လူဦးရေ ( သက်ကြီး၊ မြေယာမဲ့၊ မသန်စွမ်းအုပ်စုများ)

သက်ကြီး	မြေယာမဲ့	မသန်စွမ်း
၂၀		၅

- ကျေးရွာတွင်းရရှိနိုင်သော ဝန်ဆောင်မှုများ (ကျန်းမာရေးဆေးခန်း၊ စာသင်ကျောင်း)

ဆေးရုံ/ဆေးခန်း	စာသင်ကျောင်း	စာကြည့်တိုက်	မူကြိုကျောင်း	ဈေး
ရှိ	ရှိ	မရှိ	မရှိ	မရှိ

- ရွာသူရွာသားများ၏ အဓိကစီးပွားရေးလုပ်ငန်း ( စိုက်ပျိုးမွေးမြူရေး၊ အခြားသီးနှံများ)

မွေးမြူရေး		စိုက်ပျိုးရေး		အခြား
ခိုင်းနွား	ဆိတ်	ငရုပ်	စပါး	ဆံပင်လုပ်ငန်း

- အဓိကရရှိနိုင်သော အရင်းအမြစ်များ

ကျောက်	သဲ	ကျောက်ဆွေး	လှင်းမြေ	အခြား
မရှိ	မရှိ	မရှိ	မရှိ	-

- ကျေးရွာနှင့်သက်ဆိုင်သော အခြားအရင်းအမြစ်များ

သောက်သုံးရေရရှိနိုင်မှု	မြေလွတ် မြေရိုင်း	ဆည်ရေသောက်ဧရိယာ	အခြား
ရှိ	မရှိ	ရှိ	-



၅။ လူထုပူးပေါင်းပါဝင်သော လူမှုဆန်စစ်ခြင်းနှင့် အကဲဖြတ်ခြင်းလုပ်ငန်းစဉ် (PSA / PRA) အကျဉ်းချုပ်ဇယား

စဉ်	ကရိယာများ (PRA Tools)	ရက် စွဲ	ဦးတည်အုပ်စုနှင့် ရည်ရွယ်ချက်များ	တက်ရောက်သူ			အဓိက ဆွေးနွေးချက်များ
				ကျား	မ	ပေါင်း	
၁	ကျေးရွာလူမှုရေး၊ အရင်းအမြစ်ပြမြေပုံ (Social Map/ Resource Map)	၆.၁၁.၂၀၁၉	ရပ်မိရပ်ဖ၊ ကော်မတီဝင်များ၊ ကျေးရွာလူထုများ မြေပုံအားအသုံးပြု၍ ၎င်းတို့၏ အဓိကပြဿနာများ၊ အရင်းအမြစ်များနှင့် အခြေခံအဆောက် အအုံများ၊	၁၅	၁၃	၂၈	ကျေးရွာလူထု၏ ထင်ရှားသောမြေနေရာ၊အခြေခံ အဆောက်အအုံများ၊တိုင်းရင်းသ ားနှင့် ဘာသာရေး အဖွဲ့အစည်းများ၊မသန်စွမ်းသူရှိ သည့်အိမ်ထောင်စုများ၊အမျိုးသ မီးဦးဆောင်သည့်အိမ်ထောင်စုမျ ား၊လူမှုရေးဆိုင်ရာအချက်အလ က်များ။ ပြဿနာများနှင့် ဖြစ်နိုင်ခြေရှိသောအဆောက်အအုံ းသစ်များ
၂	ဥစ္စာနေကြွယ်ဝမှုအ ဆင့်သတ်မှတ်ခြင်း (Wealth Ranking)	၆.၁၁.၂၀၁၉	ကျေးရွာအတွင်း စီးပွားရေးအခြေအနေ နက္ခတ်ခြားသောအုပ် စုများကိုစိစစ်ရန် ချမ်းသာ၊ အလယ်အ လတ်၊နွမ်းပါး၊ အလွန်နွမ်းပါးအုပ်စ များ	၉	၁၂	၂၁	ကျေးရွာအတွင်းရှိ အိမ်ထောင်စုများအား လူမှုစီးပွားအခြေအနေအလိုက် အုပ်စုများသတ်မှတ်ပေးခြင်း
၃	ကျေးမရေးရာကဏ္ဍ # ၁ ပိုင်ဆိုင်မှုနှင့်ခွဲခြမ်းစိ တ်ဖြာမှု	၆.၁၁.၂၀၁၉	အမျိုးသားနှင့်အမျိုး သမီးများ( အရင်းအ မြစ်ပိုင်ဆိုင်အသုံးချ မှု)	၁၅	၁၇	၃၂	အမျိုးသားနှင့်အမျိုးသမီးများ( အ ရင်းအမြစ်ပိုင်ဆိုင်အသုံးချမှု၊ ထိန်းချုပ်မှုအားခွဲခြမ်းစိတ်ဖြာခြင်း )။
၄	ရာသီခွင်ပြပြက္ခဒိန် (Seasonal Calendar)	၆.၁၁.၂၀၁၉	ကော်မတီဝင်၊ အမျိုးသမီး၊ အမျိုးသားများ	၁၅	၁၂	၂၇	ကျေးရွာတွင် တစ်နှစ်ပတ်လုံးကွဲပြားခြားနားသော အချိန်အလိုက် ဖြစ်ပျက်ဆောင်ရွက်ခဲ့သည့်ရာသီ ဥတု၊ စိုက်ပျိုးသီးနှံများ၊ လယ်ယာလုပ်ငန်းများ၊ နေ့စားလုပ်ငန်းများ၊ မွေးမြူရေးလုပ်ငန်းများ၊ ဝမ်းစာဖူလုံမှု နှင့် ပွဲတော်များ



၅	ကျားမရေးရာ# ၂ ပင့်ကူအိမ် ကွန်ယက် (Spider Web)	၆.၁၁.၂၀၁၉	အမျိုးသားများ နှင့် အမျိုးသမီးများ	၁၇	၂၇	၄၄	ကျေးရွာအတွင်းရှိ အမျိုးသမီး များ၏ အခြေအနေကိုသိရှိစေရန် တန်းတူအခွင့်အရေး ရရှိမှု နှင့် မရရှိသည့် အကြောင်းအရင်း၊ ပညာရေးအတွက်ဆုံးဖြတ်ချက်ချ ခြင်း၊ အိမ်မှုကိစ္စဆောင်ရွက်မှု
၆	အဖွဲ့အစည်းချိတ် ဆက်ပုံ - ပင်းပုံစံ(Venn Diagram)	၆.၁၁.၂၀၁၉	ကျေးရွာအုပ် ချုပ်ရေးအဖွဲ့၊ ကျေးရွာ စီ/ ထောက်အဖွဲ့	၁၀	၁၁	၂၁	ကျေးရွာအတွင်းရှိ အဓိကအုပ်စုများ၊အဖွဲ့အစည်းများ တည်ရှိနေမှုကိုသိရှိရန်၊ ၎င်းအဖွဲ့အစည်းများ၊အုပ်စုများ ဆက်စပ်နေမှုပူးပေါင်းဆောင်ရွ က်မှုအားသိရှိနိုင်ရန်၊
၇	ကျေးရွာ၏ မျှော်မှန်းချက် (၄)နှစ်စာ ကျေးရွာဖွံ့ဖြိုးရေးအ စီအစဉ်	၆.၁၁.၂၀၁၉	အမျိုးသားအုပ်စု၊အ မျိုးသမီးအုပ်စု၊လူင ယ်အုပ်စု၊ ရပ်မိရပ်ဖအုပ်စု				ကျေးရွာသားများ၏ မဲပေးရွေးချယ်ထားသည့် ဖွံ့ဖြိုးတိုးတက်ရေးလုပ်ငန်းစဉ်များ အား ဦးစားပေးအလိုက်သတ်မှတ်ချက်





# ကျေးရွာ သယံဇာတပြင်မြေပုံ

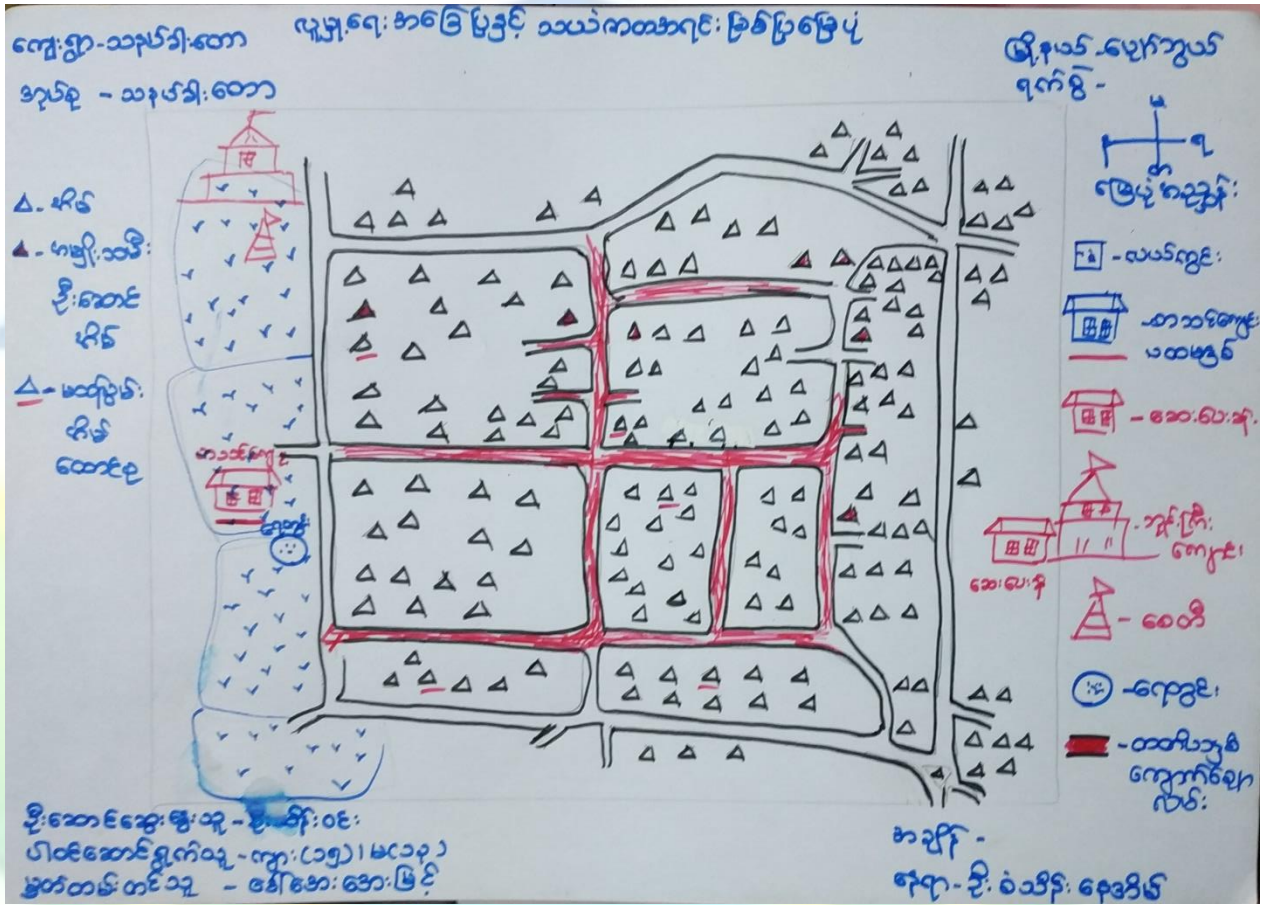



ကျေးရွာမြေပုံသုံးသပ်ချက်။

လူရွာရေ အခြေပြုနှင့် သယံဇာတ အရင်းအမြစ်ပြုခြင်းနှင့် ဆေးရွာခြင်းနှင့် သုံးစပ်ချက်

ကျေးရွာ - သုံးပိန်းတော	ဇွဲနယ် - ပျော်ဘွယ်
ကျေးရွာအုပ်စု - သနပ်ခါးတော	ရက်စွဲ - ၆.၁၁.၁၉

- ▲ တစ်ရွာလုံး ဗုဒ္ဓဘာသာဆင်များ ဖြစ်ကြပြီး နှားမွေးမြူရေးယုတ်ငှက်၊ သနပ်ခါး အရောင်းကယ် ယုတ်ငှက်ကို ယုတ်ကိုင်ကြပါသည်။
- ▲ အမျိုးသမီးများ အရေဖြင့် ထိခွေ ရရှိရန် အတွက် ဆံပင်ရှင်းသော ယုတ်ငှက်များ ယုတ်ကိုင် ကြသည်။
- ▲ ကျေးရွာ အတွင်း သောက်သုံးရေ ရေချို အသင့်တင့်မှသာ ရရှိပါသည်။
- ▲ ကျေးရွာအတွင်း ဘုန်းကြီးကျောင်း ၁၁ကျောင်း၊ စာသင်ကျောင်း ၁၁ကျောင်း ရှိကြောင်း သိရပါသည်။



ကျေးရွာအရင်းအမြစ် ပိုင်ဆိုင်မှုသုံးသပ်ခြင်း။

ပိုင်ဆိုင်မှု၊ သုံးသပ်ခြင်း

ကျေးရွာ - သနပ်ခါးတော  
ကျေးရွာအုပ်စု - သနပ်ခါးတော

မြို့နယ်- ပျော်အောင်  
ရက်စွဲ - ၆. ၁၁. ၁၉

---

အရင်းအမြစ် သုံးစွဲမှု ဖြေရှင်းခြင်း

အရင်းအမြစ် သုံးစွဲမှု ဖြေရှင်းခြင်း			အရင်းအမြစ် ထိန်းချုပ်မှု ဖြေရှင်းခြင်း		
ကျား	မ	ကျား+မ	ကျား	မ	ကျား+မ
ရေခဲ	အင်အား ဝက်	တံတား	တံတား	ဖိ	ဖျက်
	ဖိ	စပါး	ကား	ထင်း	လမ်း
	ထင်း	ဖျက်	သုံးစွဲ	အင်အား ဝက်	စပါး
		လမ်း	ရေခဲ		
		သုံးစွဲ			
		ကား			

---

ဦးဆောင်ဆွေးနွေးသူ - ဦး နိုင်လင်း  
 ပါဝင်ဆောင်ရွက်သူ - ကျား (၁၅၅)၊ မ (၁၇၃)  
 စွက်ယမ်းတင်သူ - ဒေါ်အေးအေးဖြူ

အချိန် - ၁:၀၀  
 ကျေးရွာ - ဦးစံသိန်း ရေအိမ်



ပိုင်ဆိုင်မှုသုံးသပ်ခြင်း။

ပိုင်ဆိုင်မှု သုံးသပ်ခြင်း၊ ရွေးကွဲခြင်း ဖြစ်စေရန် စစ်ချက်

ကျေးရွာ	- သနပ်ခါးတော	ဇွဲနယ်	- မြောက်ဘက်
ကျေးရွာအုပ်စု	- သနပ်ခါးတော	ရက်စွဲ	- ၆.၁၁.၁၉

- အမျိုးသား၊ အမျိုးမူ သည် ရေစက်ကို သုံးစွဲပြီး ကျေးသမီးများစု  
 သည် အင်ချယ်စက်၊ ဖိ၊ ထင်း ကို အများဆုံး အသုံးပြုကြပါသည်။

- တံတား၊ ဝါး၊ ဖုန်း၊ ဝင်း၊ သုံးဘီး၊ ကား တို့ကို ကျား၊ မ အမျိုး ဦးစွာ  
 အသုံးပြုကြပါသည်။

- တံတား၊ ကား၊ သုံးဘီး၊ ရေစက် တို့ကို အမျိုးသား၊ အမျိုးမူ ထိန်းချုပ်  
 ကြပြီး၊ ဖိ၊ ထင်း၊ အင်ချယ်စက် တို့ကို အမျိုးသမီးများစု  
 ထိန်းချုပ် ကြပါသည်။

- ဖုန်း၊ ဝင်း၊ ဝါး တို့ကို အမျိုးသား၊ အမျိုးသမီး တစ်ဖက်  
 ထိန်းချုပ် ကြပါသည်။



၅။ ကျေးရွာ၏လူမှုစီးပွားအဆင့်သတ်မှတ်ခြင်း။ (Wealth Ranking)

ဒုက္ခရောက်ရှိမှု၊ အဆင့်သတ်မှတ်ခြင်း

ကျေးရွာ - သာပုံဒါးတော      မြို့နယ် - မွေနှစ်ကွယ်  
ကျေးရွာအုပ်စု - သာပုံဒါးတော      ရက်စွဲ - ၆ . ၁၁ . ၁၉

အမျိုးအစား	သတ်မှတ်ချက် သွန်းတိုက် ချား	အိမ်ထောင်စု အရေအတွက်	ရာခိုင်နှုန်း
ချမ်းသာ	မြေဧက (၂၀) ကျော်၊ ကျွဲခြံခြံ၊ ထွန်စက်၊ ခွား (၁၀) ကောင်အထက်၊ ဆိုင်ကယ်၊ ဖုန်း၊ TV၊ မွေးမြူရေး	၅၀	၂၈.၄ %
အလယ် အသတ်	ဆိုင်ကယ်၊ ခွား (၅) ကောင်အထက်၊ မြေ (၅) ဧကအထက်၊ TV၊ ဖုန်း၊ ဆိုင်ကယ်၊ မွေးမြူရေးယူဗ်ဇ်	၇၀	၃၀ %
ခွမ်းပါး	ခွားအနည်းငယ်၊ မြေ (၅) ဧကအထက်၊ TV၊ ဖုန်း၊ မွေးမြူရေး အနည်းငယ်	၅၀	၂၈.၄ %
ဝလွန် ဖွန်းပါး	နေ့စား၊ လက်ထုပ်ရက်စား	၆	၃.၄ %
စုစုပေါင်း		၁၇၆	၁၀၀ %

ဦးဆောင်ဆွေးနွေးသူ - ဦးသိန်းဝင်း      ကန့်သတ် - ၁၀:၃၀ မိနစ်  
ပါဝင်ဆောင်ရွက်သူ - ကျား (၉)၊ မ (၁၂)      နေရာ - ဦးစံသိန်းနေအိမ်  
မှတ်တမ်းတင်သူ - ဒေါ်အေးအေးမြင့်



ဥစ္စာနေကြွယ်ဝမှုသုံးသပ်ချက်။

ဥစ္စာနေ ကြွယ်ဝမှု အဆင့် သတ်မှတ်ခြင်း ဆွေးနွေးခြင်း နှင့် ဆုံးဖြတ်ချက်

ကျေးရွာ - သနပ်ခါးတော	ဦးနုယုတ် - ပျော်စွယ်
ကျေးရွာအုပ်စု - သနပ်ခါးတော	ရက်စွဲ - ၆ . ၁၀ . ၁၉

- ကျေးရွာတွင်းရှိ အိမ်ထောင်စု ဖေါင်း ၆၀ အိမ် နှိ ပါသည်။ ချမ်းသာသော အိမ်ထောင်စု (၅) အိမ် ဖြစ်သော ရှိပြီး အလယ်အလတ် အိမ်ထောင်စုမှာ (၂၀) အိမ် ရှိပြီး နှစ်ပါးသော အိမ်ထောင်စု (၄၀) အိမ် ရှိကြောင်း သိရသည်။ အလွန်နွမ်းပါးသော အိမ်ထောင်စုမှာ (၂၅) အိမ် ရှိကြောင်း သိရသည်။

- အလွန်နွမ်းပါး ရသည့် အကြောင်းအရင်းမှာ ထင်ရှား ရရှိသော လူငယ်များ အနည်းငယ် ဖြစ်သောကြောင့် ဖြစ်ပါသည်။









ပင်းပုံစံကိုသုံးပြု၍ အဖွဲ့အစည်းများချိတ်ဆက်မှု

မင်းညွှန် စာသုံး ဗြူရီ အဖွဲ့အစည်းနှင့် ချိတ်ဆက်မှုအား လေ့လာခြင်း	
ကျေးရွာ - သဒ္ဓါပိန်းတော	ဗြူ.နပတ်.အောက်ကွယ်
ကျေးရွာကုန်စု - သဒ္ဓါပိန်းတော	ရက်စွဲ - ၆.၁၁.၁၉
<b>ကျေးရွာတွင်း ရှိအဖွဲ့အစည်းများ</b>	<b>ကျေးရွာပြင်ပရှိ အဖွဲ့အစည်းများ</b>
<ul style="list-style-type: none"> <li>- အုန်းချည်ရေးပွား</li> <li>- ရယ်မိရယ်မ</li> <li>- အမျိုးသားအဖျားထိခိုက်ခြင်း</li> <li>- စာသင်ကျောင်း ကော်မတီ</li> <li>- ဝိ၊ ထောက်ကော်မတီ</li> <li>- ဓမ္မစင်္ကြံအသင်း</li> <li>- ပရဟိတ အဖွဲ့</li> <li>- မီးလင်းရေးကော်မတီ</li> </ul>	<ul style="list-style-type: none"> <li>- ထွေအုန်း</li> <li>- ရဲစခန်း</li> <li>- မိုက်ကလ်</li> <li>- သမ္မတ ကလပ်</li> <li>- ဆေးရုံ၊ ဆေးခန်း</li> <li>- ဇ.ဝ.က ရုံး</li> <li>- ပညာရေးပွားရုံး</li> <li>- EPC ရုံး</li> <li>- ကျေးဇာန်ရုံး</li> <li>- ယူအေပဟိုပြု ဗီမံကိန်း</li> </ul>
ဦးဆောင်ဆွေးနွေးသူ - ဦးလော်လင်း	အချိန် - ၁၂:၃၀
ပါဝင်ဆောင်ရွက်သူ - ကျား (၁၀)၊ မ (၁၂)	ဇရာ - ဦးစံထွန်း၊ ရဲအိမ်
မှတ်တမ်းတင်သူ - ဒေါ်စောစောမြင့်	





သုံးသပ်ချက်

မင်းပုံစံအသုံးပြု၍ အဖွဲ့အစည်း နှင့် ချိတ်ဆက်မှုများ ပေးအပ်ခြင်း  
ဆွေးနွေးခြင်း နှင့် ဆန်းစစ်ချက်

ကျေးရွာ - သနပ်ခါးတော

မြို့နယ် - မျောက်ဘွယ်

ကျေးရွာအုပ်စု - သနပ်ခါးတော

ရက်စွဲ - ၂၀.၁၁.၁၉

- ကျေးရွာတွင်းရှိ အဖွဲ့အစည်းများမှာ အုပ်ချုပ်ရေးမှူး၊ ရယ်ဖီရယ်ဖ၊ အမျိုးသား၊ သမီး၊ ခေါင်ဆောင်များ၊ တသစ်ကျောင်း၊ ကော်မတီ၊ ဇီ၊ ထောက်ကော်မတီ၊ ဓမ္မစင်္ကြံ အသင်း၊ ပရဟိတ အဖွဲ့၊ မီးသင်းကျေး ကော်မတီ၊ တို့ ပြစ်ကြွပါသည်။
- ကျေးရွာ ပြင်ပရှိ အဖွဲ့အစည်းများမှာ ထွေအုပ်၊ ရဲစခန်း၊ စိုက်ကန်၊ ၀၀.၁၂ ကန်၊ ဆေးရုံ၊ ဆေးဆိုင်၊ ၁၀.၀.၈ ရုံး၊ ပဉ္စာရေးမှူးရုံး၊ EPC ရုံး၊ ရှေးလက်ရုံး၊ ယုထုအဟိုပြု စီမံကိန်း ရုံး တို့ ပြစ်ကြွပါသည်။
- ထွေအုပ်၊ ရဲစခန်း၊ ၁၀.၀.၈ ရုံး တို့သည် အဓိကချိတ်ဆက်လျက်ရှိပါသည်။ စိုက်ကန်၊ သ.မ ကန် တို့သည် ကျေးရွာနှင့် ဓမ္မစင်္ကြံ ချိတ်ဆက်လျက် ရှိပါသည်။



ပင့်ကူအိမ်ကွန်ယက် နှင့် သုံးသပ်ချက်

ဖင့်ကူအိမ် သုံးသပ်ခြင်း

ကျေးရွာ	- သနပ်ခါးတော	ဇွဲ၊ နယ် - ပျော်ဘွယ်
ကျေးရွာအုပ်စု	- သနပ်ခါးတော	ရက်စွဲ - ၆.၁၁.၁၉

အမျိုးသား + အမျိုးသမီး

ဦးဆောင်ဆွေးနွေးသူ - ဦးမောင်သန်း၊ ဝေါအိမ်ဖြူ	အချိန် - ၁၂:၀၀
ပါဝင်ဆောင်ရွက်သူ - ကျား (၁၇)၊ မ (၂၇)	ရက်စွဲ - ဦးဝဲသိန်း၊ နေဒဂိုဏ်း
မှတ်တမ်းတင်သူ - မော်အေးအေးမြင့်	



ယနေ့အိမ်သုံးသတိပြုခြင်း

ကျေးဇူး - သမင်ဒါတော

ကြီးမယ် - ပျော်ဘွယ်

ကျေးဇူးအုပ္ပိ - သမင်ဒါတော

ရက်စွဲ - ၆ . ၁၁ . ၁၉

အမျိုးသမီး အဖွဲ့

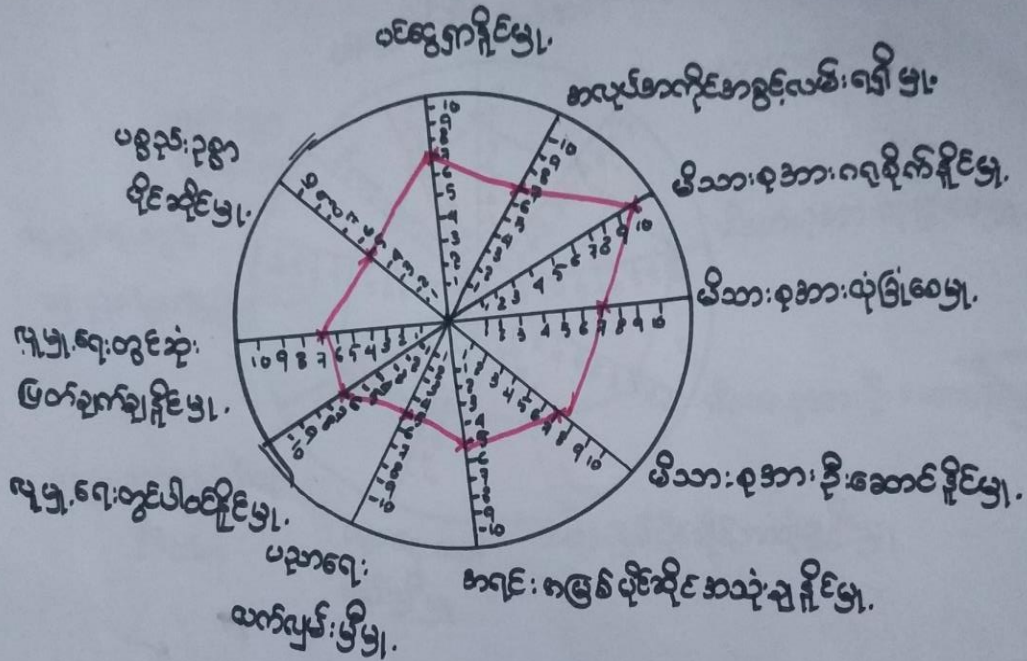

ဦးဆောင်ဆွေးနွေးသူ - ဒေါ်ခင်မြင့်

အချိန် - ၁၁:၀၀

ပါဝင်ဆောင်ရွက်သူ - ( ၈ ယောက် )

နေရာ - ဦး ဝံသာနိုး နေအိမ်

မှတ်တမ်းတင်သူ - မော်အေးအေးဖြူ



ပင်ကုအိမ်ဝန်သင်ခြင်း

ကျေးဇူး - - သန့်စင်ခါးတော  
ကျေးဇူးအုပ်စု - သန့်စင်ခါးတော

ဖို.နယ် - ပျော်ဘွယ်  
ရက်စွဲ - ၆ . ၁၁ . ၁၉

အမျိုးသားကစွဲ

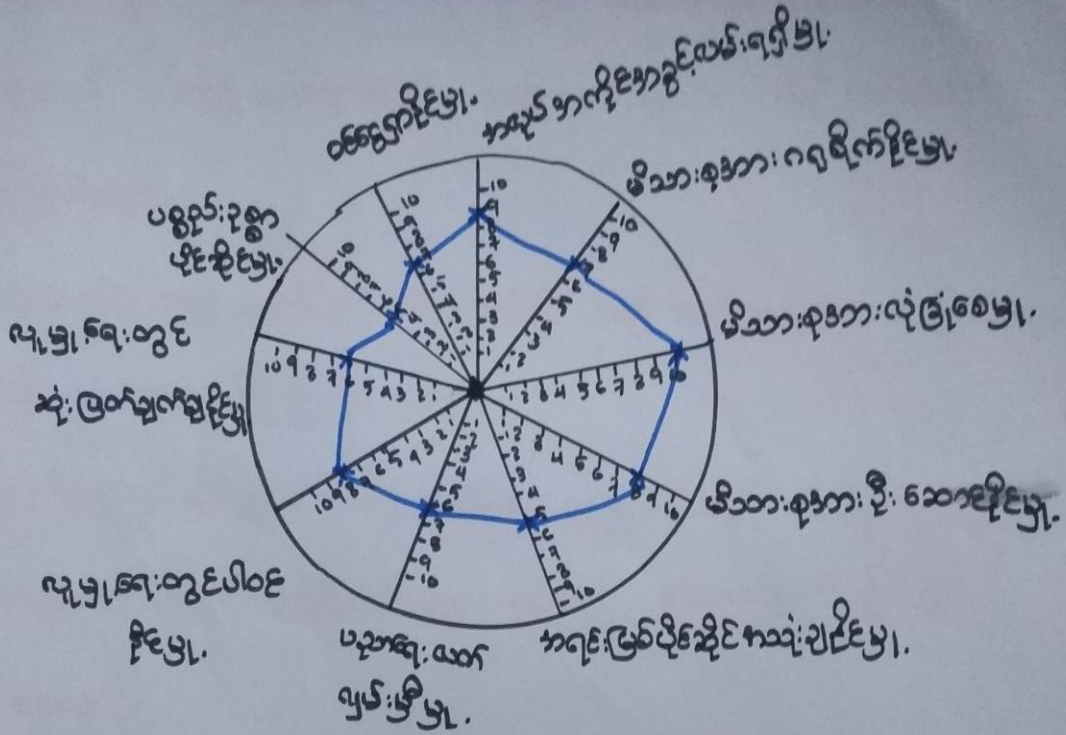

ဦးဆောင်ဆွေးနွေးသူ - ဦးမောင်သန်း

အချိန် - ၁၂ : ၀၀

ပါဝင်ဆောင်ရွက်သူ - ကျား ၁၀၇

နေရာ - ဦးစံသိန်းနေအိမ်

မှတ်တမ်းတင်သူ - ဒေါ်အေးအေးဖြူ





၇။ ကျေးရွာ၏ မျက်မှန်းချက် (၄)နှစ်စာ ကျေးရွာဖွံ့ဖြိုးရေးအစီအစဉ်

ကျေးရွာ သနပ်ခါးတော ကျေးရွာအုပ်စု-သနပ်ခါးတော		အမျိုးသမီးအဖွဲ့	ဦးနှုန်း-ပျော်ဘွယ် ရက်စွဲ - ၆.၁၁.၁၉
အခက်ခဲ ပြဿနာများ	မျှော်မှန်းချက် ( နောင် ၅ နှစ် )	ဖွံ့ဖြိုး တိုးတက်ရေးလုပ်ငန်းများ	
<ul style="list-style-type: none"> <li>- ရွာတွင်းလမ်းများ မိုးရာသီ သွားလာရ ခက်ခဲခြင်း</li> <li>- ကျွန်းစာရေး ဆေးပေးခန်းမရှိသော ကြောင့် ဆေးကုသမှု မရဘဲ ခက်ခဲခြင်း</li> <li>- ရေချို မလုံလောက်သော အခက်ခဲရှိ</li> <li>- စာသင်ကျောင်း ဆောင် ဗဟိုအောက် စာအခန်းအခန်းရှိ</li> <li>- မိုးရေလျှောင့်ကန် ဖြူဖြူရန်အခက်ခဲ ခြင်း</li> <li>- ဆရာ၊ ဆရာမ ဗဟိုအောက်စာအခန်းရှိ</li> <li>- မိမိတွင်း မြို့လုပ်ငန်းများ အခက်ခဲခြင်း</li> <li>- မွေးမြူရေးလုပ်ငန်းများ အခက်ခဲခြင်း</li> <li>- စိုက်ပျိုးရေး မျိုးကောင်း မျိုးသန့် များ အခက်ခဲခြင်း</li> </ul>	<ul style="list-style-type: none"> <li>- ရွာတွင်းလမ်းများ ကျန်းမာရေး သွားလာ ကောင်းမွန် စေချင်ပါသည်။</li> <li>- ကျန်းမာရေး ဆေးပေး ခန်းရှိချင် ပါသည်။</li> <li>- ရေချိုပေါများစွာ ရရှိစေချင်ပါ သည်။</li> <li>- စာသင်ကျောင်း ဆောင် ဗဟိုအောက် စေချင် ပါသည်။</li> <li>- မိုးရေလျှောင့်ကန်ကောင်း မွန်မွန်ရှိစေ ချင်ပါသည်။</li> <li>- ဆရာ၊ ဆရာမ ဗဟိုအောက်စေချင်စေပါ သည်။</li> <li>- မိမိ တွင်းက သက်မွေး ဝမ်း ကြောင်း လုပ်ငန်းရှိချင်ပါသည်။</li> <li>- မွေးမြူရေး လုပ်ငန်း ရှိချင်ပါသည်။</li> <li>- စိုက်ပျိုးရေး မျိုးကောင်း မျိုးသန့် ရရှိပါစေ</li> </ul>	<ul style="list-style-type: none"> <li>- ရွာတွင်း ကျောက်ကျောက်ဖြူလမ်း ဆင်းခြင်း</li> <li>- ကျန်းမာရေး ဆေးပေး ခန်း</li> <li>- ရေချိုတွင်း ၁ ရေစင်၊ ရေပိုက်</li> <li>- စာသင်ကျောင်း ဆောင် ဗဟိုအောက်</li> <li>- မိုးရေလျှောင့်ကန် ဖြူဖြူခြင်း</li> <li>- ဆရာ၊ ဆရာမ</li> <li>- မိမိတွင်း က သက်မွေး ဝမ်း ကြောင်း လုပ်ငန်း</li> <li>- မွေးမြူရေး လုပ်ငန်း</li> <li>- မျိုးကောင်း မျိုး သန့်</li> </ul>	

ကျေးရွာ သနပ်ခါးတော ကျေးရွာအုပ်စု-သနပ်ခါးတော		အမျိုးသားအဖွဲ့	ဦးနှုန်း-ပျော်ဘွယ် ရက်စွဲ - ၆.၁၁.၁၉
အခက်ခဲ ပြဿနာများ	မျှော်မှန်းချက် ( နောင် ၅ နှစ် )	ဖွံ့ဖြိုး တိုးတက်ရေးလုပ်ငန်းများ	
<ul style="list-style-type: none"> <li>- ရွာတွင်းလမ်းများ မိုးရာသီတွင် သွားလာ ရခက်ခဲခြင်း</li> <li>- မြို့နယ်အလယ်ဆေးပေးခန်း ကျန်းမာရေး ကုသမှု အခက်ခဲရှိခြင်း</li> <li>- သောက်သုံးရေ-ရေချို ရရှိမှုနည်းပါး</li> <li>- မိုးရေလျှောင့်ကန် ဖြူဖြူရန်အခက်ခဲ ရှိခြင်း</li> <li>- မွေးမြူရေးလုပ်ငန်းများ က တွက် အခက်ခဲရှိခြင်း</li> <li>- စိုက်ပျိုးရေး က တွက် မျိုးကောင်း မျိုးသန့် များ အခက်ခဲရှိခြင်း</li> </ul>	<ul style="list-style-type: none"> <li>- ရွာတွင်းလမ်းများ ကျန်းမာရေး သွားလာ ကောင်းမွန် စေချင်ပါသည်</li> <li>- ကျေးလက် ကျန်းမာရေး ဌာန ရှိစေချင်ပါသည်။</li> <li>- သောက်သုံးရေ ရေချိုပေါများစွာ ရစေချင်ပါသည်။</li> <li>- မိုးရေလျှောင့်ကန် ဖြူဖြူ ဖြိုး ကောင်း မွန်စေချင် ပါသည်။</li> <li>- မွေး မြူရေး လုပ်ငန်း များ ရှိစေ ချင်ပါသည်။</li> <li>- စိုက်ပျိုးရေး မျိုး ကောင်း မျိုးသန့် ရှိ ချင်ပါသည်။</li> </ul>	<ul style="list-style-type: none"> <li>- ရွာတွင်းလမ်း ကျောက်ကျောက်ဖြူ ဆင်း ခြင်း</li> <li>- ကျေးလက်ဆေးပေးခန်း</li> <li>- ရေချို ရေတွင်း ၁ ရေစင်</li> <li>- မိုးရေလျှောင့်ကန်</li> <li>- မွေးမြူရေးလုပ်ငန်း</li> <li>- စိုက်ပျိုးရေး မျိုးကောင်း မျိုး သန့်</li> </ul>	





ဦးစားပေးကဆင့်သက်ပြတ်ခြင်း

ကျေးရွာ - သာပင်ခါးဂေက

ဒဂုံနယ် - ပျော်ဘွယ်

ကျေးရွာအုပ်စု - သာပင်ခါးကော

ရက်စွဲ - ၆.၁၁.၁၉

စဉ်	ဖွဲ့ ဖြိုး တိုးတက်ရေး ယူငွေ များ	စာအုပ်ပြုစုသူ	မိခံ၏ ကိစ္စ
၁။	စာအုပ်အရောင်း ပြုပြင်ခြင်း	ကျား + မ	၈
၂။	ရွာတွင်း လမ်း ကုတ်တောင် ကျခြင်း	ကျား + မ	၃၀
၃။	နိဗ္ဗာန်လမ်း	ကျား + မ	၈
၄။	ဘက်စုံ သုံး ဆုံးမ	ကျား + မ	-
၅။	စာအုပ်အရောင်း ဖြန့်ချိရေး ရုံး	ကျား + မ	-
၆။	အုပ်ချုပ်ရေး ဘဏ်	ကျား	-
၇။	စက်မှုပညာပေးရေး	မ	-
၈။	စက်ပြင်စင်ရေး	ကျား + မ	-
၉။	စိုက်ပျိုးရေး ဖွဲ့စည်းရေး ဘဏ်	ကျား + မ	-
၁၀။	ဒဂုံတွင်း အသက်မွေး ဖွဲ့စည်းရေး	မ	-



၆။ ကော်မတီဝင်များရွေးချယ်ခြင်းနှင့်ကျေးရွာဖွံ့ဖြိုးရေးအစီအစဉ်ဆောင်ရွက်မှုမှတ်တမ်းဓါတ်ပုံများ



စီမံကိန်းမိတ်ဆက်အစည်းအဝေး မှတ်တမ်းဓါတ်ပုံ



စီမံကိန်းမိတ်ဆက်အစည်းအဝေး မှတ်တမ်းဓါတ်ပုံ



အမျိုးသမီးများပင့်ကူအိမ်ကွန်ယက်ရေးဆွဲနေစဉ် မှတ်တမ်းဓာတ်ပုံ



ကျေးရွာဖွံ့ဖြိုးရေးဦးစားပေးမဲပေးရန်တန်းစီနေကြစဉ်



ကျေးရွာလုပ်ငန်းခွဲအတွက်အခက်အခဲများဖော်ထုတ်ဆွေးနွေးစဉ်



၇။ ကော်မတီဝင်များစာရင်း

ကျေးရွာပိတ်ကိန်း အထောက်အကူပြု ကော်မတီဝင် စာရင်းများ			
ကျေးရွာ - သနပ်ခါးတော			ဆုတ်စု - သနပ်ခါးတော
ရက်	အမည်	ကျား/မ	ရာထူး
၁	ဒေါ်စု	မ	စေတနာ့ဝန်ထမ်း
၂	ဒေါ်သန်းလေး / သွန်း	ကျား	စေတနာ့ဝန်ထမ်း
၃	ဒေါ်သန်းလင်း	ကျား	စီ၊ထောက်ပံ့မှုဌာန
၄	ဒေါ်ခင်ဖြူ	မ	စီ၊ထောက်ပံ့မှုဌာန
၅	ဒေါ်နီလင်း	ကျား	ဝယ်ယူရေးဌာန
၆	ဒေါ်ခင်လင်း	ကျား	ဝယ်ယူရေး
၇	ဒေါ်နီနီဝင်း	မ	ဝယ်ယူရေး
၈	ဒေါ်ခင်ဖြူ	ကျား	လှုပ်ပတ်ကိန်းသိမ်းရေး
၉	ဒေါ်ဖြူလွင်	မ	လှုပ်ပတ်ကိန်းသိမ်းရေး
၁၀	ဒေါ်လှလှ	မ	လှုပ်ပတ်ကိန်းသိမ်းရေး
၁၁	ဒေါ်သန်း	ကျား	ငွေစာရင်းကိုင်
၁၂	ဒေါ်သန်းတင်	မ	ဆောင်ကြည့်ကြီးကြပ်ရေး
၁၃	ဒေါ်လှစိ	မ	ဆောင်ကြည့်ကြီးကြပ်ရေး
၁၄	ဒေါ်မောင်သန်း	ကျား	ဆောင်ကြည့်ကြီးကြပ်ရေး
၁၅	ဒေါ်ညွန့်ခင်	မ	ဝေဖန်အဖြေပြု
၁၆	ဒေါ်စုဝင်းစံ	ကျား	ဝေဖန်အဖြေပြု
၁၇			
၁၈			
၁၉			
၂၀			
၂၁			
၂၂			
၂၃			
၂၄			
၂၅			
၂၆			
၂၇			
၂၈			



၈။ ကျေးရွာအခြေခံအချက်အလက်များ (ပုံစံ-၁)

စီမံကိန်း ပထမနှစ် စက်ဝန်း

ပုံစံ - ၈ - ၁ ကျေးရွာအခြေခံအချက်အလက်များ (Form PC 1)

လမ်းညွှန်ချက်၊ ကျေးရွာတစ်ရွာသို့ ပထမဆုံးပိတ်ဆက်ခရီး သွားရောက်သောအခါ လူထုစည်းရုံးရေးမှူးသည် ကျေးရွာခေါင်းဆောင်များအား ကျေးရွာအချက်အလက်များကို မေတ္တာရပ်ခံ၍ တောင်းခံရသည်။ ဤအချက်အလက်များကို စီမံကိန်းပိတ်ဆက်အစည်းဝေးပတ်ဝင်ပီတောင်းခံရမည်။ စီမံကိန်းပိတ်ဆက်အစည်းဝေးတွင် လူထုစည်းရုံးရေးမှူးသည် ဤအချက်အလက်များအား စစ်ဆေးပြီး မှန်ကန်အောင်ပြုလုပ်ရမည်။ ပြီးနောက်တွင် လူထုစည်းရုံးရေးမှူးမှ သတင်းအချက်အလက်ထိသို့ Tablets မှ တဆင့် ပြည့်သွင်းရမည်။

ကျေးရွာခေါင်းဆောင် အမည် <b>ဦးဝင်းဇော်</b>	ကျေးရွာခေါင်းဆောင်၏ ဝန်ထုတ် <b>၀၄-၇၇၆၇၈၂၅၂၀</b>	လူထုစည်းရုံးရေးမှူး၏ အမည် <b>ဒေါ်ခင်မာအောင်</b>
ပြည်နယ်တိုင်းဒေသကြီး <b>ဗဟိုပြုနယ် - ဓမ္မစံကျွန်း</b> ကျေးရွာအုပ်စု <b>သယံဇာတ</b> ၊ ကျေးရွာ <b>သုတေသန</b> ။		

က။ လူဦးရေ

လူမျိုးစု	အိမ်ထောင်စုအရေအတွက်	ကိုးကွယ်သည့်ဘာသာ	အိမ်ထောင်စုအရေအတွက်
လူမျိုးစု (၁) <b>မိမိ</b>	<b>၁၇၂</b>	ဘာသာ (၁) <b>ဗုဒ္ဓ</b>	<b>၁၇၂</b>
လူမျိုးစု (၂) -----		ဘာသာ (၂) -----	
လူမျိုးစု (၃) -----		ဘာသာ (၃) -----	
လူမျိုးစုစရာ -----		ဘာသာစရာ -----	
အခြား	အရေအတွက်		
မသန်စွမ်းသူများ	<b>၁၇</b>		
သက်ကြီးရွယ်အိုများ (၆၅ နှစ် နှင့် အထက်)	<b>၄၀</b>		
စစ်ဘေးရှောင်			

	အမျိုးသား (အရေအတွက်)	အမျိုးသမီး (အရေအတွက်)
လူဦးရေ	<b>၃၃၁</b>	<b>၄၁၇</b>
လူမျိုးစု (၁) -----		
လူမျိုးစု (၂) -----		
လူမျိုးစု (၃) -----		
အခြား		
အိမ်ထောင်စုဦးစီး	<b>၁၃၆</b>	<b>၉၅</b>

(ခ) အခြေခံအတောက်အဆုံ အသုံးအဆောင်များ

စာသင်ကျောင်း ✓	အမှတ် ခြံမပါ	ကျန်းမာရေး ✓	အမှတ် ခြံမပါ	ဘာသာရေး အဆောက် အအုံများ ✓	အမှတ် ခြံမပါ
----------------	-----------------	--------------	-----------------	------------------------------	-----------------





(ဆ) ပတ်ဝန်းကျင်ဆိုင်ရာ သဘာဝဘေးအန္တရာယ်

ဤကျေးရွာတွင် ရေကြီးခြင်းကဲ့သို့ သဘာဝဘေးအန္တရာယ်ကျရောက်မှုခြင်း ရှိပါသလား။

မရှိပါ

ရှိပါသည်

ရှိလျှင်ဖော်ပြပါ နှစ်စဉ် ရေကြီးခြင်း

(ဇ) ကျေးရွာတွင် ခွဲစည်းထားသော အဖွဲ့အစည်းများ

လူထုပဟိုပြုစီမံကိန်းမတိုင်မီ ဤကျေးရွာတွင် ကျေးရွာဖွံ့ဖြိုးရေးအတွက် အစိုးရ (သို့) ရွာသားများကိုယ်တိုင် (သို့) စီမံကိန်းတစ်ခုခုမှ ခွဲစည်းထားသည့် အဖွဲ့အစည်းများရှိပါသလား။

(၁) အသိုက်အုံ့အုံ့အဖွဲ့ (၄) စီးပွားရေးအဖွဲ့

(၂) ကျေးရွာအဖွဲ့ (၅) စီမံကိန်းအဖွဲ့

(၃) အသိုက်အုံ့အဖွဲ့

(၈) အထွေထွေအုပ်ချုပ်ရေး ဦးစီးဌာန (GAD) မှ မှတ်တမ်းတင်ထားခြင်း

ဤကျေးရွာသည် အထွေထွေအုပ်ချုပ်ရေး ဦးစီးဌာန (GAD) မှ မှတ်တမ်းတင်ထားမှု ရှိပါသလား။

မရှိပါ

ရှိပါသည်

ကျေးရွာခေါင်းဆောင်

အမည်

ဦးဝင်းမောင်

လက်မှတ်

[Signature] နေ့စွဲ ၂၆.၁၂.၂၀၁၇

လူထုစည်းရုံးရေးမှူး

အမည်

ဒေါ်ခင်အေး

လက်မှတ်

[Signature] နေ့စွဲ ၂၆.၁၂.၂၀၁၇

စီမံကိန်း ဒုတိယနှစ် စက်ဝန်း





ပုံစံ - ၈ - ၁ ကျေးရွာအခြေခံအချက်အလက်များ (Form PC 1)

လယ်ဥက္ကဋ္ဌများ၊ ကျေးရွာတစ်ရွာသို့ ပထမဆုံးဆက်ဆံရေး သွားရောက်သောအခါ လူထုစည်းရုံးရေးမှူးသည် ကျေးရွာ ခေါင်းဆောင်များအား ကျေးရွာအချက်အလက်များကို မေတ္တာရပ်ခံ၍ တောင်းခံရသည်။ ဤအချက်အလက်များကို စီမံကိန်း မိတ်ဆက်အစည်းအဝေးတိုင်ပင်တောင်းခံရသည်။ စီမံကိန်းမိတ်ဆက်အစည်းအဝေးတွင် လူထုစည်းရုံးရေးမှူးသည် ဤအချက်အလက် များအား ခပ်မော့ပြီး မှန်ကန်အောင်ပြုလုပ်ရမည်၊ ဤနောက်တွင် လူထုစည်းရုံးရေးမှူးမှ သတင်းအချက်အလက်ထိသို့ Tablets မှ တဆင့် ဖြည့်သွင်းရမည်။

ကျေးရွာခေါင်းဆောင် အမည် ဦး ဦး ငါးစင်	ကျေးရွာခေါင်းဆောင်၏ ဝန်နံပါတ် ၀၅ - ၇၅၆ ၇ ၈၇၅၂၀	လူထုစည်းရုံးရေးမှူး၏ အမည် ခေါ်အောင်
ပြည်ပေါက်ရင်းစာရင်းကို ရွာထဲ	မြို့နယ် ပျော်စူးလှ	ကျေးရွာအုပ်စု ကျေးရွာ ပျော်စူး၊ ၆၀၈

လူမျိုးစု	အိမ်ထောင်စုအရေအတွက်	ကိုးကွယ်သည့်ဘာသာ	အိမ်ထောင်စုအရေအတွက်
လူမျိုးစု (၁) မြန်မာ	၅၈၅	ဘာသာ (၁) မြန်မာ	၅၈၅
လူမျိုးစု (၂) -----		ဘာသာ (၂) -----	
လူမျိုးစု (၃) -----		ဘာသာ (၃) -----	
လူမျိုးစုစရာ ----- အခြား		ဘာသာစရာ -----	
	အရေအတွက်		
မသန်လွန်းသူများ	၁၇		
သက်ကြီးရွယ်အိုများ (၆၅ နှစ် နှင့် အထက်)	၄၀		
စီမံအစုစု			

	အမျိုးသား (အရေအတွက်)	အမျိုးသမီး (အရေအတွက်)
လူဦးရေ	၃၂၇	၄၀၄
လူမျိုးစု (၁) -----		
လူမျိုးစု (၂) -----		
လူမျိုးစု (၃) -----		
အခြား		
အိမ်ထောင်စုစု	၁၄၄	၃၇

(ခ) အခြေခံအဆောက်အအုံ အသုံးအဆောင်များ

စာသင်ကျောင်း	အမှတ် ခြံစံပါ	ကျန်မာရေး	အမှတ် ခြံစံပါ	ဘာသာရေး အဆောက် အအုံများ	အမှတ် ခြံစံပါ
--------------	------------------	-----------	------------------	----------------------------	------------------



အထက်တန်းကျောင်း	<input type="checkbox"/>	ဆေးရုံ	<input type="checkbox"/>	ဇေတီ	<input checked="" type="checkbox"/>
အလယ်တန်းကျောင်း	<input type="checkbox"/>	ကျန်းမာရေးဌာန	<input checked="" type="checkbox"/>	ဘုန်းကြီးကျောင်း	<input checked="" type="checkbox"/>
မူလတန်းကျောင်း	<input checked="" type="checkbox"/>	ကျန်းမာရေးဌာနခွဲ	<input type="checkbox"/>	ဟိန္ဒူဘုရားကျောင်း	<input type="checkbox"/>
မူကြိုကျောင်း	<input type="checkbox"/>	ဆေးပေးခန်း	<input checked="" type="checkbox"/>	ခရစ်ယာန်ကျောင်း	<input type="checkbox"/>
အခြား	<input type="checkbox"/>	အခြား	<input type="checkbox"/>	ဗလီ	<input type="checkbox"/>
				အခြား	<input type="checkbox"/>
မှတ်ချက်		မှတ်ချက်		မှတ်ချက်	

(ဂ) ကျွမ်းကျင်သူများမှတ်တမ်း (ကျေးရွာတွင်နေထိုင်သော သို့မဟုတ် တခြားရွာမှလာရောက်သော ကျွမ်းကျင်သူများ)

	(၁) စာသင်ကျောင်း		(၂) ကျန်းမာရေး			(၃) လက်မှုပညာရှင်		
	ရွာတွင်နေထိုင်သူ	အခြားရွာမှလာသူ		ရွာတွင်နေထိုင်သူ	အခြားရွာမှလာသူ		ရွာတွင်နေထိုင်သူ	အခြားရွာမှလာသူ
မူလတန်းပြဆရာ/မ	<input type="checkbox"/>	<input checked="" type="checkbox"/>	ဆရာဝန်	<input type="checkbox"/>	<input checked="" type="checkbox"/>	လက်သမား	<input checked="" type="checkbox"/>	<input checked="" type="checkbox"/>
အထက်တန်းပြဆရာ/မ	<input type="checkbox"/>	<input type="checkbox"/>	လက်ထောက်ကျန်းမာရေးမှူး	<input type="checkbox"/>	<input type="checkbox"/>	ပန်းရုံ	<input checked="" type="checkbox"/>	<input checked="" type="checkbox"/>
အလယ်တန်းပြဆရာ/မ	<input type="checkbox"/>	<input type="checkbox"/>	အမျိုးသမီးကျန်းမာရေးဆရာမ	<input type="checkbox"/>	<input checked="" type="checkbox"/>	လှုပ်စစ်ကျွမ်းကျင်ပီးသမား	<input checked="" type="checkbox"/>	<input type="checkbox"/>
မူကြိုဆရာ/မ	<input type="checkbox"/>	<input type="checkbox"/>	သားဖွားဆရာမ	<input type="checkbox"/>	<input checked="" type="checkbox"/>	ရေပိုက်သွယ်သူ	<input type="checkbox"/>	<input checked="" type="checkbox"/>
အခြား	<input type="checkbox"/>	<input type="checkbox"/>	ပြည်သူ့ကျန်းမာရေးလုပ်သား	<input type="checkbox"/>	<input type="checkbox"/>	ကော်ပြင်ဆရာ	<input checked="" type="checkbox"/>	<input type="checkbox"/>
မှတ်ချက်			မှတ်ချက်			မှတ်ချက်		

(ဃ) ကျေးရွာသို့ ရောက်ရှိနိုင်သည့် လမ်းအခြေအနေ / ကျေးရွာတစ်ရွာသည် ၎င်း၏ ကျေးရွာအုပ်စုနှင့် ဆက်သွယ်ထားသော လမ်းအခြေအနေ (အောက်ပါတို့ကို ဝိုင်းပါ)

ကျောက်ကြမ်းလမ်း      ကတ္တရာလမ်း     ကွန်ကရစ်လမ်း     မော်တော်ဆိုင်ကယ်လမ်း  
 ကျောက်စင်းလမ်း     မြေသားလမ်း     လူသွားလမ်း     အခြား ကျေးရွာခြေခံ သို့

(င) ကျေးရွာဖွံ့ဖြိုးမှုစီမံချက်

- (၁) လူထုတော်ပြုစီမံကိန်းမစတင်မီ ဤကျေးရွာတွင်ကျေးရွာဖွံ့ဖြိုးမှု စီမံချက်ရှိခဲ့ပါသလား? ဝိုင်းပါ  
ရှိပါသည်/မရှိပါ/မသိပါ
- (၂) ရှိခဲ့ပါလျှင် ဤစီမံချက်ကို မည်သည့် ခုနှစ်တွင်ပြင်ဆင်ခဲ့ပါသနည်း? နှစ်-----/မသိပါ
- (၃) ဤစီမံချက်ကို ဖြိုးနယ်မှအတည်ပြုခဲ့ပါသလား? ပြုခဲ့ပါသည်/မပြုခဲ့ပါ /မသိပါ

(စ) ဝေဖန်အကွာအဝေး

- (၁) ဤကျေးရွာ၏တော်မူ ၎င်းကျေးရွာအုပ်စု၏တော်မူ ခရီးမိုင်မည်မျှကွာဝေးသနည်း? မိုင်-----/မသိပါ
- (၂) ဤကျေးရွာမှ ၎င်းကျေးရွာအုပ်စု၏တော်မူ သွားလာရာတွင်ကြာမြင့်သည့်အချိန်။

ခြောက်သွေ့ရာသီတွင်ကြာချိန် ၂၀ မိနစ်     တော်လာရှိ မော်တော်ဆိုင်ကယ်/ခြေလှင်/လား/မော်တော်ဘုတ်/  
 အခြား -----  
 မိုးရာသီတွင်ကြာချိန် ၂၀ မိနစ်     တော်လာရှိ မော်တော်ဆိုင်ကယ်/ခြေလှင်/လား/မော်တော်ဘုတ်/  
 အခြား -----



(ခ) ပတ်ဝန်းကျင်ဆိုင်ရာ သဘာဝဘေးအန္တရာယ်

ဤကျေးရွာတွင် ဖြေကြီးခြင်းကဲ့သို့ သဘာဝဘေးအန္တရာယ်ကူးရောက်မှုဖြင့် ရှိပါသလား။

မရှိပါ မှ ရှိပါသည် ရှိလျှင်ဖော်ပြပါ လေထုညစ်ညမ်းခြင်း

(ဓ) ကျေးရွာတွင် ခွဲစဉ်းထားသော အဖွဲ့အစည်းများ

လူထုထုတ်ပြန်မိန့်ခင်းမတိုင်မီ ဤကျေးရွာတွင် ကျေးရွာဖွံ့ဖြိုးရေးအတွက် အစိုးရ (သို့) ရွာသားများကိုယ်တိုင်(သို့) စီမံကိန်းတင်စာမှ ခွဲစဉ်းထားသည့် အဖွဲ့အစည်းများရှိပါသလား။

(၁) ရွာဖွံ့ဖြိုးရေးအဖွဲ့၊ ကျေးဇူးတင်မှုအဖွဲ့၊ စီမံကိန်းတင်စာအဖွဲ့၊ အဖွဲ့အစည်း

(၂) ရွာဖွံ့ဖြိုးရေးအဖွဲ့၊ စီမံကိန်းတင်စာအဖွဲ့

(ဂ) အထွေထွေအုပ်ချုပ်ရေး ဦးစီးဌာန (GAD) မှ မှတ်တမ်းတင်ထားခြင်း

ဤကျေးရွာသည် အထွေထွေအုပ်ချုပ်ရေး ဦးစီးဌာန (GAD) မှ မှတ်တမ်းတင်ထားမှု ရှိပါသလား။

မရှိပါ မှ ရှိပါသည်

ကျေးရွာခေါင်းဆောင်

အမည် ဦးဦးလှော်

လက်မှတ် [Signature] ဝေ.ရံ 5.12.17

လူထုစည်းရုံးရေးမှူး

အမည် ဒေါ်ဂွေအိ

လက်မှတ် [Signature] ဝေ.ရံ 5.12.17



**စီမံကိန်း တာဝန်ယူနှစ် စက်ဝန်း**

ပုံစံ - စ - ခ ကျေးရွာအခြေခံအချက်အလက်များ (Form PC 1)

လယ်ဥယျာဉ်များ၊ ကျေးရွာတစ်ရွာသို့ ပထမဆုံးမိတ်ဆက်ခရီး သွားရောက်သောအခါ လူထုစည်းရုံးရေးမှူးသည် ကျေးရွာခေါင်းဆောင်များအား ကျေးရွာအချက်အလက်များကို မေတ္တာရပ်ခံ၍ တောင်းခံရသည်။ ဤအချက်အလက်များကို စီမံကိန်းမိတ်ဆက်အစည်းဝေးမတိုင်မီတောင်းခံရမည်။ စီမံကိန်းမိတ်ဆက်အစည်းဝေးတွင် လူထုစည်းရုံးရေးမှူးသည် ဤအချက်အလက်များအား စစ်ဆေးပြီး မှန်ကန်အောင်ပြုလုပ်ရမည်။ ပြီးနောက်တွင် လူထုစည်းရုံးရေးမှူးမှ သတင်းအချက်အလက်ထံသို့ Tablets မှ တာဆင့် ပြည့်သွင်းရမည်။

ကျေးရွာခေါင်းဆောင် အမည် ဦးစံသိန်း	ကျေးရွာခေါင်းဆောင်၏ ဖုန်းနံပါတ် ၀၇ - ၇၆၅၅၃၉၇၇၇	လူထုစည်းရုံးရေးမှူး၏ အမည် ဒေါ်စောအေး ဖြင့်
ပြည်နယ်/တိုင်းဒေသကြီး ဗဟိုလေး	မြို့နယ် လျှောက်ပင်	ကျေးရွာအုပ်စု ခန့်ပင်လေး

လူဦးရေ	အိမ်ထောင်စုအရေအတွက်	ကိုးကွယ်သည့်ဘာသာ	အိမ်ထောင်စုအရေအတွက်
လူမျိုးစု (၁) -----	၁၇၆	ဘာသာ (၁) -----	၁၇၆
လူမျိုးစု (၂) -----		ဘာသာ (၂) -----	
လူမျိုးစု (၃) -----		ဘာသာ (၃) -----	
လူမျိုးစုရော ----- အခြား		ဘာသာရော -----	
	အရေအတွက်		
မသန်စွမ်းသူများ	၅		
သက်ကြီးရွယ်အိုများ (၆၅ နှစ် နှင့် အထက်)			
စစ်ဘေးရှောင်			

	အမျိုးသား (အရေအတွက်)	အမျိုးသမီး (အရေအတွက်)
လူဦးရေ		
လူမျိုးစု (၁) -----	၃၅၃	၄၄၂
လူမျိုးစု (၂) -----		
လူမျိုးစု (၃) -----		
အခြား		
အိမ်ထောင်စုဦးစီး	၁၄၀	၃၅

(ခ) အခြေခံအဆောက်အအုံ အသုံးအဆောင်များ

စာသင်ကျောင်း	အမှတ် ခြံပါ	ကျန်းမာရေး	အမှတ် ခြံပါ	ဘာသာရေး အဆောက် အအုံများ	အမှတ် ခြံပါ
မူကြိုကျောင်း	<input type="checkbox"/>	တိုက်နယ်ဆေးရုံ	<input type="checkbox"/>	စေတီ	<input checked="" type="checkbox"/>





အခြား -----

(က) ပတ်ဝန်းကျင်ဆိုင်ရာ သဘာဝပတ်ဝန်းကျင်  
 ဤကျေးရွာတွင် များစွာဖြစ်လာသည့် သဘာဝပတ်ဝန်းကျင်ကျဆုံးခြင်း ရှိပါသလား။  
 ဖန်၊ ပုံ၊ ရှိပါသည် ရှိလျှင်မေးမြန်းပါ။ ----- ၂၀၁၆ ခုနှစ် ဖယ်ပြင် ထုတ်ပြန်ခြင်း စာတမ်းတွင်  
 (ခ) ကျေးရွာတွင် ဖွဲ့စည်းထားသော အဖွဲ့အစည်းများ  
 များစွာ ဖွဲ့စည်းပေးနိုင်ခဲ့ပါသလား။ ဤကျေးရွာတွင် ကျေးရွာဖွံ့ဖြိုးရေးအတွက် အစိုးရ (သို့) ရွာသားများကိုင်တွင် (သို့) စီမံကိန်းတစ်ခုခုမှ  
 ဖွဲ့စည်းထားသည့် အဖွဲ့အစည်းများရှိပါသလား။

(၁) ----- လူငယ်အဖွဲ့  
 (၂) -----

(ဂ) အထွေထွေအုပ်ချုပ်ရေး ဦးစီးဌာန (GAD) မှ မှတ်တမ်းတင်ထားခြင်း  
 ဤကျေးရွာသည် အထွေထွေအုပ်ချုပ်ရေး ဦးစီးဌာန (GAD) မှ မှတ်တမ်းတင်ထားမှု ရှိပါသလား။  
 ဖန်၊ ပုံ၊ ရှိပါသည်

ကျေးရွာခေါင်းဆောင်

အမည် ဦးစံသိန်း

လက်မှတ် ----- ဇန. ၁၅.၁၀.၁၈

လူထုစည်းရုံးရေးမှူး

အမည် ဒေါ်ဒေါ်အေးဖြူ

လက်မှတ် ----- ဇန. ၈ ၁၅.၁၀.၁၈



စတုတ္ထနှစ်စက်ဝန်း

ပုံစံ - ၈ - ၁ ကျေးရွာစစ်ဆေးရေး မျက်စာလက်များ (Form PC 1)

လက်ညှိုးမှတ်၊ ကျေးရွာတစ်ရွာသို့ ပထမဆုံးစိတ်ဆေး ဝါးပေးသွားရောက်သောအခါ လူထုစည်းရုံးရေးမှူးသည် ကျေးရွာခေါင်းစောင်းများအားကျေးရွာအတွက်အလက်များကိုပေးပို့ရာ ရက်စွဲတောင်းခံရသည်။ ဤအတွက်အလက်များကိုစိမ့်တိုက်စိတ်ဆေး က်အစည်းစည်းပတ်စီတောင်းခံရမည်။ စိမ့်တိုက်စိတ်ဆေးခန်းတွင် လူထုစည်းရုံးရေးမှူးသည် ဤအတွက်အလက်များအား စစ်ဆေးပြီး မှန်ကန်အောင်ပြုလုပ်ရမည်။ ဤအတွက်တွင် လူထုစည်းရုံးရေးမှူးမှ သတင်းအချက်အလက်ထိပ်ပို့ Tablets မှ တဆင့် ပြုစုပေးရမည်။

ကျေးရွာခေါင်းစောင်း အမည် ဦးစံဝိနိုး	ကျေးရွာခေါင်းစောင်း၏ ဂုဏ်နံပါတ် ၀၇-၆၇၄၂၇၀၀၇၇	လူထုစည်းရုံးရေးမှူး၏အမည် ဒေါ်အေးအေးမြင့်
ပြည်နယ်၊တိုင်း၊ခရိုင်၊ မြို့နယ်	မြို့နယ် ကျောက်ခွယ်	ကျေးရွာအုပ်စု ဘရဟ္မာစိမ်းတော
		ကျေးရွာ ဘရဟ္မာစိမ်းတော

ကူး လူဦးရေ

လူမျိုးစု	အိမ်ထောင်စုအရေအတွက်	ကျား၊ ကွယ်သည်တို့သာသာ	အိမ်ထောင်စုအရေအတွက်
လူမျိုးစု (၁) ဗမာ	၁၇၆	ဘယ(၁) - ၂၇၆	၁၇၆
လူမျိုးစု (၂)		ဘယ(၂)	
လူမျိုးစု (၃)		ဘယ(၃)	
လူမျိုးစုများ		ဘယများ	
အခြား			
	အရေအတွက်		
မသန်စွမ်းသူများ	၅		
သတ်ကြီးရွယ်အိုများ (၆၅ နှစ် နှင့် အထက်)	၂၀		
စစ်ဘေးရှောင်			



	အမျိုးသား(အရေအတွက်)	အမျိုးသမီး(အရေအတွက်)	စုစုပေါင်းအရေအတွက်
လူဦးရေ			
လူမျိုးစု (၁).....	353	442	795
လူမျိုးစု (၂).....			
လူမျိုးစု (၃).....			
အခြား			
အိမ်ထောင်စဉ်းစီး	141	35	176

(၁)အခြေခံအဆောက်အအုံ အသုံးအစေ့စေ့များ

စာသင်ကျောင်း	အမှတ် ခြံမပါ	ဘုန်းမာစု	အမှတ် စင်ပါ	ဘာသာရေးအဆောက် အအုံများ	အမှတ် ခြံမပါ
အထက်တန်းကျောင်း	<input type="checkbox"/>	မောင်	<input type="checkbox"/>	စေတီ	<input checked="" type="checkbox"/>
အလယ်တန်းကျောင်း	<input type="checkbox"/>	ကျွန်း ၁ ရေဠာနု	<input type="checkbox"/>	ဘုန်းကြီးကျောင်း	<input checked="" type="checkbox"/>
မူလတန်းကျောင်း	<input checked="" type="checkbox"/>	ကျွန်း ၁ ရေဠာနု	<input type="checkbox"/>	ဟိန္ဒူဘုရားကျောင်း	<input type="checkbox"/>
မူကြိုကျောင်း	<input type="checkbox"/>	ဆေးပေးခန်း	<input type="checkbox"/>	ခရစ်ယာန်ကျောင်း	<input type="checkbox"/>
အခြား	<input type="checkbox"/>	အခြား	<input type="checkbox"/>	တပ်	<input type="checkbox"/>
				အခြား	<input type="checkbox"/>
မှတ်ချက်		မှတ်ချက်		မှတ်ချက်	





(ဂ) ကျွမ်းကျင်သူများမှတ်တမ်း (ကျေးရွာတွင်နေထိုင်သူ သို့မဟုတ် တခြားရွာမှလာစေ ပုဂံသောကျွမ်းကျင်သူများ)

(၁) ဟာသင်ကျောင်း			ကျွမ်းကျင်သူများ			(၂) လက်မှတ်ထောက်		
	ရွာတွင်နေထိုင်သူ	အခြားရွာမှလာသူ		ရွာတွင်နေထိုင်သူ	အခြားရွာမှလာသူ		ရွာတွင်နေထိုင်သူ	အခြားရွာမှလာသူ
ပုလဲတန်းပြစာရ/ပ	<input type="checkbox"/>	<input checked="" type="checkbox"/>	အဂဏန်း	<input type="checkbox"/>	<input type="checkbox"/>	လက်ထောက်	<input checked="" type="checkbox"/>	<input checked="" type="checkbox"/>
အထက်တန်းပြစာရ/ပ	<input type="checkbox"/>	<input type="checkbox"/>	လက်ထောက်ကျွမ်းကျင်သူများ	<input type="checkbox"/>	<input type="checkbox"/>	ပန်ချီ	<input checked="" type="checkbox"/>	<input checked="" type="checkbox"/>
လေ့လာရေးပြစာရ/ပ	<input type="checkbox"/>	<input type="checkbox"/>	အခြားကျွမ်းကျင်သူများ	<input type="checkbox"/>	<input type="checkbox"/>	လျှပ်စစ်ကျွမ်းကျင်ပညာရှင်	<input type="checkbox"/>	<input type="checkbox"/>
ပုဂံပြန်စာရ/ပ	<input type="checkbox"/>	<input type="checkbox"/>	ယခုရွာထဲမှ	<input type="checkbox"/>	<input checked="" type="checkbox"/>	ဓမ္မစိုက်ပျိုးရေး	<input checked="" type="checkbox"/>	<input type="checkbox"/>
အခြား	<input type="checkbox"/>	<input type="checkbox"/>	ပြည်သူ့ကျန်းမာရေးလုပ်သား	<input type="checkbox"/>	<input type="checkbox"/>	စက်ပြင်စရာ	<input checked="" type="checkbox"/>	<input checked="" type="checkbox"/>
မှတ်ချက်				မှတ်ချက်				မှတ်ချက်

(ဃ) ကျေးရွာသို့ ရောက်ရှိနိုင်သည့်လမ်းအခြေအနေ / ကျေးရွာထဲသို့ ရောက်ရှိရန် ဝေးကွာသောအခါ ဆက်သွယ်ထားသောလမ်းအခြေအနေ (အောက်ဖော်ပြပါ)

- ကျောက်ကြမ်းလမ်း
- ကျောက်ခင်းလမ်း
- တက္ကရာလမ်း
- မြေသားလမ်း
- တွန်းတင်ရင်း
- လှေသွားလမ်း
- မော်တော်ဆိုင်ကယ်လမ်း
- အခြား ကျောက်စုရင်းလမ်း

(င) ကျေးရွာပြန့်ပွားရေး

- (၁) လူထုပညာပြန့်ပွားရေးစီမံချက် ဤကျေးရွာတွင် ကျေးရွာပြန့်ပွားရေး စီမံချက်ရှိပါသလား?
  - (၂) ရှိပါလျှင် ဤစီမံချက်ကို မည်သည့် ဝန်ထုပ်တွင် စီမံပါသနည်း? ပိုင်ငံ
  - (၃) ဤစီမံချက်ကို ပြီးနယ်မှအတည်ပြုခဲ့ပါသလား? ရှိပါသည်/မရှိပါ/မသိပါ
  - နှစ်-----/မသိပါ
  - ပြုခဲ့ပါသည်/မပြုခဲ့ပါ/မသိပါ



(ခ) ဝေဖန်အကွာအဝေး

(၁) ဤကျေးရွာတစ်ဝဟိုမှ၎င်းကျေးရွာအုပ်စုတစ်ဝဟိုဒို့ထိ ဝေဖန်ပိုင်မည်မျှကွာဝေးသနည်း?

၅ မာလ  
ပိုင်-----/မယ်ပီ

(၂) ဤကျေးရွာမှ ၎င်းကျေးရွာအုပ်စုတစ်ဝဟိုထိကွာ လာရာတွင်ကြာမြင့်သည့်အချိန်၊

မြောက်သွေ့ ရာသီတွင်ကြာချိန်-----၂၀ မိနစ် ----- ဝေး တိလာ/ရို/မော်တော်ဆိုင်ကယ်/မြေလှုပ်/လား/မော်တော်ဆုတ်/  
အခြား -----

မိုးရာသီတွင်ကြာချိန်-----၃၅ မိနစ် ----- ဝေး တိလာ/ရို/မော်တော်ဆိုင်ကယ်/မြေလှုပ်/လား/မော်တော်ဆုတ်/  
အခြား -----

(ဆ) ပတ်ဝန်းကျင်ဆိုင်ရာသဘာဝဘေးအန္တရာယ်

ဤကျေးရွာတွင် ခြေကြီးခြင်းကဲ့သို့ သဘာဝဘေးအန္တရာယ် ဘူးရောက်ဖူးခြင်း ရှိပါသလား။

မရှိပါ  ရှိပါသည် ရှိလျှင် ဖော်ပြပါ-----၂၀၁၆ ခုနှစ် ငြင်းထန်စွာ တိုက်ပိတ် ဓာတ်ခွေကျခြင်း  
၂၁ ခုနှစ် ငြင်းထန်စွာ တိုက်ပိတ် ဓာတ်ခွေကျခြင်း

(ဇ) ကျေးရွာတွင် ခွဲစဉ်ထားသော အဖွဲ့အစည်းများ

လူထုဝဟိုမြို့ပိတ်ခန်းမတိုင်မီ ဤကျေးရွာတွင် ကျေးရွာဖွံ့ဖြိုးရေး အဖွဲ့အစည်း (သို့) ရွာသားများ (ကိုယ်တိုင်(သို့) စီမံကိန်းတစ်ခုခုမှ ခွဲစဉ်ထားသည့် အဖွဲ့အစည်းများ ရှိပါသလား။

- (၁) -----
- (၂) -----

(ဈ) အထွေထွေအုပ်ချုပ်ရေး ဦးစီးဌာန (GAD) မှ မှတ်တမ်းတင်ထားခြင်း

ဤကျေးရွာသည် အထွေထွေအုပ်ချုပ်ရေး ဦးစီးဌာန (GAD) မှ မှတ်တမ်းတင်ထားမှု ရှိပါသလား။

မရှိပါ  ရှိပါသည်

ကျေးရွာခေါင်းဆောင်

အမည် ဦး မဲထိန်  
လက်မှတ် ၁၃.၅ ၇.၁၀.၁၉

လူထုဝဟိုမှူးများ

အမည် ဒေါ်အေးအေးမြင့်  
လက်မှတ် ၁၃.၅ ၇.၁၁.၁၉





ဇယားအစီအစဉ် ရေးဆွဲခြင်း									
၆.၂။ ဝယ်ယူရေးအစီအစဉ် ရေးဆွဲခြင်း	၂၈.၆.၁၇	၂၈.၆.၁၇	၇၂	၃၉	၁၁၀	မမာ	၁၁၀		
၆.၃။ ဘဏ္ဍာရေးကုန်ကျမှု လျာထားအစီအစဉ် ရေးဆွဲခြင်း	၁၀.၇.၁၇	၁၀.၇.၁၇	၉	၆	၁၅	မမာ	၁၅		
၆.၄။ မြင်/ထိန်းအစီအစဉ် ရေးဆွဲခြင်း	၂၈.၆.၁၇	၂၈.၆.၁၇	၇၂	၃၉	၁၁၀	မမာ	၁၁၀		
၇။ စီမံကိန်းလုပ်ငန်းခွဲ တိုးတက်မှု စောင့်ကြည့်အစည်းအဝေး									
၇.၁။ အစည်းအဝေး ပထမအကြိမ်									
၇.၂။ အစည်းအဝေး ဒုတိယအကြိမ်									
၇.၃။ အစည်းအဝေး တတိယအကြိမ်									
၈။ စီမံကိန်းလုပ်ငန်းခွဲ အပြီးသတ်စစ်ဆေးခြင်းအစည်းအဝေး									
၉။ လူထုစစ်ဆေးပွဲအစည်းအဝေး	၃၁.၈.၁၇	၃၁.၈.၁၇	၅၄	၃၂	၈၆	မမာ	၈၆		



**စီမံကိန်း ဒုတိယနှစ် စက်ဝန်း**

ပုံစံ - ၈ - ၂ - စီမံကိန်းစက်ဝန်းအချိန်ဇယား (PC 2)

လမ်းညွှန်ချက်၊ သက်ဆိုင်ရာလူထုစည်းရုံးရေးမျိုး/လက်ထောက်နည်းယဉာကျန်မှုမှ စီမံကိန်းစက်ဝန်းအဆင့်တစ်ခုစီပြီးစီးတိုင်း ကျေးရွာနှင့် ကျေးရွာအုပ်စုအတွက် ဤပုံစံကို ဖြည့်သွင်းရမည်။	
စည်းရုံးရေးမျိုး/ဝန်ထမ်း အမည် - <b>ဒေါ်နန်းစုခင်အေး</b>	စက်ဝန်းအားအမှတ်ခြိမ်းပါ <input checked="" type="checkbox"/> စက်ဝန်း(၁) <input type="checkbox"/> စက်ဝန်း(၂) <input type="checkbox"/> စက်ဝန်း(၃)
နေ့စွဲ <b>၇.၃.၂၀၁၇</b>	<input type="checkbox"/> စက်ဝန်း (၄)
ပြည်နယ်/တိုင်း <b>မန္တလေး</b>	ကျေးရွာအုပ်စု <b>ဘနုဗဒါးတော</b> ကျေးရွာ <b>ဘနုဗဒါးတော</b>

စီမံကိန်းစတင်ရွက်မှုအဆင့်များ	နေ့စွဲ		အစည်းအဝေးတွင်တက်ရောက်သူအရေအတွက်			
	စတင်သည့် နေ့	ပြီးဆုံးသည့်နေ့	အမျိုးသား အရေအတွက်	အမျိုးသမီး အရေအတွက်	အိမ်ထောင်စု အရေအတွက်	လူမျိုးစုတက်ရောက်သူ အရေအတွက် နှင့် လူမျိုးစုအမည်
၁။ ကျေးရွာစီမံကိန်း မိတ်ဆက်အစည်းအဝေး	၆.၃.၁၇	၆.၃.၁၇	၈၇	၄၀	၂၇၇	မမာ   ၂၇၇
၂။ ကျေးရွာဖွံ့ဖြိုးရေး စီမံချက်ရေးဆွဲခြင်း အစည်းအဝေး	၇.၃.၁၇	၇.၃.၁၇	၆၁	၃၇	၉၈	မမာ   ၉၈
၃။ ကျေးရွာအုပ်စု လုပ်ငန်းဆုံးဖြတ်ချက်ချသည့် အစည်းအဝေး	၁.၄.၁၇	၁.၄.၁၇	၁၇	၁၀	၂၇	မမာ   ၂၇
၄။ မြို့နယ်အဆင့် စီမံကိန်းရေးဆွဲရေး နှင့် အကောင်အထည်ဖော်ရေးကော်မတီ၏ စီမံကိန်း သုံးသပ်မှု အစည်းအဝေး			မလို	မလို	မလို	မလို
၅။ မြို့နယ် စီမံကိန်းရေးဆွဲရေး နှင့် အကောင်အထည်ဖော်ရေး ကော်မတီ၏ဆုံးဖြတ်မှုကို ရွာသို့ အသိပေး အကြောင်းကြားသည့် အစည်းအဝေး	၂၈.၆.၁၇	၂၈.၆.၁၇	၇၂	၃၉	၁၁၀	မမာ   ၁၁၁
၆။ စီမံကိန်းလုပ်ငန်းခွဲစီမံချက်ရေးဆွဲခြင်း အစည်းအဝေး						
၆.၁။ စီမံကိန်းလုပ်ငန်း အကောင်အထည်ဖော်	၂၈.၆.၁၇	၂၈.၆.၁၇	၇၂	၃၉	၁၁၀	မမာ   ၁၁၁



ဇယားအစီအစဉ် ရေးဆွဲခြင်း									
၆.၂။ ဝယ်ယူရေးအစီအစဉ် ရေးဆွဲခြင်း	၂၈.၆.၁၇	၂၈.၆.၁၇	၇၂	၃၉	၁၁၀	မမာ	၁၁၀		
၆.၃။ ဘဏ္ဍာရေးကုန်ကျမှု လျာထားအစီအစဉ် ရေးဆွဲခြင်း	၁၀.၇.၁၇	၁၀.၇.၁၇	၉	၆	၁၅	မမာ	၁၅		
၆.၄။ မြင်/ထိန်းအစီအစဉ် ရေးဆွဲခြင်း	၂၈.၆.၁၇	၂၈.၆.၁၇	၇၂	၃၉	၁၁၀	မမာ	၁၁၀		
၇။ စီမံကိန်းလုပ်ငန်းခွဲ တိုးတက်မှု စောင့်ကြည့်အစည်းအဝေး									
၇.၁။ အစည်းအဝေး ပထမအကြိမ်									
၇.၂။ အစည်းအဝေး ဒုတိယအကြိမ်									
၇.၃။ အစည်းအဝေး တတိယအကြိမ်									
၈။ စီမံကိန်းလုပ်ငန်းခွဲ အပြီးသတ်စစ်ဆေးခြင်းအစည်းအဝေး									
၉။ လူထုစစ်ဆေးပွဲအစည်းအဝေး	၃၁.၈.၁၇	၃၁.၈.၁၇	၅၄	၃၂	၈၆	မမာ	၈၆		



**စီမံကိန်း တာဝန်ယူနှစ် စက်ဝန်း**



ပုံစံ - စ - ၂ - စီမံကိန်းတက်ဝင်အချိန်ဇယား (PC 2)

လမ်းညွှန်ချက်၊ သက်ဆိုင်ရာလူထုဝင်းရုံးများ/လက်ထောက်နည်းပညာများမှ စီမံကိန်းတက်ဝင်အချိန်ဇယားနှင့် ကျေးရွာအုပ်စုအတွက် ဤပုံစံကို ဖြည့်သွင်းရမည်။

ဝင်းရုံးများ/ဝန်ထမ်း အမည် **ဒေါ်အေးအေး**

နေ့စွဲ ၁၅.၀၀.၁၈

ပြည်နယ်/တိုင်း **မန္တလေး** မြို့နယ် **ပျော်ကွယ်** ကျေးရွာအုပ်စု **သနပ်ပိတောက်** ကျေးရွာ **သနပ်ပိတောက်**

စက်ဝန်းအားအမှတ်ခြုံပေါ်  စက်ဝန်း(၁)  စက်ဝန်း(၂)  စက်ဝန်း(၃)

စက်ဝန်း (၄)

စီမံကိန်းအမျိုးအစား	မန.ရဲ့		အစည်းအဝေးအတွက်တက်ရောက်သူအရေအတွက်				အိမ်ထောင်စု %	
	တောင်သည် မန.	ပြီးဆုံးသည်မန.	အချိန်သား အရေအတွက်	အချိန်သား အရေအတွက်	အိမ်ထောင်စု အရေအတွက်	လူမျိုးစုတက်ရောက်သူ အရေအတွက် နှင့် လူမျိုးစုအမည် ကျား၊ မ၊ ဗ		
၁။ ကျေးရွာစီမံကိန်း ပိတ်ဆက်အစည်းအဝေး	၁၅.၁၀.၁၈	၁၅.၁၀.၁၈	၇၃	၂၈	၁၀၁	၇၃   ၂၈	၁၀၁	၅၅%
၂။ ကျေးရွာဖွံ့ဖြိုးရေး စီမံချက်ရေးဆွဲခြင်း အစည်းအဝေး	၁၆.၁၀.၁၈	၁၆.၁၀.၁၈	၇၅	၂၆	၁၀၁	၇၅   ၂၆	၁၀၀	၅၅%
၃။ ကျေးရွာအုပ်စု လုပ်ငန်းဆုံးဖြတ်ချက်ချသည့် အစည်းအဝေး	၄.၁၁.၁၈	၄.၁၁.၁၈	၁၆	၇	၂၃	၁၆   ၇	၂၃	၆၅%
၄။ မြို့နယ်အဆင့် စီမံကိန်းရေးဆွဲရေး နှင့် အကောင်အထည်ဖော်ရေးကော်မတီ၏ စီမံကိန်း သုံးသပ်မှု အစည်းအဝေး			မရှိ	မရှိ	မရှိ	မရှိ	မရှိ	
၅။ မြို့နယ် စီမံကိန်းရေးဆွဲရေး နှင့် အကောင်အထည်ဖော်ရေး ကော်မတီ၏ဆုံးဖြတ်မှုကို ရွာသို့ အသိပေး အကြောင်းကြားသည့် အစည်းအဝေး								
၆။ စီမံကိန်းလုပ်ငန်းခွဲစီမံချက်ရေးဆွဲခြင်း အစည်းအဝေး								
၆.၁။ စီမံကိန်းလုပ်ငန်း အကောင်အထည်ဖော်ရေးအစီအစဉ် ရေးဆွဲခြင်း								







၇၅. ကိုယ်တိုင်ရေးသားခြင်း																			
၇၆. ညွှန်ကြားရေးမှူးချုပ်/အထောက်အထားမှတ်တမ်းရေးသားရေးမှူးချုပ်/အထောက်အထားမှတ်တမ်းရေးသားရေးမှူးချုပ်/အထောက်အထားမှတ်တမ်းရေးသားရေးမှူးချုပ်																			
၇၇. စီမံကိန်းရေးဆွဲရေးမှူးချုပ်/အထောက်အထားမှတ်တမ်းရေးသားရေးမှူးချုပ်/အထောက်အထားမှတ်တမ်းရေးသားရေးမှူးချုပ်	ဟုတ်	ဟုတ်	ဟုတ်	ဟုတ်	ဟုတ်	ဟုတ်	ဟုတ်	ဟုတ်	ဟုတ်	ဟုတ်	ဟုတ်	ဟုတ်	ဟုတ်	ဟုတ်	ဟုတ်	ဟုတ်	ဟုတ်	ဟုတ်	ဟုတ်
၇၈. အထောက်အထားမှတ်တမ်းရေးသားရေးမှူးချုပ်																			







က။ လူထုစီမံကိန်း၏ လာမည့် ( ၄ ) နှစ်အတွက် အကျုံးဝင်သော ဦးစားပေး ဖွံ့ဖြိုးတိုးတက်မှု လုပ်ငန်း အစီအစဉ်များအားဖော်ပြပါ။

အဆင့်	ကျေးရွာအတွက် ဦးစားပေး ဖွံ့ဖြိုးတိုးတက်မှု လုပ်ငန်းစဉ်များ	အဆိုပြုသူ (အမျိုးသားများ/ အမျိုးသမီးများ/အမျိုးသား+ အမျိုးသမီး)	ခန့်မှန်းကုန်ကျ စရိတ်	အကျိုးခံစားခွင့်ရှိသူ ခန့်မှန်းခြေ အရေအတွက်
၀	စာသင်ကျောင်းဖြူပြင်မွှမ်းခြံ	အမျိုးသား+အမျိုးသမီး	၈၈၀၀၀၀၀	
၂	ရွာတွင်းလမ်းဖြူပြင် (ကျောက်ချော)	အမျိုးသား+အမျိုးသမီး	၈၈၀၀၀၀၀	
၃	ကျောင်းခြံဆည် ဖို့ဆောက်လုပ်ခြင်း	အမျိုးသား+အမျိုးသမီး	၈၀၀၀၀၀၀	
၄	ကန်ဖြူပြင်တူးဖော်ရန်	အမျိုးသား+အမျိုးသမီး	၆၀၀၀၀၀၀	
၅	အစည် အစားအနံ့ မ	အမျိုးသမီး	၆၀၀၀၀၀၀	
၆	လျှပ်စစ်ဖို့ သွယ်တန်းခြင်း	အမျိုးသား+အမျိုးသမီး	၁၀၀၀၀၀၀၀	
၇				

ဃ။ လူထုစီမံကိန်း၏ လာမည့် ( ၄ ) နှစ်အတွက် အကျုံးမဝင်သော ဦးစားပေး ဖွံ့ဖြိုးတိုးတက်မှု လုပ်ငန်း အစီအစဉ်များအားဖော်ပြပါ။

အဆင့်	ကျေးရွာအတွက် ဦးစားပေး ဖွံ့ဖြိုးတိုးတက်မှု လုပ်ငန်းစဉ်များ	အဆိုပြုသူ (အမျိုးသားများ/ အမျိုးသမီးများ/အမျိုးသား+ အမျိုးသမီး)	အခန်းကဏ္ဍ
၀			
၂			
၃			
၄			
၅			
၆			

ခေါင်းဆောင်၊ ကျေးရွာစီမံကိန်းအထောက်အကူပြုကော်မတီမှ အတည်ပြုသည်။

အမည် ဒေါ်ခင်မြင့် လက်မှတ် ခင်ဖြူ နေ့စွဲ ၃.၆.၂၀၁၇

စီမံကိန်း ဒုတိယနှစ် စက်ဝန်း



ပုံစံ - ၈ - ၃ ကျေးရွာဖွံ့ဖြိုးရေး ဦးစားပေးအစီအစဉ် (Form PC 3)

လမ်းညွှန်ရွက်၊ အဆင့်(၃) ကျေးရွာဖွံ့ဖြိုးရေးအစီအစဉ်အတွင်း အထူး ပြီးဆုံးသောအခါ ကျေးရွာစီမံကိန်း အထောက်အကူပြု ကော်မတီသည် လူထုစည်းရုံးရေးမှူးအကူအညီဖြင့် ဤပုံစံကိုပြည့်စုံအောင် ဖြည့်သွင်းရမည်။

လူထုစည်းရုံးရေးမှူး/ဝန်ထမ်း အမည် - **ဒေါ်နန်း မိုးခေါင်**

နေ့စွဲ - **၃.၆.၂၀၁၇** စက်ဝန်းအား အမှတ်ခြစ်ပါ (✓)  ကော်ဝန်း(၁)  
 စက်ဝန်း(၂)  စက်ဝန်း(၃)  စက်ဝန်း(၄)

ပြည်နယ်/တိုင်း **မန္တလေး** ညွှန်ကြားရေးမှူးချုပ် **ကျေးရွာအုပ်စု သနပ်ခါး** ကျေးရွာ **သနပ်ခါး** တာဝန်ခံ **တာဝန်**

က၊ အခက်အခဲအတားအဆီးများအားဆွေးနွေးခြင်း - ယခုလက်ရှိအခြေအနေတွင် ဤကျေးရွာဖွံ့ဖြိုးတိုးတက်ရေးအတွက် အဓိက အခက်အခဲအတားအဆီးများသည် မည်သည့်အရာဖြစ်ပါသနည်း။ (အမျိုးသား/သမီး အနည်းဆုံးအခက်အခဲ ၅ ခုစီဖော်ပြပါ)

အမျိုးသား အဖွဲ့မှ တင်ပြသောအခက်အခဲအတားအဆီးများ	အမျိုးသမီး အဖွဲ့မှ တင်ပြသောအခက်အခဲအတားအဆီးများ
၁ စာသင်ကျောင်း ဖြူဖြူရှင်းရှင်း မလုပ်လောက်ခြင်း	၁ စာသင်ကျောင်း ဖြူဖြူရှင်းရှင်း မလုပ်လောက်ခြင်း
၂ မိုးတွင်း ကလေးများ လာရောက်ခြင်း	၂ မိုးတွင်း ကလေးများ လာရောက်ခြင်း
၃ ကျောင်း သား/သူများ ဖိနှိပ်သည် အခက်အခဲ	၃ ကျောင်း သား/သူများ ဖိနှိပ်သည် အခက်အခဲ
၄ ကျောင်း စိုင်း လုပ်ခြင်း မရှိခြင်း	၄ ကျောင်း စိုင်း လုပ်ခြင်း မရှိခြင်း
၅ သောက်သုံး ရောဂါတွက် ကန်တူးဖော်ရန် ခက်ခဲခြင်း	၅ ကျေးရွာတွင်း အစားအသုံး မရှိခြင်း
၆	၆ သောက်သုံး ရောဂါတွက် ကန်တူးဖော်ရန် ခက်ခဲခြင်း
၇	၇

ခ၊ မျှော်မှန်းခြင်း - နောင်လာမည့် ( ၅ ) နှစ် အတွင်း ကျေးရွာဖွံ့ဖြိုးရေး မျှော်မှန်းလျာထားချက်များအား တင်ပြပါ။

အမျိုးသားအဖွဲ့မှ တင်ပြသောမျှော်မှန်းချက်များ	အမျိုးသမီးအဖွဲ့မှ တင်ပြသောမျှော်မှန်းချက်များ
၁ သောက်ရေကန် ပိုမိုကောင်းမွန်လာရန်	၁ သောက်ရေကန် ပိုမိုကောင်းမွန်လာရန်
၂ ကျောင်း သားများ မိုးလုံ၊ ပေလုံ စာသင်ခြင်း	၂ ကျောင်း သား/သူများ မိုးလုံပေလုံ စာသင်ခြင်း
၃ ကျောင်း လမ်း ကောင်း ဖြစ် ကောင်း မွန်ရွာ	၃ ကျောင်း လမ်း ကောင်း ဖြစ် ကောင်း မွန်ရွာ
၄ ကျောင်း သားများ ညာဘက် စာကြည့်တိုက်	၄ ကျောင်း သားများ ညာဘက် စာကြည့်တိုက်
၅ စာသင်ကျောင်း မြေစည်း စိုက်ပျိုးရေး ကျောင်း သား/သူများ လုပ်ခြင်း	၅ စာသင်ကျောင်း မြေစည်း စိုက်ပျိုးရေး ကျောင်း သား/သူများ လုပ်ခြင်း
၆	၆ အစားအသုံး မရှိ လာရန်
၇	၇



က။ လူထုဝိမံကိန်း၏ လာမည့် ( ၄ ) နှစ်အတွက် အကျုံးဝင်သော ဦးစားပေး ဖွံ့ဖြိုးတိုးတက်မှု လုပ်ငန်း အစီအစဉ်များအားဖော်ပြပါ။

အဆင့်	ကျေးရွာအတွက် ဦးစားပေး ဖွံ့ဖြိုးတိုးတက်မှု လုပ်ငန်းစဉ်များ	အဆိုပြုသူ (အမျိုးသားများ/ အမျိုးသမီးများ/အမျိုးသား+ အမျိုးသမီး)	ခန့်မှန်းကုန်ကျ စရိတ်	အကျိုးခံစားခွင့်ရှိသူ ခန့်မှန်းခြေ အရေအတွက်
၀	စာသင်ကျောင်းဖြည့်စွမ်းခြင်း	အမျိုးသား+အမျိုးသမီး	၈၈၀၀၀၀၀	
၂	ရွာတွင်းလမ်းဖြည့်ခြင်း (ကျောက်ချော)	အမျိုးသား+အမျိုးသမီး	၈၈၀၀၀၀၀	
၃	ကျောင်းခြံဆည် ဖို့ဆောက်လုပ်ခြင်း	အမျိုးသား+အမျိုးသမီး	၈၀၀၀၀၀၀	
၄	ကန်ဖြည့်စည်းတူးဖော်ခြင်း	အမျိုးသား+အမျိုးသမီး	၆၀၀၀၀၀၀	
၅	အစည် အစားအသုံး	အမျိုးသမီး	၆၀၀၀၀၀၀	
၆	လျှပ်စစ်ဖို့ အဖွဲ့ဖွဲ့စည်းခြင်း	အမျိုးသား+အမျိုးသမီး	၁၀၀၀၀၀၀၀	
၇				

ဃ။ လူထုဝိမံကိန်း၏ လာမည့် ( ၄ ) နှစ်အတွက် အကျုံးဝင်သော ဦးစားပေး ဖွံ့ဖြိုးတိုးတက်မှု လုပ်ငန်း အစီအစဉ်များအားဖော်ပြပါ။

အဆင့်	ကျေးရွာအတွက် ဦးစားပေး ဖွံ့ဖြိုးတိုးတက်မှု လုပ်ငန်းစဉ်များ	အဆိုပြုသူ (အမျိုးသားများ/ အမျိုးသမီးများ/အမျိုးသား+ အမျိုးသမီး)	အခန်းကဏ္ဍ
၀			
၂			
၃			
၄			
၅			
၆			

ခေါင်းဆောင်၊ ကျေးရွာဝိမံကိန်းအထောက်အကူပြုကော်မတီမှ အတည်ပြုသည်။

အမည် ဒေါ်ခင်မြင့် လက်မှတ် ခင်မြင့် နေ့စွဲ ၃.၆.၂၀၁၇



**စီမံကိန်း တာဝန်ယူမှု စက်ဝန်း**

ပုံစံ - စ-၃ ကျေးရွာဖွံ့ဖြိုးရေး ဦးစားပေးအစီအစဉ် (Form PC 3)

လယ်ဥယျာဉ်ဖွဲ့စည်းမှု အဆင့်(၃)ကျေးရွာဖွံ့ဖြိုးရေးအစီအစဉ်အောက်တွင် ပြုစုပေးသော အစီအစဉ် အထောက်အကူပြု ကော်မတီသည် လူထုစည်းရုံးရေးပျံ့နှံ့ရေးအကူအညီဖြင့် ဤပုံစံကိုပြည့်စုံအောင် ဖြည့်သွင်းရမည်။			
လူထုစည်းရုံးရေးပျံ့နှံ့ရေး အမည် <u>ခေါ်ခေါင်းဒေသဖြင့်</u>			
နေ့စွဲ <u>16.10.18</u>	စက်ဝန်းအား အမှတ်ခြစ်ပါ (✓) <input type="checkbox"/> စက်ဝန်း(၁) <input type="checkbox"/> စက်ဝန်း(၂) <input checked="" type="checkbox"/> စက်ဝန်း(၃) <input type="checkbox"/> စက်ဝန်း(၄) ✓		
ပြည်နယ်/တိုင်း <u>မန္တလေး</u>	မြို့နယ် <u>ပျော်ဘွယ်</u>	ကျေးရွာအုပ်စု <u>သနပ်ခါးတော</u>	ကျေးရွာ <u>သနပ်ခါးတော</u>

က၊ အခက်အခဲအတားအဆီးများအားဆွေးနွေးခြင်း - ယခုလက်ရှိအခြေအနေတွင် ဤကျေးရွာဖွံ့ဖြိုးတိုးတက်ရေးအတွက် အဓိကအခက်အခဲအတားအဆီးများသည် မည်သည့်အရာဖြစ်ပါသနည်း။ (အမျိုးသား/သမီး အနည်းဆုံးအခက်အခဲ ၅ ခုစီဖော်ပြပါ)

အုပ်စုဖွဲ့စည်းမှုများမှ တင်ပြသော အခက်အခဲအတားအဆီးများ	
အစည်းအဝေးပြုလုပ်ရန်အတွက် နေရာအခက်အခဲရှိခြင်း	<input type="checkbox"/> ကျား <input type="checkbox"/> မ <input type="checkbox"/> ကျား+မ
စက်ပြင်သင်တန်းများ ခက်ခဲခြင်း	<input type="checkbox"/> ကျား <input type="checkbox"/> မ <input type="checkbox"/> ကျား+မ
နာမည်သမီးများအတွက် အလုပ်အကိုင်အခွင့်အလမ်းများ နည်းပါးခြင်း	<input type="checkbox"/> ကျား <input checked="" type="checkbox"/> မ <input type="checkbox"/> ကျား+မ
မိုးရာသီတွင် ရာတွင်းလမ်းများ မကောင်းမွန်သဖြင့် သွားလာရခက်ခဲခြင်း	<input type="checkbox"/> ကျား <input type="checkbox"/> မ <input type="checkbox"/> ကျား+မ
ကျွန်ပြုတာဆင်တန်းများ ခက်ခဲခြင်း	<input checked="" type="checkbox"/> ကျား <input type="checkbox"/> မ <input type="checkbox"/> ကျား+မ
စာသင်ကျောင်း ဖုံးခြုံမှု မရှိသည့် အတွက် ကျောင်းသား ကျောင်းသူများ စာသင်ကြားရာတွင် ခက်ခဲခြင်း	<input type="checkbox"/> ကျား <input type="checkbox"/> မ <input type="checkbox"/> ကျား+မ
ငြိမ်မချိုးရေးသင်တန်းများ ခက်ခဲခြင်း	<input type="checkbox"/> ကျား <input checked="" type="checkbox"/> မ <input type="checkbox"/> ကျား+မ
စက်ချုပ်သင်တန်းများ ခက်ခဲခြင်း	<input checked="" type="checkbox"/> ကျား <input type="checkbox"/> မ <input type="checkbox"/> ကျား+မ
ရေသေရန် အတွက် အခက်အခဲရှိခြင်း	<input type="checkbox"/> ကျား <input checked="" type="checkbox"/> မ <input type="checkbox"/> ကျား+မ
	<input type="checkbox"/> ကျား <input type="checkbox"/> မ <input type="checkbox"/> ကျား+မ



၁။ မျက်မှန်ခြင်း- နောင်လာမည့် ( ၅ )နှစ် အတွင်း ကျေးရွာဖွံ့ဖြိုးရေး မျက်မှန်လျာထားချက်များအား တင်ပြပါ။

အုပ်စုခွဲဆွေးနွေးမှုများမှ တင်ပြသော အခက်အခဲအတားအဆီးများ	
အစည်းအဝေးခန်းမ ရှိစေချင်ပါသည်။	<input type="checkbox"/> ကျား <input type="checkbox"/> မ <input type="checkbox"/> ကျား+မ
စက်ပြင်သင်တန်း ရှိစေချင်ပါသည်။	<input type="checkbox"/> ကျား <input type="checkbox"/> မ <input type="checkbox"/> ကျား+မ
အမျိုးသမီးများ အတွက် အလုပ်အကိုင်အခွင့်အလမ်း ရှိစေချင်ပါသည်။	<input type="checkbox"/> ကျား <input type="checkbox"/> မ <input type="checkbox"/> ကျား+မ
ရွာတွင်လမ်းများ ဆောက်လုပ်ပေးသွားလာရအဆင်ပြေစေချင်ပါသည်။	<input type="checkbox"/> ကျား <input type="checkbox"/> မ <input type="checkbox"/> ကျား+မ
ကွန်ပျူတာသင်တန်း ရှိစေချင်ပါသည်။	<input type="checkbox"/> ကျား <input type="checkbox"/> မ <input type="checkbox"/> ကျား+မ
ဇိတ်စည်းရိုး လိုခြုံစေချင်ပါသည်။	<input type="checkbox"/> ကျား <input type="checkbox"/> မ <input type="checkbox"/> ကျား+မ
စိုက်ပျိုးရေးသင်တန်းများ ရှိစေချင်ပါသည်။	<input type="checkbox"/> ကျား <input type="checkbox"/> မ <input type="checkbox"/> ကျား+မ
စက်ချယ်သင်တန်း ရှိစေချင်ပါသည်။	<input type="checkbox"/> ကျား <input type="checkbox"/> မ <input type="checkbox"/> ကျား+မ
အိမ်ထောင်စုတိုင် သောက်သုံးရေ လုံလောက်စွာ ရရှိစေချင်ပါသည်။	<input type="checkbox"/> ကျား <input type="checkbox"/> မ <input type="checkbox"/> ကျား+မ
	<input type="checkbox"/> ကျား <input type="checkbox"/> မ <input type="checkbox"/> ကျား+မ





၈။ လူထုစီမံကိန်း၏ လာမည့် (၄)နှစ်အတွက် အကျုံးဝင်သော ဦးစားပေး ဖွံ့ဖြိုးတိုးတက်မှု လုပ်ငန်း အစီအစဉ်များအားဖော်ပြပါ။

ဦးစားပေးအဆင့်	ကျေးရွာအတွက် ဦးစားပေး ဖွံ့ဖြိုးတိုးတက်မှု လုပ်ငန်းစဉ်များ	အဆိုပြုသူ (အမျိုးသားများ/ အမျိုးသမီးများ/ အမျိုးသား + အမျိုးသမီး)	အခန်းကဏ္ဍ	ဦးစားပေးအဆင့်သတ်မှတ်ချက်	ခန့်မှန်းကုန်ကျစရိတ်	အကျိုးခံစားခွင့်ရှိသူ နှင့် မှန်းခြေအရေအတွက်		
						ကျား	မ	ပေါင်း
၁	ရွာတွင်းကျောက်ချွေးသစ်၊ ဖြူပြင်ခြင်း	ကျား + မ	လမ်းပန်းဆက်သွယ်ရေး	၁	210275000	353	442	795
၂	ရေလေးစေရေး (ရေခဲစင်၊ ရေပိုက်ဖွဲ့ခြင်း)	မ	ရေနှင့်သန့်ရှင်းရေး	၂	8000000	353	442	795
၃	ကျောင်းခြံစတင်ဖွဲ့စည်းခြင်း	ကျား + မ	ပညာရေး	၃	90000000	353	442	795
၄	အစည်းအဝေးခန်းမတည်ဆောက်ခြင်း	ကျား + မ	အခြားအဆောက်အအုံ	၄	85000000	353	442	795
၅								

၉။ လူထုစီမံကိန်း၏ လာမည့် (၄) နှစ်အတွက် အကျုံးမဝင်သော ဦးစားပေး ဖွံ့ဖြိုးတိုးတက်မှု လုပ်ငန်း အစီအစဉ်များအားဖော်ပြပါ။

အဆင့်	ကျေးရွာအတွက် ဦးစားပေး ဖွံ့ဖြိုးတိုးတက်မှု လုပ်ငန်းစဉ်များ	အဆိုပြုသူ (အမျိုးသားများ/ အမျိုးသမီးများ/ အမျိုးသား + အမျိုးသမီး)	အခန်းကဏ္ဍ
၁	ကွန်ပျူတာသင်တန်း	ကျား	ပညာရေး ကဏ္ဍ
၂	စက်ချုပ်သင်တန်း	ကျား	အသက်မွေးဝမ်းကြောင်း ကဏ္ဍ
၃	စိုက်ပျိုးရေးနည်းပညာသင်တန်း	မ	အသက်မွေးဝမ်းကြောင်း ကဏ္ဍ
၄	မွေးမြူရေး ပျက်စီးခြင်း	မ	အသက်မွေးဝမ်းကြောင်း ကဏ္ဍ
၅	အိမ်တွင်း မြေပုံဖော်ခြင်း၊ စက်ပြင်သင်တန်း	ကျား၊ မ	အသက်မွေးဝမ်းကြောင်း ကဏ္ဍ၊ အသက်မွေးဝမ်းကြောင်း ကဏ္ဍ

ခေါင်းဆောင်၊ ကျေးရွာစီမံကိန်းအထောက်အကူပြုကော်မတီမှအတည်ပြုသည်။

အမည် ----- ဒေါ်ခင်မြင့် ----- လက်မှတ် ----- ၁၇ ----- နေ့စွဲ ----- 16.10.18 -----



စတုတ္ထနှစ်စက်ဝန်း

ပုံစံ - ၈-၃ ကျေးရွာခွဲ ဖြိုဖျက် ဦးစားပေးအပ်အစဉ် (Form PC 3)

လမ်းညွှန်ချက်၊ အဆင့်(၃)ကျေးရွာမှိုဖျက်မှုနှုန်းချက်အစဉ်အတိုင်းအခြေအနေအထားအပေါ် ကျေးရွာစီမံကိန်း အထောက်အကူပြု  
 ကော်မတီသည် လူထုစည်းရုံးရေးများအကူအညီဖြင့် ဤပုံစံဖြည့်စုံအောင် ဖြည့်သွင်းရမည်။

လူထုစည်းရုံးရေးများ/ဝန်ထမ်း အမည် ဒေါ်အေးအေးဖြူ

နေ့စွဲ ၇.၁၁.၁၉  ကန်ဝန်းအား အမှတ်ခြစ်ပါ (✓)  စက်ဝန်း(၁)  
 စက်ဝန်း(၂)  စက်ဝန်း(၃)  စက်ဝန်း(၄)

ပြည်နယ်/တိုင်း	ဓမ္မစလေး	မြို့နယ်	ပျော်ဘွယ်	ကျေးရွာအုပ်စု	သနပ်ခါးတော	ကျေးရွာ	သနပ်ခါးတော
----------------	----------	----------	-----------	---------------	------------	---------	------------

က။ အခက်အခဲအတားအဆီးများအားရွေးစနစ်ဖြင့် - ယခု လက်ရှိအခြေအနေအထားတွင်ကျေးရွာခွဲ ဖြိုဖျက်တိုက်ရိုက်အတွက် အဓိကအခက်အခဲအတားအဆီးများသည် မည်သည့်များဖြစ်ပါသနည်း။ (အမျိုးသား/သမီး အမည်ဆိုင်အခက်အခဲ ၅ ခုစီဖော်ပြပါ)

အုပ်စုစွဲ၊ စရွေးစနစ်များမှ ( သင့်ပြုသောအခက်အခဲအတားအဆီးများ

စာသင်ကျောင်းဆောင် ပြုပြင်ပြင်ဆင်ခဲရှိခြင်း	<input type="checkbox"/> ကျား <input type="checkbox"/> မ <input type="checkbox"/> ကျား+မ
ရွာတွင်းလမ်းများ အသက်သာရေးအတွက် ဆက်ခဲခြင်း	<input type="checkbox"/> ကျား <input type="checkbox"/> မ <input type="checkbox"/> ကျား+မ
နိဗ္ဗာန်လမ်း မကောင်းမွန်စေစာ အခက်ခဲရှိခြင်း	<input type="checkbox"/> ကျား <input type="checkbox"/> မ <input type="checkbox"/> ကျား+မ
ကွန် ပြုတာသင်တန်းများ အခက်ခဲရှိ	<input checked="" type="checkbox"/> ကျား <input type="checkbox"/> မ <input type="checkbox"/> ကျား+မ
ခက်ပြင်ထင်ထန်းများ ဆက်ခဲရှိခြင်း	<input type="checkbox"/> ကျား <input type="checkbox"/> မ <input type="checkbox"/> ကျား+မ
ဆက်ချုပ်သင်တန်းများ အခက်ခဲရှိ	<input type="checkbox"/> ကျား <input checked="" type="checkbox"/> မ <input type="checkbox"/> ကျား+မ
စာသင်ကျောင်း မြို့စည်းရုံးမလုံခြုံစေစာ အခက်ခဲရှိခြင်း	<input type="checkbox"/> ကျား <input type="checkbox"/> မ <input checked="" type="checkbox"/> ကျား+မ
စိုက်ပျိုးရေး နှင့် ဆိုင်တော့ သင်တန်းများ အခက်ခဲရှိခြင်း	<input type="checkbox"/> ကျား <input type="checkbox"/> မ <input checked="" type="checkbox"/> ကျား+မ
အိမ်တွင်း အသက်မွေးဝမ်းကြောင်းလုပ်ငန်းများ	<input type="checkbox"/> ကျား <input checked="" type="checkbox"/> မ <input type="checkbox"/> ကျား+မ
အခက်ခဲရှိခြင်း	<input type="checkbox"/> ကျား <input type="checkbox"/> မ <input type="checkbox"/> ကျား+မ



၈။ မျှော်မှန်းခြင်း- ဝေဖန်လာမည့် ( ၅ ) နှစ် အတွင်း ကျေ ရွာဖွံ့ဖြိုးရေး မျှော်မှန်းလျာထားချက်၊ နားအား တင်ပြပါ။

အုပ်စုခွဲ၊ ဝေးဝေးမှူးများမှ ဘင်ပြင်သာအက်အိမ်အတားအဆီးများ	
စာသင်ကျောင်းဆောင်များ ကောင်းမွန်စေချင်ပါသည်။	<input type="checkbox"/> ကျား ၀၆ <input checked="" type="checkbox"/> ကျား + ၁
ရွာတွင်းလမ်းများ မှုတ်တောင်ကာရံချေချင်ပါသည်။	<input type="checkbox"/> ကျား ၀၆ <input checked="" type="checkbox"/> ကျား + ၁
နိဗ္ဗိန်လမ်း ကောင်းမွန်စေချင်ပါသည်။	<input type="checkbox"/> ကျား ၀၆ <input checked="" type="checkbox"/> ကျား + ၁
ဣန္ဒြေ ဖြူတာသင်တန်း ဖွင့်ချင်ပါသည်။	<input checked="" type="checkbox"/> ကျား ၀၆ <input type="checkbox"/> ကျား + ၁
စက်ပြင်သင်တန်းများ ဖွင့်ချင်ပါသည်။	<input type="checkbox"/> ကျား ၀၆ <input checked="" type="checkbox"/> ကျား + ၁
စက်ချုပ်သင်တန်းများ ဖွင့်ချင်ပါသည်။	<input type="checkbox"/> ကျား ၀၆ <input checked="" type="checkbox"/> ကျား + ၁
စာသင်ကျောင်းခြံစည်းရိုး ခုတ်တံတိုင်း ဖွင့်ချင်ပါသည်။	<input type="checkbox"/> ကျား ၀၆ <input checked="" type="checkbox"/> ကျား + ၁
စိုက်ပျိုးရေး နှင့် ဆိုင်ဆော့ သင်တန်းများ ဖွင့်ချင်ပါသည်။	<input type="checkbox"/> ကျား ၀၆ <input checked="" type="checkbox"/> ကျား + ၁
ခပ်တင်၊ ဓာသင်ဆွေးနွေးခြင်းလုပ်ငန်းများ ဖွင့်ချင်ပါသည်။	<input type="checkbox"/> ကျား ၀၆ <input checked="" type="checkbox"/> ကျား + ၁
	<input type="checkbox"/> ကျား ၀၆ <input checked="" type="checkbox"/> ကျား + ၁



၈။ လူထုစီမံကိန်း၏ လာမည့် (၄)နှစ်အတွက် အကျုံးဝင်သော ဦးစားပေး ဖွံ့ဖြိုးတိုးတက်မှု လုပ်ငန်း အစီအစဉ်များအားဖော်ပြပါ။

ဦးစားပေးအဆင့်	ကျေးရွာအတွက် ဦးစားပေး ဖွံ့ဖြိုးတိုးတက်မှု လုပ်ငန်းစဉ်များ	အဆိုပြုသူ (အမျိုးသားများ/ အမျိုးသမီးများ/ အမျိုးသား + အမျိုးသမီး)	အခန်းကဏ္ဍ	ဦးစားပေးအဆင့် သတ်မှတ်ချက်	ခန့်မှန်း ကုန်ကျစရိတ်	အကျိုးခံစားခွင့်ရှိသူ နှင့် မှန်းခြေအရေအတွက်		
						ကျား	မ	ပေါင်း
၁	စာသင်ကျောင်းဆောင် ဖြစ်ထိုင်ခြင်း	ကျား + မ	ပညာရေး	၁	၇၃၆၄၈၇၂၄၅၃	၄၄၂		၇၃၆
၂	ရွာထဲတွင် လမ်းဖောက်ဆောက်ခြင်း	ကျား + မ	ပညာရေး	၂	၆၀၀၀၀၀၀၂၃၅၃	၄၄၂		၇၃၆
၃	နိမ့်မြင့်လမ်း ဖြည့်ခြင်း	ကျား + မ	ပညာရေး	၃	၈၀၀၀၀၀၂၃၅၃	၄၄၂		၇၃၆
၄	စာသင်ကျောင်း ဖြစ်ထိုင်ခြင်း အားထုတ်ခြင်း	ကျား + မ	ပညာရေး	၄	၇၅၀၀၀၀၀၂၃၅၃	၄၄၂		၇၃၆
၅								

၉။ လူထုစီမံကိန်း၏ လာမည့် (၄) နှစ်အတွက် အကျုံးဝင်သော ဦးစားပေး ဖွံ့ဖြိုးတိုးတက်မှု လုပ်ငန်း အစီအစဉ်များအားဖော်ပြပါ။

အဆင့်	ကျေးရွာအတွက် ဦးစားပေး ဖွံ့ဖြိုးတိုးတက်မှု လုပ်ငန်းစဉ်များ	အဆိုပြုသူ (အမျိုးသားများ/ အမျိုးသမီးများ/ အမျိုးသား + အမျိုးသမီး)	အခန်းကဏ္ဍ
၁	ကျွန်းဖြူကျွန်းအစောင့်အရှောက်	ကျား	ကျေးယက်ဌာန
၂	စက်ပြင်ဆင်တန်း	ကျား + မ	ကျေးယက်ဌာန
၃	စက်ချယ်ဆင်တန်း	မ	ကျေးယက်ဌာန
၄	စိုက်ပျိုးရေးအဖွဲ့ဆိုင်ရာ အစီအစဉ်	ကျား + မ	ကျေးယက်ဌာန + စိုက်ပျိုးရေးဌာန
၅	မိမိတို့ကွင်းအားထုတ်ခြင်း	မ	ကျေးယက်ဌာန

ခေါင်းဆောင်၊ ကျေးရွာစီမံကိန်းအဖွဲ့အစည်းအဖွဲ့ဝင် အဖွဲ့ဝင် ဦးစီးအဖြစ် ဖြစ်ထိုင်ပါသည်။

အမည် ----- ဦးသိန်းဝင်း ----- လက်မှတ် -----  ----- ၀၈.၉.၂၀၂၁



၁၂။ အစည်းအဝေး မှတ်တမ်းများ

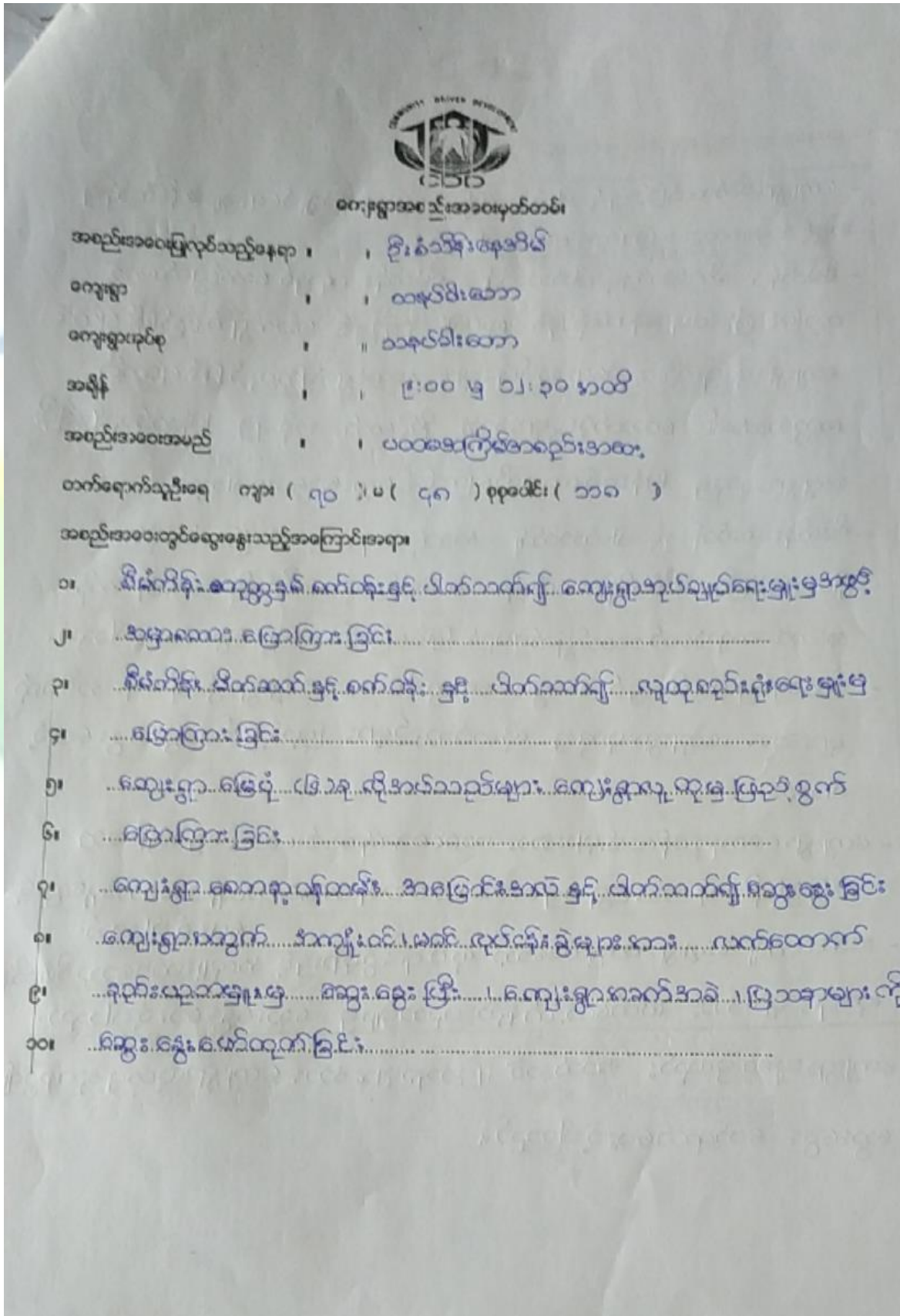



ဆွေးနွေးချက်များ (ပြောသုံးနှင့်အကြောင်းအရာကိုတွဲဖက်တမ်းတင်ရန်)

- ကျေးရွာ မိတ်ဆက်ခြင်း နှင့် ပါတ်သတ်၍ ကျေးရွာအုပ်ချုပ်ရေးများ **ဦးတော်စိုး** မှ  
 အဖွင့် အမှာစကား ပြောကြား ပေး ခဲ့ပါသည်။
- စီမံကိန်း အိတ်ဆက်၍ ပါတ်သတ်၍ စီမံကိန်း (၃)နှစ် ဆောင်ရွက်လာခဲ့  
 တာဖြစ် ဖြစ်၊ ယခု နောက်ဆုံးနှစ် စုစုပေါင်း (၄)နှစ် ဆောင်ရွက်မည်ဖြစ်ကြောင်း  
 ကျေးရွာ ဖွံ့ဖြိုးတိုးတက်ရေး ညွှန်ကြားရေးမှူးများ ဆောင်ရွက်ကြမည် ဖြစ်ကြောင်း  
 ကမ္ဘာ့ဘဏ်၏ ထောက်ပံ့ပေးမှုများအား ဖြစ်တော် အစိုးရမှ ဖြန့်ချိမည်ဖြစ်ပြီး  
 ကျေးရွာလူထုမှ ဖြန့်ချိဆောင်ရွက်မည်ဖြစ်ကြောင်း ဆွေးနွေးပေးခဲ့ပါသည်။
- စီမံကိန်း စက်ဝန်းနှင့် ပါတ်သတ်၍ အဆင့် (၃)ခုအထိ အပိုင်း ပြောပြပြီး  
 ပြုစုထားဖြစ်ပြီး စီမံကိန်း စက်ဝန်း စေ့လျော်ဆုံး စီမံကိန်း စက်ဝန်းကော်ပီ  
 အဆောင်အယူပေးဆောင်ရွက်ရမည် ဖြစ်ကြောင်း ဆွေးနွေးပေးခဲ့ပါသည်။
- ဗဟုသုတပြု တတ်ယူခြင်း အတွင်း ရေးဆွဲခဲ့သော ကျေးရွာဖွံ့ဖြိုးရေး အခွဲကော်  
 များအား ကျေးရွာလူထုမှ လိုအပ်သည်များ ဖြည့်စွက် ဆွေးနွေး ပေးခဲ့  
 ပါသည်။
- ကျေးရွာ စေတနာ့ဝန်ထမ်းများအား ယခင်တစ်နှစ်က ဆောင်ရွက်ခဲ့သော  
 နေရာနှင့် ဦးစွန်းဝဠ (ထွန်း) မှ ဆက်လက် တာဝန်ထမ်းဆောင်၍ သဘောကျဆွေးနွေးပြီး  
 ပေး ခဲ့ပါသည်။
- ဆက်လက်၍ ကျေးရွာအကျိုးဝင်သော လုပ်ငန်းခွင်များနှင့် အကျိုးမဝင်သော စီမံကိန်း  
 လုပ်ငန်း များအား လက်ထောက်နည်းပညာများမှ ဆွေးနွေး ပေး ခဲ့ပါသည်။
- ကျေးရွာ လူထု မှ ယခင် အဆက်အခံ ပြောဆိုမှုများ အား ကျေးရွာလူထုမှ အုပ်စုခွဲ၍  
 ဆွေးနွေး ဖော်ထုတ်ပေး ခဲ့ပါသည်။



ဆုံးဖြတ်ချက်များ

၁။ ကျေးဇူးပြု ရောက်ရှိ ဝန်ထမ်းများအား ယခင်နှစ်များတွင်

ကာလအတွင်း ဆောင်ရွက်ခဲ့သော စစ်နု နှင့် ဦးဆောင်ရေး ဝန်ထမ်းများ

၂။ ဆက်လက် ဝန်ထမ်းမှု ထမ်းဆောင်ပေးရန် သဘောတူ

ဆွေးနွေး ဆုံးဖြတ်ပေးခဲ့ပါသည်။

၃။

၄။

၅။

မှတ်တမ်းတင်သူ *Mjt.*  
အမည် ဒေါ်ဒေါ်အေးအေးမြင့်  
ရာထူး လူထုစည်းရုံးရေးဦးစီးဌာန  
ရက်စွဲ ၆.၁၁.၁၉

အတည်ပြုသူ *[Signature]*  
အမည် ဦးသိန်းဝင်း  
ရာထူး စီမံကိန်းဦးစီးဌာန  
ရက်စွဲ ၆.၁၁.၁၉



ကျေးရွာအစည်းအဝေးမှတ်တမ်း

အစည်းအဝေးပြုလုပ်သည့်နေရာ ။ ။ ဦး စံထိန်း နေဒဂိတ်  
 ကျေးရွာ ။ ။ သနပ်ခါးတော  
 ကျေးရွာအုပ်စု ။ ။ သနပ်ခါးတော  
 အချိန် ။ ။ ၉:၃၀ မှ ၁၂:၃၀ အထိ  
 အစည်းအဝေးအမည် ။ ။ ဒုတိယ ဗဟိုဌာန အစည်းအဝေး  
 တက်ရောက်သူဦးရေ ကျား ( ၇၀ )၊ မ ( ၄၈ ) စုစုပေါင်း ( ၁၁၈ )

အစည်းအဝေးတွင်ဆွေးနွေးသည့်အကြောင်းအရာ

- ၁။ ကျေးရွာမှ ဆွေးနွေးဆောင်ရွက်ခဲ့သော... ဖွံ့ဖြိုးရေး ယူဝါဒများအား
- ၂။ ကျေးရွာယူထုမှ မဲပေးရွေးချယ်ခြင်း.....
- ၃။ ကျေးရွာ ဆောင်ရွက်ရန်များ၏... တာဝန်၊ ဝတ္တရားများအား
- ၄။ ယူထုစည်းရုံးရေးမှူးမှ ဆွေးနွေးခြင်း.....
- ၅။ ဆောင်ရွက်ရန်များအား... အကျိုးရှိစေရန်... ကျေးရွာယူထုမှ
- ၆။ အစားထိုး... ရွေးချယ်ပေးခြင်း.....
- ၇။ ဆောင်ရွက်ရန်များ၏... တာဝန်၊ ဝတ္တရားများအား... ယူထုစည်းရုံးရေးမှူးမှ
- ၈။ ဆွေးနွေးပြောကြားပေးခြင်း.....
- ၉။ .....
- ၁၀။ .....





ဆွေးနွေးချက်များ (ပြောသူနှင့်အကြောင်းအရာကိုတွဲနှစ်ဖက်ဖက်စီ)

- ကျေးရွာလူထုမှ ဆွေးနွေးပေးခဲ့သော ဖွံ့ဖြိုးရေးလုပ်ငန်းများအား ကျွန်ုပ်တို့ လူထုမှ မဲပေးရွေးချယ်ခဲ့ပါသည်။

ဦးစားပေးအဆင့်	ဖွံ့ဖြိုးတိုးတက်ရေး လုပ်ငန်းများ	အဆိုပြုသူ	မဲအရေအတွက်
၁	စာသင်ကျောင်းပြု ဖြင်ဖြင်	ကျား+မ	၈၀
၂	ရွာထွင်းလက်ဆုတ်ဆောင်ကာခြင်	ကျား+မ	၃၀
၃	နိဗ္ဗာန်သစ်	ကျား+မ	၈

- ဦးစားပေးအဆင့် ၁) စာသင်ကျောင်း ပြု ဖြင်ဖြင် အတွက် ကျေးရွာလူထုမှ မဲအများဆုံးဖြင့် ရွေးချယ်ပေးခဲ့ပါသည်။ မကယ်၍ စာသင်ကျောင်းသည် ဖြိုခွဲပျက်စီးနေပါက အစီအစဉ်နှင့် ကိုက်ညီနေပါက ဦးစားပေးအဆင့် ၂) အား ဆောင်ရွက်ရန် ကျေးရွာလူထုမှ သဘောတူ ဆုံးဖြတ်ခဲ့ပါသည်။

- ဆက်လက်၍ ကော်မတီဝင် ၆ဦး၏ တာဝန်၊ ဝတ္တရားများ အား လူထုဆုတ်ခွဲရေးမှ ရွေးချယ်ပေးခဲ့ပြီး ကော်မတီဝင် အဖြစ်အဖြစ် ရာထူးတွင် ကျေးရွာလူထုမှ အများဆုံး ရွေးချယ်ပေးခဲ့ပါသည်။

ဝယ်ယူရေး ဆောင်ရွက် ဦးစော်ဇော်သည် ဆေးဝန်ဆောင်ရွက်ရေးအား ထပ်မံ၍ အတွက် ဦးညွန့်နိုင်မှ တာဝန်ယူဆောင်ရွက်ပေးရန် ကျေးရွာလူထုမှ သဘောတူ ရွေးချယ်ပေးခဲ့ပါသည်။

- ဆက်လက်၍ လည်ပတ်ထိန်းသိမ်းရေး နေပြည်တော် မဲအား ထပ်မံ၍ အတွက် အိမ်ထောင်ရေးမှ တာဝန်ယူဆောင်ရွက်ပေးရန် ကျေးရွာလူထုမှ သဘောတူရွေးချယ် ပေးခဲ့ပါသည်။



ဆုံးဖြတ်ချက်များ

၁။ ဦးစားပေးအဆိုပြုသော စာသင်ကျောင်း ဖြိုဖြိုရန် ကျေးရွာလူထုမှ  
မဲပေးရွေးချယ် ဆုံးဖြတ်ခဲ့ပါသည်။

၂။ သင်ယူရေး ဦးစော်လင်း နေရာတွင် ဦးညွန့်ခိုင်အားတာဝန်  
ထမ်းဆောင် ကျေးရွာလူထုမှ သဘောတူ ရွေးချယ် ဆုံးဖြတ်  
ပေးခဲ့ပါသည်။

၄။ ညွှန်ကြားရေးမှူးချုပ်ရုံး၊ ဧရာဝတီတိုင်းဒေသကြီး  
ဒေါ်ခင်မာမာမှ တာဝန်ယူ ဆောင်ရွက်ပေးရန် ကျေးရွာလူထု  
သဘောတူ ဆုံးဖြတ်ပေးခဲ့ပါသည်။

မှတ်တမ်းတင်သူ *Mjt*  
အဆင့် ဒေါ်အေးအေးမြင့်  
ရာထူး ယူထုစဉ်းရုံးရေးမှူး  
ရက်စွဲ ၇.၁၁.၁၉

အတည်ပြုသူ *[Signature]*  
အဆင့် ဦးသိန်းထွန်း  
ရာထူး ဒါ.ထောက်ဥက္ကဋ္ဌ  
ရက်စွဲ ၇.၁၁.၁၉



၁၃။ ကဏ္ဍအလိုက် အခက်အခဲမှတ်တမ်း

သနပ်ခါး တောအုတ်နု၊ သခနပ်ခါး တောကျွေးရွာ

ကဏ္ဍအလိုက် ဦးစားပေးလုပ်ငန်းချုပ်စာတမ်း

ကဏ္ဍ	ဦးစားပေးအဖွဲ့	လုပ်ငန်းအမျိုးအစား	အဆိုပြုသူ(အမုန်းခြင်းမရှိ)			မိန့်	ဝေဟက်ပုံမညီအဖွဲ့အစည်း(သို့)အဖွဲ့	မှတ်ချက်
			ကဏ္ဍ	မ	ကျား+မ			
သယံဇာတအသုံးပြုရေး (လက်ထုပ်/လက်ထုတ်)	၁	ရွာတွင်းသစ်ထုတ်တောင်က ခြင်း			✓	၂၀၂၀	ရွာထုတ်ပစ္စည်း	
	၂	နိမ့်နိမ့်လမ်းပြုပြင်ခြင်း			✓	၂၀၂၀	ရွာထုတ်ပစ္စည်း	
	၃							
	၄							
	၅							
ပုံနှိပ်စာတမ်း/အစာအာဟာရ (ပထမအကြိမ်)	၁	စာသင်တန်းအောင်မြင်ခြင်း			✓	၂၀၂၀	ရွာထုတ်ပစ္စည်း	
	၂	ရွာကပ်ကျောင်းခြံလုပ်ငန်းအတတ်တတ်ခြင်း			✓	၂၀၂၀	ရွာထုတ်ပစ္စည်း	
	၃							
	၄							
	၅							
ပုံနှိပ်စာတမ်း/အစာအာဟာရ (ဒုတိယအကြိမ်)	၁							
	၂							
	၃							
	၄							
	၅							
အစာအာဟာရ	၁							
	၂							
	၃							
	၄							
	၅							
အခြားအဖွဲ့အစည်း (ရွာထုတ်ပစ္စည်းအသုံးပြုရေး)	၁	ရွက်ပြုစာတင်တန်း	✓			၂၀၂၀	ကျေးလက်ရွာ	
	၂	စက်ချုပ်တင်တန်း		✓		၂၀၂၀	ကျေးလက်ရွာ	
	၃	စက်ပြုစာတင်တန်း			✓	၂၀၂၀	ကျေးလက်ရွာ	
	၄	စိုက်ပျိုးရေးတင်တန်း			✓	၂၀၂၀	ကျေးလက်ရွာ	
	၅	အိမ်ထောင်ရေးတင်တန်း	✓			၂၀၂၀	ကျေးလက်ရွာ	
	၆							

ဦးစီးဌာန