

ပြည်ထောင်စုသမ္မတ မြန်မာနိုင်ငံတော် အစိုးရ
စိုက်ပျိုးရေး၊ မွေးမြူရေးနှင့် ဆည်မြောင်းဝန်ကြီးဌာန
ကျေးလက်ဒေသဖွံ့ဖြိုးတိုးတက်ရေး ဦးစီးဌာန
ပျော်ဘွယ်မြို့နယ်



လူထုပဟိုပြုစီမံကိန်း
National Community Driven Development Project
(NCDDP)



ကျေးရွာဖွံ့ဖြိုးရေးအစီအစဉ်
Village Development Plan (VDP)
သနပ်ခါးတောကျေးရွာ၊ သနပ်ခါးတောကျေးရွာအုပ်စု

၂၀၁၈ ခုနှစ်

ပျော်ဘွယ်မြို့



မာတိကာ

- ၁။ မြို့နယ်မြေပုံ
- ၂။ ကျေးရွာမြေပုံ(တည်နေရာ)
- ၃။ အုပ်စုတွင်ပါဝင်သောကျေးရွာများစာရင်း
- ၄။ ကျေးရွာအခြေခံအချက်အလက်များ (ကျေးရွာသမိုင်းကြောင်း)
- ၅။ လူထုပူးပေါင်းပါဝင်သော လူမှုဆန်းစစ်ခြင်းနှင့် အကဲဖြတ်ခြင်းလုပ်ငန်းစဉ်(PSA/PRA)အကျဉ်းချုပ်ဇယား
- ၆။ ကျေးရွာဖွံ့ဖြိုးရေးအစီအစဉ်အတွက်အသုံးပြုခဲ့သော PRA tools များနှင့်တစ်ခုချင်းစီအတွက် သုံးသပ် ချက်များ
- ၇။ ကော်မတီဝင်များရွေးချယ်ခြင်းနှင့်ကျေးရွာဖွံ့ဖြိုးရေးအစီအစဉ်ဆောင်ရွက်မှုမှတ်တမ်းခါတ်ပုံများ
- ၈။ ကျေးရွာအချက်အလက် (ပုံစံ-၁)
- ၉။ စီမံကိန်းစက်ဝန်းအချိန်ဇယား (ပုံစံ-၂)
- ၁၀။ ကျေးရွာဖွံ့ဖြိုးရေးဦးစားပေးအစီအစဉ် (ပုံစံ-၃)
- ၁၁။ ကျေးရွာအုပ်စုစီမံကိန်းလုပ်ငန်းခွဲရွေးချယ်ခြင်း (ပုံစံ-၄)
- ၁၂။ အစည်းအဝေးမှတ်တမ်းများ
- ၁၃။ ကဏ္ဍအလိုက်ဦးစားပေးဖွံ့ဖြိုးရေးလုပ်ငန်းစဉ်များ



၁။ ဖျော်ဘွယ်မြို့နယ် မြေပုံ

ဖျော်ဘွယ်မြို့နယ်အခြေပြမြေပုံ

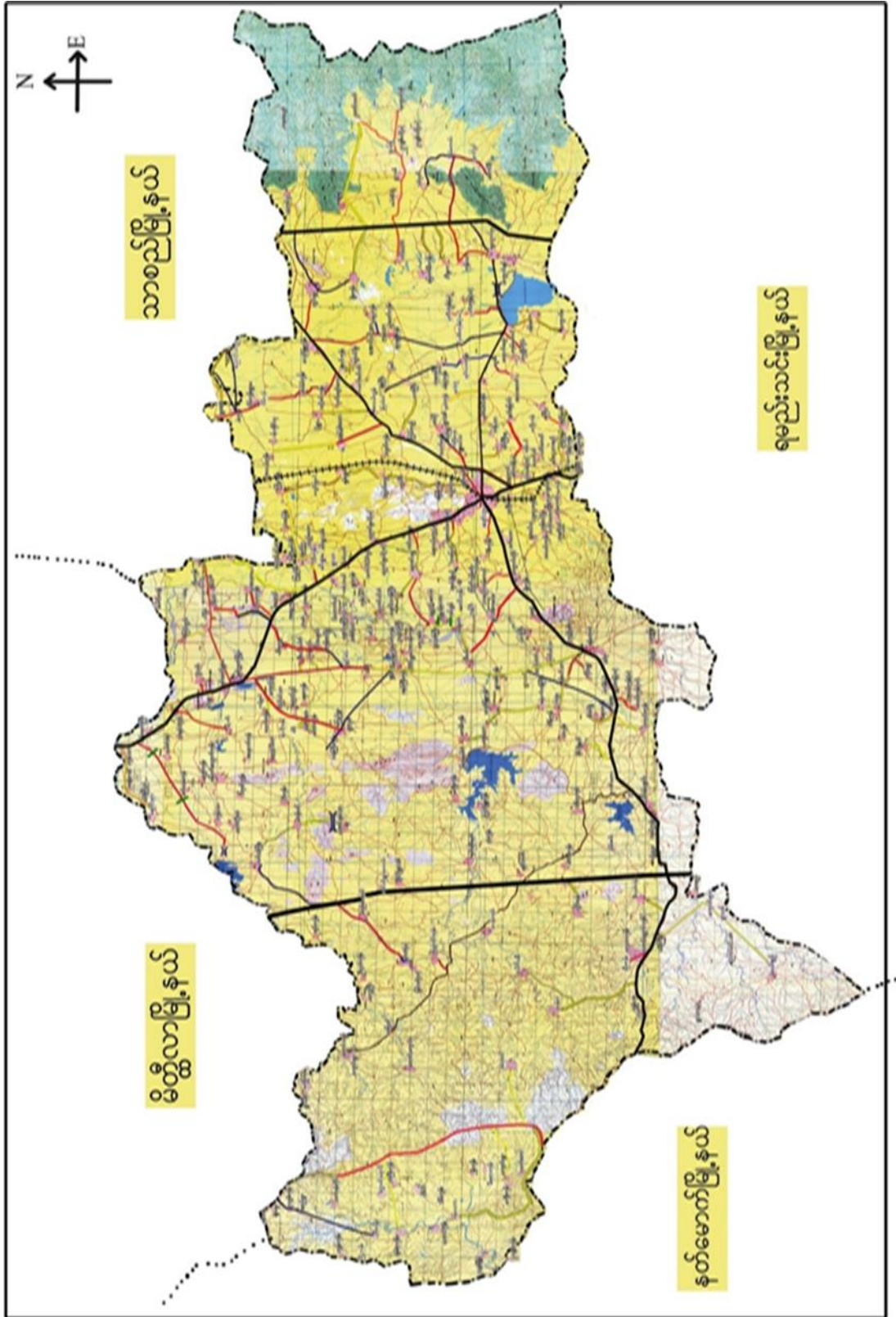



၂။ သနပ်ခါးတောကျေးရွာအုပ်စုမြေပုံ

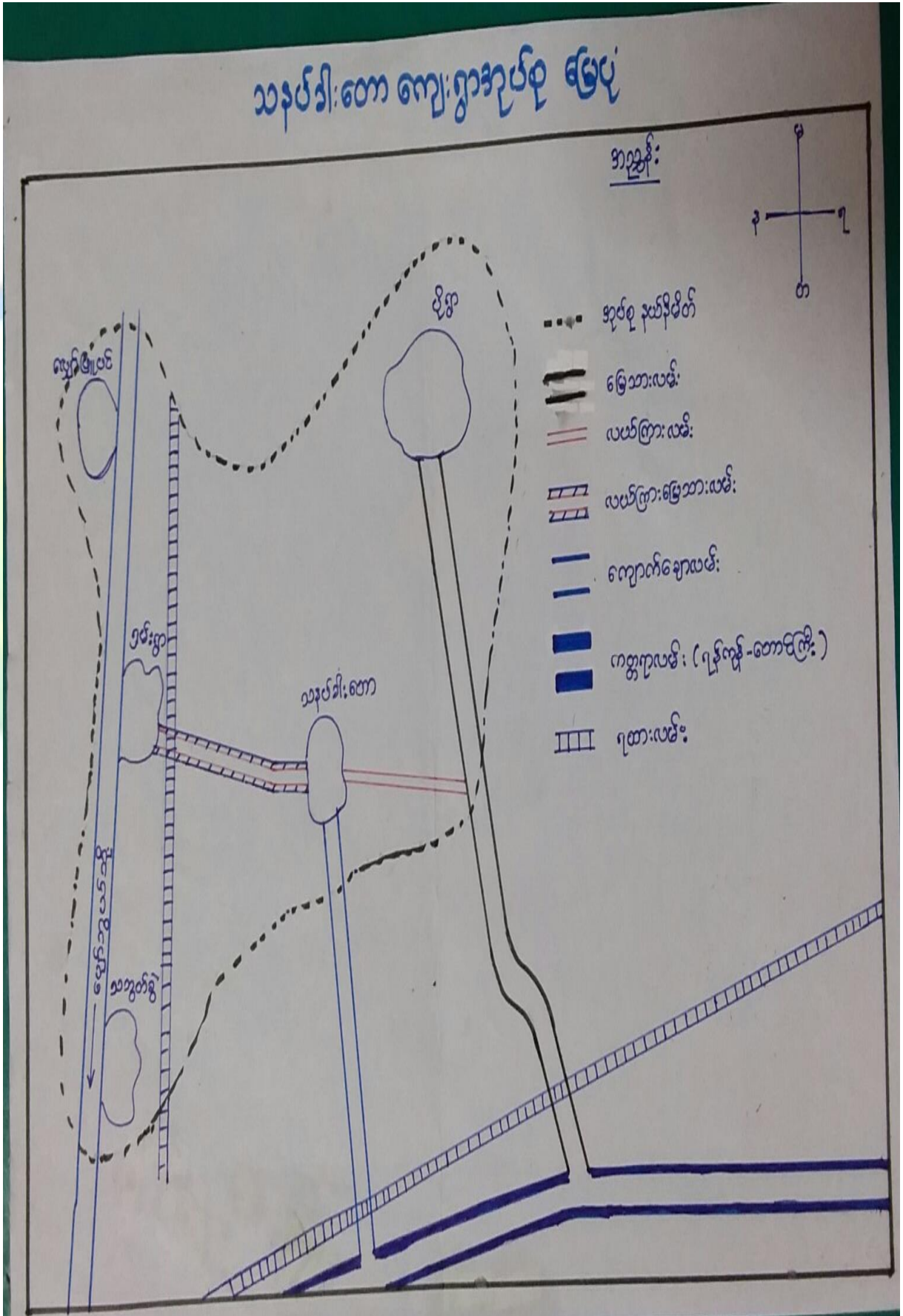



၃။ ကျေးရွာအုပ်စုတွင်ပါဝင်သော ကျေးရွာများ

၁။ သနပ်ခါးတော

၂။ ပိုရွာ

၃။ ရှမ်းရွာ

၄။ လျှော်ဖြူပင်

၅။ သဘွတ်ခွဲ

၄။ ကျေးရွာ၏အခြေခံအချက်အလက်များ

ကျေးရွာသမိုင်းအကျဉ်း

သနပ်ခါးတောကျေးရွာ သမိုင်း

သနပ်ခါးတောကျေးရွာသည် ပျော်တယ် မြို့၏ အရှေ့ဘက်ဘက် (၆) မိုင်ခန့်တွင် တည်ရှိသော ရွာလေးတစ်ရွာဖြစ်ပါသည်။ ဒုတိယကမ္ဘာစစ် ဖြစ်ပါသည်။ သနပ်ခါးတောရွာ၏ တည်နေရာမှာ ယခင်က ယခုနေရာတွင် မဟုတ်။ သာစည်ကုန်းမှ ဖြောင်းလာသော ရွာဖြစ်သည်။ ~~အ~~ ဖွဲ့စည်းသော ခုတ်ပေါင်း (၃၆၅) ခုတ်ကတည်းက တည်ရှိသော ရွာဖြစ်သည်။ တစ်ရွာလုံး မုဒ္ဓာကာသာ ကိုးကွယ်ကြသည်။ ရွာတည်စက နှိမ်ခြေ (၃၀) (၄၀) ခန့် သာရှိသည်။

ယခုနားလမ်းပန်းဆက်သွယ်ရေး ကောင်းမွန်ဖြစ်ပြီး ဤရွာတွင် နှိမ်ခြေ (၁၇၂) နှစ်လျှော့ကျော် ကျား (၃၃) ခု၊ (၂) (၄၁၇) ဦး နေထိုင်လျက်ရှိသည်။ ရွေးကောက်ပွဲ သနပ်ခါးပင်များ၊ နာလွန်ပေါများသော ဖြောင့် ရွာ၏ နာမည်ကား "သနပ်ခါးတော" ဟု ခေါ်တွင်စေခဲ့သည်။ ကမ္ဘာက နာသက်မွေးဝမ်းကျောင်းလုပ်ငန်း မြှာ ဝိုက်ပျိုးရား ဖြစ်ပြီး၊ ကချင် မြှာ ဆံပင်လုပ်ငန်းလုပ်ကိုင်ကြသည်။



- ထိခိုက်လွယ်သော အုပ်စုများ လူဦးရေ (သက်ကြီး၊ မြေယာမဲ့၊ မသန်စွမ်းအုပ်စုများ)

သက်ကြီး	မြေယာမဲ့	မသန်စွမ်း
ကျား (၁၇)၊မ (၂၃)	ကျား (-)၊မ (-)	ကျား (၁၀)၊မ (၇)

- ကျေးရွာတွင်းရရှိနိုင်သော ဝန်ဆောင်မှုများ (ကျန်းမာရေးဆေးခန်း၊ စာသင်ကျောင်း)

ဆေးရုံ/ဆေးခန်း	စာသင်ကျောင်း	စာကြည့်တိုက်	မူကြိုကျောင်း	ဈေး
ရှိ	ရှိ	မရှိ	မရှိ	မရှိ

- ရွာသူရွာသားများ၏ အဓိကစီးပွားရေးလုပ်ငန်း (စိုက်ပျိုးမွေးမြူရေး၊ အခြားသီးနှံများ)

မွေးမြူရေး		စိုက်ပျိုးရေး		အခြား
ခိုင်းနွား	ဆိတ်	ငရုပ်	စပါး	ဆံပင်လုပ်ငန်း

- အဓိကရရှိနိုင်သော အရင်းအမြစ်များ

ကျောက်	သဲ	ကျောက်ဆွေး	လျင်းမြေ	အခြား
မရှိ	မရှိ	မရှိ	မရှိ	-

- ကျေးရွာနှင့်သက်ဆိုင်သော အခြားအရင်းအမြစ်များ

သောက်သုံးရေရရှိနိုင်မှု	မြေလွတ် မြေရိုင်း	ဆည်ရေသောက်ဧရိယာ	အခြား
ရှိ	မရှိ	ရှိ	-



၅။ လူထုပူးပေါင်းပါဝင်သော လူမှုဆန်းစစ်ခြင်းနှင့် အကဲဖြတ်ခြင်းလုပ်ငန်းစဉ် (PSA/PRA) အကျဉ်းချုပ်ဇယား

စဉ်	ကရိယာများ (PRA Tools)	ရက် စွဲ	ဦးတည်အုပ်စုနှင့် ရည်ရွယ်ချက်များ	တက်ရောက်သူ			အဓိက ဆွေးနွေးချက်များ
				ကျား	မ	ပေါင်း	
၁	ကျေးရွာလူမှုရေး၊ အရင်းအမြစ်ပြမြေပုံ (Social Map/ Resource Map)	၄.၁၂.၂၀၁၇	ရပ်မိရပ်ဖ၊ ကော်မတီဝင်များ၊ ကျေးရွာလူထုများ မြေပုံအားအသုံးပြု၍ ၎င်းတို့၏ အဓိကပြဿနာများ၊ အရင်းအမြစ်များနှင့် အခြေခံအဆောက် အအုံများ၊	၁၀	၁၀	၂၀	ကျေးရွာလူထု၏ ထင်ရှားသောမြေနေရာ၊အခြေခံ အဆောက်အအုံများ၊တိုင်းရင်းသ ားနှင့် ဘာသာရေး အဖွဲ့အစည်းများ၊မသန်စွမ်းသူရှိ သည့်အိမ်ထောင်စုများ၊အမျိုးသ မီးဦးဆောင်သည့်အိမ်ထောင်စုမျ ား၊လူမှုရေးဆိုင်ရာအချက်အလ က်များ။ ပြဿနာများနှင့် ဖြစ်နိုင်ခြေရှိသောအဆောက်အအုံ သစ်များ
၂	ဥစ္စာနေကြွယ်ဝမှုအ ဆင့်သတ်မှတ်ခြင်း (Wealth Ranking)	၄.၁၂.၂၀၁၇	ကျေးရွာအတွင်း စီးပွားရေးအခြေအနေ နက္ခတ်ခြားသောအုပ် စုများကိုစိစစ်ရန် ချမ်းသာ၊ အလယ်အ လတ်၊နွမ်းပါး၊ အလွန်နွမ်းပါးအုပ်စ များ	၅၃	၇၀	၁၂၃	ကျေးရွာအတွင်းရှိ အိမ်ထောင်စုများအား လူမှုစီးပွားအခြေအနေအလိုက် အုပ်စုများသတ်မှတ်ပေးခြင်း
၃	ကျေးမရေးရာကဏ္ဍ # ၁ ပိုင်ဆိုင်မှုနှင့်ခွဲခြမ်းစိ တ်ဖြာမှု	၄.၁၂.၂၀၁၇	အမျိုးသားနှင့်အမျိုး သမီးများ(အရင်းအ မြစ်ပိုင်ဆိုင်အသုံးချ မှု)	၅၃	၇၀	၁၂၃	အမျိုးသားနှင့်အမျိုးသမီးများ(အ ရင်းအမြစ်ပိုင်ဆိုင်အသုံးချမှု၊ ထိန်းချုပ်မှုအားခွဲခြမ်းစိတ်ဖြာခြင်း)။
၄	ရာသီခွင်ပြပြက္ခဒိန် (Seasonal Calendar)	၄.၁၂.၂၀၁၇	ကော်မတီဝင်၊ အမျိုးသမီး၊ အမျိုးသားများ	၅၀	၂၅	၇၅	ကျေးရွာတွင် တစ်နှစ်ပတ်လုံးကွဲပြားခြားနားသော အချိန်အလိုက် ဖြစ်ပျက်ဆောင်ရွက်ခဲ့သည့်ရာသီ ဥတု၊ စိုက်ပျိုးသီးနှံများ၊ လယ်ယာလုပ်ငန်းများ၊ နေ့စားလုပ်ငန်းများ၊ မွေးမြူရေးလုပ်ငန်းများ၊ ဝမ်းစာဖူလုံမှု နှင့် ပွဲတော်များ



၅	ကျားမရေးရာ# ၂ ပင့်ကူအိမ် ကွန်ယက် (Spider Web)	၄.၁၂.၂၀၁၇	အမျိုးသားများ နှင့် အမျိုးသမီးများ	၁၀၂	၅၀	၁၅၂	ကျေးရွာအတွင်းရှိ အမျိုးသမီး များ၏ အခြေအနေကိုသိရှိစေရန် တန်းတူအခွင့်အရေး ရရှိမှု နှင့် မရရှိသည့် အကြောင်းအရင်း၊ ပညာရေးအတွက်ဆုံးဖြတ်ချက်ချ ခြင်း၊ အိမ်မှုကိစ္စဆောင်ရွက်မှု
၆	အဖွဲ့အစည်းချိတ် ဆက်ပုံ - ပင်းပုံစံ(Venn Diagram)	၄.၁၂.၂၀၁၇	ကျေးရွာအုပ် ချုပ်ရေးအဖွဲ့၊ ကျေးရွာ စီ/ ထောက်အဖွဲ့	၅၀	၇၃	၁၂၃	ကျေးရွာတွင်းရှိ အဓိကအုပ်စုများ၊အဖွဲ့အစည်းများ တည်ရှိနေမှုကိုသိရှိရန်၊ ၎င်းအဖွဲ့အစည်းများ၊အုပ်စုများ ဆက်စပ်နေမှုပူးပေါင်းဆောင်ရွ က်မှုအားသိရှိနိုင်ရန်၊
၇	ပြဿနာသစ်ပင် (Problem Tree)	၄.၁၂.၂၀၁၇	အမျိုးသားများနှင့် အမျိုးသမီးများ	၁၀	၁၀	၂၀	ကျေးရွာဖွံ့ဖြိုးတိုးတက်မှု နောက်ကျခြင်းအကြောင်းသိရှိ နိုင်ရန်
၈	ကျေးရွာ၏ မျှော်မှန်းချက် (၄)နှစ်စာ ကျေးရွာဖွံ့ဖြိုးရေးအ စီအစဉ်	၄.၁၂.၂၀၁၇	အမျိုးသားအုပ်စု၊အ မျိုးသမီးအုပ်စု၊လူင ယ်အုပ်စု၊ ရပ်မိရပ်ဖအုပ်စု	၈၀	၇၀	၁၅၀	ကျေးရွာသားများ၏ မဲပေးရွေးချယ်ထားသည့် ဖွံ့ဖြိုးတိုးတက်ရေးလုပ်ငန်းစဉ်များ အား ဦးစားပေးအလိုက်သတ်မှတ်ချက်



၆။ကျေးရွာခွဲ၊ ငြိမ်းရေးအစီအစဉ်အတွက်အသုံးပြုခဲ့သော PRA Tools များနှင့်တစ်ခုချင်းစီအတွက်သုံးသပ်ချက်များ
 ၆.၁။ ကျေးရွာ သယံဇာတပြမြေပုံ

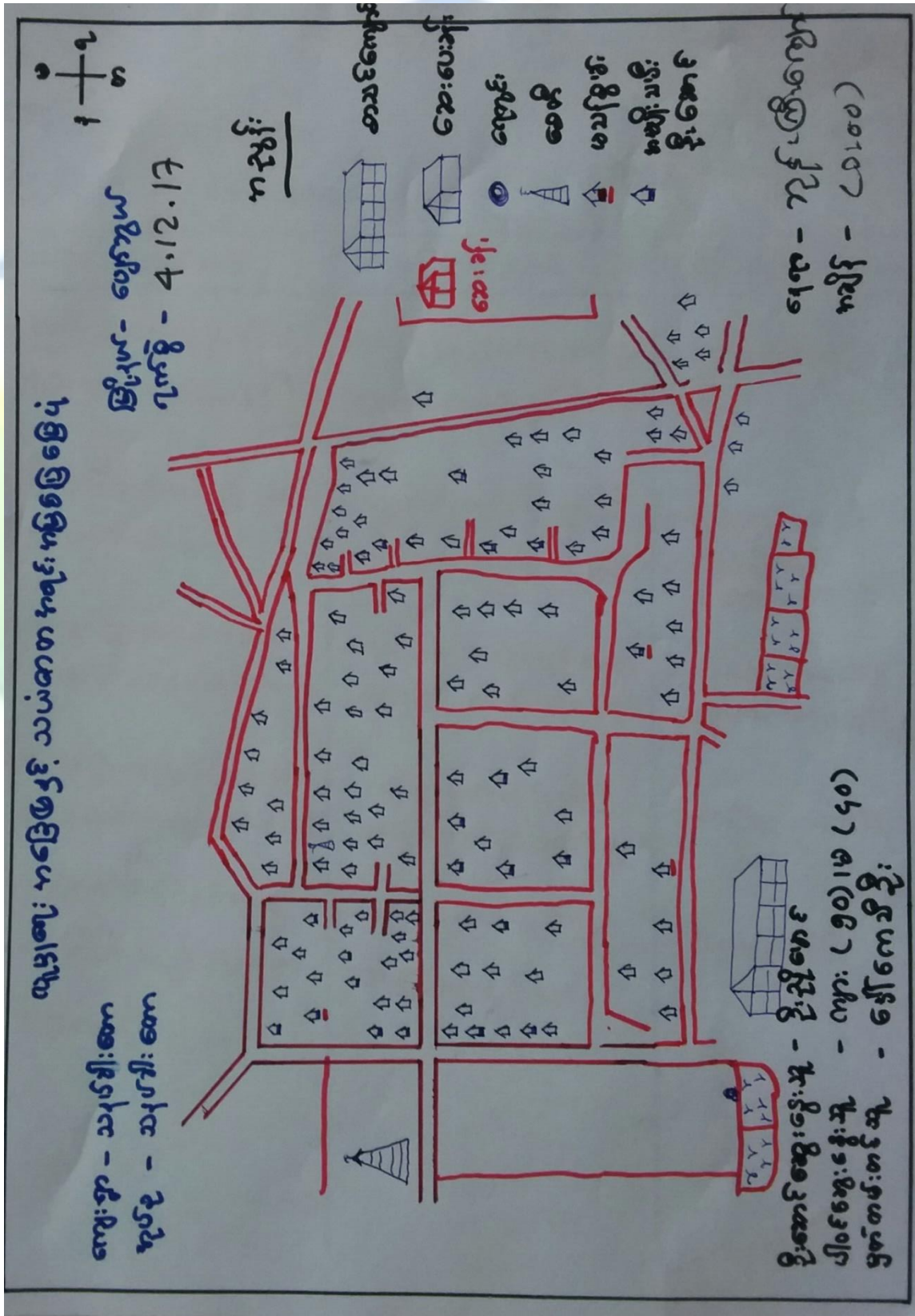



ကျေးရွာမြေပုံသုံးသပ်ချက်။

လူမှုရေး၊ ကခြေ ဖြင့် သယ်ယာပို့ဆောင်ရေး၊ ကမ္ဘာ့မြေပုံ

ကျေးရွာ - သနပ်ခါးကော

ဒီ. နယ် - လှိုင်ကုန်း

ကျေးရွာ ကုန်း - သနပ်ခါးကော

ရက်စွဲ - 28.11.17
4.12.17

ဆွေးနွေးခြင်း နှင့် ဆန်းစစ်ခြင်း

- မြေပုံကြည့်ခြင်း၊ ကားဖြင့် တစ်ဖက်လုံး ဗဟိုကသာဝင်များ ဖြစ်ကြသည်။
- ကောင်သူ လုပ်ကိုင်သူများ ခြံကြသည်။ မိုးကောင်းသောနေ့ ခိုက်ပါသည်။
- ကျောင်း၊ ကလေးလုပ်ငန်းများလဲ လုပ်ကိုင် စားသောက်ကြသည်။
- မိုးကောင်းမှသာလျှင် သောက်သုံးရ လုံလောက်သည်။
- ဆေးပေးရန် ခန်းဆောက်လုပ် လျှောက် ခြံသည်။
- ရေတွင်း၊ ရေကန် မှ သောက်ရေ၊ သုံးရေ သုံးကြသည်။
- ကျန်းမာရေး နှင့် ပတ်သက်၍ ပုံမှန် ဖျားနာလောက်ပဲ ခြံကြသည်။

မှတ်တမ်းတင်သူ - ဒေါ်ခင်မာချို

ရေရာ - မြင့်စိုးကန်ကြီး

စိုးစောင့်ဆွေးနွေးသူ - ဦးဦးစောင့်

ကျေးရွာ - ကျောင်း

ဒါဝင်ဆွေးနွေးသူ - ကျား (၁၀)၊ မ (၁၀)



၆.၂။ ကျေးရွာအရင်းအမြစ် ပိုင်ဆိုင်မှုသုံးသပ်ခြင်း။

ပိုင်ဆိုင်မှုသုံးသပ်ခြင်း

ကျေးရွာ: **သနပ်ခါးတော**

ကျေးရွာအုပ်စု - သနပ်ခါးတော

မြို့နယ် - ဖျော်ဘွယ်
ရက်စွဲ **4.12.17**

အရင်း အမြစ် သုံးစွဲ ပြုပြင်လေ့လာ:

အမျိုးအစား	အမျိုးအစား	အမျိုးအစား + အမျိုးအစား	အမျိုးအစား	အမျိုးအစား	အမျိုးအစား + အမျိုးအစား
ဆိုင်ကယ်	မီး	ဖျံ	ဆိုင်ကယ်	အင်အား	စွမ်း
နွားဇွန်	အင်အား	လယ်	ရေကန်	မီး	လယ်
နွား		ရေကန်	နွားဇွန်		ဖျံ
ဝန်ခေါင်း			ဝန်ခေါင်း		

ဒေါ်ကြာဇွန်

ဒေါ်တောင်ဆွေးဇွန်

မိတ်ဆွေးဇွန် - ကျား (၅)၊ (၆)၊ (၇)

ကော်တစ် တစ်ခု - ဒေါ်ကော်တစ်

အမျိုးအစား - နွား ဖြစ် ကျောင်း
အမျိုးအစား - <၃:၃၀> မိနစ်



ပိုင်ဆိုင်မှုသုံးသပ်ခြင်း။

ပိုင်ဆိုင်မှုသုံးသပ်ခြင်း

ကျေးရွာ **သနပ်ခါးတော** မြိုင်နယ် - ပျော်ဘွယ်
 ကျေးရွာအုပ်စု - သနပ်ခါးတော ရက်စွဲ **4.12.17**

ဆွေးနွေးခြင်း နှင့် ဆန်းစစ်ခြင်း

၁ ဆိုင်ကယ် ၊ နွားလှည်း ၊ နွား ၊ ဥန်ဒေါင်း တို့ကိုအပျိုး
 ထားသုံးစွဲ

၂ မီးအင်ချယ်စက်တို့ကို အပျိုးဆွီးများသုံးစွဲ

၃ လယ် ၊ ရေတွင်း ၊ ဘုန်းကြီးကျောင်း ၊ ဖုန်းတို့ကို
 အပျိုးထား ၊ ဆွီးသုံးစွဲကြသည်။

၄ အင်ချယ်စက်တို့ကို အပျိုးဆွီးများက ထိန်းချုပ်

၅ နွား ၊ လယ် ၊ ဘုန်းကြီးကျောင်း ၊ ဖုန်းတို့ကို
 အပျိုးထား ၊ ဆွီး နှစ်ဦးစလုံး ထိန်းချုပ်

ဦးဆောင်ဆွေးနွေးသူ **ဒေါ်ခင်ဖြူ** နေရာ - ဘုန်းကြီးကျောင်း
 ပါထိန်ဆွေးနွေးသူ - ကျား(၅) ၊ (၂၀၅) အချိန် - (၂:၀၀)
 မြတ်တင် ၊ တင်သူ - ဒေါ်မေသိဦး



၆.၃။ ကျေးရွာ၏လူမှုစီးပွားအဆင့်သတ်မှတ်ခြင်း။ (Wealth Ranking)

ဒုတိယအဆင့်အသတ်မှတ်ခြင်း

ကျေးရွာ - သာပင်စား
 စုပေါင်း - သာပင်စား

မြို့နယ် - ပျော်စွယ်
 ရက်စွဲ - 14.12.17

အမျိုးအစား	သတ်မှတ်ချက်အညွှန်းကိန်းများ	အရေအတွက်	ရာခိုင်နှုန်း
ချွမ်းသာ	မြေဧက < ၂၀ > ကျော်၊ အုတ်ကျွန်း၊ အုတ်ကန် - စွန်း < ၂၀ > ကောင်းအောင်	၃၀	၁၉.၄၇%
အလယ်အလတ်	အိုင်ကယ် - စွန်း < ၅၀ > ကောင်းအောင်၊ မြေ < ၅ > ဧကအောင်	၅၂	၄၂%
နှုတ်ပါ	စွန်းအနည်းငယ်၊ နေစားလှယ်ထား၊ မြေ < ၅ > ဧကအောင်	၅၀	၂၉%
အဖွင့်စွန်းပါ	နေစားလှယ်ထား	၂၀	၁၂%
စုစုပေါင်း		၁၅၂	၁၀၀%

ဦးဆောင်ရွေးချွေးရွာ - မြေဧကပေး

ပါဝင်ရွေးချွေးရွာ - ၅၂၊ ၅၀၊ ၂၀

မှတ်တမ်းတင်သူ - ဒေါ်ကေသိဦး

အချိန် - < ၁:၃၀ >
 ရေရာ - သွန်းကြိုးရွာ



ဥစ္စာဓနကြွယ်ဝမှုသုံးသပ်ချက်။

ဥစ္စာဓနကြွယ်ဝမှုအဆင့် ခွဲခြားသတ်မှတ်ခြင်း

ကျေးဇူး ဖျော်ဖြေပင်
အရပ်စု - သဒ္ဓါဝါ၊ တော

ခြေနှစ် - ပျော်စွာ
ရက်စွဲ 28.11.17

ဆွေးနွေးခြင်း ဖွင့်သန့်၊ စစ်ခြင်း

၁ ကျေးဇူးရှာတွင် ခွဲခြားပါ၊ သောနေ့၊ စားလျာသာ၊ < ၄၀ >
ခန့်ရှိပြီး ခွဲခြားပါ၊ အိမ်က < ၂၀ > ခန့်ရှိပါသည်။

၂ ကျွန်ုပ်တို့ထုတ်ကောင်၊ ဖြစ်သိ၊ ချစ်ခြင်း၊ ကြောင့် အလုပ်အကိုင်
ရှားပါးလာခြင်း၊ ကြောင့် ဆင်းရဲနေပါသည်။

၃ ပညာရေးတွင် အခွင့်အရေး ခွဲခြားပါ၊ သော ကြောင့် ခွဲခြားသည်။

၄ ဆင်းရဲနွမ်းပါးသူ တို့အား စီမံကိန်းလုပ်ငန်း၊ ခွဲတွင် အလုပ်
အကိုင်အခွင့်အလမ်း ပျားပေးခြင်း ဖြစ် ကျေးဇူးဖွဲ့ဖို့၊ ဇာ
အစီအစဉ်တွင် ပါဝင် လာအောင် ဆောင်ရွက်နိုင်ပါသည်။

၅ ဖြစ် ဖွင့် ဆက်သွယ်သောလမ်း၊ ရေတွင်း၊ ရေစင်၊
ရေပိုက်သွယ်တန်၊ ဖြစ် ဖြစ် ကျေးဇူးတစ်ခုလုံးကို ဖွဲ့
ဖြည့် တိုးတက်စေမည်။

ဦးဆောင်ဆွေးနွေးသူ - ဒေါ်ဖြူသန်းတင်

ပါဝင်ဆွေးနွေးသူ - ကျား (၅)၊ မ (၅)။

မှတ်တမ်း တင်သူ - ဒေါ်ကေသိဦး

နေရာ - ဆင်းရဲကြီးကျွန်း

အချိန် - (၁၁: ၃၀)



ရာသီခွင်ပြ ပြက္ခဒိန် သုံးသပ်ချက်

ရာသီခွင်ပြပြက္ခဒိန်

ကျေးဇူး - သနပ်ခါးဆာ
အုပ်စု - သနပ်ခါးဆာ

မြို့နယ် - မြောက်ဥက္ကလာပ
ရက်စွဲ - 4.12.17

အေးဇွေးခြင်း နှင့် ဆန်းစစ်ခြင်း

▲ အဓိက အသက်မွေးဝမ်းကြောင်းပုဂ္ဂိုလ်များ၊ သနပ်ခါးအကျောင်း အဖွဲ့ ဖြစ်သည်။

▲ အိမ်ထောင်စု (၅၀) ခန့် ပြာ တောင်သူများ ဖြစ်၍ စိုက်ပျိုးရေး လုပ်ကိုင် ဖြစ်သည်။

▲ အိမ်ထောင်စု (၇၀) ခန့် ပြာ စိုက်ပျိုးရေး လုပ်ငန်း နှင့် သနပ်ခါး အကျောင်း အဖွဲ့ ဖြစ်၍ လုပ်ကိုင် ဖြစ်သည်။

▲ ၎င်းလုပ်ငန်းများကို တစ်နှစ် ပါဝင်လုပ် လုပ်ကိုင် ဖြစ်သည်။

▲ အဓိကလုပ်ငန်း လုပ်ကိုင်နိုင်သော အခါ သူများ ပြာ ရေစား လုပ်သားများ ဖြစ်သည်။

▲ အဓိကလုပ်ငန်း မလုပ်ကိုင်နိုင်သောအခါ လုပ်ငန်းကို လုပ်ကိုင် ဖြစ်သည်။

▲ ဝင်ရောက်အားပေးမှုနှင့် မသန်စွမ်းတို့သည် ရေစား လုပ်ကိုင် ဖြင်းဖြင်း အသက်အမွေးဝမ်းကြောင်း ပြုပြင်သည်။

ဦးဆောင်အေးဇွေးသူ - ဒေါ်အေးအေး

အချိန် - (၂:၃၀)

ပါဝင်အေးဇွေးသူ - ကျား(၂၅)၊ မ(၅)

နေရာ - [အုပ်စုကြီးအဖွဲ့ခန်း]

မှတ်တမ်းတင်သူ - ဒေါ်အေးအေး



၆.၅။ ဗင်းပုံစံကိုသုံးပြု၍ အဖွဲ့အစည်းများချိတ်ဆက်မှု

ဗင်းပုံစံအသုံးပြု၍ ကျေးရွာနှင့် အဖွဲ့အစည်း ချိတ်ဆက်မှု

ကျေးရွာအဖွဲ့အစည်းများ - သနပ်ခါးတော်

မြို့နယ် - မော်ကွန်း

ရက်စွဲ 4.12.17

ကျေးရွာအဖွဲ့အစည်းများ	ကျေးရွာပြင်ပရှိ အဖွဲ့အစည်းများ
<ul style="list-style-type: none"> ယုတ်တအဖွဲ့ အုတ်ချောင်းကျေးရွာ ရက်စွဲ ရက်စွဲ ခေတ္တစက် စာအုပ်ကျောင်းကော်မတီ ကားကမ်းအဖွဲ့ 	<ul style="list-style-type: none"> အထက အနက်ကော် အခြေစာရင်း အထွေအုပ်စု အ.ဝ.က အချိန်မာရကျေးရွာအဖွဲ့ အရေစာရင်း အပညာရေးအဖွဲ့

အဖွဲ့အစည်းများ - ဒေါ်ကြွေ

အဖွဲ့အစည်းများ - ကျေးရွာ

အဖွဲ့အစည်းများ - ဒေါ်ကေအိမ်

အဖွဲ့အစည်းများ - (၃:၀၀) နာရီ



ပင်းပုံစံအသုံးပြု၍ ဤကျေးရွာနှင့် အဖွဲ့အစည်း ဦးစီးအဖွဲ့

အင်အားစု-အားစု ဖွဲ့စည်းခြင်း

ကျေးရွာ **သနပ်ခါးတော**

ဒေါ်နတ် - ရေကန်အုပ်စု

ရက်စွဲ **4.12.17**

ကျေးရွာအုပ်စု - သနပ်ခါးတော

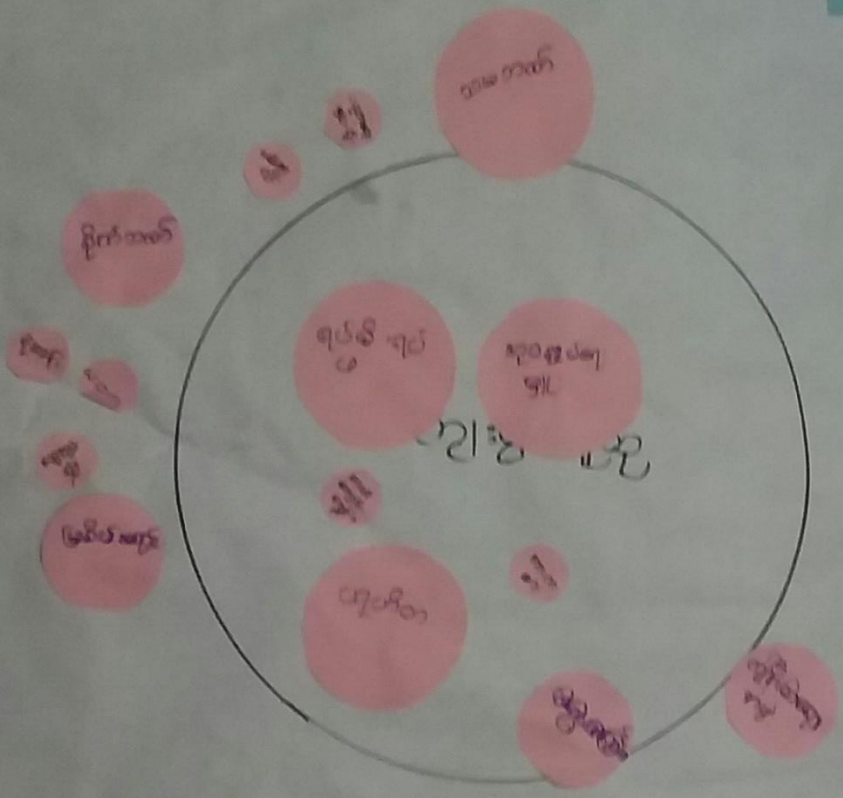

ပြင်ဆင်ရေးအဖွဲ့အစည်း **ဒေါ်ကြွေ**

ပြင်ဆင်ရေးအဖွဲ့အစည်း - ကျား (၅)၊ မ (၅) အဖွဲ့အစည်း - (၃၀၀) နာရီ

မှတ်တမ်းတင်သူ - ဒေါ်ကော့ကို အဖွဲ့အစည်း - (၇) နာရီ



သုံးသပ်ချက်

ဗင်္ဂလားဒေ့ရှ်ကျေးရွာနှင့် အမွေအနှစ်၊ ချိတ်ဆက်မှုများအား
ယောဘခြင်း

ကျေးရွာ - သရုပ်ရှိ၊ ဇော

ဒေါ်နယ် - ဆွေညွှန်

အုပ်စု - သရုပ်ရှိ-တော

ရက်စွဲ 4-12-17

ဆွေးနွေးခြင်း နှင့် ဆန်းစစ်ခြင်း

၁ ကျေးရွာရှိအုပ်ချုပ်ရေးအဖွဲ့နှင့် ရုပ်ပိုက်ရပ်စဲအဖွဲ့တို့သည်
ရွာ၏အုပ်ချုပ်ရေးဝိသေသနများနှင့် တာဝန်ယူသည်။

၂ စာသင်ကျောင်းစက်ဖက်သည် ပညာရေးဖွံ့ဖြိုးတိုး
တက်ရေးကို အဓိကလုပ်ပါသည်။

၃ ပျက်စီးစွာအဖွဲ့၊ အားကစားအဖွဲ့၊ ဓမ္မစင်္ကြံအဖွဲ့
တို့သည် ကျေးရွာ၏လူမှုရေးလုပ်ငန်းတွင် ပါဝင်သည်။

၄ ခြံစိမ်းချောင်းအဖွဲ့၊ ပညာရေးအဖွဲ့၊ သမာဓိကန်၊ မိုက်ဘတ်၊
ကျွန်းယာရေးအဖွဲ့တို့သည် ကျွန်ုပ်တို့ကျေးရွာနှင့် ချိတ်ဆက်မှု
အားကောင်းသည်။

ဒေါ်နယ်ဆွေညွှန် | ဒေါ်နယ်

ကျေးရွာ | သရုပ်ရှိ-တော

ချိတ်ဆက်မှု - ၅(၅)၊ ၈(၅)

အချိန် - ၂:၀၀

မှတ်တမ်းတင်သူ - ဒေါ်နယ်



၆.၆။ ပင့်ကူအိမ်ကွန်ယက် နှင့် သုံးသပ်ချက်

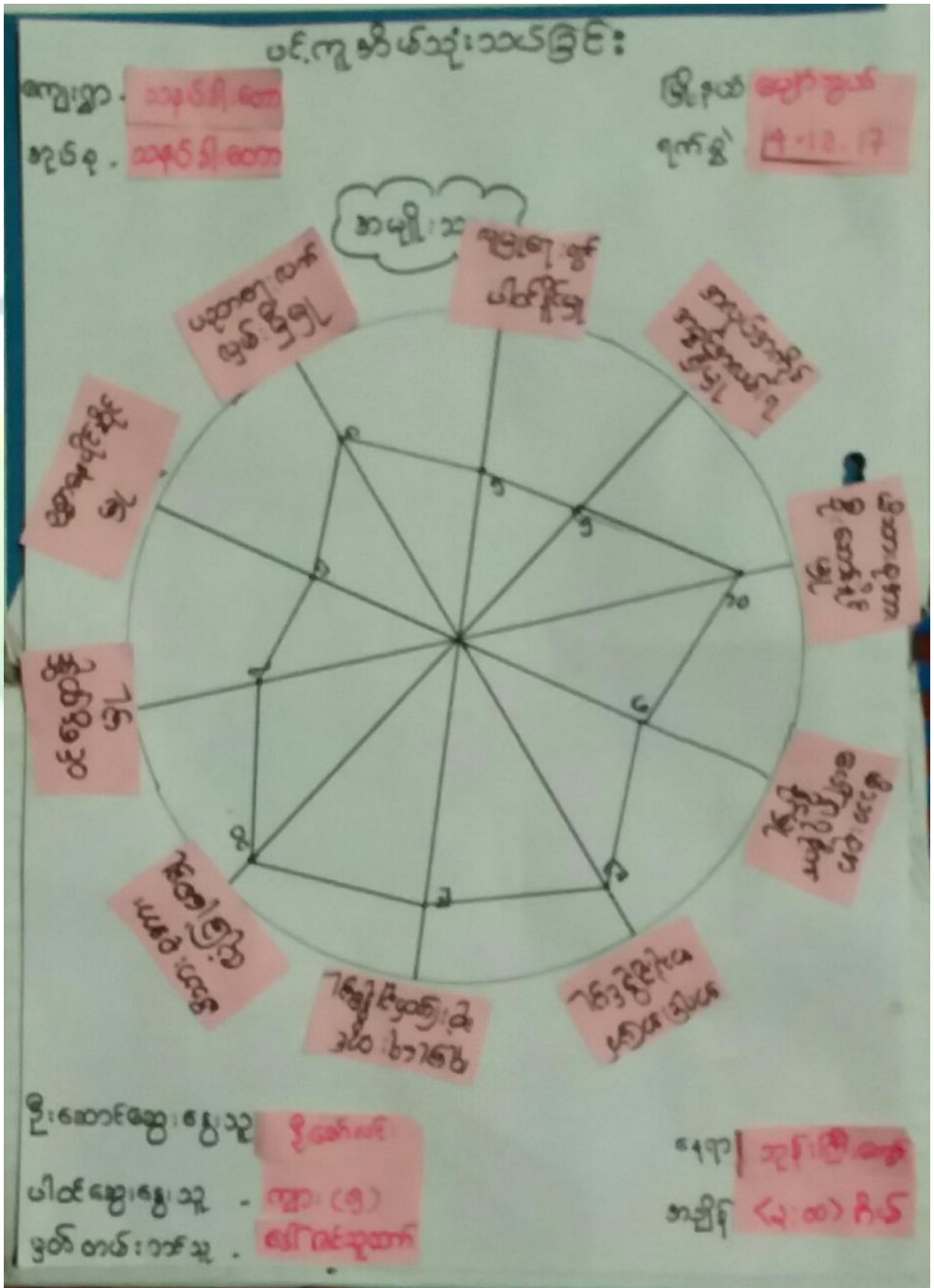



ပင်လယ်ကမ်းခြေသုံးသပ်ခြင်း

ကျေးရွာ -

သနပ်ပိ.စော

ဇွန်လ

ကျောက်ဆည်

ကျေးရွာအုပ်စု

သနပ်ပိ.စော

ရက်စွဲ

4.12.17

အမျိုးသမီး

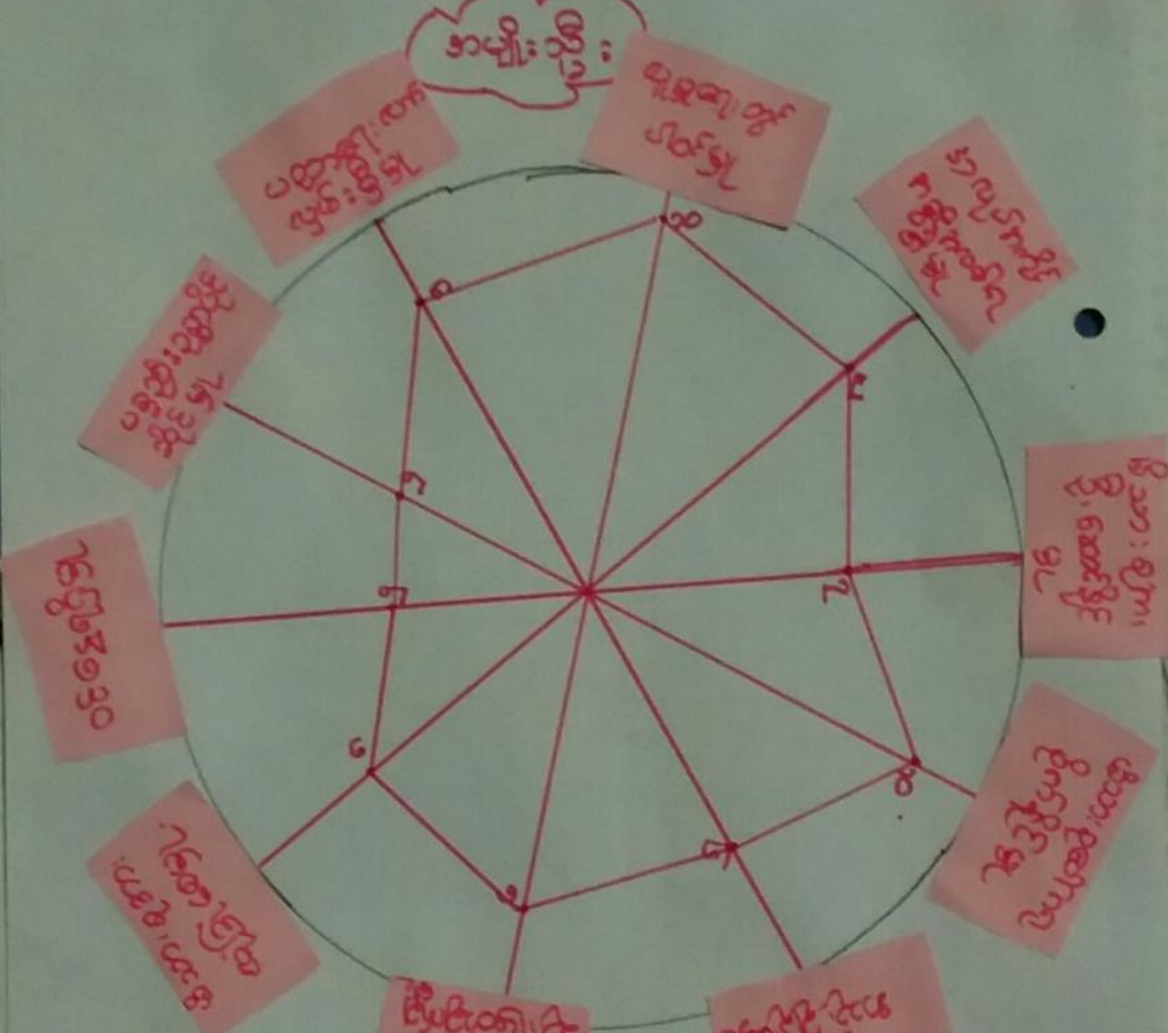

ဦးဆောင်ဆွေးနွေးသူ

ဦးကျော်စွာ
အိ.ပင်လယ်
ဒေါ်ခင်အေး

နေရာ

သုန်းကြီးရွာ

ပါဝင်ဆွေးနွေးသူ -

(မငွေ)

အချိန်

<၃:၀၀>

ဗဟိုတမ်းတင်သူ -

ဒေါ်စင်စိန်



ကျေးဇူး - သနပ်ခါးစော
 အုပ်စု - သနပ်ခါးစော
 ပင့်ကူစီမံသုံးသောကြီး
 ဇွန်လ - ဧပြီလ
 ရက်စွဲ - 4.12.17

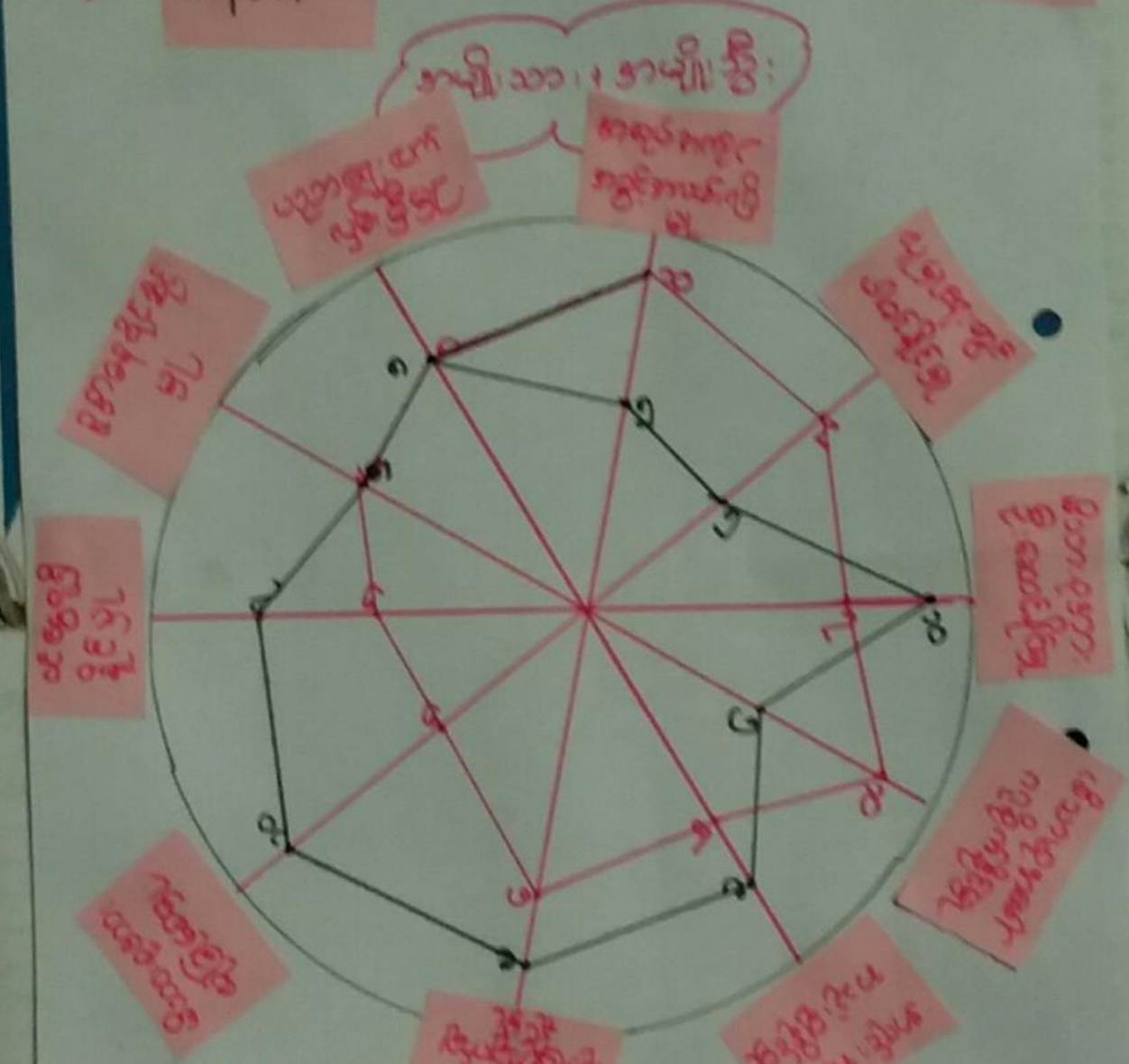

ဦးဆောင်ဆွေးနွေးသူ - [Name]
 ပါဝင်ဆွေးနွေးသူ - [Name]
 မှတ်တမ်းတင်သူ - [Name]
 အဆိုပြုသူ - [Name]
 အတည်ပြုသူ - [Name]



ပင်ကူအိမ်ကွန်ယက် သုံးသပ်ချက်။

ပင်ကူအိမ်သုံးသပ်ခြင်း

ကျေးရွာ **သုတိတော** ခြံနယ် - **ပျော်ဘွယ်**
 အုပ်စု - **သုတိတော** ရက်စွဲ - **၄.၁၂.၇၂**

ဧည့်သည်များ ဖြစ်ပွားခြင်း ဖြစ်ပွားရခြင်း

၁။ ဤကျေးရွာတွင် အမျိုးသမီးများသည် အလုပ်အကိုင်အခွင့်အလမ်း ရရှိဖွယ်၊ လူမှုရေးတွင်ပါဝင်ဖွယ်၊ ဒီသားစု ဖော်ဂျစ်နီက နှစ်ဖွယ်၊ အမျိုးသားများထက် သာ၏။

၂။ ထို့ကြောင့် ဝင်ရောက် နေထိုင်ဖွယ် ဖွယ်သည်။ အားကောင်းသည်။

၃။ ထို့အပြင် ဖြစ်ပွားခြင်းမှာ ဆယ်လုပ်ငန်း ဖြစ်ပွားပါ။ ဧည့်သည်များ ဖြစ်ပွားခြင်းကို အဓိက လုပ်ငန်း နေရာထောက်ကြံ့ ဖြစ်သည်။

၄။ အချို့သားများ လုပ်ငန်းမှာ ဆုံးရှုံးမှုများသောကြောင့်လည်း ဖြစ်သည်။

၅။ ကျေးရွာ ဖွံ့ဖြိုးရေး လုပ်ငန်းများတွင် အမျိုးသမီးများကို နေရာပေးခြင်းများ၊ ပူးပေါင်းပါဝင်ခြင်းဖြင့် သူတို့၏ စွမ်းဆောင်ရည်ကို ဖြစ်တင်နိုင်ပါသည်။

ဦးဆောင်ဧည့်သည် - **မိုးမိုး** အချိန် - **၄.၁၂.၇၂**
 ပါဝင်ဧည့်သည် - **ကျား (၅)၊ မ (၅)**
 မြတ်တမ်းတင်သူ - **မိုးမိုးသုထက်** နေရာ - **အိမ်ထဲ**



၆.၇။ ပြဿနာသစ်ပင်

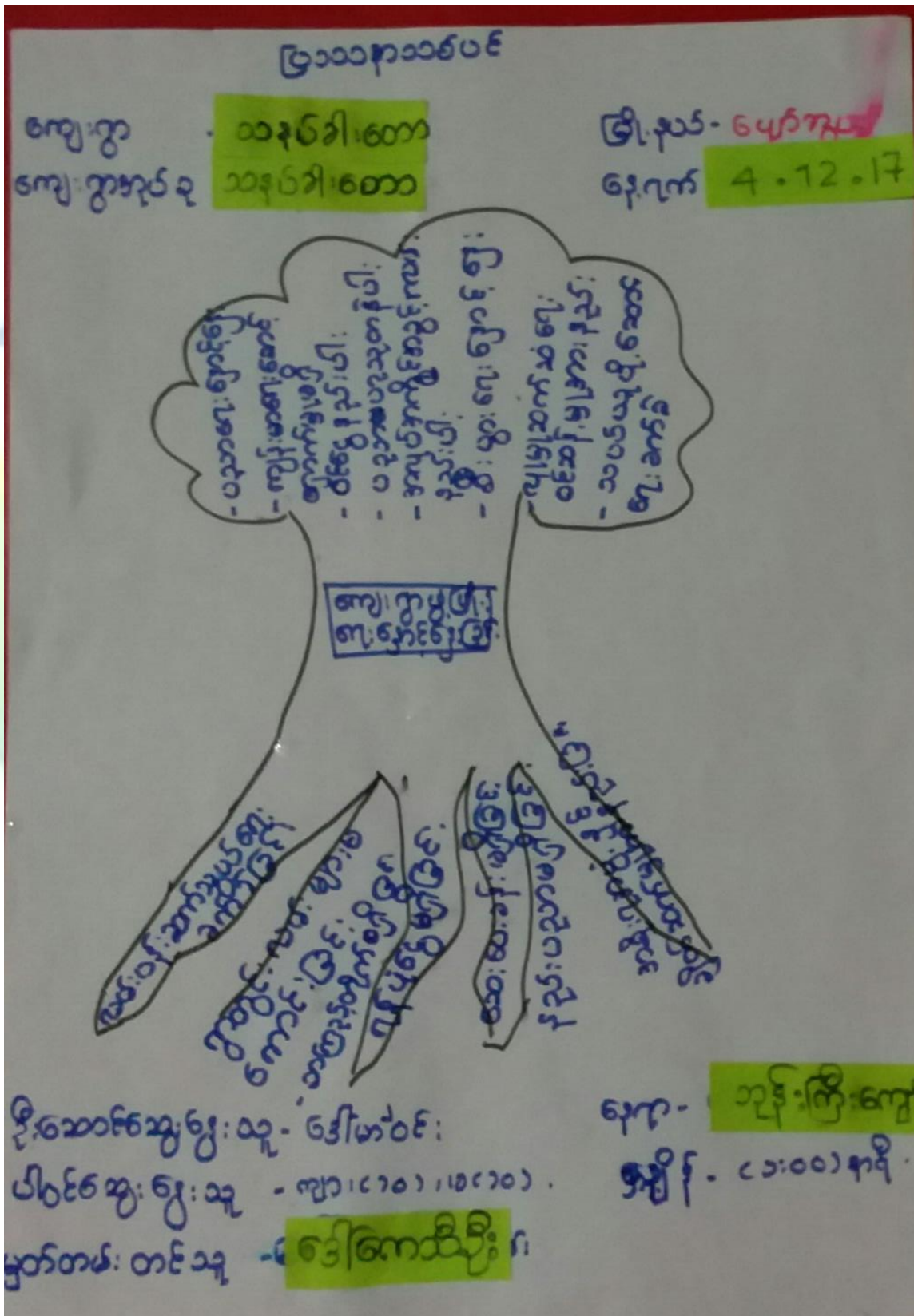



ပြဿနာသစ် ၁၀ ခုဆွဲ: ဇွဲ: ညက်

ကျေးဇူး သနပ်ခါးတော

အုပ်စု သနပ်ခါးတော

ဒီရက် - မေလ ၁၇

ရက်စွဲ - 4.12.17

ဆွဲ: ဇွဲ: ခြင်း: ဂွင်. သနပ်. ဝင်ခြင်း:

▲ ပညာရေး ဂွင်. ပတ်သတ်ပြီး ; ကလေး: များ: ကျောင်း: သွား: ရန်ခက်ခဲခြင်း ; ၊ ရွာထွက်သို့: ဂွင် များ: ရောင်း: ချပို့: ခက်ခဲခြင်း:

▲ ပညာရေး: ဂွင်: ပါဝင်သတ်ပြီး: ကလေး: များ: ကျောင်း: သွား: ရန်ခက်ခဲ

▲ ရွာထွက်သို့: ဂွင် များ: ရောင်း: ချပို့: ခက်ခဲခြင်း ; ၊ လက်: လက်: ဆက်သွယ်ရေး: မကောင်း သည်. အတွက် ဝင် ခြင်း များ: ကောင်း: ချစ်ခြင်း ; ၊ လူမှုဆက်ဆံရေး: ဂွင်. ပတ်သတ်ပြီး: သာဓက. ၊ နာရီ: ၊ လွှား: ချစ်ခက်ခဲခြင်း. ၊ ကျန်းမာရေး: ဂွင်. ပတ်သတ်ပြီး: အချိန်ဖြို မကောင်းခြင်း ; ၊ အရင်း: အဖတ်များကို ကောင်း: ချစ်ခြင်း ; ၊ လျှောက်ခြင်း ; ၊ တို့သည် အဓိက အဓိကအား များ ၊ ဖြစ်သည်။

▲ အရင်း: အချိန်: များ: ထောက်ပံ့ပေးခြင်း ; ၊ နည်း: ပညာ များ: ပံ့ပိုးပေးခြင်း: ကျေးဇူး များ: ဖြစ်ခြင်း ; ၊ လမ်း: ပန်း: ဆက်သွယ်ရေး: ကောင်း: မွန်ကောင်ဆောင်ရွက်ပေးခြင်း: သည် ကျေးဇူးအတွက် အဓိက လိုအပ်ချက်ဖြစ်ပါသည်။

- ဒုတိယ ဖွဲ့စည်းခန်း: တွင်လမ်း: ပန်း: ဆက်သွယ်ရေး: ကောင်း: မွန်ဆောင်ရွက်ပေး: သင့်သည်။



၆.၈။ ကျေးရွာ၏ မျက်မှန်းချက် (၄)နှစ်စာ ကျေးရွာဖွံ့ဖြိုးရေးအစီအစဉ်

မူကြမ်းစာ:

ကျေးရွာ - သုန်တိုင်းစော
 မူကြမ်းစာ - သုန်တိုင်းစော

အ. နံပါတ် - လက်မှတ်
 ရက်စွဲ - 4.12.17

ပညာ / ကဏ္ဍ နာမည်	ပျော်ရွှင်မှု ရှိ စွမ်းရည်	ဖွံ့ဖြိုးရေးလုပ်ငန်းများ
- ကျောင်းလုပ်ငန်း ပြုမိမိ၏ ကလေးများ ပညာရပ်ပိုမို	ကျောင်း ကလေးကလေးများ ပညာရပ်ကောင်းမွန်စေရန်	- ကျောင်းပို့ဆောင်ရေး
- မိုးရာသီခွဲ အစား ခွဲ အားလုံး ရာသီဥတု	- ရာသီဥတု အစား ခွဲ အားလုံး ရာသီဥတု	- ရာသီဥတု အစား ခွဲ အားလုံး ရာသီဥတု
- ကျေးရွာအတွင်း အစား အစား ပြုလုပ်ရန်	- အစား အစား ပြုလုပ်ရန်	- အစား အစား ပြုလုပ်ရန်
- ကျေးရွာအတွင်း အစား အစား ပြုလုပ်ရန်	- ကျေးရွာအတွင်း အစား အစား ပြုလုပ်ရန်	- ကျေးရွာအတွင်း အစား အစား ပြုလုပ်ရန်
- ကလေး အစား အစား ပြုလုပ်ရန်	- ကလေး အစား အစား ပြုလုပ်ရန်	- ကလေး အစား အစား ပြုလုပ်ရန်



အမျိုးသမီး

ကျေးဇူး- ၁၁.၂.၅၅: ၆၀၈

ဇွဲ.၄၇၈ ချော့ကွက်

ကျေးဇူးကုမ္ပဏီ- ၁၁.၂.၅၅: ၆၀၈

ရက်စွဲ - 4.12.17

ထည့်သွင်းမှုအမျိုးအစား	ကျေးဇူးပေးသူ	ဖွဲ့စည်းရေးလုပ်ငန်းအမျိုးအစား
- ဒုတိယ ကျိတ်ကွင်း စီမံခန့်ခွဲမှု ကျေးဇူး သား/ယူနိုက်တက် ရန်ကင်းစီမံခန့်ခွဲရေး	- ကျေးဇူး သား/ယူနိုက်တက် မှန်ကန်စွာ ဦးစီးပေး	- လျှောက်စာစီမံခန့်ခွဲရေး
- မိုးရာပြန်လှည့်စနစ် အားလုံးရောက်ရှိရေး	- ကျိတ်ကွင်းအားလုံး ဦးစီးပေး	- ကျေးဇူး ကျေးဇူး ကျေးဇူး ပြုစုပေး
- အသင်းကျေးဇူး ပြုစုပေး ကျေးဇူး ကုမ္ပဏီ ကျေးဇူး ပေးပေးပေးပေး	- ကလေး များပေးပေးပေး ကျေးဇူး ပေးပေးပေးပေး	- အသင်းကျေးဇူး ကျေးဇူး ပြုစုပေး
- ကျေးဇူး ပြုစုပေးပေး စီမံခန့်ခွဲရေး ကျေးဇူး ပေးပေးပေးပေး	- အသင်းကျေးဇူး ကျေးဇူး ပေးပေးပေးပေး	- ကျေးဇူး ပြုစုပေး စီမံခန့်ခွဲရေး
- သားအုတ်ကျေးဇူး ကျေးဇူး ပေးပေးပေးပေး ကျေးဇူး ပေးပေးပေးပေး	- သားအုတ်ကျေးဇူး ကျေးဇူး ပေးပေးပေးပေး	- ကျေးဇူး ပေးပေး ကျေးဇူး ပေးပေးပေးပေး



ကျေးဇူး ဖွဲ့ ဖြိုး ရေး ယူ ပုံ နား

ကျေးဇူး - သုံး ဝါး ကေ

ယူ ပုံ - သုံး ဝါး ကေ

ဖြိုး ယူ - ပေ နှစ် နှစ်

ရက်စွဲ - 4.12.17

စဉ်စားလားကား	ဖွဲ့ ဖြိုး ရေး ယူ ပုံ နား	အဆိုအား	စာရင်းအရ
၄	ကျေးဇူး ဖွဲ့ ဖြိုး ရေး ယူ ပုံ နား	၈၀၀	၁၃၄
၀	ကျေးဇူး ဖွဲ့ ဖြိုး ရေး ယူ ပုံ နား	၈၀၀	၄၆၆
၃	ကျေးဇူး ဖွဲ့ ဖြိုး ရေး ယူ ပုံ နား	၈	၁၅၀
၂	ကျေးဇူး ဖွဲ့ ဖြိုး ရေး ယူ ပုံ နား	၈၀၀	၃၀၀
၅	ကျေးဇူး ဖွဲ့ ဖြိုး ရေး ယူ ပုံ နား	၈၀၀	၈၀
၅	ကျေးဇူး ဖွဲ့ ဖြိုး ရေး ယူ ပုံ နား	၈၀၀	၅၅



၇။ ကော်မတီဝင်များရွေးချယ်ခြင်းနှင့်ကျေးရွာဖွံ့ဖြိုးရေးအစီအစဉ်ဆောင်ရွက်မှုမှတ်တမ်းခါတ်ပုံများ



ကော်မတီရွေးချယ်ရန် မဲရေတွက်နေစဉ်





စီမံကိန်းမိတ်ဆက်အစည်းအဝေး မှတ်တမ်းဓာတ်ပုံ



အမျိုးသမီးများပင့်ကူအိမ်ကွန်ယက်ရေးဆွဲနေစဉ် မှတ်တမ်းဓာတ်ပုံ



ကျေးရွာဖွံ့ဖြိုးရေးဦးစားပေးမဲပေးရန်တန်းစီနေကြစဉ်



ကျေးရွာလုပ်ငန်းခွဲအတွက်အခက်အခဲများဖော်ထုတ်ဆွေးနွေးစဉ်



ကော်မတီဝင်များစာရင်း

သဒ္ဒါဌာန၊ တောကျွန်းရွာ ၊ သဒ္ဒါဌာန၊ ကော့ကုတ်မြို့

ကော်မတီဝင်များစာရင်း

စဉ်	အမည်	ကျား-မ	ရာထူး
၀	ဒေါ်စု	မ	ဧကရာဇ် ဝန်ထမ်း
၂	ဒေါ်အောင်အောင်	ကျား	ဧကရာဇ် ဝန်ထမ်း
၃	ဒေါ်အောင်အောင်	ကျား	စီမံကိန်း ဥက္ကဋ္ဌ
၄	ဒေါ်အောင်အောင်	မ	စီမံကိန်း ဥက္ကဋ္ဌ
၅	ဒေါ်အောင်အောင်	မ	ဝန်ထမ်း
၆	ဒေါ်အောင်အောင်	ကျား	ဝန်ထမ်း
၇	ဒေါ်အောင်အောင်	ကျား	ဝန်ထမ်း
၈	ဒေါ်အောင်အောင်	ကျား	လုပ်ငန်း
၉	ဒေါ်အောင်အောင်	မ	လုပ်ငန်း
၁၀	ဒေါ်အောင်အောင်	မ	လုပ်ငန်း
၁၁	ဒေါ်အောင်အောင်	ကျား	ဘဏ္ဍာရေး၊ စာရေး
၁၂	ဒေါ်အောင်အောင်	မ	အောင်ကြည်
၁၃	ဒေါ်အောင်အောင်	မ	အောင်ကြည်
၁၄	ဒေါ်အောင်အောင်	ကျား	အောင်ကြည်
၁၅	ဒေါ်အောင်အောင်	ကျား	စာရေး နှစ်ဦး
၁၆	ဒေါ်အောင်အောင်	မ	စာရေး နှစ်ဦး
၁၇			
၁၈			
၁၉			
၂၀			
၂၁			
၂၂			
၂၃			
၂၄			
၂၅			

စုစုပေါင်း (၁၆) ယောက် ကျား- (၈) ယောက် +မ- (၈) ယောက်

ကျေးရွာအုပ်စုစီမံကိန်းအထောက်အကူပြုကော်မတီ

.....ဒေါ်အောင်အောင်..... ကျေးရွာအုပ်စုစီမံကိန်းအထောက်အကူပြုကော်မတီ၊ ဥက္ကဋ္ဌ

.....ဒေါ်အောင်အောင်..... ကျေးရွာအုပ်စုစီမံကိန်းအထောက်အကူပြုကော်မတီ၊ ဥက္ကဋ္ဌ

.....ဒေါ်အောင်အောင်..... ကျေးရွာအုပ်စုစီမံကိန်းအထောက်အကူပြုကော်မတီ၊ ဘဏ္ဍာရေးဥက္ကဋ္ဌ

မှတ်တမ်းတင်သူ
အမည်။

ရာထူး။ လူထုစည်းရုံးရေးမှူးရက်စွဲ။/...../.....



၈။ ကျေးရွာအခြေခံအချက်အလက်များ (ပုံစံ-၁)

ပုံစံ - ၈ - ၁ ကျေးရွာအခြေခံအချက်အလက်များ (Form PC 1)

လယ်ဩဇာနှင့် ကျေးရွာအခြေခံအချက်အလက်များကို ပထမဆုံးအကြိမ်အတွက် သို့မဟုတ် အောက်ဖော်ပြပါ အချက်များကြောင့် လူထုစည်းရုံးရေးမှူးသည် ကျေးရွာအခြေခံအချက်အလက်များကို ပြန်လည်စစ်ဆေးရန် တောင်းဆိုရပါသည်။ ဤအချက်အလက်များကို စီမံကိန်းဦးစီးဌာန၏ အချက်အလက်စစ်ဆေးရေးမှူးသည် စီမံကိန်းဦးစီးဌာန၏ အချက်အလက်စစ်ဆေးရေးမှူးသည် လူထုစည်းရုံးရေးမှူးသည် ဤအချက်အလက်များကို စစ်ဆေးပြီး မှန်ကန်အောင်ပြုလုပ်ရပါမည်။ ဤအချက်အလက်စစ်ဆေးရေးမှူးသည် လူထုစည်းရုံးရေးမှူးမှ သတင်းအချက်အလက်ထံသို့ Tablets မှ အဆင့်မြှင့်တင်ရပါမည်။

ကျေးရွာအခြေခံအချက်အလက် အမည် ကျေးရွာအခြေခံအချက်အလက်	ကျေးရွာအခြေခံအချက်အလက်၏ ဝန်နံပါတ် ၀၅ - ၇၄၆ ၇ ၈၂၅၂၀	လူထုစည်းရုံးရေးမှူး၏ အမည် ဒေါ်အောင်
ပြည်ပယ်ကိုင်ဆောင်သူ ဦးအောင်	မြို့နယ်/မြို့နယ် မြို့နယ်	ကျေးရွာအုပ်စု/ကျေးရွာအုပ်စု ကျေးရွာအုပ်စု ၁၂၊ ၆၀

ဤလူထုစည်းရုံးရေးမှူးသည်

လူမျိုးစု	အိမ်ထောင်စုအရေအတွက်	ကိုးကွယ်သည့်ဘာသာ	အိမ်ထောင်စုအရေအတွက်
လူမျိုးစု (၁) မြန်မာ	၅၈၅	ဘာသာ (၁) ဗုဒ္ဓ	၅၈၅
လူမျိုးစု (၂) -----		ဘာသာ (၂) -----	
လူမျိုးစု (၃) -----		ဘာသာ (၃) -----	
လူမျိုးစုစုစု -----		ဘာသာစုစု -----	
အခြား	အရေအတွက်		
မသန်စွမ်းသူများ	၁၇		
သက်တောင့်သက်သာရှိသူများ (၆၅ နှစ် နှင့် အထက်)	၄၀		
စီမံကိန်းရေးဆွဲသူ			

	အမျိုးသား (အရေအတွက်)	အမျိုးသမီး (အရေအတွက်)
လူထုစည်းရုံးရေးမှူး	၃၂၇	၄၀၄
လူမျိုးစု (၁) -----		
လူမျိုးစု (၂) -----		
လူမျိုးစု (၃) -----		
အခြား		
အိမ်ထောင်စုစုစု	၁၄၄	၃၇

(ခ) အခြေခံအချက်အလက်အတို အသုံးအဆောင်များ

စာသင်ကျောင်း	အမှတ် မြို့နယ်	ကျန်းမာရေး	အမှတ် မြို့နယ်	ဘာသာရေး အဆောက်အအုံများ	အမှတ် မြို့နယ်
--------------	-------------------	------------	-------------------	------------------------	-------------------



အထက်တန်းကျောင်း	<input type="checkbox"/>	ဆေးရုံ	<input type="checkbox"/>	ဇေတီ	<input checked="" type="checkbox"/>
အလယ်တန်းကျောင်း	<input type="checkbox"/>	ကျန်းမာရေးဌာန	<input checked="" type="checkbox"/>	ဘုန်းကြီးကျောင်း	<input checked="" type="checkbox"/>
မူလတန်းကျောင်း	<input checked="" type="checkbox"/>	ကျန်းမာရေးဌာနခွဲ	<input type="checkbox"/>	ဟိန္ဒူဘုရားကျောင်း	<input type="checkbox"/>
မူကြိုကျောင်း	<input type="checkbox"/>	ဆေးပေးခန်း	<input checked="" type="checkbox"/>	ခရစ်ယာန်ကျောင်း	<input type="checkbox"/>
အခြား	<input type="checkbox"/>	အခြား	<input type="checkbox"/>	ဗလီ	<input type="checkbox"/>
				အခြား	<input type="checkbox"/>
မှတ်ချက်		မှတ်ချက်		မှတ်ချက်	

(ဂ) ကျွမ်းကျင်သူများမှတ်တမ်း (ကျေးရွာတွင်နေထိုင်သော သို့မဟုတ် တခြားရွာမှလာရောက်သော ကျွမ်းကျင်သူများ)

	(၁) စာသင်ကျောင်း		(၂) ကျန်းမာရေး			(၃) လက်မှုပညာရှင်		
	ရွာတွင်နေထိုင်သူ	အခြားရွာမှလာသူ		ရွာတွင်နေထိုင်သူ	အခြားရွာမှလာသူ		ရွာတွင်နေထိုင်သူ	အခြားရွာမှလာသူ
မူလတန်းပြဆရာ/မ	<input type="checkbox"/>	<input checked="" type="checkbox"/>	ဆရာဝန်	<input type="checkbox"/>	<input checked="" type="checkbox"/>	လက်သမား	<input checked="" type="checkbox"/>	<input checked="" type="checkbox"/>
အထက်တန်းပြဆရာ/မ	<input type="checkbox"/>	<input type="checkbox"/>	လက်ထောက်ကျန်းမာရေးမှူး	<input type="checkbox"/>	<input type="checkbox"/>	ပန်းရုံ	<input checked="" type="checkbox"/>	<input checked="" type="checkbox"/>
အလယ်တန်းပြဆရာ/မ	<input type="checkbox"/>	<input type="checkbox"/>	အမျိုးသမီးကျန်းမာရေးဆရာမ	<input type="checkbox"/>	<input checked="" type="checkbox"/>	လှုပ်စစ်ကျွမ်းကျင်ပီးသမား	<input checked="" type="checkbox"/>	<input type="checkbox"/>
မူကြိုဆရာ/မ	<input type="checkbox"/>	<input type="checkbox"/>	သားဖွားဆရာမ	<input type="checkbox"/>	<input checked="" type="checkbox"/>	ရေပိုက်သွယ်သူ	<input type="checkbox"/>	<input checked="" type="checkbox"/>
အခြား	<input type="checkbox"/>	<input type="checkbox"/>	ပြည်သူ့ကျန်းမာရေးလုပ်သား	<input type="checkbox"/>	<input type="checkbox"/>	ကော်ပြင်ဆရာ	<input checked="" type="checkbox"/>	<input type="checkbox"/>
မှတ်ချက်			မှတ်ချက်			မှတ်ချက်		

(ဃ) ကျေးရွာသို့ ရောက်ရှိနိုင်သည့် လမ်းအခြေအနေ / ကျေးရွာတစ်ရွာသည် ၎င်း၏ ကျေးရွာအုပ်စုနှင့် ဆက်သွယ်ထားသော လမ်းအခြေအနေ (အောက်ပါတို့ကိုစိုင်းပါ)

ကျောက်ကြမ်းလမ်း ကတ္တရာလမ်း ကွန်ကရစ်လမ်း မော်တော်ဆိုင်ကယ်လမ်း
 ကျောက်စင်းလမ်း မြေသားလမ်း လူသွားလမ်း အခြား ကျေးရွာခြေခံ သို့

(င) ကျေးရွာဖွံ့ဖြိုးမှုစီမံချက်

(၁) လူထုတော်ပြုစီမံကိန်းမစတင်မီ ဤကျေးရွာတွင်ကျေးရွာဖွံ့ဖြိုးမှု စီမံချက်ရှိခဲ့ပါသလား? ပိုင်းပါ
ရှိပါသည်/မရှိပါ/မသိပါ

(၂) ရှိခဲ့ပါလျှင် ဤစီမံချက်ကို မည်သည့် ခုနှစ်တွင်ပြင်ဆင်ခဲ့ပါသနည်း? နှစ်-----/မသိပါ

(၃) ဤစီမံချက်ကို ဖြိုးနယ်မှအတည်ပြုခဲ့ပါသလား? ပြုခဲ့ပါသည်/မပြုခဲ့ပါ /မသိပါ

(စ) ဝေဖန်အကွာအဝေး

(၁) ဤကျေးရွာ၏တော်မှ ၎င်းကျေးရွာအုပ်စု၏တော်အထိ ခရီးမိုင်မည်မျှကွာဝေးသနည်း? မိုင်-----/မသိပါ

(၂) ဤကျေးရွာမှ ၎င်းကျေးရွာအုပ်စု၏တော်အထိ သွားလာရာတွင်ကြာမြင့်သည့်အချိန်။

ခြောက်သွေ့ရာသီတွင်ကြာချိန် ၂၅ မိနစ် တော်လာရှိ မော်တော်ဆိုင်ကယ်/ခြေလျင်/လား/မော်တော်ဘုတ်/အခြား -----

မိုးရာသီတွင်ကြာချိန် ၂၀ မိနစ် တော်လာရှိ မော်တော်ဆိုင်ကယ်/ခြေလျင်/လား/မော်တော်ဘုတ်/အခြား -----



(ခ) ပတ်ဝန်းကျင်ဆိုင်ရာ သဘာဝဘေးအန္တရာယ်

ဤကျေးရွာတွင် ချေကြီးခြင်းကဲ့သို့ သဘာဝဘေးအန္တရာယ်ကူးရောက်မှုမရှိရန် ရှိပါသလား။

မရှိပါ မှ ရှိပါသည် ရှိလျှင်ဖော်ပြပါ လေ့လာခြင်း

(ဓ) ကျေးရွာတွင် ခွဲစဉ်းထားသော အဖွဲ့အစည်းများ

လူထုထုတ်ပြန်မိန့်ခင်းမတိုင်မီ ဤကျေးရွာတွင် ကျေးရွာဖွံ့ဖြိုးရေးအတွက် အစိုးရ (သို့) ရွာသားများကိုယ်တိုင်(သို့) စီမံကိန်းတင်စာမှ ခွဲစဉ်းထားသည့် အဖွဲ့အစည်းများရှိပါသလား။

(၁) ရွာဖွံ့ဖြိုးရေးအဖွဲ့၊ ကျေးဇူးတင်မှုအဖွဲ့၊ စီမံကိန်းတင်စာအဖွဲ့၊ စီမံကိန်းတင်စာအဖွဲ့

(၂) ရွာဖွံ့ဖြိုးရေးအဖွဲ့၊ စီမံကိန်းတင်စာအဖွဲ့

(ဂ) အထွေထွေအုပ်ချုပ်ရေး ဦးစီးဌာန (GAD) မှ မှတ်တမ်းတင်ထားခြင်း

ဤကျေးရွာသည် အထွေထွေအုပ်ချုပ်ရေး ဦးစီးဌာန (GAD) မှ မှတ်တမ်းတင်ထားမှု ရှိပါသလား။

မရှိပါ မှ ရှိပါသည်

ကျေးရွာခေါင်းဆောင်

အမည် ဦးဦးလှော်

လက်မှတ် [Signature] ဝေ.ရံ 5.12.17

လူထုစည်းရုံးရေးမှူး

အမည် ဒေါ်ဂွေအိ

လက်မှတ် [Signature] ဝေ.ရံ 5.12.17



၉။ ပုံစံ ၈-၂။ စီမံကိန်းစက်ဝန်းအချိန်ဇယား

ပုံစံ ၈-၂။ စီမံကိန်းစက်ဝန်းအချိန်ဇယား (၇၆)

လမ်းညွှန်ရန် သင်တန်းရယူရန်အတွက် အောက်ဖော်ပြပါအချက်အလက်များကို စီမံကိန်းစက်ဝန်းအချိန်ဇယားတွင် ဖြည့်သွင်းရမည်။

စတင်ရက်စွဲ၊ နေ့၊ နံနက် ၈.၀၀ နာရီ

အဆုံးရက်စွဲ၊ နေ့၊ နံနက် ၅.၀၀ နာရီ

စီမံကိန်းစက်ဝန်းအချိန်ဇယား

စီမံကိန်းစက်ဝန်းအချိန်ဇယား	စတင်ရက်စွဲ၊ နေ့၊ နံနက်		အဆုံးရက်စွဲ၊ နေ့၊ နံနက်		အချိန်ဇယား			
	စတင်ရက်စွဲ၊ နေ့၊ နံနက်	အဆုံးရက်စွဲ၊ နေ့၊ နံနက်	စတင်ရက်စွဲ၊ နေ့၊ နံနက်	အဆုံးရက်စွဲ၊ နေ့၊ နံနက်	စတင်ရက်စွဲ၊ နေ့၊ နံနက်	အဆုံးရက်စွဲ၊ နေ့၊ နံနက်	အချိန်ဇယား	စီမံကိန်းစက်ဝန်းအချိန်ဇယား
၁။ စတင်ရက်စွဲ၊ နေ့၊ နံနက်	၄.၁၂.၁၇	၄.၁၂.၁၇	၄.၁၂.၁၇	၄.၁၂.၁၇	၄၈	၄၂	၉၀	၉၀
၂။ စတင်ရက်စွဲ၊ နေ့၊ နံနက်	၅.၁၂.၁၇	၅.၁၂.၁၇	၅.၁၂.၁၇	၅.၁၂.၁၇	၄၈	၄၂	၉၀	၉၀
၃။ စတင်ရက်စွဲ၊ နေ့၊ နံနက်	၈.၁၂.၁၇	၈.၁၂.၁၇	၈.၁၂.၁၇	၈.၁၂.၁၇	၆	၄	၁၀	၁၀
၄။ စတင်ရက်စွဲ၊ နေ့၊ နံနက်					မရှိ	မရှိ	မရှိ	မရှိ
၅။ စတင်ရက်စွဲ၊ နေ့၊ နံနက်								
၆။ စတင်ရက်စွဲ၊ နေ့၊ နံနက်								



ဇယားအစီအစဉ် ရေးဆွဲခြင်း									
၆.၂။ ဝယ်ယူရေးအစီအစဉ် ရေးဆွဲခြင်း	၂၈.၆.၁၇	၂၈.၆.၁၇	၇၂	၃၉	၁၁၀	မမာ	၁၁၀		
၆.၃။ ဘဏ္ဍာရေးကုန်ကျမှု လျာထားအစီအစဉ် ရေးဆွဲခြင်း	၁၀.၇.၁၇	၁၀.၇.၁၇	၉	၆	၁၅	မမာ	၁၅		
၆.၄။ မြင်/ထိန်းအစီအစဉ် ရေးဆွဲခြင်း	၂၈.၆.၁၇	၂၈.၆.၁၇	၇၂	၃၉	၁၁၀	မမာ	၁၁၀		
၇။ စီမံကိန်းလုပ်ငန်းခွဲ တိုးတက်မှု စောင့်ကြည့်အစည်းအဝေး									
၇.၁။ အစည်းအဝေး ပထမအကြိမ်									
၇.၂။ အစည်းအဝေး ဒုတိယအကြိမ်									
၇.၃။ အစည်းအဝေး တတိယအကြိမ်									
၈။ စီမံကိန်းလုပ်ငန်းခွဲ အပြီးသတ်စစ်ဆေးခြင်းအစည်းအဝေး									
၉။ လူထုစစ်ဆေးပွဲအစည်းအဝေး	၃၁.၈.၁၇	၃၁.၈.၁၇	၅၄	၃၂	၈၆	မမာ	၈၆		



က။ လူထုစီမံကိန်း၏ လာမည့် (၄) နှစ်အတွက် အကျုံးဝင်သော ဦးစားပေး ဖွံ့ဖြိုးတိုးတက်မှု လုပ်ငန်း အစီအစဉ်များအားဖော်ပြပါ။

အဆင့်	ကျေးရွာအတွက် ဦးစားပေး ဖွံ့ဖြိုးတိုးတက်မှု လုပ်ငန်းစဉ်များ	အဆိုပြုသူ (အမျိုးသားများ/ အမျိုးသမီးများ/အမျိုးသား+ အမျိုးသမီး)	ခန့်မှန်းကုန်ကျ စရိတ်	အကျိုးခံစားခွင့်ရှိသူ ခန့်မှန်းခြေ အရေ အတွက်
၀	စာသင်ကျောင်းဖြန့်ဖြူးခြင်း	အမျိုးသား+အမျိုးသမီး	၈၈၀၀၀၀၀	
၂	ရွာတွင်းလမ်းဖြန့်ဖြူး (ကျောက်ချော)	အမျိုးသား+အမျိုးသမီး	၈၈၀၀၀၀၀	
၃	ကျောင်းခြံဆည် ဖို့ဆောက် လုပ်ခြင်း	အမျိုးသား+အမျိုးသမီး	၈၀၀၀၀၀၀	
၄	ကန်ဖြန့်ဖြူးတူးဖော်ရန်	အမျိုးသား+အမျိုးသမီး	၆၀၀၀၀၀၀	
၅	အစည် အစားအသုံး	အမျိုးသမီး	၆၀၀၀၀၀၀	
၆	လျှပ်စစ်ဖို့ ဖွဲ့စည်းတန်းဖို့	အမျိုးသား+အမျိုးသမီး	၁၀၀၀၀၀၀၀	
၇				

ဃ။ လူထုစီမံကိန်း၏ လာမည့် (၄) နှစ်အတွက် အကျုံးဝင်သော ဦးစားပေး ဖွံ့ဖြိုးတိုးတက်မှု လုပ်ငန်း အစီအစဉ်များအားဖော်ပြပါ။

အဆင့်	ကျေးရွာအတွက် ဦးစားပေး ဖွံ့ဖြိုး တိုးတက်မှု လုပ်ငန်းစဉ်များ	အဆိုပြုသူ (အမျိုးသားများ/ အမျိုးသမီးများ/အမျိုးသား+ အမျိုးသမီး)	အခန်းကဏ္ဍ
၀			
၂			
၃			
၄			
၅			
၆			

ခေါင်းဆောင်၊ ကျေးရွာစီမံကိန်းအထောက်အကူပြုကော်မတီမှ အတည်ပြုသည်။

အမည် ဒေါ်ခင်မြင့် လက်မှတ် ခင်ဇော် နေ့စွဲ ၃.၆.၂၀၁၇



၁၁။ ပုံစံ ၈-၄။ ကျေးရွာဖွံ့ဖြိုးရေးစီမံကိန်းလုပ်ငန်းခွဲရွေးချယ်ခြင်းပုံစံ

ပုံစံ - ၈ - ၄ ကျေးရွာအုပ်စုစီမံကိန်းလုပ်ငန်းခွဲရွေးချယ်ခြင်းပုံစံ (Form PC 4)

လမ်းညွှန်ချက်၊ စီမံကိန်းလုပ်ငန်းခွဲရွေးချယ်မှုအစည်းအဝေးပြီးနောက်တွင် ကျေးရွာအုပ်စုမှ CF/TF တို့၏ အကူအညီရယူ၍ ကျေးရွာစီထောက်ကော်မတီမှ လက်မှတ်ရေးထိုးပြီး အဆိုပါပုံစံအား ပြည့်စုံအောင်ဖြည့်သွင်းရမည်။ ဤပုံစံအား ပြည့်စုံစွာဖြည့်သွင်းပြီးပါက ကျေးရွာအုပ်စုဖွံ့ဖြိုးတိုးတက်ရေးစီမံချက်တွင် TPIIC သို့ ပေးပို့ရန်အတွက် နောက်ဆက်တွဲအဖြစ် ထားရှိရမည်။ CF မှ ကျေးရွာတစ်ရွာချင်းစီ၏ စီမံကိန်းလုပ်ငန်းခွဲဆိုင်ရာ အချက်အလက်များကို MIS သို့ ထည့်သွင်းရမည်။ (ယခုနှစ်စီမံကိန်းလုပ်ငန်းခွဲ မလုပ်ကိုင်သော ကျေးရွာများ မပါဝင်ပါ။)

ကျေးရွာစည်းရုံးရေးမှူး/ဝန်ထမ်းအမည် - **ဒေါ်နန်းထွန်း**

နေ့စွဲ **၇.၃.၁၇** စက်ဝန်းအားအမှတ်ပြင်ပေးပါ။(✓) ဝက်ဝန်း(၁) ဝက်ဝန်း(၂) ဝက်ဝန်း(၃) ဝက်ဝန်း(၄)

ပြည်နယ်/တိုင်း **မန္တလေး** မြို့နယ် **ပေကြဲဘူလယ်** ကျေးရွာအုပ်စု - **၁၁၃၄၂၅၊ ၈၀၈**

ကျေးရွာအမည်	ဆောင်ရွက်မည့် လုပ်ငန်းများ	အတိုင်းအတာ	ခန့်မှန်း တိုက်ရိုက် အကျိုးခံစားခွင့် ရှိသူများ	အဆိုပြုတင်ပြသူ	ခန့်မှန်းကျန်ကျစရိတ်			
					စီမံကိန်းမှ ထည့်ဝင်မှု	ကျေးရွာမှ ထည့်ဝင်မှု	အခြားထည့်ဝင်မှု (ဖော်ပြပါ) ထည့်ဝင်ငွေ အမည်/အဖွဲ့	
ငါးရွာ	ကျောက်အွေး လမ်း ခင်းခြင်း	၂၅၀၀*၂၅*၈	၂၅၅	<input type="checkbox"/> ကျား <input type="checkbox"/> မ <input checked="" type="checkbox"/> ကျား+မ	၈၅၄၀၀၀၀			၈၅၄၀၀၀၀
				<input type="checkbox"/> ကျား <input type="checkbox"/> မ <input type="checkbox"/> ကျား+မ				
				<input type="checkbox"/> ကျား <input type="checkbox"/> မ <input type="checkbox"/> ကျား+မ				
				<input type="checkbox"/> ကျား <input type="checkbox"/> မ <input type="checkbox"/> ကျား+မ				

ရာထူး ကျေးရွာအုပ်စု စီ/ထောက်ကော်မတီ ဥက္ကဋ္ဌ အမည် လက်မှတ် ရက်စွဲ



ပုံစံ - ၈ - ၄ ကျေးရွာအုပ်စုစီမံကိန်းလုပ်ငန်းခွဲရွေးချယ်ခြင်းပုံစံ (Form PC 4)

လမ်းညွှန်ရွက်၊ စီမံကိန်းလုပ်ငန်းခွဲရွေးချယ်မှုအစည်းအဝေးပြီးနောက်တွင် ကျေးရွာအုပ်စုမှ CF/TF တို့၏ အကူအညီရယူ၍ ကျေးရွာစီထောက်ကော်မတီမှ လက်မှတ်ရေးထိုးပြီး အဆိုပါပုံစံအား ပြည်ပုံအောင်မြင်သွင်းရမည်။ ဤပုံစံအား ပြည်ပုံစံပြုသည့်သွင်းငြိမ်းပြီးနောက် ကျေးရွာအုပ်စုမှ ဦးစီးထောက်ရေစီမံချက်တွင် TPIC သို့ ဖေးဖို့ရန်အတွက် နောက်ဆက်တွဲအဖြစ် ထားရှိရမည်။ CF မှ ကျေးရွာတစ်ရွာချင်းစီ၏ စီမံကိန်းလုပ်ငန်းခွဲဆိုင်ရာ အချက်အလက်များကို MIS သို့ ထည့်သွင်းရမည်။ (ယခုစီမံကိန်းလုပ်ငန်းခွဲ မလုပ်ကိုင်သော ကျေးရွာများ မပါဝင်ပါ။)

ကျေးရွာစီမံကိန်းရေးရာ/ရန်ကင်းအမည် - ခေါ်ရန် - မှို - ခေါင်

နေ့စွဲ - ၁၁.၄.၁၇

ပြည်နယ်/တိုင်း မြို့နယ် - မန္တလေး - ပြီးနယ် - ချောက်ကွယ်

စက်ဝန်းအားအမှတ်ခြံပ်ပေးပါ။(✓)စက်ဝန်း(၀) စက်ဝန်း(၂) စက်ဝန်း(၃) စက်ဝန်း(၄)

ကျေးရွာအုပ်စု ၁၁ နှစ်ပါး တော

ကျေးရွာအမည်	ဆောင်ရွက်မည့် လုပ်ငန်းများ	အတိုင်းအတာ	ခန့်မှန်း တိုက်ရိုက် အကျိုးစီးပွား ရှိသူများ	အဆိုပြုတင်ပြသူ	ခန့်မှန်းကုန်ကျစရိတ်		စုစုပေါင်း
					စီမံကိန်းမှ ထည့်သွင်းမှု	ကျေးရွာမှ ထည့်သွင်းမှု (ခေါ်ငြိမ်း) ထည့်သွင်းမှု အမည်/အဖွဲ့	
သနပ်ခါးတော	စာသစ်ကျော်း ၅၂၀' x ၃၀' x ၁၂၂'၊ ဖြူဖြူခင်း	၃၅' x ၃၀' x ၁၂၂'	၁၇၂	<input type="checkbox"/> ကျား <input type="checkbox"/> မ <input checked="" type="checkbox"/> ကျား + မ	၈၀၀၀၀၀၀	-	၈၀၀၀၀၀
ကျော်ဖြူမင်	KG ကျောင်း ၃၇' x ၂၇' x ၂၀'၊ ဖြူဖြူခင်း	၃၇' x ၂၇' x ၂၀'	၉၁	<input type="checkbox"/> ကျား <input type="checkbox"/> မ <input checked="" type="checkbox"/> ကျား + မ	၈၀၀၀၀၀၀	-	၈၀၀၀၀၀၀
သဘွတ်ခွဲ	ရွာတွင်းကျောက် ဆွေးလတ်၊ ကျောက်	၃၁၅၀' x ၁၂၂' x ၉"	၁၃၇	<input type="checkbox"/> ကျား <input type="checkbox"/> မ <input checked="" type="checkbox"/> ကျား + မ	၇၉၀၀၀၀၀၀	-	၇၉၀၀၀၀၀၀
ရှစ် - ရွာ	ရွာဝင်ကျောက်၊ ကျောက်	၅၅၀' x ၁၂၂' x ၉"	၁၃၄	<input type="checkbox"/> ကျား <input type="checkbox"/> မ <input checked="" type="checkbox"/> ကျား + မ	၇၉၀၀၀၀၀၀	-	၇၉၀၀၀၀၀၀

ရက်စွဲ: ကျေးရွာအုပ်စု စီ/ထောက်ကော်မတီ ဥက္ကဋ္ဌ အမည် လက်မှတ် ရက်စွဲ



ဆွေးနွေးချက်များ (ပြောသူနှင့်အကြောင်းအရာကိုတွဲမှတ်တမ်းတင်ရန်)

၁ ပထမနေ့တွင် ဆွေးနွေးခဲ့သော လုပ်ငန်းစဉ်များမှာ အားကောင်းစွာ ဖြည့်စွက်ခဲ့ပါသည်။

၂ ဆွေးနွေးခဲ့သော လုပ်ငန်းစဉ်များမှာ

၁) ရွာတွင်းကျေးရွာများ ဖွဲ့စည်းခြင်း

၂) ရေကန်တူးဖော်ခြင်း

၃) ကျောင်းခြံစည်းခြင်း

၄) လျှပ်စစ်ဖိတ်ဆွယ်ခြင်းဖြင့် ဖြည့်စွက်ပါသည်။

၅) လုပ်ငန်းစဉ်များမှာ အားကောင်းစွာ ဖြည့်စွက်ခဲ့ပြီး နောက်

အချိန်တွင် သောလုပ်ငန်း၊ အချိန်မဝင်သော လုပ်ငန်းများ အား ဖြည့်စွက်ခဲ့ပါသည်။

၆) ဆို. နောက်တွင် လုပ်ငန်းများမှာ မဲပေးပေးခြင်းဖြင့် ဖြည့်စွက်

ရွာတွင်းကျေးရွာများ ဖွဲ့စည်းခြင်း လုပ်ငန်းမှာ မဲကိုင်ရရှိ

ခဲ့ပြီး ဦးစားပေး အဆင်အတင် ပေးခြင်းဖြင့် ဖြည့်စွက်ခဲ့ပါသည်။

၇) ကျေးရွာသည် ဒုတိယနှစ်စက်ဝန်းတွင် လုပ်ငန်းလုပ်ဆောင်မှု ဖြည့်စွက်



၁ စာတိယဒွပ်စက်ဝန်းတွင် ကျောက်ကျောအဖွဲ့လမ်းခင်းခြင်း

၁ စတုဂ္ဂိုလ်တွင် ရေကန်တူးဖော်ခြင်း အား ရွှေ၊ ဗွယ် ဆုံး ဖြတ်ခွဲပါသည်။

၁ လက်ထောက်နည်း ပညာဗျူ ဗြ ကော်စတီဝင် များ၏ ကာဝန် ဝတ္တရား များ အား နှင်းဖြူခွဲပါသည်။ ကျေးဇူး ဇီ၊ ထောက် ကော်စတီ သည်

တစ်ဌာလျှင်း၏ ကာဝန် ဝတ္တရား များအား ကိုယ်စား ဖြူ စုတ်ဆောင် ရပါမည်။

၁ လုပ်ရိုး များအား ဇီဝိန်ခွဲ ဂုဏ် ယူရှင်း ဖြူခွဲပါသည်။

၁ စာရင်း ကိုင် များ ဗြ လည်း ကောင်ချာ များအား သေချာစွာ စာရင်း

ဖေးသွင်း ရမည် ဖြစ်ပါသည်။ ဝယ်ယူ ရေး များ ဗြ လည်း ကော်စတီ များ အား စာရင်း ကိုင် များ ကို ဖေး သွင်း ရမည် ဖြစ်ကြောင်း နှင်းဖြူ ခွဲပါသည်။

- | | | | |
|-----------------------|-------------------|-------------|-----------------|
| ကျေးဇူး ဇီ၊ ထောက် | - ဦးကျော်မင်းစွေး | ဝေဖန်ကန်ဖြူ | - ဦးရဲတန်းနောင် |
| | - ဒေါ်ခင်ဖြူ | | - ဒေါ်ခင်စို |
| ဝယ်ယူ ရေး | - ဦးဇော်လင်း | | |
| | - ဦးခင်လင်း | | |
| | - ဒေါ်နီနီဝင်း | | |
| စေတနာ့ဝန်ထမ်း | - ဦးဇော်သန်း | | |
| | - ဒေါ်စု | | |
| စာရင်း ကိုင် | - ဦးဖြူစို | | |
| စောင့်ကြည့်ကြီးကြပ် | - ဦးသိန်းဝင်း | | |
| | - ဒေါ်ညွန့်ခင် | | |
| | - ဒေါ်ခင်စု | | |
| လည်ပတ် ထိန်းသိမ်း ရေး | - ဦးခိုင်စွယ် | | |
| | - ဒေါ်အေးဝင်း | | |
| | - ဒေါ်အေးဖြူစို | | |



ဆုံးဖြတ်ချက်များ

၁။ စတုတ္ထအဆင့်ဆိုင်ရာ... တက်ယူနှစ်စာ... ကွင်းပတ်...

ဆောင်ပါအပ်သည်။

၂။ နယ်ပယ်... ကွင်းပတ်... စာပေ...

၃။ စတုတ္ထအဆင့်ဆိုင်ရာ... ကွင်းပတ်... စာပေ...

အား ဆောင်ရွက်... စာပေ... စာပေ...

၄။ ကော်မတီဝင်... မှား... မှား...

၅။

မှတ်တမ်းတင်သူ
အမည် ^{ky} ဒေါ်ကေအိဇို
ရာထူး နယ်စပ်...
ရက်စွဲ ၄. ၁၂. ၁၇

အတည်ပြုသူ
အမည် ဒေါ်ခင်ဖြူ
ရာထူး ဒီ/ကော်မတီဝင်
ရက်စွဲ ၄. ၁၂. ၁၇



၁၃။ ကဏ္ဍအလိုက် အခက်အခဲမှတ်တမ်း

အုပ်စု - သရဖင်စား - - - - - ကျေးရွာ - သရဖင်စား

နောက်ဆက်တွဲ(၄) ခြားနားသောအပိုင်းများအတွက် ဦးစားပေးဖွဲ့ ဦးစားပေးဖွဲ့ ဦးစားပေးဖွဲ့ ဦးစားပေးဖွဲ့ ဦးစားပေးဖွဲ့ ဦးစားပေးဖွဲ့

အခက်အခဲ

မူရင်းသည်အား VPS ဖွဲ့စည်းထားရှိရပါမည်အခြားဌာနများနှင့် ညှိနှိုင်းရန်အတွက် မိတ္တူအား TPIC သို့ပို့ရပါမည်။ MIS data အားနည်းခြင်း သွင်းရန် မလိုအပ်ပါ။

အဆင့်	လုပ်ငန်း	မည်သည့်ဦးစားပေးလိ	ကျေးရွာမှတာဝန်ခံသူ (သို့) အဖွဲ့ဝင်	ပြင်ပမှမည်သူ ထောက်ပံ့ မလိ	
အခြေခံအဆောက်အအုံ	၀	အားလုံးကျွတ်ဖြုတ် ဖြစ်ပွားပုံ	<input checked="" type="checkbox"/> မ <input checked="" type="checkbox"/> ကျား	၀/ အောင်စက် မလိ	မရှိ
	၂	ကွက်တွင်းကျောက် အောက်ခြေ၊ စင်၊ ဖြင့်	<input checked="" type="checkbox"/> မ <input checked="" type="checkbox"/> ကျား	၂	မရှိ
	၃	ကျောက်ဖြူ ဆွမ်းရိုး အောက်လုပ်ခြင်း	<input checked="" type="checkbox"/> မ <input checked="" type="checkbox"/> ကျား	၂	မရှိ
	၄	ကျောက်ဖြူဖြင့် ဖောက်ခြင်း	<input type="checkbox"/> မ <input type="checkbox"/> ကျား	၂	မရှိ
	၅	အဆင့်၊ စားခန်း၊ ပ အောက်လုပ်ခြင်း	<input checked="" type="checkbox"/> မ <input type="checkbox"/> ကျား	၂	မရှိ
အသက်မွေးဝမ်းကျောင်း	၀		<input type="checkbox"/> မ <input type="checkbox"/> ကျား		
	၂		<input type="checkbox"/> မ <input type="checkbox"/> ကျား		
	၃		<input type="checkbox"/> မ <input type="checkbox"/> ကျား		
	၄		<input type="checkbox"/> မ <input type="checkbox"/> ကျား		
	၅		<input type="checkbox"/> မ <input type="checkbox"/> ကျား		
ကျန်းမာရေးနှင့် အာဟာရ	၀		<input type="checkbox"/> မ <input type="checkbox"/> ကျား		
	၂		<input type="checkbox"/> မ <input type="checkbox"/> ကျား		
	၃		<input type="checkbox"/> မ <input type="checkbox"/> ကျား		
	၄		<input type="checkbox"/> မ <input type="checkbox"/> ကျား		
	၅		<input type="checkbox"/> မ <input type="checkbox"/> ကျား		
ပညာရေး	၀		<input type="checkbox"/> မ <input type="checkbox"/> ကျား		
	၂		<input type="checkbox"/> မ <input type="checkbox"/> ကျား		
	၃		<input type="checkbox"/> မ <input type="checkbox"/> ကျား		



သဒ္ဒါ: စကားပြော ၁ သဒ္ဒါ: စကားပြော

		<input type="checkbox"/> မ		
၄		<input type="checkbox"/> ကျား		
၅		<input type="checkbox"/> မ		
		<input type="checkbox"/> ကျား		
အခြား	၀	ကျွန်တို့အဖွဲ့ တို့ဖြင့်	<input checked="" type="checkbox"/> မ	
			<input checked="" type="checkbox"/> ကျား	
	၂		<input type="checkbox"/> မ	
			<input type="checkbox"/> ကျား	၆
	၃		<input type="checkbox"/> မ	
			<input type="checkbox"/> ကျား	
၄		<input type="checkbox"/> မ		
		<input type="checkbox"/> ကျား		
၅		<input type="checkbox"/> မ		
		<input type="checkbox"/> ကျား		

