

ပြည်ထောင်စုသမ္မတ မြန်မာနိုင်ငံတော် အစိုးရ  
စိုက်ပျိုးရေး၊ မွေးမြူရေးနှင့်ဆည်မြောင်းဝန်ကြီးဌာန  
ကျေးလက်ဒေသဖွံ့ဖြိုးတိုးတက်ရေး ဦးစီးဌာန  
ပင်လည်ဘူးမြို့နယ်



လူထုပဟိုပြုစီမံကိန်း  
National Community Driven Development Project  
(NCDDP)



ကျေးရွာဖွံ့ဖြိုးရေးအစီအစဉ်  
Village Development Plan (VDP)  
သင်နီးတောကျေးရွာ၊ သင်နီးတောအုပ်စု

၂၀၁၇ ခုနှစ်

ပင်လည်ဘူးမြို့



မာတိကာ

၁။ပင်လည်ဘူးမြို့နယ်မြေပုံ ..... 2

၂။သင်နီးတောကျေးရွာအုပ်စုမြေပုံ ..... 3

၃။ကျေးရွာအုပ်စုတွင်ပါဝင်သောကျေးရွာစာရင်းများ ..... 4

၄။ကျေးရွာအခြေခံအချက်အလက်များ ..... 5

၅။လူထုပူးပေါင်းပါဝင်သောလူမှုဆန်းစစ်ခြင်းနှင့်အကဲဖြတ်ခြင်းလုပ်ငန်းစဉ် (PSA/PRA) အကျဉ်းချုပ် ..... 6

၆။ကျေးရွာဖွံ့ဖြိုးရေးအစီအစဉ်အတွက်အသုံးပြုခဲ့သော PRA tools များနှင့်တစ်ခုချင်းစီအတွက်သုံးသပ်ချက်များ... 9

၇။ကော်မတီဝင်များရွေးချယ်ခြင်းနှင့်ကျေးရွာဖွံ့ဖြိုးရေးအစီအစဉ်ဆောင်ရွက်မှုမှတ်တမ်းခါတ်ပုံများ ..... 28

၈။ကော်မတီဝင်များစာရင်း ..... 33

၉။ပုံစံ-၁။ကျေးရွာအချက်အလက် ..... 34

၁၀။ပုံစံ-၂။စီမံကိန်းစက်ဝန်းအချိန်ဇယား ..... 37

၁၁။ပုံစံ-၃။ကျေးရွာဖွံ့ဖြိုးရေးဦးစားပေးအစီအစဉ် ..... 39

၁၂။ပုံစံ-၄။ကျေးရွာဖွံ့ဖြိုးရေးစီမံကိန်းလုပ်ငန်းခွဲရွေးချယ်ခြင်းပုံစံ ..... 41

၁၃။အစည်းအဝေးမှတ်တမ်းများ ..... 43

၁၄။နောက်ဆက်တွဲ(၄) ခြားနားသောအစိတ်အပိုင်းများအတွက်ဦးစားပေးဖွံ့ဖြိုးရေးလုပ်ငန်းစဉ် အနှစ်ချုပ် ..... 46



# ၁။ပင်လည်ဘူးမြို့နယ်မြေပုံ

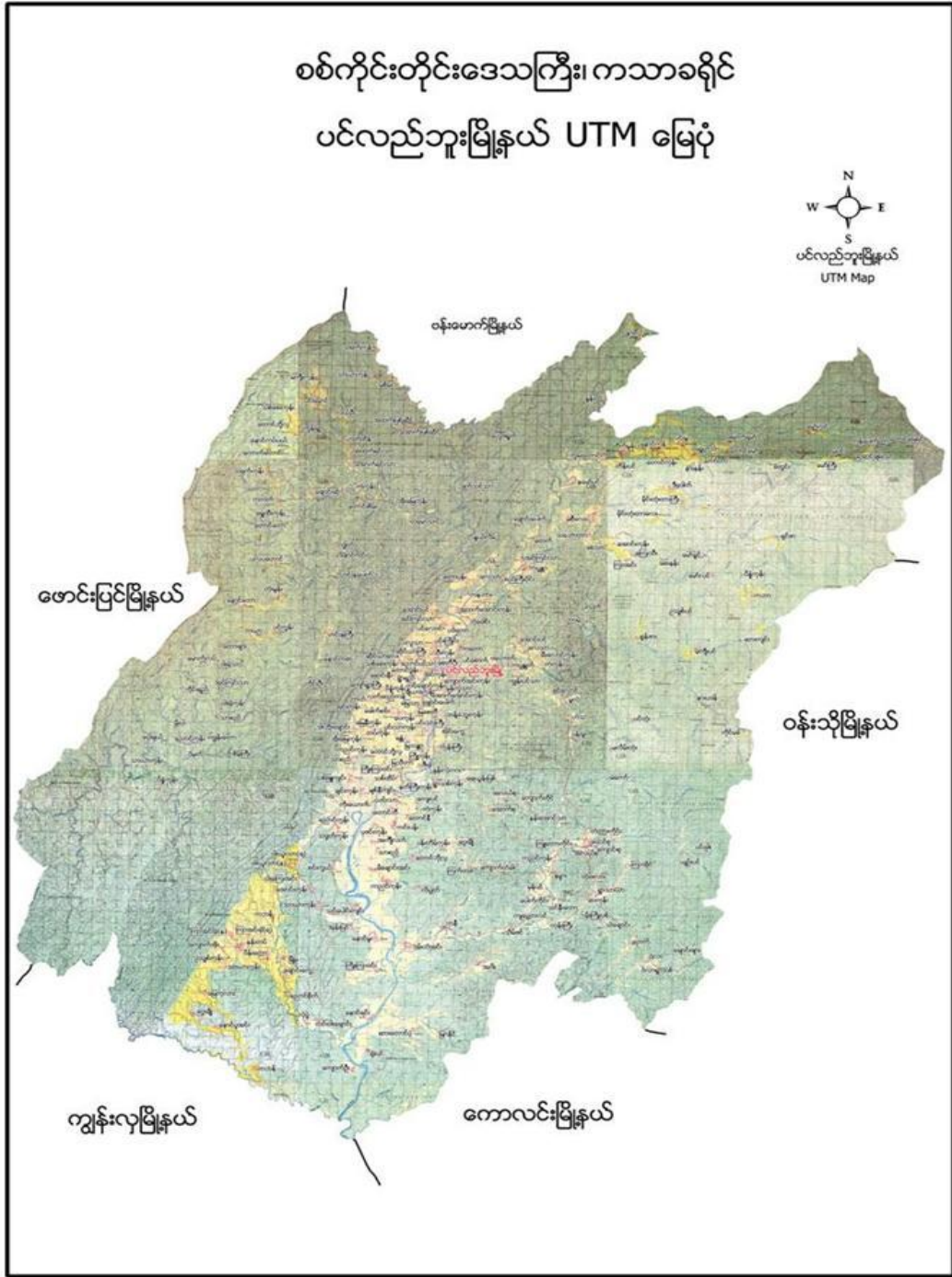



၂။ သင်္ခါးတော်အုပ်စုမြေပုံ

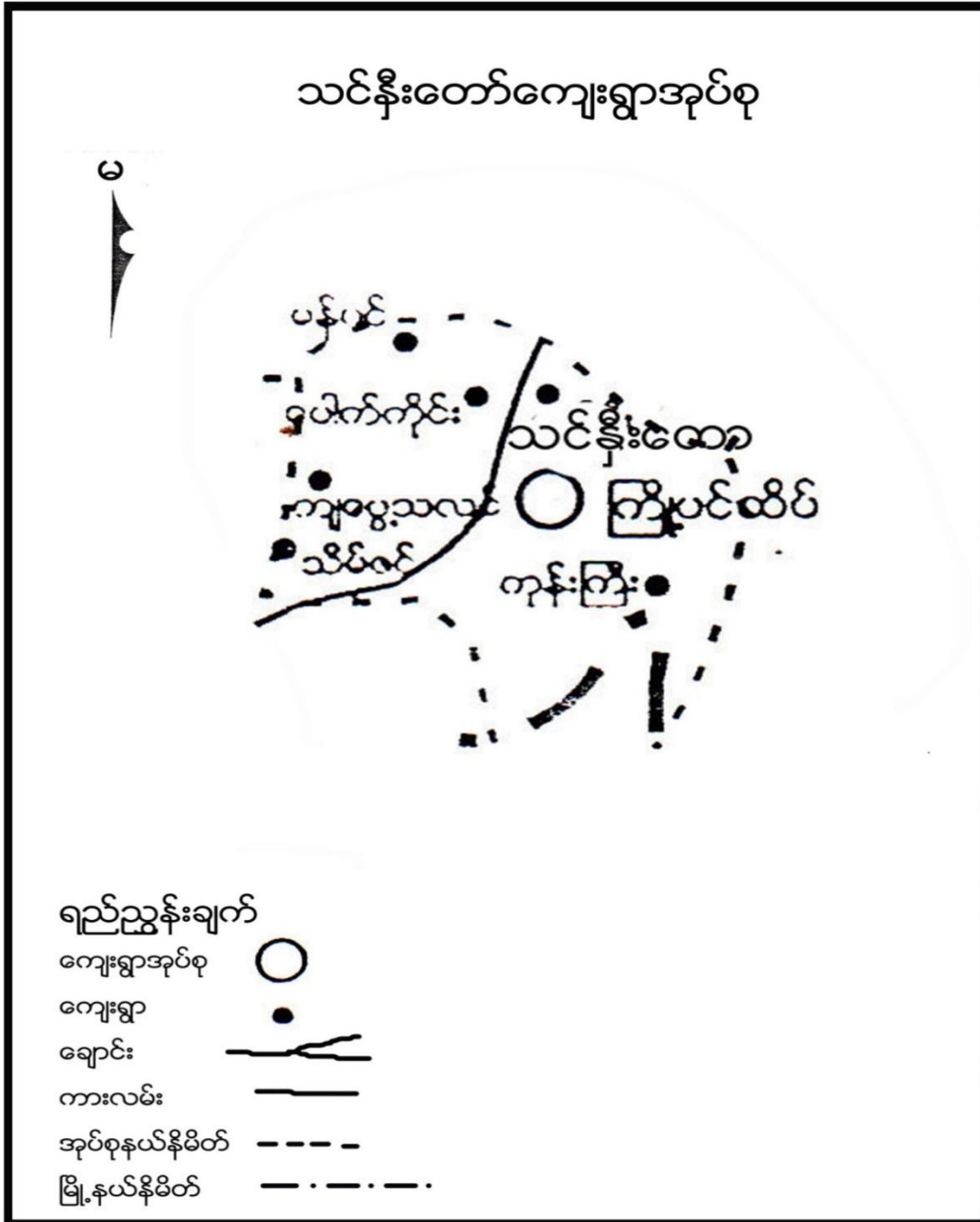





**၃။ ကျေးရွာအုပ်စုတွင်ပါဝင်သော ကျေးရွာစာရင်းများ**

သင်နီးတောကျေးရွာအုပ်စုတွင် သင်နီးတော၊ ကုန်းကြီး၊ ပေါက်ကိုင်း၊ မံပင်၊ ကျပွေ့၊ သလင်၊ သိမ်ဖေမ် ကျေးရွာများပါဝင်ပါသည်။

**၄။ ကျေးရွာအခြေခံအချက်အလက်များ**

**၁။ ကျေးရွာသမိုင်းအကျဉ်း**

သင်နီးတောကျေးရွာသည် စစ်ကိုင်းတိုင်းဒေသကြီး၊ ပင်လည်ဘူးမြို့နယ် တွင်တည်ရှိပြီးလွန်ခဲ့သောနှစ်ပေါင်း ၃၀၀ခန့်က အိမ်ခြေ ၁၂ အိမ်ဖြင့်စတင်တည်ထောင်ခဲ့သည်ဟုသိရပါသည်။ သင်နီးတောကျေးရွာသည် ကျေးရွာအုပ်စုရွာဖြစ်ပါသည်။ ကောလင်း၊ မိချောင်းအင်းကျေးရွာဆက် သွယ်ထားသောလမ်းမပေါ် တွင်တည်ရှိသောကျေးရွာဖြစ်ပါသည်။ သင်နီးတောကျေးရွာသည် ပင်လည်ဘူးမြို့နှင့် ၂၅မိုင်ခန့် ကွာဝေးပါသည်။

သင်နီးတောကျေးရွာတွင် အဓိကအသက်မွေးဝမ်းကျောင်းလုပ်ငန်းမှာ လယ်စပါးစိုက်ပျိုးခြင်းဖြစ်ပါသည်။ ဝင်ငွေအသင့်အတင့် ကောင်းမွန်မှု ရှိပါသည်။ ပညာရေးကို အလေးထားဆောင်ရွက်ကြပါသည်။ ဘာသာတရား ကိုင်းရှိုင်းပြီး စည်းလုံးညီညွတ်၍ တစ်ဦးကို တစ်ဦး ရိုင်းပင်း ကူညီကြပါသည်။

**၂။ ထူးခြားဖြစ်စဉ်**

သင်နီးတောကျေးရွာတွင် ၁၃၇၇ ခုနှစ်က ကျွဲနွားရောဂါကျရောက်ခါ ကျွဲနွား အကောင်ရေ ၂၅ ကောင်ခန့် သေဆုံးခဲ့ပါသည်။ ၁၃၅၅ ခုနှစ်ကလည်း ဝမ်းရောဂါများ ကျရောက်ခဲ့ကာ လူဦးရေ အယောက် ၂၀ ခန့် သေဆုံးသွားကြောင်းသိရှိခဲ့ပါသည်။ ၂၀၁၅ ခုနှစ်ကလည်း ရေကြီးမှုဖြစ်ပွားခဲ့ကာ လယ်ဧက ၁၅၀ခန့် ရေကြီးမှုဖြစ်ပွားခဲ့ကာ အိမ်ထောင်စု ၂၀ ခန့် စပါးများပျက်စီးဆုံးခဲ့ရပါသည်။

**၃။ လူနည်းစုလူမျိုးစုအိမ်ထောင်စု**

အမျိုးအစား	အိမ်ထောင်စု	ကျား	မ	စုစုပေါင်း

**၄။ ကျေးရွာတွင်းရှိစုစုပေါင်းအိမ်ထောင်စု**

အမျိုးအစား	အိမ်ထောင်စု	ကျား	မ	စုစုပေါင်း
ဗမာ	၆၅	၁၆၆	၁၃၈	၃၀၄



**၅။ ထိခိုက်လွယ်အုပ်စု**

ထိခိုက်လွယ်အုပ်စု	အိမ်ထောင်စု	ကျား	မ	စုစုပေါင်း
သက်ကြီး	၄	၃	၂	၅
မြေယာမဲ့	၇	၃	၄	၇
မသန်စွမ်း	၁	-	၁	၁

**၆။ အဓိကစီးပွားရေးလုပ်ငန်းများ**

စိုက်ပျိုးရေး	မွေးမြူရေး	အသေးစားစီးပွားရေး	အခြား
စပါး	ကျွဲ	အိမ်ဆိုင်	
နှမ်း	နွား	မုန့်ညှင်းစိုက်	
မြေပဲ	ဝက်	ပဲရောင်း/ဝယ်	
	ကြက်		

**၇။ ကျေးရွာအတွင်းအဓိက ပိုင်ဆိုင်မှုများ**

ကျေးရွာပိုင်ဆိုင်မှုများ	စိုက်ပျိုးမြေ	စားကျက်မြေ	သစ်တောမြေ	သဲ/ကျောက်ရရှိမှု	ရေတွင်း/ရေကန်	စက်ရေတွင်း
အရေအတွက်	၁၂၀ ဧက	၃၀ ဧက	၈ ဧက	ရှိ/	၁၀ / ၈	၁
ကျေးရွာပိုင်ဆိုင်မှုများ	ကား	ထော်လာဂျီ	စပါးကြိတ်စက်	မြွေလှေ့စက်	အသေးစားဆည်	ဈေးဆိုင်
အရေအတွက်	၃	-	-	-	-	၃

**၈။ ကျေးရွာအတွင်းအခြားပိုင်ဆိုင်မှုများ**

ကျေးရွာပိုင်ဆိုင်မှုများ	ရေတင်စက်	လယ်ထွန်စက်	ထွန်/ထယ်	ကျွဲ	နွား
အရေအတွက်	၁၅	၁၀	၅၀/၅၀	၂၀	၃၀၀
ကျေးရွာပိုင်ဆိုင်မှုများ	ဝက်	ဆိုင်ကယ်	ကျွမ်းကျင်လုပ်သား	လုပ်သား	
အရေအတွက်	၁၁၀	၆၀	၆	၅၀	

**၉။ အခြားကျေးရွာရှိအသုံးပြုနိုင်သော အရင်းအမြစ်/အချက်အလက်များ**

အရင်းအမြစ်	ဆေးခန်း	အ.လ.က/အ.ထ.က	ဈေး	ကျွမ်းကျင်လုပ်သား	လုပ်သား	မြေတူးစက်	လမ်းကြိတ်စက်
အရေအတွက်	၁	၂/၁	-	၇	၆၀		



၅။ လူထုပူးပေါင်းပါဝင်သော လူမှုဆန်းစစ်ခြင်း နှင့် အကဲဖြတ်ခြင်း လုပ်ငန်းစဉ် (PSA/PRA) အကျဉ်းချုပ်

စဉ်	အကြောင်းအရာ	ရက်စွဲ	ဦးတည်အုပ်စု	တက်ရောက်သူ			အဓိက ဆွေးနွေးချက်များ
				ကျား	မ	ပေါင်း	
၁	လူမှုစီးပွားအဆင့်သတ်မှတ်ခြင်း (Wealth Ranking)	၂၀-၁၂-၁၆	ချမ်းသာ၊ အလယ်အလတ်၊ နွမ်းပါး၊ အလွန်နွမ်းပါးအုပ်စုများ	၂၀	၁၉	၃၉	ကျေးရွာလူမှုစီးပွားအုပ်စုများခွဲခြားသတ်မှတ်နိုင်ရေးအတွက် အခြေခံစံနှုန်းများ သတ်မှတ်ခြင်း၊ ကျေးရွာသားများနှင့် အများသဘောတူ ခွဲခြားသတ်မှတ်ခြင်း
၂	ရာသီခွင်ပြပြက္ခဒိန် (Seasonal Calendar)	၂၀-၁၂-၁၆	ကော်မတီဝင်၊ အမျိုးသမီး၊ အမျိုးသားများ	၈	၈	၁၆	ရာသီဥတု၊ စိုက်ပျိုးသီးနှံများ၊ လယ်ယာလုပ်ငန်းများ၊ နေ့စားလုပ်ငန်းများ၊ မွေးမြူရေးလုပ်ငန်းများ၊ ဝမ်းစာဖူလုံမှု နှင့် ပွဲတော်များ
၃	ကျေးရွာလူမှုရေးပြသယံဇာတပြမြေပုံ (Social Map/Resource Map)	၂၀-၁၂-၁၆	ရပ်မိရပ်ဖ၊ ကော်မတီဝင်များ	၈	၁၀	၁၈	အိမ်အမျိုးအစားများ၊ အခြေခံအဆောက်အအုံများ၊ လမ်းပန်းဆက်သွယ်ရေးအခြေအနေ လယ်ယာမြေများ၊ မြစ်ချောင်းများ၊ ရေတွင်း၊ ရေကန်များ၊ သစ်တောများ
၄	ပြဿနာသစ်ပင် (Problem Tree)	၂၀-၁၂-၁၆	အမျိုးသားများ၊ ကော်မတီဝင်များ	၈	-	၈	ဆွေးနွေးထားသော အခြေခံအဆောက်အအုံများနှင့် သက်မွေးဝမ်းကျောင်းလုပ်ငန်းများ၊ ကျန်းမာရေး၊ ပညာရေး။
၅	ပြဿနာသစ်ပင် (Problem Tree)	၂၀-၁၂-၁၆	အမျိုးသမီးများ	-	၈	၈	ဆွေးနွေးထားသော အခြေခံအဆောက်အအုံများနှင့် သက်မွေးဝမ်းကျောင်းလုပ်ငန်းများ
၆	ကျေးရွာ၏ (၅)နှစ်စာ ဦးစားပေးအစီအစဉ်ပြဇယား (Metric Ranking)	၂၀-၁၂-၁၆	အမျိုးသားအုပ်စု၊ အမျိုးသမီးအုပ်စု၊ လူငယ်အုပ်စု၊ ရပ်မိရပ်ဖအုပ်စု	၁၆	၁၅	၃၁	အကျိုးပြုဦးရေ၊ အကျိုးခံစားခွင့် နှင့် အဓိက လိုအပ်ချက်များပေါ်မူတည်၍ ဆုံးဖြတ်သည်။
၇	အဖွဲ့အစည်းချိတ်ဆက်ပုံ (Venn Diagram)	၂၀-၁၂-၁၆	ကျေးရွာအုပ်ချုပ်ရေးအဖွဲ့၊ ကျေးရွာစီ/ထောက်အဖွဲ့	၂၀	၁၉	၃၉	ကျေးရွာတွင်းရှိ အဖွဲ့အစည်းများနှင့် မည်သို့သောလုပ်ငန်းများအတွက် မည်သည့်အဖွဲ့များချိတ်ဆက်လုပ်ကိုင်မှု



၈	ပင့်ကူအိမ် ကွန်ယက် (Spider Web)	၂၀-၁၂-၁၆	အမျိုးသားများ နှင့် အမျိုးသမီးများ	၂၀	၁၉	၃၉	အမျိုးသားများ နှင့် အမျိုးသမီးများ တန်းတူအခွင့်အရေး ရရှိမှု နှင့် မရရှိသည့် အကြောင်းအရင်းများ
၉	ကျား၊မရေးရာခွဲခြမ်း စိတ်ဖြားခြင်း	၂၀-၁၂-၁၆	ကျေးရွာစီ/မ ထက်အဖွဲ့၊ ကျေးရွာလူ ထု	၁၆	၁၅	၃၁	ပြဿနာအခွင့်အရေး၊လက်ရှိအခြေ အနေ ကိုသိရှိရန် နှင့် ပြောင်းလဲနိုင်သည်ပုံစံများ
၁၀	ကျေးရွာအိမ်မက်ပြမြေပုံ (Dream Map)	၂၀-၁၂-၁၆	ကျေးရွာစီ/မ ထက်အဖွဲ့၊ ကျေးရွာလူ ထု	၇	၈	၁၅	နှောင်တစ်ချိန်တွင် ကျေးရွာတွင် ဖြစ်စေချင်သော/မြင်စေချင်သော အရာများ ထည့်သွင်းရေးဆွဲခြင်း

၁။ ကျေးရွာ၏လူမှုစီးပွားအဆင့်သတ်မှတ်ခြင်း။(Wealth Ranking)

အဆင့်	အခြေခံစံနှုန်းများ/ ညွှန်းကိန်းများ	အိမ်ထောင်စု	ရာခိုင်နှုန်း
ချမ်းသာ	အိမ်အခြေအနေ- ခြေတံရှည်၊သွပ်မိုး၊သက်ကယ်မိုး၊ပျဉ်ထောင်၊ပျဉ်ကာ မြေယာပိုင်ဆိုင်မှု- ၁၀ဧကအထက် ကျွဲ၊ နွား- ၈ ကောင်အထက် အခြားပိုင်ဆိုင်မှု- ခြွေစက်၊ ထွန်းစက်၊ ရေစုပ်စက်၊ TV၊ ဆိုလာ၊တယ်လီဖုန်း၊ စပါးကြိုက်စက်၊ ဆိုင်ကယ်၊ ကား	၇	၁၀.၇%
အလယ်အလတ်	အိမ်အခြေအနေ- ပျဉ်ခင်း၊ဝါးထရံကာ၊သက်ကယ်မိုး၊ခြေတံရှည် မြေယာပိုင်ဆိုင်မှု- ၅ ဧက နှင့် ၁၀ ဧကအကြား ကျွဲ၊ နွား- ၂ ကောင်နှင့် ၅ ကောင်ကြား အခြားပိုင်ဆိုင်မှု- လှည်း၊ဆိုင်ကယ်အဟောင်း၊TVအသေး၊ဆိုလာအသေး	၄၇	၇၂.၃၀%
နွမ်းပါး	အိမ်အခြေအနေ- ဝါးကြမ်းခင်း၊ ဝါးထရံကာ၊ သက်ကယ်မိုး၊ ချေတံရှည်အိမ် မြေယာပိုင်ဆိုင်မှု- မရှိ ကျွဲ၊ နွား- မရှိ အခြားပိုင်ဆိုင်မှု- မရှိ	၁၁	၁၇%
	စုစုပေါင်း	၆၅	၁၀၀%







### ဆွေးနွေးချက်

ရာသီဥတုအခြေအနေမှာ တရူး၊ ကဆုန်၊ ပြာသို၊ တပို့တွဲ၊ တပေါင်း စသည့် လများတွင် သာယာပြီး ကျန်သည့်လများတွင် မိုးရွာကြောင်း၊ တခါတရံလေပြင်းများလည်း တိုက်ခတ်ကြောင်း ဆွေးနွေးခဲ့ပါသည်။ စိုက်ပျိုးသီးနှံများကို မိုးတွင်းကာလများတွင် အများဆုံးစိုက်ပျိုးကြသည်။ အဓိကစိုက်ပျိုးသီးနှံများမှာ စပါး၊ ပဲ၊ နှမ်း၊ နေကြာ၊ ဟင်းသီးဟင်းရွက်များကို စိုက်ပျိုးကြသည်။ ကွဲ၊ နွား၊ ကြက်၊ ဝက်များကို ဆယ့်နှစ်ရာသီ ပတ်လုံး တစ်ပိုင်တစ်နိုင် မွေးမြူကြသည်။ နေ့စားလုပ်ငန်းကို လယ်ယာလုပ်ငန်းခွင်ချိန်တွင်သာ လုပ်ရလေ့ရှိကြောင်း ဆွေးနွေးကြသည်။ သဘာဝဘေးအန္တရာယ်ကို မိုးဦးကာလများတွင် အနည်းငယ် ကြုံတွေ့ရလေ့ရှိသည်။ လုပ်ငန်းခွင်ချိန်တွင် လုပ်သားရှားပါးမှုနှင့် ကြုံတွေ့ရပြီး ကျန်သည့်အချိန်များတွင် လုပ်သား ပေါများပါသည်။ ဝမ်းစာဖူလုံမှုတွင် စပါးပေါ်ချိန်တွင် ဝမ်းစာဖူလုံမှုရှိပြီး စိုက်ပျိုးသည့်အချိန်တွင် ဝမ်းစာလုံခြုံ မရှိပါ။ ရာသီပွဲတော်များကို လစဉ်လတိုင်း ကျင်းပခြင်းမရှိဘဲ တန်ခူး၊ ကဆုန်၊ ဝါဆို၊ တော်သလင်း၊ သီတင်းကျွတ်၊ တပို့တွဲနှင့် တပေါင်းလများတွင် ပြုလုပ်လေ့ရှိကြောင်း ဆွေးနွေးခဲ့ကြပါသည်။

### သုံးသပ်ချက်

စီမံကိန်းလုပ်ငန်းခွဲများ အကောင်အထည်ဖော်ဆောင်ရွက်ရာတွင် ပွင့်လင်းရာသီရောက်မှ သာ ဆောင်ရွက်သင့်သည်။ အဘယ်ကြောင့်ဆိုသော် သင်နီးတောကျေးရွာလူထုအားလုံး လယ်ယာလုပ်ငန်းကို အဓိကထားလုပ်ကိုင်ကြသည့်အတွက်မိုးတွင်းကာလ၊ဆောင်းတွင်းကာလများတွင်လယ်ယာလုပ်ငန်းခွင်နှင့်တိုက်ဆိုင်သောကြောင့် အလုပ်သမားရှားပါးခြင်း ကျေးရွာဖွံ့ဖြိုးတိုးတက်ရေးအတွက် အချိန်မပေးနိုင်ခြင်း စသည့် အခက်အခဲများနှင့် ကြုံတွေ့ရသည့်အတွက် အောင်မြင်သင့်သလောက် မအောင်မြင်နိုင်ပါ။ ထို့ကြောင့် ရာသီဥတုသာယာပြီး ကျေးရွာလူထုအားလုံး ပါဝင်လုပ်ဆောင်နိုင်သည့် ပွင့်လင်းရာသီတွင် လုပ်ငန်းခွဲများလုပ်ဆောင်သင့်ပါကြောင်း သုံးသပ်မိပါသည်။







### ဆွေးနွေးချက်

သင်နီးတောကျေးရွာတွင် အိမ်ခြေ(၆၅)အိမ်ရှိပြီး စီးပွားအဆင့်(၃)ဆင့်ရှိကြောင်း ဆွေးနွေးခဲ့ကြသည်။ ၎င်းအဆင့်များမှာ (၁) ချမ်းသာ၊ (၂) အလယ်အလတ်၊ (၃) နွမ်းပါးတို့ဖြစ်ပြီး လူတန်းစား (၃)မျိုးလုံး ကျေးရွာတွင်ပျံ့နှံ့၍နေထိုင်ကြကြောင်းဆွေးနွေးခဲ့ကြသည်။

### သုံးသပ်ချက်

ကျေးရွာတွင်း လူမှုစီးပွားအဆင့် ၃ ဆင့် ရှိပြီး ကျေးရွာ အနှံ့ ပျံ့ကျဲစွာနေထိုင်ကြသည်။ ချမ်းသာသော အိမ်ထောင်စုမှာ (၇)အိမ်ထောင်ရှိပြီး အလယ်အလတ်စားနိုင်သောက်နိုင်အဆင့်မှာ(၄၇)အိမ်ရှိပြီး နွမ်းပါးအိမ်ထောင်စုမှာ(၁၁) အိမ်ရှိကြောင်းတွေ့ရပါသည်။ သင်နီးတောကျေးရွာ အနေဖြင့် လယ်ယာလုပ်ငန်း ကို အဓိကမှီခိုနေရပြီးစိုက်ပျိုးရေးနည်းပညာနည်းသည့်အတွက်သီးနှံအထွက်နှုန်းနည်း၍ဝမ်းစာဖူလုံမှုရှိရန် အတွက်အလွန်ခက်ခဲသည်။ လမ်းတံတားများပျက်စီးမှုကြောင့်လမ်းခရီးများခက်ခဲပြီးလယ်ယာမြေများသို့ရေဝင်ရောက်မှုများကြုံတွေ့ရပြီးလူမှုရေး၊ စီးပွားရေးများအားနည်းနသေကြောင်းတွေ့ရပါသည်။ ထို့ကြောင့် လူတန်းစား အဆင့်လျော့နည်းသွားစေရန် အလုပ်အကိုင်အခွင့်လှမ်းများ ဆောင်ရွက်ပေးရန် လိုအပ်နေပါသည်။







### ဆွေးနွေးချက်

ပတ်ဝန်းကျင်ရှိသဘာဝအရင်းများနှင့်ပတ်သက်၍သစ်တောများမှထင်းခုတ်သုံးစွဲမှုရှိပြီကျေးရွာအနီးတွင် ချောင်းရှိသောကြောင့်သဲရေများလုံလောက်စွာရရှိမှုကြောင်းကိုဆွေးနွေးခဲ့ကြပါသည်။စီးပွားရေးမှာယာကွက်များ တွင်ဟင်းသီး၊ဟင်းရွက်များစိုက်ပျိုးကြပြီးဝမ်းစာအနေဖြင့်စပါး၊နှမ်း၊နေကြာတို့ကိုအဓိကစိုက်ပျိုးကြသည်။ကျွဲ၊နွား၊ ကြက်၊ဝက်တို့ကိုတစ်ပိုင်တစ်နိုင်မွေးမြူကြပါသည်။လမ်းပန်းဆက်သွယ်ရေးခက်ခဲမှုစိုက်ပျိုးရေးနည်းပညာအားနည်းသောကြောင့်စီးပွားရေး၊ပညာရေးများနှိမ့်ကျမှုများကြုံတွေ့ခဲ့ရပါသည်။

### သုံးသပ်ချက်

သင်နီးတောကျေးရွာပတ်ဝန်းကျင်တွင်သစ်တောများအနည်းငယ်ရှိပါသည်ချောင်းများမှစိုက်ပျိုးရေးသဲမျှားကိုလုံလောက်စွာရရှိနိုင်ပါသည်။ကျွဲ၊နွားများကိုတစ်ပိုင်တစ်နိုင်မွေးမြူပြီးလယ်ယာစိုက်ပျိုးရေးအနေဖြင့်စပါး၊နှမ်း၊နေကြာတို့ကိုလုပ်ကိုင်စိုက်ပျိုးကြပါသည်။လမ်းပန်းဆက်သွယ်ရေးခက်ခဲမှုကြောင့်ကျန်းမာရေး၊လူမှုရေး၊စီးပွားရေး၊ပညာရေး အားနည်းကြောင်းတွေ့ရှိရပါသည်။



၅။ အမျိုးသားများတင်ပြသော ပြဿနာသစ်ပင် နှင့် ဖြေရှင်းနည်းလမ်း

အကြောင်းအရင်းများ/ အခက်အခဲများ

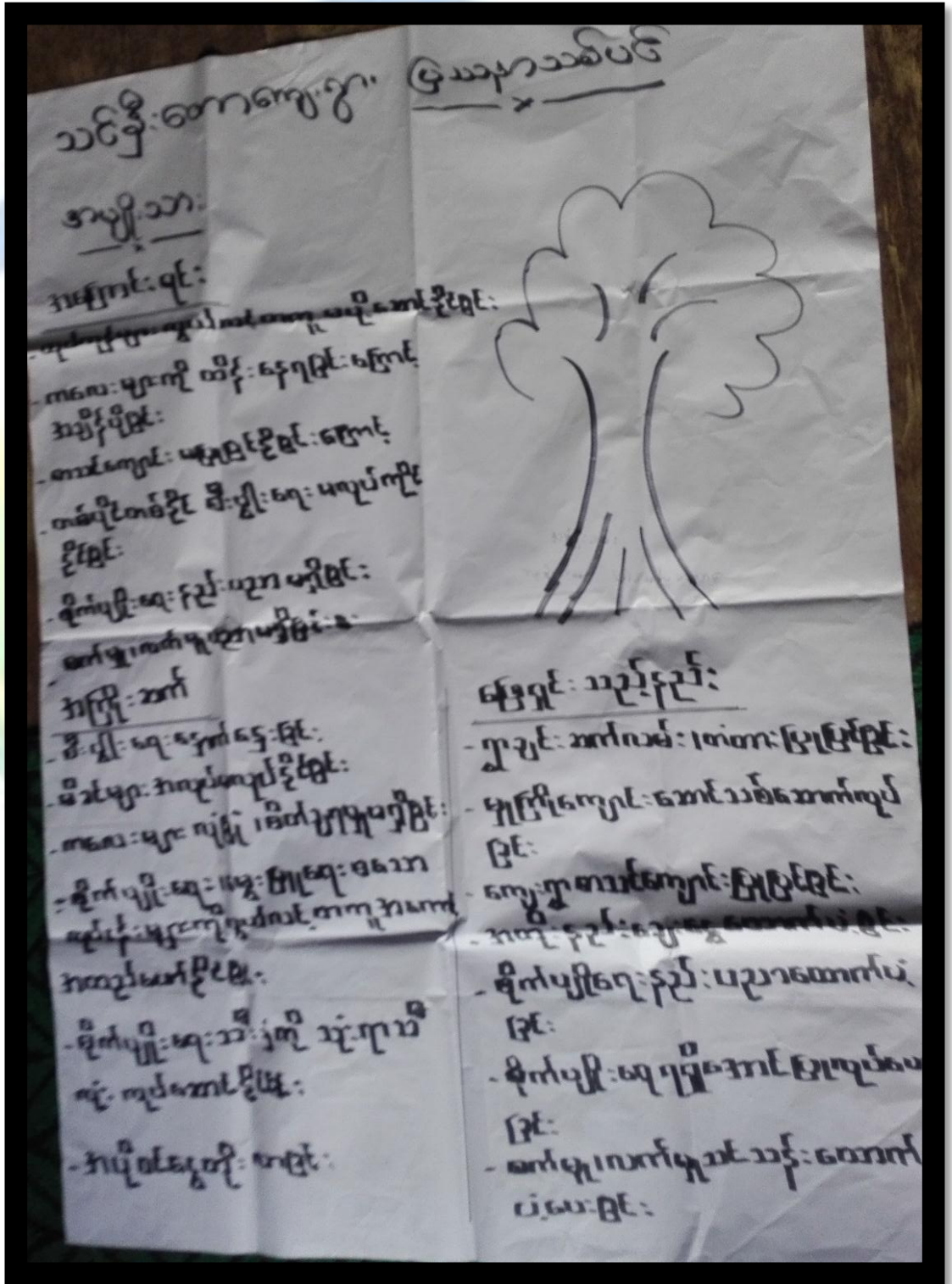





### ဆွေးနွေးချက်

လမ်းခရီးခက်ခဲခြင်းကြောင့်လမ်း၊တံတားဆောက်လုပ်ရန်ရံပုံငွေမရှိခြင်း၊စီးပွားရေးအဆင်မပြေခြင်း၊ အရင်းအမြစ်များရှားပါးခြင်း၊ပံ့ပိုးမှုအခွင့်အလမ်းနည်းပါးခြင်း၊အလှူရှင်မရှိခြင်းကြောင့်စသည့်အခက်အခဲများကြောင့်ကလေးများလုံခြုံမှုအားနည်းခြင်း၊ကိုယ်ကာယကြံ့ခိုင်မှုအားနည်းခြင်း၊အသိပညာပေးဟောပြောပွဲများနေရာမရှိခြင်း၊ကျန်းမာရေးအတွက်နီးစပ်ရာဆေးပေးခန်းမရှိခြင်းကလေးပညာအရည်အသွေးများနိမ့်ကျခြင်းများနှင့်ဖွံ့ဖြိုးမှုနောက်ကျခြင်းစသည့်အကျိုးဆက်များခံစားခဲ့ရကြောင်းဆွေးနွေးခဲ့ကြသည်။စိုက်ပျိုးနည်းပညာများမရှိသေးသောအထွက်နှုန်းနည်းပြီးစီးပွားရေးကြပ်တည်းရကြောင်းကိုဆွေးနွေးခဲ့ကြပါသည်။ကိုယ်ပိုင်လုပ်ငန်းများမလုပ်ဆောင်နိုင်ခြင်းကောင့်ဝင်ငွေများမရရှိနိုင်ခြင်းတို့အကြောင်းကိုလည်းဆွေးနွေးခဲ့ကြပါသည်။

### သုံးသပ်ချက်

- ✓ သွားလာရေး ခက်ခဲခြင်း နှင့် ဒေသထွက်သီးနှံများ ဈေးကောင်းဖြင့် မရောင်းရခြင်း
- ✓ ကျန်းမာရေးအတွက် နီးစပ်ရာဆေးပေးခန်းများမရှိခြင်း
- ✓ စိုက်ပျိုးရေး မွေးမြူရေး ဆောင်ရွက်လုပ်ကိုင်ခြင်း မရှိသည့်အတွက် မိသားစုဝင်ငွေများနည်းပါးခြင်း၊ လူနေထိုင်မှုဘဝ နိမ့်ကျခြင်း
- ✓ စိုက်ပျိုးရေး မွေးမြူရေး ဆောင်ရွက်လုပ်ကိုင်ခြင်း မရှိသည့်အတွက် မိသားစုဝင်ငွေများနည်းပါးခြင်း၊ လူနေထိုင်မှုဘဝ နိမ့်ကျခြင်းများကြုံတွေ့ခဲ့ရကြောင်းတွေ့ရပါသည်။
- ✓ မူကြိုကျောင်းမရှိသည့်အတွက် ကလေးပညာရေးဖွံ့ဖြိုးမှုအားနည်းနေကြောင်းကို တွေ့ရပါသည်။စက်မှု၊လက်မှုပညာများမတတ်မြောက်ခြင်းတို့ကြောင့်ကိုယ်ပိုင်လုပ်ငန်းများမလုပ်ဆောင်နိုင်ခြင်းကိုတွေ့ရှိရပါသည်။





၆။ အမျိုးသမီးများတင်ပြသော ပြဿနာသစ်ပင် နှင့် ဖြေရှင်းနည်းလမ်း

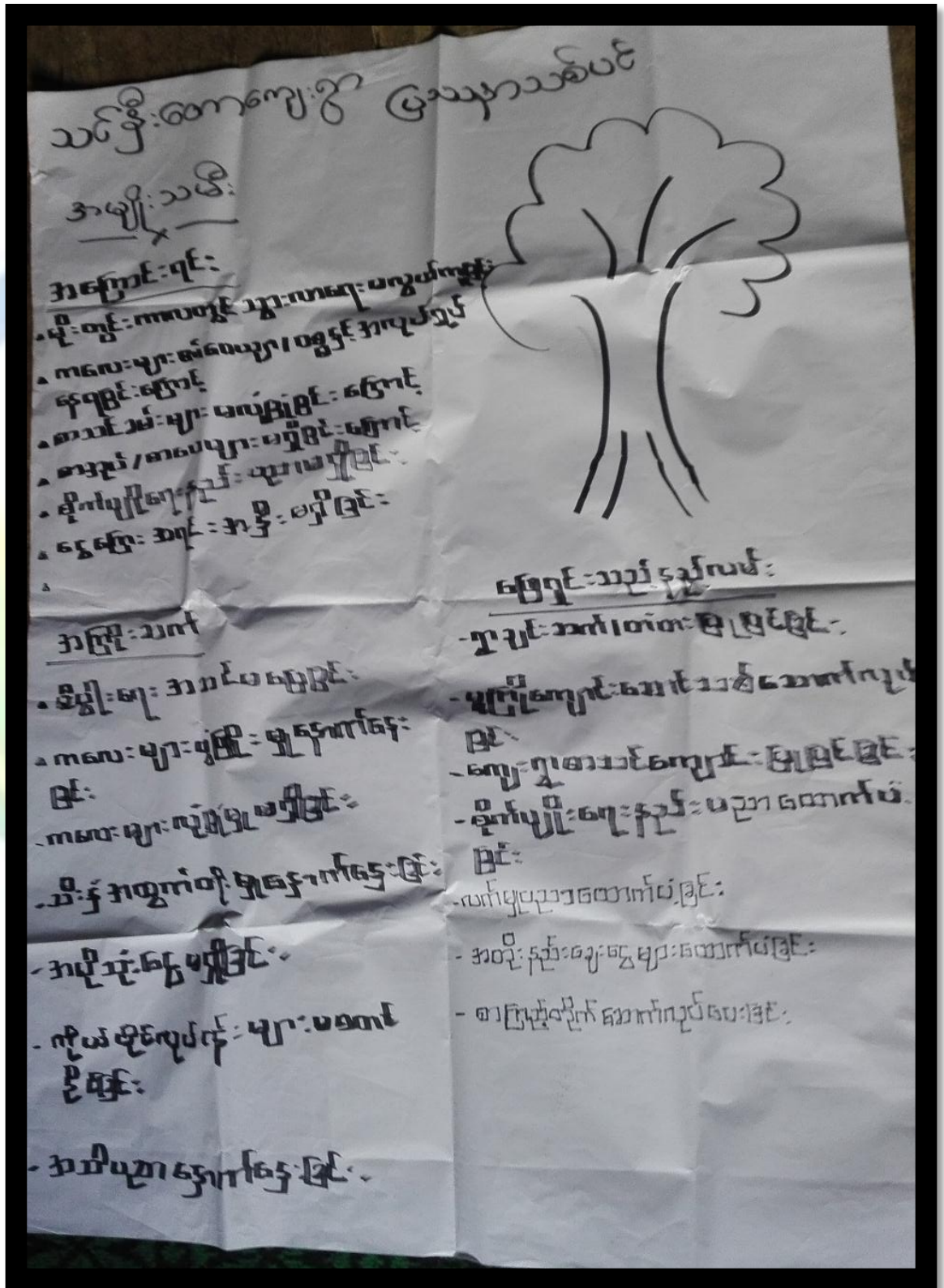



### ဆွေးနွေးချက်

မိုးရာသီတွင်လမ်းတံတားများမကောင်း၍အုပ်စုချင်းဆက်မြို့နယ်သို့ လူမှုရေးစီးပွားရေးပညာရေးသွားရက်ရာတွင်လမ်းခရီးအခက်အခဲများကြုံတွေ့ရကြောင်းဆွေးနွေးခဲ့ကြပါသည်။ကျေးရွာတွင်ကိုယ်ပိုင်စီးပွားရေးများမရှိခြင်းကြောင့်ပညာရေးဖွံ့ဖြိုးမှုနောက်ကျခြင်း၊ဗဟုသုတနည်းပါးခြင်းများတွေ့ခဲ့ရကြောင်းဆွေးနွေးခဲ့ကြပါသည်။သောက်သုံးရေမလုံလောက်မှုကြောင့်ကျေးရွာအနီးတစ်ဝိုက်တွင်ခပ်ယူသုံးစွဲရကြောင်းကိုဆွေးနွေးခဲ့ကြပါသည်။ကျေးရွာအနီးတွင်ကျန်းမာရေးအတွက်သွားရောက်ပြသရန်တွက်ကျေးလက်ဆေးပေးခန်းမရှိခြင်းတို့ကိုဆွေးနွေးခဲ့ပါသည်။

### သုံးသပ်ချက်

- ✓ သွားလာရေးခက်ခဲခြင်း၊အိမ်အသုံးအဆောင်ပစ္စည်းများဝယ်ယူရန်ပင်လည်ဘူးသို့သွားလျှင် လိုအပ်သောအချိန်ထက်ပို ကုန်ခြင်း
- ✓ မူကြိုကျောင်းများမရှိ၍ကလေးများကိုအချိန်ပေးရသည့်အတွက်အမျိုးသမီးများ၏အလုပ်လုပ်ချိန်လျော့နည်းခြင်း
- ✓ ကျန်းမာရေးအတွက် ကျေးရွာအနီးတစ်ဝိုက်တွင် ကျေးလက်ဆေးပေးခန်းများမရှိခြင်း
- ✓ မိသားစု စီးပွားရေးများ ပျက်စီး ရခြင်း၊ လူငယ်လူရွယ်များ အနာဂတ် ပျောက်ဆုံးနေခြင်း၊ ကျေးရွာသူ ကျေးရွာသားများ အနေဖြင့် စိတ်ဆင်းရဲမှု များ ကြုံတွေ့ရခြင်း
- ✓ ကျေးရွာတစ်ရွာလုံးတောင်သူလယ်သမား များဖြစ်သဖြင့် စိုက်ပျိုးရေးကိုသာ ဆောင်ရွက်နေပြီး အသက်မွေးဝမ်းကြောင်း အတတ်ပညာများလေ့လာလိုက်စားမှု နည်းပါးခြင်းကြောင့် ဝင်ငွေများ နည်းပါးပါသည်။
- ✓ ကိုယ်ပိုင်လုပ်ငန်းမရှိခြင်းကြောင့်ဝင်ငွေမရနိုင်သဖြင့်စီးပွားရေးကျဆင်းကြောင်းကိုတွေ့ရပါသည်။





၇။ ဦးစားပေးအစီအစဉ်ပြဇယား (Matrix Ranking)

အစဉ်	အမျိုးအမည်	၁	၂	၃	၄	၅	၆	၇	၈	၉
၁	အထွေထွေအသိပညာ	၁	၂	၃	၄	၅	၆	၇	၈	၉
၂	အထွေထွေအသိပညာ	၂	၁	၃	၄	၅	၆	၇	၈	၉
၃	အထွေထွေအသိပညာ	၃	၂	၁	၄	၅	၆	၇	၈	၉
၄	အထွေထွေအသိပညာ	၄	၃	၂	၁	၅	၆	၇	၈	၉
၅	အထွေထွေအသိပညာ	၅	၄	၃	၂	၁	၆	၇	၈	၉
၆	အထွေထွေအသိပညာ	၆	၅	၄	၃	၂	၁	၇	၈	၉



### ဆွေးနွေးချက်

သင်နီးတောကျေးရွာအနေဖြင့်ဗဟုသုတဖွံ့ဖြိုးတိုးတက်လာစေရန်စာကြည့်တိုက်များမရှိခြင်း၊ကလေးများပညာသင်ရာ အခန်းမလုံလောက်မှုရှိခြင်းကြောင့်ကျောင်းဆောင်သစ်များလိုအပ်ခြင်း၊ရွာချင်းဆက်လမ်းများခက်ခဲမှုကြောင့်ရွာချင်း ဆက်လမ်း၊တံတားများလိုအပ်ခြင်း၊စိုက်ပျိုးရေးများရရှိရန်စိုက်ပျိုးသည်များလိုအပ်ခြင်း၊ဗဟုသုတနည်းပါးမှုကြောင့်ကျောင်းများလိုအပ်ခြင်းသောက်သုံးရေရှားပါးမှုကြောင့်ရွာတွင်း၌ရေကန်(၂)ခန့်တည်ဆောက်ရန်လိုအပ်နေခြင်းစသည့် အခက်အခဲများကိုဆွေးနွေးခဲ့ကြပါသည်။

### သုံးသပ်ချက်

- စီမံကိန်းပထမနှစ်တွင်သင်နီးတောကျေးရွာအုပ်စုရှိကျေးရွာအားလုံးစီမံကိန်းလုပ်ငန်း အကောင်အထည် ဖော်ဆောင်ရွက်ခဲ့ပါသည်။
- စီမံကိန်းဒုတိယနှစ်တွင် ပေါက်ကိုင်ကျေးရွာ စာသင်ကျောင်းဆောင်ပြုပြင်ခြင်းနှင့် သိမ်ဇင်ကျေးရွာ စာသင်ကျောင်းပြုပြင်ခြင်းနှင့် စာသင်ကျောင်းရေကန်တည်ဆောက်ခြင်းလုပ်ငန်းများကိုဆောင်ရွက်ခဲ့ပါသည်။
- စီမံကိန်းတတိယနှစ်တွင်သင်နီးတောကျေးရွာ ကျေးရွာချင်းဆက်လမ်းဖောက်လုပ်ခြင်း ၊ကျေးရွာချင်းဆက်တံတားတည်ဆောက်ခြင်းလုပ်ငန်းနှင့်ကုန်းကြီးကျေးရွာရွာချင်းဆက်လမ်းဖောက် လုပ်ခြင်းလုပ်ငန်းများကို အကောင်အထည်ဖော်ဆောင်ရွက်ခဲ့ပါသည်။
- စီမံကိန်းစတုတ္ထနှစ် ကျေးရွာအုပ်စုထောက်ပံ့ငွေအခက်အခဲကြောင့် မံပင်ကျေးရွာနှင့် ကျေးရွာများအကောင်အထည်ဖော်ဆောင်ရွက်ခဲ့ပါသည်။







### ဆွေးနွေးချက်

ကျေးရွာလူထုနှင့်အဖွဲ့အစည်းများ ချိတ်ဆက်ဆောင်ရွက်နေသည့် အနေအထားမှာ အုပ်ချုပ်ရေးအဖွဲ့၊ ကျောင်းကော်မတီအဖွဲ့၊အမျိုးသမီး/အမျိုးသားအဖွဲ့ကြက်ခြေနီမီးသတ်တပ်ဖွဲ့၊ဂေါပကအဖွဲ့၊ကျေးရွာစီ/ထောက်ကော်မတီအဖွဲ့၊ရပ်မိရပ်ဖ၊သမချေးငွေ၊ဝတ်ရွတ်အသင်း၊တိကုအဖွဲ့အစည်းများနှင့် ချိတ်ဆက်ဆောင်ရွက်ကြပါသည်။

သင်နီးတောကျေးရွာတွင်မြို့နယ်အထွေထွေအုပ်ချုပ်ရေးဦးစီးဌာန၊မွေးမြူရေးဌာန၊စိုက်ပျိုးရေးဌာန၊လဝက၊မြို့နယ်ရဲတပ်ဖွဲ့၊ပညာရေးဌာန၊လူထုဗဟိုပြုစီမံကိန်း၊ကျေးလက်ဒေသဖွံ့ဖြိုးတိုးတက်ရေးဦးစီးဌာန၊သမချေးငွေစိုက်ဘဏ်၊မြေစာရင်းဌာန၊သစ်တောဌာနစသည်ဌာနများနှင့်ချိတ်ဆက်ဆောင်ရွက်ခဲ့ပါသည်။ အသက်မွေးဝမ်းကျောင်းလုပ်ငန်းအတွက်အရင်းအနှီးရရှိရန်မြို့နယ်သမဝါယမအသင်း၊ချေးငွေပံ့ပိုးသည့်ဌာန၊အဖွဲ့အစည်းများနှင့်ချိတ်ဆက်ဆောင်ရွက်နိုင်ပြီးစိုက်ပျိုးရေးထုတ်ကုန် တိုးချဲ့ဆောင်ရွက်သင့်ပါသည်။

### သုံးသပ်ချက်

သင်နီးတောကျေးရွာတွင်ရှိအဖွဲ့အစည်းများမှာချိတ်ဆက်မှုအားကောင်းကြောင်းတွေ့ရပါသည်။ ပြင်ပအဖွဲ့အစည်းများနှင့်ပတ်သက်၍မြေစာရင်းဌာန၊သစ်တောဌာန၊မီးသတ်တပ်ဖွဲ့၊မြို့နယ်အုပ်ချုပ်ရေး၊လူထုဗဟိုပြုစီမံကိန်း၊ကျေးလက်ဒေသဖွံ့ဖြိုးတိုးတက်ရေးဦးစီးဌာန၊စိုက်ဘဏ်တို့နှင့်မှာချိတ်ဆက်မှုအားကောင်းပြီးပညာရေး၊ကျန်းမာရေးဌာနတို့နှင့်မှာချိတ်ဆက်မှုအနည်းငယ်အားနည်းသေးကြောင်းတွေ့ရပါသည်။ မြို့နယ်ပညာဌာနနှင့်ချိတ်ဆက်မှုအားကောင်းလာပါကကျေးရွာရှိကလေးများ၏ပညာရေးကောင်းလာမည်ဖြစ်ကြောင်းတွေ့ရပါသည်။







### ဆွေးနွေးချက်

အမျိုးသား၊အမျိုးသမီးတန်းတူအခွင့်အရေးရရှိမှုနှင့်ပတ်သက်၍ခေါင်းစဉ်(၈)ခုဖြင့်ဆွေးနွေးခဲ့ကြပါသည်။ ယနေ့ခေတ်နေထိုင်မှုစနစ်တွင်ခေါင်းဆောင်မှု၊ အလုပ်အကိုင်အခွင့်အလမ်း၊ပစ္စည်းဥစ္စာပိုင်ဆိုင်မှု၊ အရင်းအမြစ်လက်လှမ်းမီမှု၊ဝင်ငွေရရှိမှုနှင့်ပညာတတ်မြောက်မှုစသည့်နေရာများတွင်အမျိုးသားများမှသာလွန်မှုရှိပြီးအမျိုးသမီးများအားနေရာပေးရန်၊အိမ်မှုကိစ္စဆောင်ရွက်မှုတွင်အမျိုးသားဘက်မှအမျိုးသမီးများအားပိုင်းကူလုပ်ကူပေးကြရန်ဆွေးနွေးခဲ့ကြပါသည်။

### သုံးသပ်ချက်

သင်နီးတောကျေးရွာအနေဖြင့်ခေါင်းဆောင်မှု၊ပူပေါင်းပါဝင်မှုများတွင်အမျိုးသား၊အမျိုးသမီးဆွေးနွေးတိုင်ပင်၍တန်းတူဆုံးဖြတ်ဆောင်ရွက်ကြောင်းတွေ့ရသည်။ပညာတတ်မြောက်မှု၊ဝင်ငွေရရှိမှု၊အလုပ်အကိုင်အခွင့်အလမ်း၊အရင်းအမြစ်လက်လှမ်းမီမှုများတွင်အမျိုးသားများမှာအနည်းငယ်သာလွန်၍အိမ်မှုကိစ္စတွင်အမျိုးသမီးများမှအစစအရာရာဆောင်ရွက်ရကြောင်းကိုတွေ့ရပါသည်။သို့သော်ဤကျေးရွာသည်ကျား၊မရေးရာကွဲမှုအနည်းငယ်သာရှိကြောင်းတွေ့ရှိရပါသည်။







### ဆွေးနွေးချက်

သင်နီးတာကျေးရွာအတွင်းတွင် ကျား၊မရေးရာခွဲခြမ်းစိတ်ဖြာခြင်းနှင့် ပတ်သက်၍ အမျိုးသားများမှ သစ်၊သဲ၊ကျောက်များကိုအသုံးပြုမှုရှိပြီးအမျိုးသမီးများမှာတောထွက်ပစ္စည်း၊ရွှေကိုအသုံးပြုမှုရှိကြောင်းဆွေးနွေး ခဲ့ကြပါသည်။ ကျွဲ၊နွား၊လယ်၊ရေစပါး၊ရွှေလယ်၊ကျား၊မနှစ်မျိုးစလုံးကအသုံးပြုကြကြောင်းကိုဆွေးနွေးခဲ့ကြပါ သည်။ထိန်းချုပ်မှုပိုင်းတွင်အမျိုးသားများမှသစ်၊ဝါး၊ကျွဲ၊နွားများကိုထိန်းချုပ်နိုင်သော်လည်းအမျိုးသမီးများမှာ၊ရွှေ၊ ဧရတို့ကိုထိန်းချုပ်နိုင်မှုရှိကြောင်းဆွေးနွေးခဲ့ကြပါသည်။ ရွှေလယ်၊ကြက်၊ဝက်၊ဆန်၊စပါးတို့ကို အမျိုးသား၊သမီး နှစ်ဦးစလုံးက ထိန်းချုပ်ခဲ့ကြောင်းကို ဆွေးနွေးခဲ့ကြပါသည်။

### သုံးသပ်ချက်

သင်နီးတာကျေးရွာအတွင်း တွင်ကျား၊မရေးရာနှင့် ပတ်သက်ပြီးအမျိုးသားများကဆိုင်ကယ် ၊ကျွဲ၊နွား များကိုအသုံးပြုမှုရှိပြီးအမျိုးသမီးများကအပ်ချုပ်စက်၊ ရွှေကိုသာအသုံးပြုမှုရှိကြောင်းတွေ့ ရပါသည်။ စပါး၊ပဲ၊နှမ်း၊ ငွေကြေး၊သစ်တောထွက်ပစ္စည်းနှင့်အိမ်မွေးတိရစ္ဆာန်တို့ ကိုကျား၊မနှစ်ဦးစလုံးကသုံးစွဲမှုရှိကြောင်းတွေ့ ရပါသည်။ အမျိုးသားများက သစ်ကိုထိန်းချုပ်မှုရှိပြီးအမျိုးသမီးများအနေဖြင့်နီး၊ရွှေ၊ စက်၊ဝက်တို့ကိုထိန်းချုပ်မှုရှိကြောင်း တွေ့ ရပါသည်။ကျား၊မနှစ်မျိုးစလုံးမှာရေ၊ဆန်၊စပါး၊ပဲ၊နှမ်း၊ကျွဲ၊နွား၊ငွေကြေး၊လယ်၊လှည်း၊သစ်၊အိမ်မွေးတိရစ္ဆာန် တို့ကို ထိန်းချုပ်မှုရှိကြောင်းတွေ့ ရပါသည်။









**ဆွေးနွေးချက်**

သင်နီးတောကျေးရွာရှိကလေးများအခန်းမလုံလောက်စွာပညာသင်ကြားနိုင်ရန်စာသင်ကျောင်း၊မူကြိုကျောင်းဆောင်များဆောက်လုပ်နိုင်ပြီးလမ်းခရီးအဆင်ပြေ၍ စီးပွားရေးများအဆင်ပြေလာစေရန်လမ်းတံတားများဆောက်လုပ်နိုင်ခြင်း၊ဗဟုသုတဖွံ့ဖြိုးတိုးတက်လာစေရန်စာကြည့်တိုက်များဆောက်လုပ်ခြင်း၊ သောက်သုံးရေလုံလောက်မှုရှိရန် စမ့်စမ်းရေသွယ်တန်းခြင်း၊အုပ်စုတွင်း လမ်းများကောင်းမွန်ပြီးဆွေးနွေးခဲ့ကြပါသည်။ စပါးပဲ၊နှမ်းကိုလုပ်ကိုင်ကြသာလည်းနည်းပညာမရှိမှုတို့ကြောင့်သီးနှံထွက်နှုန်းကျဆင်းကြောင်းကိုဆွေးနွေးခဲ့ကြပါသည်။ စိုက်ပျိုးရေးနည်းပညာ၊မွေးမြူရေးနည်းပညာ၊ဆိုင်ကယ်ပြင်သင်တန်း၊လက်မှုပညာများတတ်မြောက်ပါကလူမှုစီးပွား၊ ကျန်းမာရေးများအဆင်ပြေပြီးဖွံ့ဖြိုးတိုးတက်သောကျေးရွာဖြစ်လာတော့မည်ဆိုသည်အကြောင်းကို ဆွေးနွေးခဲ့ကြပါသည်။

**သုံးသပ်ချက်**

ကျေးရွာသို့စီမံကိန်းများဝင်ရောက်မှုကြောင့်စာသင်ကျောင်း၊မူကြိုကျောင်း၊စာကြည့်တိုက်၊လမ်း၊တံတား၊ရေတွင်းရေကန်များဆောက်လုပ်နိုင်မည်ဆိုပါကအသိပညာဖွံ့ဖြိုးတိုးတက်လာမည်ဖြစ်ကြောင်းတွေ့ရပါသည်။ စိုက်ပျိုးရေးနည်းပညာ၊မွေးမြူရေးနည်းပညာများရရှိပါကသီးနှံအထွက် နှုန်းတိုးပြီးစီးပွားရေးအဆင်ပြေလာမည်ဖြစ်ကြောင်းကိုတွေ့ရှိရပါသည်။ကိုယ်ပိုင်လုပ်ငန်းများရှိခြင်းကြောင့်ဝင်ငွေများရရှိနိုင်ပြီး ကျန်းမာရေး၊လူမှုရေး၊ပညာရေး၊စီးပွားရေးအဆင်ပြေလာမည်ဟုမျှော်မှန်းထားကြောင်းကို တွေ့ရှိရပါသည်။



၇။ ကျေးရွာကော်မတီဖွဲ့စည်းခြင်းနှင့်ဖွံ့ဖြိုးရေးစီမံချက်ရေးဆွဲခြင်း မှတ်တမ်းဓါတ်ပုံများ



ကျေးရွာစီမံကိန်းမိတ်ဆက်အစည်းဝေးမှတ်တမ်းဓါတ်ပုံ



ကျေးရွာဖွံ့ဖြိုးရေးအစီအစဉ်များရေးဆွဲနေစဉ် မှတ်တမ်းဓါတ်ပုံ





စောနာဝန်ထမ်းရွေးချယ်ခြင်းမှတ်တမ်းဓာတ်ပုံ



ကော်မတီရွေးချယ်ခြင်းမှတ်တမ်း ဓာတ်ပုံ





အမျိုးသားအုပ်စုမှတ်တမ်းခါတ်ပုံ



အမျိုးသမီးအုပ်စု မှတ်တမ်းခါတ်ပုံ





လူငယ်အုပ်စု မှတ်တမ်းခါတ်ပုံ



ထိခိုက်လွယ်အုပ်စု မှတ်တမ်းခါတ်ပုံ





ပထမနှစ် စာသင်ကျောင်းပြုပြင်ခြင်းဆောင်ရွက်ပြီးစီးပုံ



တတိယနှစ်ကျေးရွာချင်းဆက်တံတားမဆောင်ရွက်မီပုံ





တတိယနှစ်ကျေးရွာချင်းဆက်လမ်းမဆောင်ရွက်မီ မှတ်တမ်းဓါတ်ပုံ



တတိယနှစ်ကျေးရွာချင်းဆက်လမ်းဆောင်ရွက်ပြီးစီးမှု မှတ်တမ်းဓါတ်ပုံ





တတိယနှစ်စီမံကိန်းကျေးရွာချင်းဆက်လမ်းပြုပြင်ခြင်း ပြီးစီးမှုမှတ်တမ်းဓာတ်ပုံ



၈။ (၂၀၁၇)ခုနှစ် ကော်မတီစာရင်း

စဉ်	အမည်	ကျား-မ	ရာထူး
၁	ဦးဝင်းအောင်	ကျား	ကျေးရွာစီမံကိန်းအထောက်အကူပြုကော်မတီ၊ ဥက္ကဋ္ဌ
၂	ဒေါ်အေးစာ	မ	ကျေးရွာစီမံကိန်းအထောက်အကူပြုကော်မတီ၊ ဥက္ကဋ္ဌ
၃	ဦးမောင်ဌေး	ကျား	ဝယ်ယူရေးဆပ်ကော်မတီ၊ ဥက္ကဋ္ဌ
၄	ဦးချစ်သိန်း	ကျား	ဝယ်ယူရေးဆပ်ကော်မတီ၊ မှတ်တမ်းထိမ်း
၅	ဒေါ်သန်းသန်းဦး	မ	ဝယ်ယူရေးဆပ်ကော်မတီ၊ အဖွဲ့ဝင်
၆	ဒေါ်သန်းသန်းဆင့်	မ	စောင့်ကြည့်ကြီးကြပ်ရေးဆပ်ကော်မတီ၊ ဥက္ကဋ္ဌ
၇	ဦးအောင်လွင်	ကျား	စောင့်ကြည့်ကြီးကြပ်ရေးဆပ်ကော်မတီ၊ အဖွဲ့ဝင်
၈	ဒေါ်ညွန့်ရွှေ	မ	စောင့်ကြည့်ကြီးကြပ်ရေးဆပ်ကော်မတီ၊ အဖွဲ့ဝင်
၉	ဦးအောင်ကျော်မြင့်	ကျား	လုပ်ငန်းလည်ပတ်ရေး နှင့် ပြုပြင်ထိန်းသိမ်းရေး ဆက်ကော်မတီ ဥက္ကဋ္ဌ
၁၀	ဒေါ်ကျွန်းမြိုင်	မ	လုပ်ငန်းလည်ပတ်ရေး နှင့် ပြုပြင်ထိန်းသိမ်းရေး ဆက်ကော်မတီ၊ အဖွဲ့ဝင်
၁၁	ဒေါ်တင်မိုးလွင်	မ	လုပ်ငန်းလည်ပတ်ရေး နှင့် ပြုပြင်ထိန်းသိမ်းရေး ဆက်ကော်မတီ၊ အဖွဲ့ဝင်
၁၂	ဦးထွန်းဝေ	ကျား	ကျေးရွာငွေစာရင်းကိုင်
၁၃	ဦးချိုဝင်း	ကျား	အကြံပြုချက်ဖြေရင်းရေး
၁၄	ဒေါ်ခင်နှင်းစိုး	မ	အကြံပြုချက်ဖြေရင်းရေး
၁၅	ဦးဝင်းအောင်	ကျား	စေတနာ့ဝန်ထမ်း
၁၆	ဒေါ်သန်းသန်းအေး	မ	စေတနာ့ဝန်ထမ်း

စုစုပေါင်း။ (၁၆) ယောက်      ကျား-၈ ယောက် +မ-၈ ယောက်

**ကျေးရွာအုပ်စုစီမံကိန်းအထောက်အကူပြုကော်မတီ**

ဦးဝင်းအောင်(ခ)မောင်ဝင်း      ကျေးရွာအုပ်စုစီမံကိန်းအထောက်အကူပြုကော်မတီ၊ဥက္ကဋ္ဌ

ဒေါ်အေးစာ      ကျေးရွာအုပ်စုစီမံကိန်းအထောက်အကူပြုကော်မတီ၊အဖွဲ့ဝင်

**မှတ်တမ်းတင်သူ**

အမည်။ ဦးကျော်နိုင်လင်း

ရာထူး။ လူထုစည်းရုံးရေးမှူး

ရက်စွဲ။ ၁၂/ ၁၂ / ၂၀၁၇





**၉။ ပုံစံ(၁) ကျေးရွာအခြေခံချက်လက်များ**

လူထုဝတ်ပြု စီမံကိန်း၊ စီမံကိန်းလက်ဖွဲ့ အပိုင်း - (၃) - ၂၉.၁၀.၂၀၁၆

ပုံစံ - ၈ - ၁ ကျေးရွာအခြေခံအချက်အလက်များ (Form PC 1)

လမ်းညွှန်ချက်၊ ကျေးရွာတစ်ရွာသို့ ပထမဆုံးမိတ်ဆက်ခရီး သွားရောက်သောအခါ လူထုစည်းရုံးရေးမှူးသည် ကျေးရွာ ခေါင်းဆောင်များအား ကျေးရွာအချက်အလက်များကို မေတ္တာရပ်ခံ၍ တောင်းခံရသည်။ ကျေးရွာအချက်အလက်များကို စီမံကိန်း မိတ်ဆက်အစည်းဝေးမတိုင်မီတောင်းခံရမည်။ စီမံကိန်းမိတ်ဆက်အစည်းဝေးတွင် လူထုစည်းရုံးရေးမှူးသည် ဤအချက်အလက် များအား စစ်ဆေးပြီး မှန်ကန်အောင်ပြုလုပ်ရမည်။ ပြီးနောက်တွင် လူထုစည်းရုံးရေးမှူးမှ သတင်းအချက်အလက်ထံသို့ Tablets မှ တဆင့် ပြည်သူ့ဝန်ထမ်းများထံသို့ ပြန်လည် ပြုနယ်

ကျေးရွာအုပ်ချုပ်ရေးမှူး အမည် ဒေါ်အေးမြင့် ကျေးရွာအုပ်ချုပ်ရေးမှူး၏ ဖုန်းနံပါတ် ၀၅၅၇၈၈၃၂၀၄၃ လူထုစည်းရုံးရေးမှူး၏ အမည် ဒေါ်အေးမြင့်

ပြည်နယ်၊ တိုင်းဒေသကြီး၊ ခရိုင် ပြင်ဦးလွင်၊ ပြနယ် ပင်လည်ရှား၊ ကျေးရွာအုပ်စု သင်္ဃန်းကျိ၊ မြို့နယ် မင်္ဂလာဒုံ၊ မြို့နယ် မင်္ဂလာဒုံ

က။ လူဦးရေ

လူမျိုးစု	အိမ်ထောင်စုအရေအတွက်	ကိုးကွယ်သည့်ဘာသာ	အိမ်ထောင်စုအရေအတွက်
လူမျိုးစု (၁) <u>ဗမာ</u>	<u>၆၅</u>	ဘာသာ (၁) <u>ဗုဒ္ဓ</u>	<u>၆၅</u>
လူမျိုးစု (၂) -----	-	ဘာသာ (၂) -----	
လူမျိုးစု (၃) -----	-	ဘာသာ (၃) -----	
လူမျိုးစုရော -----	<u>၁၁၈ + ၅၆ (အိမ်)</u>	ဘာသာရော -----	
အရေအတွက် (ကျား/မ)			
မသန်စွမ်းသူများ			
သက်ကြီးရွယ်အိုများ (၆၅ နှစ်နှင့် အထက်)	<u>၇၄၅ / ၄ - ၉၅</u>		
စစ်ဘေးရှောင်			

	အမျိုးသား (အရေအတွက်)	အမျိုးသမီး (အရေအတွက်)
လူဦးရေ	<u>၅၆၆</u>	<u>၁၃၈</u>
လူမျိုးစု (၁) -----		
လူမျိုးစု (၂) -----		
လူမျိုးစု (၃) -----		
အိမ်ထောင်စုဦးစီး	<u>၅၅</u>	<u>၇</u>

(ခ) အခြေခံအဆောက်အအုံ အသုံးအဆောင်များ

စာသင်ကျောင်း	အမှတ် ခြံစီမံ	ကျန်းမာရေး	အမှတ် ခြံစီမံ	ဘာသာရေး အဆောက် အအုံများ	အမှတ် ခြံစီမံ
အထက်တန်းကျောင်း	<input type="checkbox"/>	ဆေးရုံ	<input type="checkbox"/>	စေတီ	<input checked="" type="checkbox"/>
အလယ်တန်းကျောင်း	<input type="checkbox"/>	ကျန်းမာရေးဌာန	<input type="checkbox"/>	ဘုန်းကြီးကျောင်း	<input checked="" type="checkbox"/>
မူလတန်းကျောင်း	<input checked="" type="checkbox"/>	ကျန်းမာရေးဌာနခွဲ	<input type="checkbox"/>	ဟိန္ဒူဌာနကျောင်း	<input type="checkbox"/>
မူကြိုကျောင်း	<input type="checkbox"/>	ဆေးပေးခန်း	<input checked="" type="checkbox"/>	ခရစ်ယာန်ကျောင်း	<input type="checkbox"/>
အခြား	<input type="checkbox"/>	အခြား	<input type="checkbox"/>	ဗလီ	<input type="checkbox"/>
				အခြား	<input type="checkbox"/>
မှတ်ချက်		မှတ်ချက်		မှတ်ချက်	



လူထုပဟိုပြု စီမံကိန်း၊ စီမံကိန်းလက်ခွဲ အပိုင်း - (၃) - ၂၉.၁၀.၂၀၁၆

(၁) ကျွမ်းကျင်သူများမှတ်တမ်း (ကျေးရွာတွင်နေထိုင်သော သို့မဟုတ် တပြားရွာမှလာရောက်နေသော ကျွမ်းကျင်သူများ)

(၁) စာသင်ကျောင်း			(၂) ကျန်းမာရေး			(၃) လက်မှုပညာရှင်		
	ရွာတွင်နေထိုင်သူ	အခြားရွာမှလာသူ		ရွာတွင်နေထိုင်သူ	အခြားရွာမှလာသူ		ရွာတွင်နေထိုင်သူ	အခြားရွာမှလာသူ
မှလတန်းပြဆရာ/မ	<input type="checkbox"/>	<input checked="" type="checkbox"/>	ဆရာဝန်	<input type="checkbox"/>	<input type="checkbox"/>	လက်သမား	<input checked="" type="checkbox"/>	<input type="checkbox"/>
အထက်တန်းပြဆရာ/မ	<input type="checkbox"/>	<input type="checkbox"/>	လက်ထောက်ကျန်းမာရေးမှူး	<input type="checkbox"/>	<input type="checkbox"/>	ပန်းရံ	<input type="checkbox"/>	<input checked="" type="checkbox"/>
အလယ်တန်းပြဆရာ/မ	<input type="checkbox"/>	<input type="checkbox"/>	အမျိုးသမီးကျန်းမာရေးဆရာမ	<input type="checkbox"/>	<input type="checkbox"/>	လှုပ်စစ်ကျွမ်းကျင်၊ မီးသမား	<input type="checkbox"/>	<input type="checkbox"/>
မှကြိုဆရာ/မ	<input type="checkbox"/>	<input type="checkbox"/>	သားဖွားဆရာမ	<input type="checkbox"/>	<input checked="" type="checkbox"/>	ရေငိုက်သွယ်သူ	<input type="checkbox"/>	<input type="checkbox"/>
အခြား	<input type="checkbox"/>	<input type="checkbox"/>	ပြည်သူ့ကျန်းမာရေးလုပ်သား	<input type="checkbox"/>	<input type="checkbox"/>	စက်ပြင်ဆရာ	<input checked="" type="checkbox"/>	<input type="checkbox"/>
မှတ်ချက်			မှတ်ချက်			မှတ်ချက်		

(ဃ) ကျေးရွာသို့ ရောက်ရှိနိုင်သည့် လမ်းအခြေအနေ / ကျေးရွာတစ်ရွာသည် ၎င်း၏ ကျေးရွာအုပ်စုနှင့် ဆက်သွယ်ထားသော လမ်းအခြေအနေ (အောက်ပါတို့ကိုပိုင်းပါ)

ကျောက်ကြမ်းလမ်း      ကတ္တရာလမ်း      ကွန်ကရစ်လမ်း      မော်တော်ဆိုင်ကယ်လမ်း  
 ကျောက်ခင်းလမ်း      မြေသားလမ်း      လူသွားလမ်း      အခြား \_\_\_\_\_

(င) ကျေးရွာဖွံ့ဖြိုးမှုစီမံချက်

(၁) လူထုပဟိုပြုစီမံကိန်းမစတင်မှ ဤကျေးရွာတွင်ကျေးရွာဖွံ့ဖြိုးမှု စီမံချက်ရှိခဲ့ပါသလား? ပိုင်းပါ  
ရှိပါသည်/မရှိပါ/မသိပါ

(၂) ရှိခဲ့ပါလျှင် ဤစီမံချက်ကို မည်သည့် ခုနှစ်တွင်ပြင်ဆင်ခဲ့ပါသနည်း? နှစ်-----/မသိပါ

(၃) ဤစီမံချက်ကို ခြုံနယ်မှအတည်ပြုခဲ့ပါသလား? ပြုခဲ့ပါသည်/မပြုခဲ့ပါ /မသိပါ

(စ) ခရီးအကွာအဝေး

(၁) ဤကျေးရွာ၏ပဟိုမှ ၎င်းကျေးရွာအုပ်စု၏ပဟိုအထိ ခရီးခိုင်မည်မျှကွာဝေးသနည်း? မိုင်-----/မသိပါ

(၂) ဤကျေးရွာမှ ၎င်းကျေးရွာအုပ်စုပဟိုအထိ သွားလာရာတွင်ကြာမြင့်သည့်အချိန်။

ခြောက်သွေ့ရာသီတွင်ကြာချိန်----- ထော်လာဂျီ/မော်တော်ဆိုင်ကယ်/မြေလျှင်/လား/မော်တော်ဘုတ်/  
 အခြား-----  
 မိုးရာသီတွင်ကြာချိန်----- ထော်လာဂျီ/မော်တော်ဆိုင်ကယ်/မြေလျှင်/လား/မော်တော်ဘုတ်/  
 အခြား-----

(ဆ) ပတ်ဝန်းကျင်ဆိုင်ရာ သဘာဝဘေးအန္တရာယ်

ဤကျေးရွာတွင် ရေကြီးခြင်းကဲ့သို့ သဘာဝဘေးအန္တရာယ်ကျရောက်ဖူးခြင်း ရှိပါသလား။  
 မရှိပါ       ရှိပါသည်      ရှိလျှင်ဖော်ပြပါ -----





လူထုလဟာပြု စီမံကိန်း၊ စီမံကိန်းလက်စွဲ အပိုင်း - (၃) - ၂၉.၁၀.၂၀၁၆

(၈) ကျေးရွာတွင် ဖွဲ့စည်းထားသော အဖွဲ့အစည်းများ  
လူထုလဟာပြုစီမံကိန်းမတိုင်မီ ဤကျေးရွာတွင် ကျေးရွာဖွံ့ဖြိုးရေးအတွက် အစိုးရ (သို့) ရှာသားများကိုယ်တိုင်(သို့) စီမံကိန်းတစ်ခုခုမှ  
ဖွဲ့စည်းထားသည့် အဖွဲ့အစည်းများရှိပါသလား။

(၁) နယ်ချုပ်ရေးအဖွဲ့ (၅) ခုပါဝင်သည်။

(၂) စာမျက်နှာအရေအတွက် ၁၀၀ ခန့်

(၃) မြို့သစ်

(၄) ကျေးရွာအစည်းအဝေး

ကျေးရွာအစည်းအဝေး

အမည် ဦးကျော်စည်

KG

လက်မှတ်

နေ့စွဲ ၂၉-၁၂-၁၆

လူထုလဟာပြုရေးအဖွဲ့

အမည် ဦးကျော်စည်

Kyung

လက်မှတ်

နေ့စွဲ ၂၉-၁၂-၁၆







၆။ ယယုရေးအစီအစဉ် ရေးဆွဲခြင်း	၃၃.၂.၁၀၇	၂၀၇.၂.၂၃	၃၂	၃၂	၂၀	၃၅	၂၀	၂၅
၆.၃။ ဘဏ္ဍာရေးကုန်ကျမှု လျာထားအစီအစဉ် ရေးဆွဲခြင်း	၃၂.၂.၁၀၇	၂၀၇.၂.၂၃	၃၅	၃၅	၂၀	၃၅	၂၀	၂၅
၆.၄။ ပြင်လိန်းအစီအစဉ် ရေးဆွဲခြင်း	၂၆.၇.၂.၄၄	၂၀၇.၂.၂၃	၂၅	၂၅	၂၀	၂၅	၂၀	၂၅
၇။ စီမံကိန်းလုပ်ငန်းခွဲ တိုးတက်မှု စောင့်ကြည့် အစည်းအဝေး	၂၆.၇.၂.၄၄	၂၀၇.၂.၂၃	၂၅	၂၅	၂၀	၂၅	၂၀	၂၅
၇.၁။ အစည်းအဝေး ပထမအကြိမ်	၂၆.၇.၂.၄၄	၂၀၇.၂.၂၃	၂၅	၂၅	၂၀	၂၅	၂၀	၂၅
၇.၂။ အစည်းအဝေး ဒုတိယအကြိမ်	၂၆.၇.၂.၄၄	၂၀၇.၂.၂၃	၂၅	၂၅	၂၀	၂၅	၂၀	၂၅
၇.၃။ အစည်းအဝေး တတိယအကြိမ်	၂၆.၇.၂.၄၄	၂၀၇.၂.၂၃	၂၅	၂၅	၂၀	၂၅	၂၀	၂၅
၈။ စီမံကိန်းလုပ်ငန်းခွဲ အပြီးသတ်စစ်ဆေးခြင်း အစည်းအဝေး	၂၆.၇.၂.၄၄	၂၀၇.၂.၂၃	၂၅	၂၅	၂၀	၂၅	၂၀	၂၅
၉။ လူထုစစ်ဆေးပွဲအစည်းအဝေး	၂၆.၇.၂.၄၄	၂၀၇.၂.၂၃	၂၅	၂၅	၂၀	၂၅	၂၀	၂၅















၁၆-၈၄ ကျေးရွာအုပ်စုစီမံကိန်းလုပ်ငန်းခွဲရေးချုပ်ချယ်ခြင်းပုံစံ

အညွှန်းချက်။ ကျေးရွာအုပ်စုစီမံချက်ရေးဆွဲသည့်အစည်းအဝေးတွင် ဤပုံစံအားလူစုစည်းရုံးရေးမှူး / လက်ထောက်နည်းဥက္ကဋ္ဌများတို့၏ အကူအညီဖြင့် ပြည်ပုံစံဖြည့်သွင်းရမည်။ ဤပုံစံအားပြည်ပုံစံဖြည့်သွင်းပြီးပါကကျေးရွာအုပ်စုမှူးတို့တက်ရောက်ချက်တွင်နောက်ထက်တွင်အဖြစ်တွဲထားရမည်။ CF မှ အချက်အလက်များကို MIS သို့ ထည့်သွင်းရမည်။  
 ကျေးရွာစည်းရုံးရေးမှူး/ဝန်ထမ်းအမည် ဦးကျော်စွာ  
 နေ့စွဲ ၂၃.၁၂.၂၀၁၆  
 ပြည်နယ်/တိုင်း မကွေး မြို့နယ် မင်္ဂလာတောင်ညွန့်  
 စက်ဝန်းအားအမှတ်ခြစ်ပေးပါ (✓) ဝက်ဝန်း(၁) ဝက်ဝန်း(၂) ဝက်ဝန်း(၃) ဝက်ဝန်း(၄)  
 ကျေးရွာအုပ်စု အညွှန်း ၁၆၈၄

ကျေးရွာအမည်	ဆောင်ရွက်မည့် လုပ်ငန်းများ	အတိုင်းအတာ	ခန့်မှန်း တိုက်ရိုက်အကျိုး ခံစားခွင့်ရှိသူများ	အဆိုပြုတင်ပြသူ	စီမံကိန်းမှ ထည့်ဝင်မှု	ခန့်မှန်းကုန်ကျစရိတ်		
						ကျေးရွာမှ ထည့်ဝင်မှု	အခြားထည့်ဝင်မှု (ခေါ်ပြုပါ) ထည့်ဝင်ငွေ   အမည်/အဖွဲ့	
မုံပင်	ပျံပျံ၊ သစ်တော၊ မြေ		၅၀	<input type="checkbox"/> အချိုးသား <input type="checkbox"/> အချိုးသမီး <input checked="" type="checkbox"/> အချိုးသား+သမီး	၇၅၂၂၁၀			
ကျေးရွာအမည်	မုံပင်		၂၅၀	<input type="checkbox"/> အချိုးသား <input type="checkbox"/> အချိုးသမီး <input checked="" type="checkbox"/> အချိုးသား+သမီး	၁၀၂၄၉၁၀၀			
				<input type="checkbox"/> အချိုးသား <input type="checkbox"/> အချိုးသမီး <input checked="" type="checkbox"/> အချိုးသား+သမီး				
				<input type="checkbox"/> အချိုးသား <input type="checkbox"/> အချိုးသမီး <input checked="" type="checkbox"/> အချိုးသား+သမီး				
				<input type="checkbox"/> အချိုးသား <input type="checkbox"/> အချိုးသမီး <input checked="" type="checkbox"/> အချိုးသား+သမီး				

ရာထူး ကျေးရွာအုပ်စု စီမံကိန်းစီမံကိန်းဌာန အမည် ဦးကျော်စွာ  
 လက်မှတ် ဦးကျော်စွာ ရက်စွဲ ၂၀၁၆.၁၂.၂၃









၂။ ဆွေးနွေးခဲ့ကြပါသည်။ ထို့နောက် ကျေးရွာကော်မတီဝင်များ၏ နေရာများကို ကျေးရွာအုပ်စုမှ လုပ်ငန်းလုပ်ဆောင်နိုင်သော သူများကို ရွေးချယ်တင်မြှောက်၍ အဝင်ပေးပြီး ဖွဲ့စည်းခဲ့ကြပါသည်။ ကျေးရွာအုပ်စုကို အခြေခံ၍ လုပ်ငန်းများကို ဦးစားပေးအစီအစဉ်များဖြင့် ရွေးချယ်ခဲ့ကြပါသည်။

၅၅။ ။ လုပ်ငန်းခွဲရွေးချယ်ရာတွင် ကျွန်းကြီး-သင်္ဃန်းတော ရွာချင်းလမ်း၊ ဝင်္ဘာတောင်ဘက်ခြင်လုပ်ငန်းကို အဆိုပြုခဲ့ရာ ထိုလမ်းကို ဂရိတ်ဖလီဒါ နည်းနစ်ဖြင့် ကျောက်စုအခြေအနေဖြင့်လုပ်ငန်းကို ပြုလုပ်ရန်၊ လိုအပ်သော နေရာများတွင် ခြင်္သေ့စု၊ ကျေးရွာအုပ်စု၊ စုစုပေါင်း၊ ကော်မတီဝင်များမှ သဘောတူဆွေးနွေးခဲ့ကြပါသည်။ တံတားကို ကျောက်ကြီးစီ RC ကျွန်းကုတ်တံတား (၁၅x၁၅ x ၁၀) ကိုဖြုတ်တင်ဆောင်ရာတွင် ၁၁၀၀၀ ကို ဖြေကြီးဝေရောက်အောင် တူး၍ အောက်ခြေပိုမိုခိုင်ခံ့အောင်ပြုလုပ်ရန်၊ ရေလမ်းကြောင်း တည်ဆောက် ကျေးရွာအုပ်စုမှ ဆောင်ရွက်သွားမည်ဖြစ်ကြောင်း ဆွေးနွေးခဲ့ကြပါသည်။ လုပ်ငန်းဆောင်ရွက်မည့်နေရာများကို ကွင်းထိုးတိုင်းဝက်ခဲ့ကြပါသည်။

ဆုံးဖြတ်ချက်။ ။  
၆၁။ ။ စေတနာ့ဝန်ထမ်းများကို မူလအတိုင်းဆက်လက်ထားရှိရန် ဆုံးဖြတ်ခဲ့ကြပါသည်။

၆၂။ ။ ကော်မတီဝင်များကို လုပ်ငန်းတွင် ဆောင်ရွက်နိုင်သူများအား ရွေးချယ်၍ ဆုံးဖြတ်ခဲ့ကြပါသည်။

၆၃။ ။ ကျွန်းကြီး-သင်္ဃန်းတော ရွာချင်းလမ်း၊ ဝင်္ဘာတောင်ဘက်ခြင်လုပ်ငန်းတွင် လမ်းကို ဂရိတ်ဖလီဒါ နည်းနစ်ဖြင့် သဲကျောက်ခင်းခြင်လုပ်ငန်းကို ဆောင်ရွက်ပြီး ဝင်္ဘာတောင်ဘက်ခြင်လုပ်ငန်းကို RC ကျွန်းကုတ်တံတား (၁၅x၁၅ x ၁၀) ဖြုတ်တင်ရာ ၁၁၀၀၀ ကို ဖြေကြီးဝေရောက်အောင် တူး၍ ရေလမ်းကြောင်း တည်ဆောက် ကျေးရွာအုပ်စုမှ ဆောင်ရွက်ရန် ၁၁၀၀၀ ဆုံးဖြတ်ခဲ့ကြပါသည်။

အဝင်ပေး ဆွေးနွေးချက်၊ ဆုံးဖြတ်ချက်များအပေါ် ဆောင်ရွက်ရန် သဘောတူ ဆုံးဖြတ်ခဲ့ကြပါသည်။

အစည်းအဝေးကို ၃၁ ဇူလိုင်နားတွင် အောင်မြင်စွာ ပြီးဆုံးခဲ့ပါသည်။

ဦးကျော်နိုင်လင်း၊  
အစည်းအဝေး ဝန်ထမ်းချုပ်





၁၄။နောက်ဆက်တွဲ(၄) ခြားနားသောအစိတ်အပိုင်းများအတွက် ဦးစားပေးဖွံ့ဖြိုးရေးလုပ်ငန်းစဉ် အနှစ်ချုပ်

နောက်ဆက်တွဲ(၄) ခြားနားသောအပိုင်းများအတွက် ဦးစားပေးဖွံ့ဖြိုးရေးလုပ်ငန်းစဉ် အနှစ်ချုပ်

၁၆ ဒီဇင်ဘာ

မူရင်းသည် VPSC တွင်ထားရှိရပါမည်။ အခြားဌာနများနှင့် ညှိနှိုင်းရန်အတွက် မိတ္ထီအား TPIC သို့ ပို့ရပါမည်။

MIS data အနေဖြင့် သွင်းရန်မလိုအပ်ပါ။

	အဆင့်	လုပ်ငန်း	မည်သူဦးစားပေးလဲ	ကျေးဇူးပြုထောက်ခံသူ (သို့) အုပ်စု	ပြင်ပမှမည်သူ ထောက်ပံ့ မလဲ
အခြေခံအဆောက်အအုံ	၁	ဖွဲ့စည်းဆောင်ရွက်ရေး	<input checked="" type="checkbox"/> ကျား <input checked="" type="checkbox"/> မ		
	၂	ဖွဲ့စည်းရေး	<input checked="" type="checkbox"/> ကျား <input checked="" type="checkbox"/> မ		
	၃	စာအုပ်စာတမ်း ဖြန့်ဖြူး	<input checked="" type="checkbox"/> ကျား <input checked="" type="checkbox"/> မ		
	၄	စာကြည့်တိုက်	<input checked="" type="checkbox"/> ကျား <input checked="" type="checkbox"/> မ		
	၅	စာပေးစာရင်း	<input checked="" type="checkbox"/> ကျား <input checked="" type="checkbox"/> မ		
အသက်မွေးဝမ်းကျောင်း/ စိုက်ပျိုးရေး	၁	စိုက်ပျိုးရေး နည်းပညာ	<input checked="" type="checkbox"/> ကျား <input checked="" type="checkbox"/> မ		
	၂	မွေးမြူရေး နည်းပညာ	<input checked="" type="checkbox"/> ကျား <input checked="" type="checkbox"/> မ		
	၃		<input type="checkbox"/> ကျား <input type="checkbox"/> မ		
	၄		<input type="checkbox"/> ကျား <input type="checkbox"/> မ		
	၅		<input type="checkbox"/> ကျား <input type="checkbox"/> မ		
ကျန်းမာရေးနှင့် အဟာရ	၁		<input type="checkbox"/> ကျား <input type="checkbox"/> မ		
	၂		<input type="checkbox"/> ကျား <input type="checkbox"/> မ		
	၃		<input type="checkbox"/> ကျား <input type="checkbox"/> မ		
	၄		<input type="checkbox"/> ကျား <input type="checkbox"/> မ		
	၅		<input type="checkbox"/> ကျား <input type="checkbox"/> မ		
ပညာရေး	၁		<input type="checkbox"/> ကျား <input type="checkbox"/> မ		
	၂		<input type="checkbox"/> ကျား <input type="checkbox"/> မ		
	၃		<input type="checkbox"/> ကျား <input type="checkbox"/> မ		
	၄		<input type="checkbox"/> ကျား <input type="checkbox"/> မ		
	၅		<input type="checkbox"/> ကျား <input type="checkbox"/> မ		
အခြား	၁		<input type="checkbox"/> ကျား <input type="checkbox"/> မ		
	၂		<input type="checkbox"/> ကျား <input type="checkbox"/> မ		
	၃		<input type="checkbox"/> ကျား <input type="checkbox"/> မ		
	၄		<input type="checkbox"/> ကျား <input type="checkbox"/> မ		
	၅		<input type="checkbox"/> ကျား <input type="checkbox"/> မ		