



ပြည်ထောင်စုမြန်မာနိုင်ငံတော်အစိုးရ
 ဦးစီးဌာန၊ မွေးမြူရေးနှင့် ဆည်မြောင်းဝန်ကြီးဌာန
 ကျေးလက်ဒေသဖွံ့ဖြိုးတိုးတက်ရေးဦးစီးဌာန

National Community Driven Development Project
 လူထုဗဟိုပြုစီမံကိန်း၊ လှိုင်းဘွဲ့မြို့နယ်

ကျေးရွာဖွံ့ဖြိုးရေးအစီအစဉ်



သမိုအုပ်စု
 ဝေါကျယ်ကျေးရွာ
 ကရင်ပြည်နယ် လှိုင်းဘွဲ့မြို့နယ် ၂၀၁၉

မာတိကာ

<u>စဉ်</u>	<u>အကြောင်းအရာ</u>	<u>စာမျက်နှာ</u>
၁။	လှိုင်းဘွဲ့မြို့နယ်အခြေပြမြေပုံ	၂
၂။	ကျေးရွာမြေပုံ (တည်နေရာ)	၃
၃။	အုပ်စုတွင်ပါဝင်သော ကျေးရွာများစာရင်း	၄
၄။	ကျေးရွာအခြေခံအချက်အလက်များ (ကျေးရွာသမိုင်းကြောင်း)	၅
၅။	လူထုပူးပေါင်းပါဝင်သော လူမှုဆန်းစစ်ခြင်းနှင့် အကဲဖြတ်ခြင်း လုပ်ငန်းစဉ် (PSA/PRA) အကျဉ်းချုပ်ဇယား	၆
၆။	ကျေးရွာဖွံ့ဖြိုးရေးအစီအစဉ်အတွက်အသုံးပြုခဲ့သော PRA tools တစ်ခုချင်းစီအတွက် သုံးသတ်ချက်များ	
	၁။ ကျေးရွာလူမှုရေးနှင့်အရင်းအမြစ်ပြမြေပုံ(Social Map)	၇
	၂။ ရာသီခွင်ပြပြကွဲဒီဇိုင်း(Seasonal Cleander)	၉
	၃။ ဥစ္စာနေကြွယ်ဝမှုပြဇယား (Wealth Ranking)	၁၁
	၄။ ကျား၊မ ပင့်ကူအိမ်သုံးသပ်ခြင်း(Cob Web)	၁၃
	၅။ အရင်းအမြစ်အသုံးချမှုပုံစံပြဇယား(Asset Mapping)	၁၅
	၆။ အဖွဲ့အစည်းချိတ်ဆက်မှုပြဇယား (Veen Diagram).....	၁၈
၇။	ကော်မတီဝင်များရွေးချယ်ခြင်းနှင့် ကျေးရွာဖွံ့ဖြိုးရေးအစီအစဉ် ဆောင်ရွက်မှုမှတ်တမ်း	၂၁
၈။	ကျေးရွာအချက်အလက်များ(PC 1)	၂၂
၉။	စီမံကိန်းစက်ဝန်းအချိန်ဇယား(PC 2)	၂၆
၁၀။	ကျေးရွာဖွံ့ဖြိုးရေးဦးစားပေးအစီအစဉ် (PC 3)	၂၇
၁၁။	အစည်းဝေးမှတ်တမ်းများ	၂၉
၁၂။	ကဏ္ဍအလိုက်ဦးစားပေးဖွံ့ဖြိုးရေးလုပ်ငန်းစဉ်များ	၃၁

၁။ လိုင်းဘွဲ့မြို့နယ်အခြေပြမြေပုံ

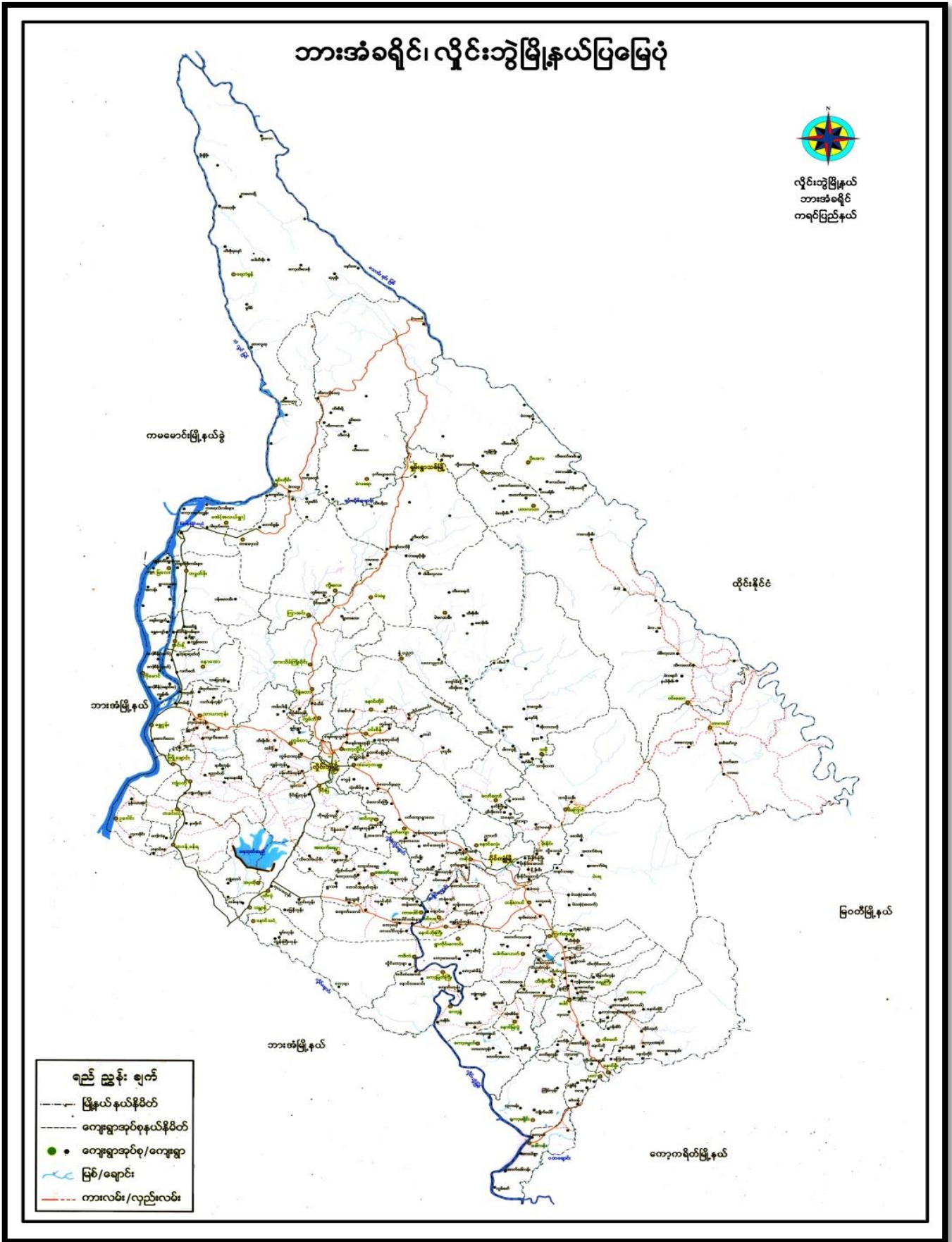

၃။ အုပ်စုတွင်ပါဝင်သော ကျေးရွာများစာရင်း

- ၁။ သမို
- ၂။ ဘူးဘွယ်
- ၃။ ကလားအုကော်
- ၄။ ဖားအီး
- ၅။ ဝါးကလူးခို
- ၆။ ဝေါကျယ်
- ၇။ ရောထ
- ၈။ ကွီးသစ်ဖူး
- ၉။ တပီးခို
- ၁၀။ ဖားယေကွီး
- ၁၁။ မာညွန်း
- ၁၂။ တာကရယ်နီ
- ၁၃။ ထီးပါ
- ၁၄။ တိုကျယ်ကွီး
- ၁၅။ ထီးဖိုးခွက်
- ၁၆။ အိုလားကလိုး
- ၁၇။ စူးထ
- ၁၈။ ဝေါကျယ်ကော်

၄။ ကျေးရွာအခြေခံအချက်အလက်များ (ကျေးရွာသမိုင်းကြောင်း)

ဝေါကျယ်ကျေးရွာ (ကျေးရွာသမိုင်းကြောင်း)

လွန်ခဲ့သော နှစ်ပေါင်း(၁၀၀)ကျော် ကတည်းက ဝေါကျယ်ကျေးရွာသည် စည်စည်ကားကား စည်းစည်းရုံးရုံး နေထိုင်ခဲ့ကြသည်။ ဝေါကျယ် ရောင်းကို အစွဲပြုပြီး ဝေါကျယ်ကျေးရွာ ဟု အမည်တွင်ခဲ့သည်။ ကပ်ရောဂါဟု ဆိုရသော ဝမ်းလျောရောဂါ ကျရောက်ပြီး ရွာလုံးကျွတ် ပြောင်းရွှေ့နေထိုင်ခဲ့ကြသေးသည်။ အချို့လူများသည် ရွာနှင့်မနီးမဝေးရှိ ယခု ဝေါကျယ်ကျေးရွာတွင် ပြောင်းရွှေ့နေထိုင်ကြသည်။ ဝေါကျယ်ကျေးရွာသည် ထပ်မံအကြောင်းမလှ၍ နိုင်ငံရေး ပဋိပက္ခနှင့် ကြုံတွေ့ရပြန်ပြီး အစိုးရစစ်တပ်နှင့် တိုင်းရင်းသားလက်နက်ကိုင်ကြား မြေစာပင်ဖြစ်ခဲ့ရသည်။ ထို့ကြောင့် ရွာသူရွာသားများ ကြောက်လှန့်ကြပြီး ရွာလုံးကျွတ်ထပ်မံပြောင်းရွှေ့ကြပြန်သည်။ တိုက်ပွဲဖြစ်ခဲ့စဉ်က အစိုးရစစ်သားများသည် ရွာသူရွာသားများကို မောင်းယှက်ကာ ရွာနှင့်အိမ်များကို မီးရှို့ဖျက်ဆီး ပစ်ခဲ့ပါသည်။ ရွာသူရွာသားများ အိုးမဲ့အိမ်မဲ့ဖြစ်ကာ လွတ်ရာကွတ်ရာသို့ ထွက်ပြေးတိမ်းရှောင် ခဲ့ရပါသည်။ စားစရာ သောက်စရာများ နေစရာအိမ်များ မရှိတော့သဖြင့် အခြားရွာများသို့ သွားရောက်ခိုလှုံ ကာ နေထိုင်စား သောက်ခဲ့ရသည်။ အစိုးရစစ်သားများသည် ရွာရှိအိမ်များကို မီးရှို့ဖျက်ဆီးခဲ့သည့်အပြင် ကရင်ရိုးရာ ရက်လုပ်ထည် များကိုလည်း ယူဆောင်သွားပါသည်။ ကလေးများ မှာလည်း ပညာကို ဆက်လက်သင်ယူခွင့် မရတော့ပါ။ လယ်သမား များသည်လည်း လွတ်လပ်စွာ စိုက်ပျိုးရေးတော့သည့်အပြင် ကျွဲနွားများကိုလည်း လွတ်လပ်စွာ ထိန်းကေကျင်း မဝံ့တော့ပဲ ကြောက်ရွံ့နေရပါသည်။ (၃)နှစ်ခန့်ကြာပြီးနောက် ပစ်ခတ်မှုများ နည်းပါးလာသဖြင့် ရွာတွင်အိမ်(၃)လုံး ပြန်လည်အခြေချ နေထိုင်ခဲ့ပါသည်။ နောက်ထပ် ပစ်ခတ်မှု(၃) ကြိမ်နှင့် ထပ်မံကြုံတွေ့ခဲ့ရပါသေးသည်။ ထိုနောက်ပိုင်း တွင် ပစ်ခတ်မှုများ မရှိတော့သဖြင့် တဖြည်းဖြည်း အိမ်ခြေများ ပြန်လည်တိုးချဲ့နေ ထိုင်ခဲ့ပါသည်။ ယခုချိန်တွင် အိမ်ခြေ (၆၀) ရှိလာပြီး လူဦးရေ (၂၂၈) ဦးနေထိုင်ကြ သည်။ ပညာရေးဘက်တွင်လည်း NGO အဖွဲ့မှ ကျောင်းဆောင် ဆောက်လုပ်လှူဒါန်းပြီး ကျန်လိုအပ်ချက်များကို ကိုယ်ထူကိုယ်ထ စနစ်ဖြင့် ကလေးများပညာ သင်ကြား နိုင်ရန် ကြိုးစားပေးနေပါသည်။

၅။ လူထုပူးပေါင်းပါဝင်သော လူမှုဆန်းစစ်ခြင်းနှင့် အကဲဖြတ်ခြင်းလုပ်ငန်းစဉ် အကျဉ်းချုပ်ဇယား

လူထု ဗဟိုပြုစီမံကိန်း
လူမှုဆန်းစစ်ချက် (PRA) နှင့် သက်ဆိုင်သော အချက်အလက်များ
ကျေးဇူးကမ္ဘာ - ဝါကျယ်
ကျေးဇူးကမ္ဘာ - သမို

စဉ်	ခေတ္တစွာ စေ့မှု	အကြောင်းအရာများ	ခေတ္တစွာအောင်မြင်မှုနှုန်း ပုံစံများ၊ ဝါကျယ်		ပါဝင်သူ အရေအတွက်
			လူ	မ	
၁။	၆.၆.၂၀၁၉	လူမှုအရင်းအမြစ် အမြဲတမ်း ဆန်းစစ်ချက်များ	၁၃	၁၆	၂၉
၂။	၆.၆.၂၀၁၉	ဒုက္ခရောက်ရှိသူ အထောက်အကူ ပေးခြင်းနှင့် ဆန်းစစ်ချက်များ	၁၃	၁၆	၂၉
၃။	၆.၆.၂၀၁၉	ကျေးဇူး ကျေးဇူး အဖွဲ့နှင့် ပိုင်ဆိုင်မှု နှင့် စီမံခန့်ခွဲမှု အခွင့်အလမ်း ဆန်းစစ်ချက်များ	၁၃	၁၆	၂၉
၄။	၆.၆.၂၀၁၉	လူမှုနှင့် ပြုပြင်ထိန်းသိမ်းရေး ဆန်းစစ်ချက်များ	၁၃	၁၆	၂၉
၅။	၆.၆.၂၀၁၉	ပစ္စည်းကိစ္စများ သတ်မှတ်ခြင်း ဆန်းစစ်ချက်များ	၁၃	၁၆	၂၉
၆။	၆.၆.၂၀၁၉	လူမှုနှင့် ကျေးဇူး တွင် ပါဝင်မှု အဆင့်များ ဖြစ်ပေါ်စေရန် ဆန်းစစ်ချက်များ	၁၃	၁၆	၂၉

၆။ ကျေးရွာဖွံ့ဖြိုးရေးအစီအစဉ်အတွက်အသုံးပြုခဲ့သော PRA tools တစ်ခုချင်းစီအတွက် သုံးသတ်ချက်များ

၁။ ကျေးရွာလူမှုရေးနှင့်အရင်းအမြစ်ပြမြေပုံ (Social Map)



အရှင်အဖြစ်ပြုကြပုံ ဆွေးနွေးဆန်းစစ်ခြင်း

၁) ဝေါကျယ်ကျေးရွာတွင် အဓိကအားဖြင့်
တောင်ယာယုတ်ငန်းနှင့် လယ်ယာယုတ်ငန်းများ
ကို ယုတ်ကိုင်ကြသည်။

၂) ကျေးရွာသူ၊ သားများအားလုံး စကောကရင်
များ ဖြစ်ကြပြီး ဗုဒ္ဓဘာသာကိုသာ ကိုးကွယ်ကြ
သည်။

၃) ဝေါကျယ်ကျေးရွာသည် ဝေါကျယ်၊ ဝေါကျယ်ကော်၊ မာညွှန်း
စသည် အပိုင်၊ လှ၊ ပိုင်၊ ဖြင့် ဖွဲ့စည်းနေထိုင်လျက်ရှိ
သည်။

⇒ ကျေးရွာတွင် ထပ်မံ ဖြစ်စဉ်ရန် လိုအပ်သော အချက်မှာ -
လမ်း၊ တံတား၊ ဖြန့်လျှင်တည်ဆောက်ခြင်း၊ ဂေဟဗေဒ
စေ့ရန် ဂေဟတွင်းတူးဖော်ခြင်း၊ ဆိုလာမီးပင်းရေ
စသည်တို့ ဖြစ်သည်။

၂။ ရာသီခွင်ပြုပြင်မှု (Seasonal Cleander)

ရာသီခွင်ပြုပြင်မှု

နေ့စွဲ - **6.6.19** ရွာအမည် - **ဝေါကျယ်**
ပိုင်သူ၏အ - **29**

ရာသီအမျိုးအစား	ပူပြင်း	အပူ	အပူ	ပူ	ပူ	ပူ	ပူ	ပူ	ပူ	ပူ	ပူ	ပူ
ရာသီဥတု												
စိုက်ပျိုးရေး												
မွေးမြူရေး												
သဘာဝ												
ဝန်ဆောင်မှု												
အားလပ်ချိန်												

ရာသီခွင်ပြ ဗြဟ္မဒိန် ဆင်းစစ်ခြင်း

- * ဝေါကျပြာဏျေးဇာတွင် အပူဆုံးလမှာ တပေါင်းလ ဖြစ်ပြီး၊ ဝါခေါင်လသည် မိုး အများဆုံး နှင့် ပြာသို့ ယသည် အနေးဆုံးလ ဖြစ်သည်။
- * စပါးတို့သာ အဓိက စိုက်ပျိုးပြီး ပဲ၊ သတ္တု၊ ခရမ်း၊ နှမ်း နှင့် ဆေးရွက်ကြီး စသည် တို့ကို လည်း စိုက်ပျိုး ကြသည်။
- * ပွဲတော်များ ကျင်းပပေးရှိပြီး သင်္ကြန်ပွဲ၊ ဝါဆိုသင်္ကြန်၊ ဆွယ်ဖြူရိုးကလက်ချီပွဲ၊ မီးထွန်းပွဲ၊ ကဆိန်ပွဲ၊ ကရင် နှစ်သစ်ကူး၊ ရှင်ဖြူ ပွဲ စသည်များကို နှစ်တိုင်လှည့် ကျင်းပပေးရှိ ကြသည်။
- * မြို့ကြီး ၅ ကြီး နှင့် အလှမ်းဝေးသောကြောင့် ဝင်ငွေ မများဘဲလို့ ထွက်ငွေလဲ မများပါ။
- * အများစုသည် တပို့တွဲ၊ တပေါင်း၊ တန်ခူး စသည့် ဧွေပိုင်းကာလတွင် အားလပ်ချိန် ပိုများသည်။

၃။ ဥစ္စာရေးကြွယ်ဝမှုပြယေား (Wealth Ranking)

ဥစ္စာရေးကြွယ်ဝမှုပြယေား

ကျေးရွာ - ဝေါကျယ်

ရက်စွဲ - 6.6.19
ပါဝင်သူအရေ - 29

အစား	သတ်မှတ်ချက်	အိမ်ထောင် ဥပမာအရေ	ရာခိုင်နှုန်း
သာမန် ပြေလည် အုပ်စု	သွပ်အိမ်၊ ပျဉ်တောင် ထောင့်၊ အိမ်၊ ထွန်စက်၊ ၅ ဇာဗ ၁ ဇာ၊ ကျွဲ၊ နွား၊ ကတံ	၁၂	၂၀%
မပြေလည် အုပ်စု	ဝါးအိမ် ထောင့်၊ ထောင့်၊ ဂြဟင်	၄၈	၈၀%
စုစုပေါင်း		၆၀	၁၀၀%

ဥစ္စာနေကြယ်ဝ မှု ပြုရယာ:

ဆန်းစစ်ခြင်း:

* ဝေါကျယ်ကျေးဇူးတွင် အဆင့် (၂) ဆင့်သာ သတ်မှတ်ပေး ရှိပြီး ၎င်းတို့မှာ သာမန် မြေလည်သော အုပ်စု နှင့် မမြေလည်သော အုပ်စု တို့ ဖြစ်ကြသည်။

* သာမန်မြေလည်သော အုပ်စု မှာ အိမ်ထောင်စု (၁၂) စု (၂၀) ရာခိုင်နှုန်း ရှိပြီး မမြေလည်သော အိမ်ထောင်စု (၄၈) စု (၈၀) ရာခိုင်နှုန်း ရှိသည်။ အိမ်ထောင်စု (၆၀) စုသာ ရှိသော ရွာယယ်ပေးတစ်ရွာ ဖြစ်သည်။

⇒ အခြေခံအဆောက်အအုံ ယူပိုင်မှုများတွင် မပါဝင်လျှင် ကိုင်စေခြင်းဖြင့် မမြေလည်သောသူများ ဝင်ငွေ တိုးလာနိုင်ပါသည်။

၄။ ကျား၊မ ပင့်ကူအိမ်သုံးသပ်ခြင်း (Cob Web)

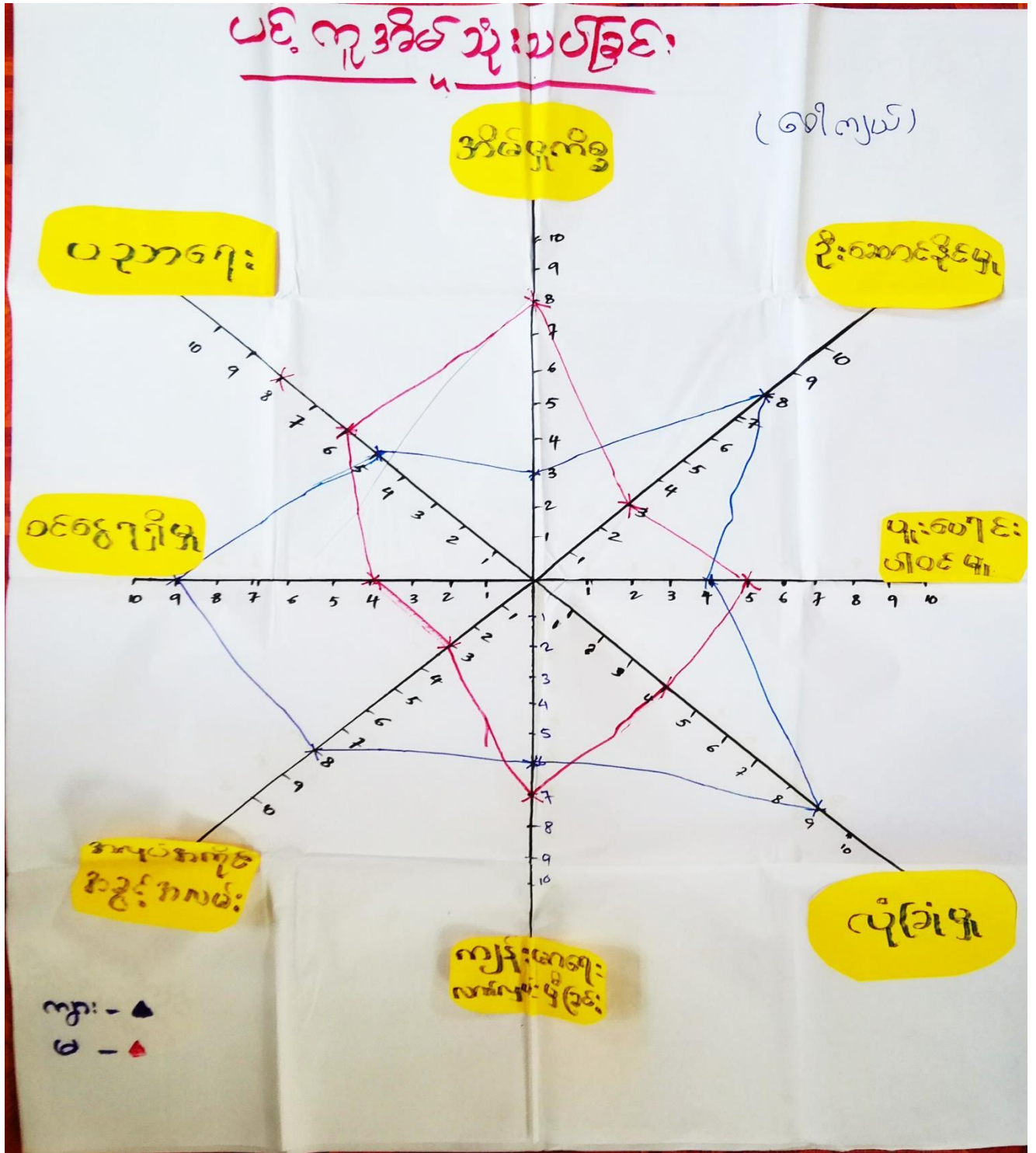

ပဝိတူအိမ် သုံးသင်ကြားခြင်း

ဆွေးနွေး ဆန်းစစ်ခြင်း

* အမျိုးသားများတွေ့ကြားထွက်ရှာနေရသောကြောင့်
အမျိုးသမီးများသည် အိမ်မှုကိစ္စတွင် အချိန်ကုန်နေကြ
သည်။ ထို့ကြောင့် အမျိုးသမီးများသည်^{၀၉} တွေ နည်းပါး
ကြသည်။

* ဦးဆောင်မှုကပိုင်းတွင် အမျိုးသမီးများသည်
ယုံကြည်မှု အား နည်းခြင်းက စာစစ်ကြောင်း အိမ်မှုကိစ္စ
တွင် အချိန်ကုန်စာစစ်ကြောင်း အမျိုးသား
များကိုသာ ဦးဆောင်စေ သည်။

* အမျိုးသားများသည် အိမ်မှုကိစ္စရပ်များကို ပိုမို ကျွတ်
စေခြင်းဖြင့် ၀၉တွေ့ရှိမှု၊ ဦးဆောင်နိုင်မှု
အပိုင်းကလွဲ၍ အမျိုးသမီးများသည် ပိုမို တိုးတက်
လာမည် ဖြစ်သည်။

၅။ အရင်းအမြစ်အသုံးချမှုပုံစံပြဿနာ (Asset Mapping)

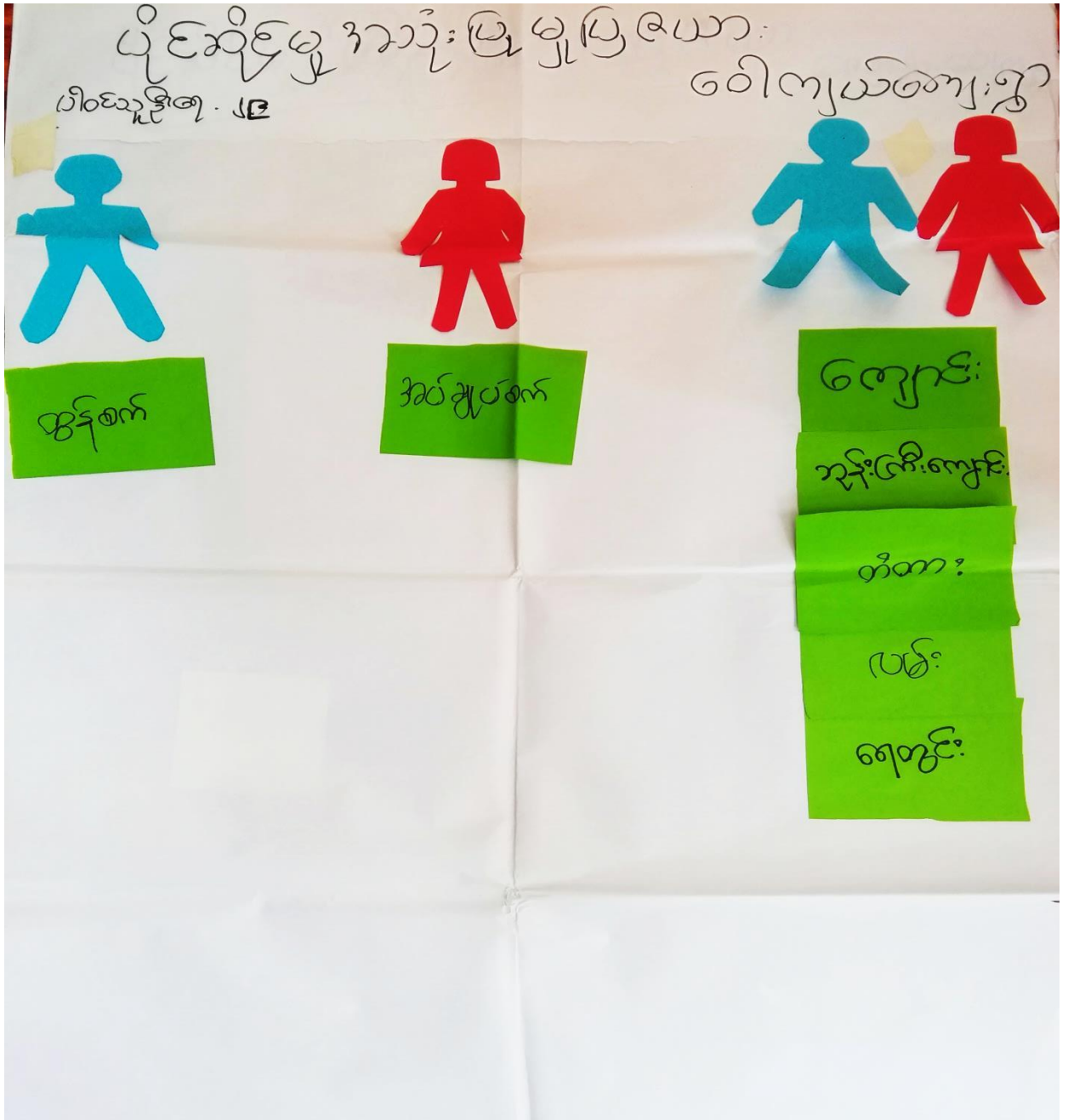

ပိုင်ဆိုင်မှု ထိန်းချုပ်မှု ပြုရမည်

ကျေးဇူး-ခေါက်ကတ်
ပါဝင်သူကြီး-၂၉



အုပ်ချုပ်မှု

- အဖွဲ့အစည်း
- ဝမ်း
- တံဆိပ်
- အဖွဲ့အစည်း
- ကျေးဇူး
- ကျေးဇူး

၆။ အဖွဲ့အစည်းချိတ်ဆက်မှုပြဇယား (Venn Diagram)

ကမ္ဘာ့ အစည်းအဝေးချိတ်ဆက်မှုပြပုံ

ကျေးဇူး - ဝေါကျယ်

ရက်စွဲ - ၆.၆.၂၀၁၇

၂၀၁၆ နှစ် - ၁၃

၁၈ - ၁၆

ကျေးဇူး အတွင်းရှိ ကမ္ဘာ့ အစည်းအဝေးများ

၁) ကာကွယ်ရေး ကမ္ဘာ့

၂) အုပ်ချုပ်ရေး ကမ္ဘာ့

၃) ဥပဒေရေးရာ

ကျေးဇူး အပြင်ရှိ ကမ္ဘာ့ အစည်းအဝေးများ

၁) ဌာနများ ကာကွယ်ရေး ကမ္ဘာ့

၂) ADRA Japan

ကျေးဇူး တွင်း/ဖြတ်ပို့ အဖွဲ့အစည်းများ ချိတ်ဆက်ဆောင်ရွက်မှု အခြေအနေ

ပြည့်စုံ ဆန်းစစ်မှုနှင့် သတ်မှတ်မှုများ

အဖွဲ့အစည်း သမိုင်း

ကျေးဇူး ဝေါကျယ်

ရက်စွဲ 6.6.2019

ကျေးဇူးအတွင်း၌ အဖွဲ့အစည်း တာဝန် အဖွဲ့အစည်း (၄) ဖွဲ့ ဖြစ်ပြီး

ကျေးဇူးဖြတ်ပို့ အဖွဲ့အစည်း (၄) ဖွဲ့ ဖြစ်ပါသည်။

ကျေးဇူးအတွင်း၌ အဖွဲ့အစည်းများမှာ အုပ်ချုပ်ရေးအဖွဲ့ အဖွဲ့နှင့် ရုပ်ပိုင်းအဖွဲ့တို့ ဖြစ်ပြီး ကျေးဇူးဖြတ်ပို့ ကျေးဇူးနှင့် ချိတ်ဆက်ဆောင်ရွက်မှုများမှာ ADRA Japan နှင့် ငှက်ဖျားကာကွယ်ရေး အဖွဲ့တို့ ဖြစ်ပါသည်။

ကျေးဇူးအတွင်းတွင် ကျောင်းကျောင်း အဖွဲ့သည် ကျေးဇူးဖြတ်ပို့ရေးအတွက် အဓိက ဦးဆောင်ဆောင်ရွက်ပြီး ကျေးဇူးဖြတ်ပို့ရေးအဖွဲ့နှင့် ချိတ်ဆက်ဆောင်ရွက်မှုအား အကောင်အထည် ဖြစ်သည်။ ရုပ်ပိုင်းအဖွဲ့သည် နယ်စပ်ဒေသတွင် ချိတ်ဆက်ဆောင်ရွက်မှု ဖြစ်ပါသည်။

ကျေးဇူးဖြတ်ပို့မှု ငှက်ဖျားကာကွယ်ရေး အဖွဲ့သည် ကျေးဇူးဖြတ်ပို့ရေးအဖွဲ့များတွင် ချိတ်ဆက်ဆောင်ရွက်မှု ဖြစ်ပြီး ADRA Japan အဖွဲ့သည် ကျေးဇူးဖြတ်ပို့ရေးအဖွဲ့တို့၏ ပညာရေးတိုးတက်မှု ပြင်ဆင်မှု ချိတ်ဆက်ဆောင်ရွက်မှု ဖြစ်ပါသည်။

၇။ ကော်မတီဝင်များရွေးချယ်ခြင်းနှင့် ကျေးရွာဖွံ့ဖြိုးရေးအစီအစဉ် ဆောင်ရွက်မှုမှတ်တမ်း



၈။ ကျေးရွာအချက်အလက်များ(PC 1)

ပုံစံ - ၈ - ၁ ကျေးရွာအခြေခံအချက်အလက်များ (Form PC 1)

လမ်းညွှန်ချက်၊ ကျေးရွာတစ်ရွာသို့ ပထမဆုံးမိတ်ဆက်ရေးသွားရောက်သောအခါ လူထုစည်းရုံးရေးမှူးသည် ကျေးရွာခေါင်းဆောင်များအားကျေးရွာအချက်အလက်များကိုမေတ္တာရပ်ခံ၍တောင်းခံရသည်။ ဤအချက်အလက်များကိုစီမံကိန်းမိတ်ဆက်အစည်းဝေးမတိုင်မီတောင်းခံရမည်။ စီမံကိန်းမိတ်ဆက်အစည်းဝေးတွင် လူထုစည်းရုံးရေးမှူးသည် ဤအချက်အလက်များအား စစ်ဆေးပြီး မှန်ကန်အောင်ပြုလုပ်ရမည်။ ပြီးနောက်တွင် လူထုစည်းရုံးရေးမှူးမှ သတင်းအချက်အလက်ထံသို့ Tablets မှ တဆင့်ဖြည့်သွင်းရမည်။

ကျေးရွာခေါင်းဆောင် အမည်	ကျေးရွာခေါင်းဆောင်၏ ဖုန်းနံပါတ်	လူထုစည်းရုံးရေးမှူး၏အမည်
ဦးကျော်စွယ်	-	ဦးအောင်စေတီ
ပြည်နယ်၊တိုင်းဒေသကြီး	မြို့နယ်	ကျေးရွာအုပ်စု
ကရင်	ဖျဉ်းဘွဲ့	သဗျ
		ကျေးရွာ
		ဝေါကျယ်

က။ လူဦးရေ

လူမျိုးစု	အိမ်ထောင်စုအရေအတွက်	ကိုးကွယ်သည့်ဘာသာ	အိမ်ထောင်စုအရေအတွက်
လူမျိုးစု (၁) မကေကရင်	၃၃	ဘာသာ(၁) ဗုဒ္ဓ	၃၃
လူမျိုးစု (၂)-----		ဘာသာ(၂)-----	
လူမျိုးစု (၃)-----		ဘာသာ(၃)-----	
လူမျိုးစုရော-----		ဘာသာရော-----	
အခြား			
	အရေအတွက်		
မသန်စွမ်းသူများ	၄		
သက်ကြီးရွယ်အိုများ (၆၅ နှစ် နှင့် အထက်)	၁၇		
စစ်ဘေးရှောင်	-		

	အမျိုးသား(အရေအတွက်)	အမျိုးသမီး(အရေအတွက်)	စုစုပေါင်းအရေအတွက်
လူဦးရေ			
လူမျိုးစု (၁)-----	၉၅	၉၇	၁၉၂
လူမျိုးစု (၂)-----			
လူမျိုးစု (၃)-----			
အခြား			
အိမ်ထောင်ဦးစီး	၂၉	၄	၃၃

(ခ)အခြေခံအဆောက်အအုံ အသုံးအဆောင်များ

စာသင်ကျောင်း	အမှတ် ခြံစံပါ	ကျန်းမာရေး	အမှတ် စံပါ	ဘာသာရေးအဆောက် အအုံများ	အမှတ် ခြံစံပါ
အထက်တန်းကျောင်း	<input type="checkbox"/>	ဆေးရုံ	<input type="checkbox"/>	စေတီ	<input type="checkbox"/>
အလယ်တန်းကျောင်း	<input type="checkbox"/>	ကျန်းမာရေးဌာန	<input type="checkbox"/>	ဘုန်းကြီးကျောင်း	<input type="checkbox"/>
မူလတန်းကျောင်း	<input checked="" type="checkbox"/>	ကျန်းမာရေးဌာနခွဲ	<input type="checkbox"/>	ဟိန္ဒူဘုရားကျောင်း	<input type="checkbox"/>
မူကြိုကျောင်း	<input type="checkbox"/>	ဆေးပေးခန်း	<input type="checkbox"/>	ခရစ်ယာန်ကျောင်း	<input type="checkbox"/>
အခြား	<input type="checkbox"/>	အခြား	<input type="checkbox"/>	ဗလီ	<input type="checkbox"/>
				အခြား	<input type="checkbox"/>
မှတ်ချက် KMUတစ်ခု		မှတ်ချက်		မှတ်ချက်	

(ဂ) ကျွမ်းကျင်သူများမှတ်တမ်း (ကျေးရွာတွင်နေထိုင်သော သို့မဟုတ် တခြားရွာမှလာရောက်သော ကျွမ်းကျင်သူများ)

(၁) စာသင်ကျောင်း			(၂) ကျန်းမာရေး			(၃) လက်မှုပညာရှင်		
	ရွာတွင်နေထိုင်သူ	အခြားရွာမှလာသူ		ရွာတွင်နေထိုင်သူ	အခြားရွာမှလာသူ		ရွာတွင်နေထိုင်သူ	အခြားမှလာသူ
မူလတန်းပြဆရာ/မ	<input type="checkbox"/>	<input checked="" type="checkbox"/>	ဆရာဝန်	<input type="checkbox"/>	<input type="checkbox"/>	လက်သမား	<input checked="" type="checkbox"/>	<input type="checkbox"/>
အထက်တန်းပြဆရာ/မ	<input type="checkbox"/>	<input type="checkbox"/>	လက်ထောက်ကျန်းမာရေးမှူး	<input type="checkbox"/>	<input type="checkbox"/>	ပန်းရံ	<input type="checkbox"/>	<input type="checkbox"/>
အလယ်တန်းပြဆရာ/မ	<input type="checkbox"/>	<input type="checkbox"/>	အမျိုးသမီးကျန်းမာရေးဆရာမ	<input type="checkbox"/>	<input type="checkbox"/>	လျှပ်စစ်ကျွမ်းကျင်ပီးသမား	<input type="checkbox"/>	<input type="checkbox"/>
မူကြိုဆရာ/မ	<input type="checkbox"/>	<input type="checkbox"/>	သားဖွားဆရာမ	<input type="checkbox"/>	<input type="checkbox"/>	ရေပိုက်သွယ်သူ	<input type="checkbox"/>	<input type="checkbox"/>
အခြား	<input type="checkbox"/>	<input type="checkbox"/>	ပြည်သူ့ကျန်းမာရေးလုပ်သား	<input type="checkbox"/>	<input type="checkbox"/>	စက်ပြင်ဆရာ	<input type="checkbox"/>	<input type="checkbox"/>
မှတ်ချက်			မှတ်ချက်			မှတ်ချက်		

(ဃ) ကျေးရွာသို့ ရောက်ရှိနိုင်သည့်လမ်းအခြေအနေ / ကျေးရွာတစ်ရွာသည် ၎င်း၏ကျေးရွာအုပ်စုနှင့် ဆက်သွယ်ထားသောလမ်းအခြေအနေ (အောက်ပါတို့ကိုဝိုင်းပါ)

ကျောက်ကြမ်းလမ်း ကတ္တရာလမ်း ကွန်ကရစ်လမ်း မော်တော်ဆိုင်ကယ်လမ်း
 ကျောက်ခင်းလမ်း မြေသားလမ်း လူသွားလမ်း အခြား _____

(င) ကျေးရွာဖွံ့ဖြိုးမှုစီမံချက်

ဝိုင်းပါ

(၁) လူထုဗဟိုပြုစီမံကိန်းမစတင်မီ ဤကျေးရွာတွင်ကျေးရွာဖွံ့ဖြိုးမှုစီမံချက်ရှိခဲ့ပါသလား? (ရှိပါသည်/မရှိပါ/မသိပါ)

(၂) ရှိခဲ့ပါလျှင် ဤစီမံချက်ကို မည်သည့် ခုနှစ်တွင်ပြင်ဆင်ခဲ့ပါသနည်း? နှစ်-----/မသိပါ

(၃) ဤစီမံချက်ကို မြို့နယ်မှအတည်ပြုခဲ့ပါသလား? ပြုခဲ့ပါသည်/မပြုခဲ့ပါ (မသိပါ)

(စ) ခရီးအကွာအဝေး

(၁) ဤကျေးရွာ၏ပဟိုမှရင်းကျေးရွာအုပ်စု၏ပဟိုအထိခရီးမိုင်မည်မျှကွာဝေးသနည်း? မိုင် 3.77 မသိပါ

(၂) ဤကျေးရွာမှ ရင်းကျေးရွာအုပ်စုပဟိုအထိသွားလာရာတွင်ကြာမြင့်သည့်အချိန်။

ခြောက်သွေ့ရာသီတွင်ကြာချိန် 00:30 ထော်လာရီး/မော်တော်ဆိုင်ကယ်/ခြေလျင်/လား/မော်တော်ဘုတ်/

အခြား -----

မိုးရာသီတွင်ကြာချိန် 01:00 ----- ထော်လာရီး/မော်တော်ဆိုင်ကယ်/ခြေလျင်/လား/မော်တော်ဘုတ်/

အခြား -----

(ဆ) ပတ်ဝန်းကျင်ဆိုင်ရာသဘာဝဘေးအန္တရာယ်

ဤကျေးရွာတွင်ရေကြီးခြင်းကဲ့သို့ သဘာဝဘေးအန္တရာယ်ကျရောက်ဖူးခြင်း ရှိပါသလား။

မရှိပါ ရှိပါသည် ရှိလျှင်ဖော်ပြပါ-----

(ဇ) ကျေးရွာတွင် ဖွဲ့စည်းထားသော အဖွဲ့အစည်းများ

လူထုပဟိုပြုစီမံကိန်းမတိုင်မီ ဤကျေးရွာတွင် ကျေးရွာဖွံ့ဖြိုးရေးအတွက် အစိုးရ(သို့)ရွာသားများကိုယ်တိုင်(သို့) စီမံကိန်းတစ်ခုခုမှ ဖွဲ့စည်းထားသည့် အဖွဲ့အစည်းများရှိပါသလား။

(၁) -----

(၂) -----

(ဈ) အထွေထွေအုပ်ချုပ်ရေး ဦးစီးဌာန (GAD) မှ မှတ်တမ်းတင်ထားခြင်း

ဤကျေးရွာသည် အထွေထွေအုပ်ချုပ်ရေး ဦးစီးဌာန (GAD) မှ မှတ်တမ်းတင်ထားမှု ရှိပါသလား။

မရှိပါ ရှိပါသည်

ကျေးရွာခေါင်းဆောင်

အမည် ဦးကျော်လယ်

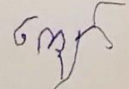
လက်မှတ်  နေ့စွဲ 28.5.19

လူထုစည်းရုံးရေးမှူး

အမည် ဒေါ်အေးအေး

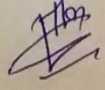
လက်မှတ်  နေ့စွဲ 28.5.19

၉။ စီမံကိန်းစက်ဝန်းအချိန်ဇယား(PC 2)

ပုံစံ - ၈-၂ - စီမံကိန်းစက်ဝန်းအချိန်ဇယား (PC 2)

လမ်းညွှန်ချက်၊ သက်ဆိုင်ရာလူထုစည်းရုံးရေးမှူး/လက်ထောက်နည်းပညာမှူးများမှ ကျေးရွာအုပ်စုအတွက်ဤပုံစံကိုဖြည့်သွင်းရမည်။		စီမံကိန်းစက်ဝန်းအဆင့်တစ်ခုစီပြီးစီးတိုင်းကျေးရွာနှင့် ကျေးရွာအုပ်စု	
စည်းရုံးရေးမှူး/လက်ထောက်နည်းပညာရေးမှူးဝန်ထမ်း အမည် - <u>ဦးအောင်ကျော်</u>			
နေ့စွဲ <u>၆.၆.၁၉</u>	စက်ဝန်းအားအမှတ်ခြိပ်ပါ <input type="checkbox"/> စက်ဝန်း(၁) <input checked="" type="checkbox"/> စက်ဝန်း(၂) <input type="checkbox"/> စက်ဝန်း(၃) <input type="checkbox"/> စက်ဝန်း (၄)		
ပြည်နယ်/တိုင်း <u>ကရင်</u>	မြို့နယ် <u>လှိုင်</u>	ကျေးရွာအုပ်စု <u>သဗျီ</u>	ကျေးရွာ <u>ဝေါကျယ်</u>

စီမံကိန်းဆောင်ရွက်မှုအဆင့်များ	နေ့စွဲ		အစည်းအဝေးတွင်တက်ရောက်သူအရေအတွက်					
	စတင်သည့်နေ့	ပြီးဆုံးသည့်နေ့	အမျိုးသားအရေအတွက်	အမျိုးသမီးအရေအတွက်	အိမ်ထောင်စုအရေအတွက်	လူမျိုးစုတက်ရောက်သူအရေအတွက်နှင့် လူမျိုးစုအမည်	အိမ်ထောင်စုပေါင်း	အိမ်ထောင်စု %
၁။ ကျေးရွာစီမံကိန်း မိတ်ဆက်အစည်းအဝေး	၆.၆.၁၉	၆.၆.၁၉	၁၃	၁၆	၂၉	၂၉ စကကရင်	၃၃	၈၇.၉၆
● ကျေးရွာဖွံ့ဖြိုးရေး စီမံချက်ရေးဆွဲခြင်း အစည်းအဝေး	၆.၆.၁၉	၆.၆.၁၉	၁၃	၁၆	၂၉	၂၉ စကကရင်	၃၃	၈၇.၉၆
၂။ ကျေးရွာအုပ်စု လုပ်ငန်းဆုံးဖြတ်ချက်ချသည့်အစည်းအဝေး								
၄။ မြို့နယ်အဆင့်စီမံကိန်းရေးဆွဲရေးနှင့်အကောင်အထည်ဖော်ရေးကော်မတီ၏			မလို	မလို	မလို	မလို		

၈။ လူထုစီမံကိန်း၏ လာမည့် (၄) နှစ်အတွက် အကျုံးမဝင်သော ဦးစားပေး ဖွံ့ဖြိုးတိုးတက်မှု လုပ်ငန်း အစီအစဉ်များအားဖော်ပြပါ။

ဦးစားပေး အဆင့် သတ်မှတ်ချက်	ကျေးရွာအတွက် ဦးစားပေး ဖွံ့ဖြိုးတိုးတက်မှု လုပ်ငန်းစဉ်များ	အဆိုပြုသူ (အမျိုးသားများ/ အမျိုးသမီးများ/ အမျိုးသား+ အမျိုးသမီး)	အခန်းကဏ္ဍ	ခန့်မှန်း ကုန်ကျ စရိတ်	အကျိုးခံစားခွင့်ရှိသူခန့်မှန်းခြေအရေအတွက်		
					ကျား	မ	ပေါင်း
၁	ကျေးရွာအတွက် စက်ယာဉ်အသုံးပြုရေး		လုပ်ငန်းစဉ်	27,000,000	၉၅	၉၇	၁၉၂
၂	စိမ်းစိုက်ရေးစနစ်များ		စက်	21,000,000	၉၅	၉၇	၁၉၂
၃	ဆည်များ		ကျေးရွာ	75,000,000	၉၅	၉၇	၁၉၂
၄	ကျေးရွာအတွက် အခြေခံအဆောက်အအုံများ		ကျေးရွာ	21,000,000	၉၅	၉၇	၁၉၂
၅	ကျေးရွာအတွက် အခြေခံအဆောက်အအုံများ		ကျေးရွာ	100,000,000	၉၅	၉၇	၁၉၂

၉။ လူထုစီမံကိန်း၏ လာမည့် (၄) နှစ်အတွက် အကျုံးမဝင်သော ဦးစားပေး ဖွံ့ဖြိုးတိုးတက်မှု လုပ်ငန်း အစီအစဉ်များအားဖော်ပြပါ။

အဆင့်	ကျေးရွာအတွက် ဦးစားပေး ဖွံ့ဖြိုးတိုးတက်မှု လုပ်ငန်းစဉ်များ	အဆိုပြုသူ (အမျိုးသားများ/ အမျိုးသမီးများ/ အမျိုးသား+ အမျိုးသမီး)	အခန်းကဏ္ဍ
၁	ကျေးရွာအတွက် စက်ယာဉ်အသုံးပြုရေး	ကျား + မ	ကျေးရွာ
၂	စိမ်းစိုက်ရေးစနစ်များ	ကျား + မ	ကျေးရွာ
၃			
၄			
၅			

ခေါင်းဆောင်၊ ကျေးရွာစီမံကိန်းအထောက်အကူပြုကော်မတီမှအတည်ပြုသည်။

အမည် ဦးစိုးမိုး လက်မှတ် [လက်မှတ်] နေ့စွဲ ၆. ၆. ၂၀

၁၁။ အစည်းဝေးမှတ်တမ်းများ

အစည်းဝေးမှတ်တမ်း - ဝေါကျယ် (မာညို)၊ ဝေါကျယ်တော်၊ နေ့စဉ်၊ ၆.၆. ၂၀၁၇
အစည်းဝေးမှတ်တမ်း - သမိုင်း၊ နေရာ - ဦးစွဲဟယ် အိမ်

အစည်းအဝေးပြုလုပ်ရခြင်းအကြောင်းအရာ မ... ကြိမ်ကမ္ဘာ၊ ၇၈၀ + ၃ - ကြိမ်ကမ္ဘာ၊ ၇၈၀



ဆွေးနွေးချက်နှင့် ဆုံးဖြတ်ချက်

ဟိုင်းဘွဲ့ဖြိုးနယ် ယူတုဗဟိုပြုစီမံကိန်း၊ ဒုတိယနှစ်စာတမ်း စိတ်ဆက်ကမ္ဘာ၊
 အစည်းဝေး နှင့် ဈေးနှုန်းဖြိုးတိုး စီမံချက်ရေးဆွဲခြင်း အစည်းအဝေးကို ယူ ၀၀ AM
 အချိန်တွင် ဖွဲ့စည်းအောင်ရွက်ခဲ့သည်။ ရှေးဦးစွာ ဈေးနှုန်းစီမံ ဦးစွဲဟယ်
 မှ အဖွဲ့ဝင်များ ပြောရာတွင် နှာယူမှုမှ တက်တက်ကြွကြွ ပါဝင်ဆောင်ရွက်ရန်နှင့်
 အစည်းအဝေးကို ဖြိုးဆိုးကောင်တက်ကျောက်ရန် ပြောကြားခဲ့ပါသည်။
 ဆက်လက်ပြီး ယူတုဗဟိုပြုစီမံကိန်းမှ ယူတုဗဟိုဦးစွာ ဖွဲ့
 မှားမှ စီမံကိန်း ဂျာနယ်ချုပ်နှင့် စီမံကိန်း ဖိတ်ဆက် (၁၅) ချက်ကို
 တင်ပြဆောင်ရွက်ခဲ့သည်။ ထို့အပြင် ယူတုဗဟိုစီမံချက်ဖြစ်သော ၁) ဈေးနှုန်းအဖွဲ့၊
 ၂) အဖွဲ့ပြု ဖြေဖွဲ့ ၃) ဥပဒေ အဖွဲ့ဝင်များ ပြုရသော ၄) အဖွဲ့အဖွဲ့ ပိုင်ဆိုင်မှု
 ပြုရသော ၅) ရာသီခွင်ဖြင့် ပြုစုရန် ၆) ပင်ပိုင်အိမ်သုံးသပ်ခြင်း ၇) အဖွဲ့အစည်း
 ဖိတ်ဆက်မှု ပြုရသော စသည် ယူတုဗဟိုစီမံချက် (၆) ခုဖြင့် ပြုလုပ် တင်ပြ
 ဆောင်ရွက်ခဲ့သည်။

စာကလေးကြီး ကျားသီးသား၊ ဟင်းသီးသီး၊ နှစ်ဖွဲ့ခွဲဖွဲ့၊ အခက်အခဲ၊
 ချောမွေ့ချောမွေ့၊ စိတ်ချောမွေ့ကို ဆွေးနွေးခဲ့သည်။ စာကလေးကြီး ဦးစားပေး
 အဆင့်သတ်ပွဲတစ်ခုကို ဖျော်ရွှင်စေခဲ့ပြီး ငါ့အဖေအဖေကလေးကို မိမိတို့
 သိပ်လေးမြို့၊ ဦးစားပေး အဆင့်သတ်ပွဲ ၄ (၃ / ၂ / ၂) ဖြစ် ဖျော်ရွှင်စေခဲ့သည်။
 ထိုကြောင့် အကျိုးဝင်၊ အကျိုးမဝင် ဖန်တီးခဲ့ဖူးကို စာကလေးကြီး ဖြစ်ခဲ့သည်။
 ကော်မတီများ၊ ဖြစ်လာခဲ့သည်နှင့် ကော်မတီများ၏ စာတန်းများ
 ကို ဖြစ်လာခဲ့သည်ဖြစ်သည်။ ကော်မတီဝင်များ၏ အမည်များမှာ အောက်ပါအတိုင်း
 ဖြစ်သည်။

- | | |
|---------------------------------------|--------------------------------------|
| ကျေးရွာစီ/အောက်ပုဏ္ဏား (၂) ဦး | ဝယ်ယူရေး/ဆယ်ကော်မတီ (၂) ဦး |
| ဝဦးစိုး၊ ဒီဗီ၊ ၁ ဒေါ်မိုးစု | ဝေဖန်ရေး/ဝါး ၁ ဦး၊ ကျေးရွာ |
| အင်းကြီးကြီးကြပ်ရေး/ဆယ်ကော်မတီ (၂) ဦး | မည်ပတ်တိုက်/သီးပေး/ဆယ်ကော်မတီ (၂) ဦး |
| ဝဦးကျော်မယ်၊ ဒေါ်အေး၊ ဒေါ်မောင် | ဝဦးစိုး၊ ဝဦးစိုး၊ ဒေါ်အေး၊ မောင် |
| ဝေဖန်အကြံပြု ကိုယ်စားလှယ် (၂) ဦး | ကျေးရွာစာရင်းကိုင် (၂) ဦး |
| ဝဦးစိုး၊ ဒီဗီ၊ ၁ ဒေါ်မိုးစု | ဝေဖန်ရေး |

ကျေးရွာစီမံခန့်ခွဲမှုအဖွဲ့အစည်းကို ဝှံ့စုံစာ-၂ တွင် ဖြစ်သည်ဖြစ်၊
 အောင်ချက်၊ အောင်ချက် ကျင့်ဝတ်များ၊ လိုက်နာကြောင့်၊ ချစ်သူ၊ ဘေး၊ များ၊ ကျေးရွာ
 လက်ဖွဲ့စည်းဆောင်ရွက် ကမ္ဘာ့အဆင့်ကို ညွှန်
 အချိန်တွင် ပိတ်သိမ်းခဲ့ပါသည်။

မှတ်တမ်းပြုစုသူ - အမည် - အောင်မိုးစု၊ လက်မှတ်-  နေ့ရက်- ၆.၆.၂၀၁၄
 အတည်ပြုသူ - အမည် - ဦးစိုးစု၊ လက်မှတ်-  နေ့ရက်- ၆.၆.၂၀၁၄

