



ပြည်ထောင်စုမြန်မာနိုင်ငံတော်အစိုးရ  
 ဦးစီးဌာန၊ မွေးမြူရေးနှင့် ဆည်မြောင်းဝန်ကြီးဌာန  
 ကျေးလက်ဒေသဖွံ့ဖြိုးတိုးတက်ရေးဦးစီးဌာန

**National Community Driven Development Project**  
 လူထုဗဟိုပြုစီမံကိန်း၊ လှိုင်းဘွဲ့မြို့နယ်

**ကျေးရွာဖွံ့ဖြိုးရေးအစီအစဉ်**



သမိုအုပ်စု

ဝေါကျယ်ကော်ကျေးရွာ

ကရင်ပြည်နယ် လှိုင်းဘွဲ့မြို့နယ် ၂၀၁၉

## မာတိကာ

<u>စဉ်</u>	<u>အကြောင်းအရာ</u>	<u>စာမျက်နှာ</u>
၁။	လှိုင်းဘွဲ့မြို့နယ်အခြေပြမြေပုံ .....	၂
၂။	ကျေးရွာမြေပုံ (တည်နေရာ) .....	၃
၃။	အုပ်စုတွင်ပါဝင်သော ကျေးရွာများစာရင်း .....	၄
၄။	ကျေးရွာအခြေခံအချက်အလက်များ (ကျေးရွာသမိုင်းကြောင်း) .....	၅
၅။	လူထုပူးပေါင်းပါဝင်သော လူမှုဆန်းစစ်ခြင်းနှင့် အကဲဖြတ်ခြင်း လုပ်ငန်းစဉ် (PSA/PRA) အကျဉ်းချုပ်ဇယား .....	၆
၆။	ကျေးရွာဖွံ့ဖြိုးရေးအစီအစဉ်အတွက်အသုံးပြုခဲ့သော PRA tools တစ်ခုချင်းစီအတွက် သုံးသတ်ချက်များ	
	၁။ ကျေးရွာလူမှုရေးနှင့်အရင်းအမြစ်ပြမြေပုံ(Social Map) .....	၇
	၂။ ရာသီခွင်ပြပြကွဲဒီဇိုင်း(Seasonal Cleander) .....	၉
	၃။ ဥစ္စာနေကြွယ်ဝမှုပြဇယား (Wealth Ranking) .....	၁၁
	၄။ ကျား၊မ ပင့်ကူအိမ်သုံးသပ်ခြင်း(Cob Web) .....	၁၃
	၅။ အရင်းအမြစ်အသုံးချမှုပုံစံပြဇယား(Asset Mapping) .....	၁၅
	၆။ အဖွဲ့အစည်းချိတ်ဆက်မှုပြဇယား (Veen Diagram).....	၁၈
၇။	ကော်မတီဝင်များရွေးချယ်ခြင်းနှင့် ကျေးရွာဖွံ့ဖြိုးရေးအစီအစဉ် ဆောင်ရွက်မှုမှတ်တမ်း ....	၂၁
၈။	ကျေးရွာအချက်အလက်များ(PC 1) .....	၂၂
၉။	စီမံကိန်းစက်ဝန်းအချိန်ဇယား(PC 2) .....	၂၆
၁၀။	ကျေးရွာဖွံ့ဖြိုးရေးဦးစားပေးအစီအစဉ် (PC 3) .....	၂၇
၁၁။	အစည်းဝေးမှတ်တမ်းများ .....	၂၉
၁၂။	ကဏ္ဍအလိုက်ဦးစားပေးဖွံ့ဖြိုးရေးလုပ်ငန်းစဉ်များ .....	၃၁

၁။ လိုင်းဘွဲ့မြို့နယ်အခြေပြမြေပုံ

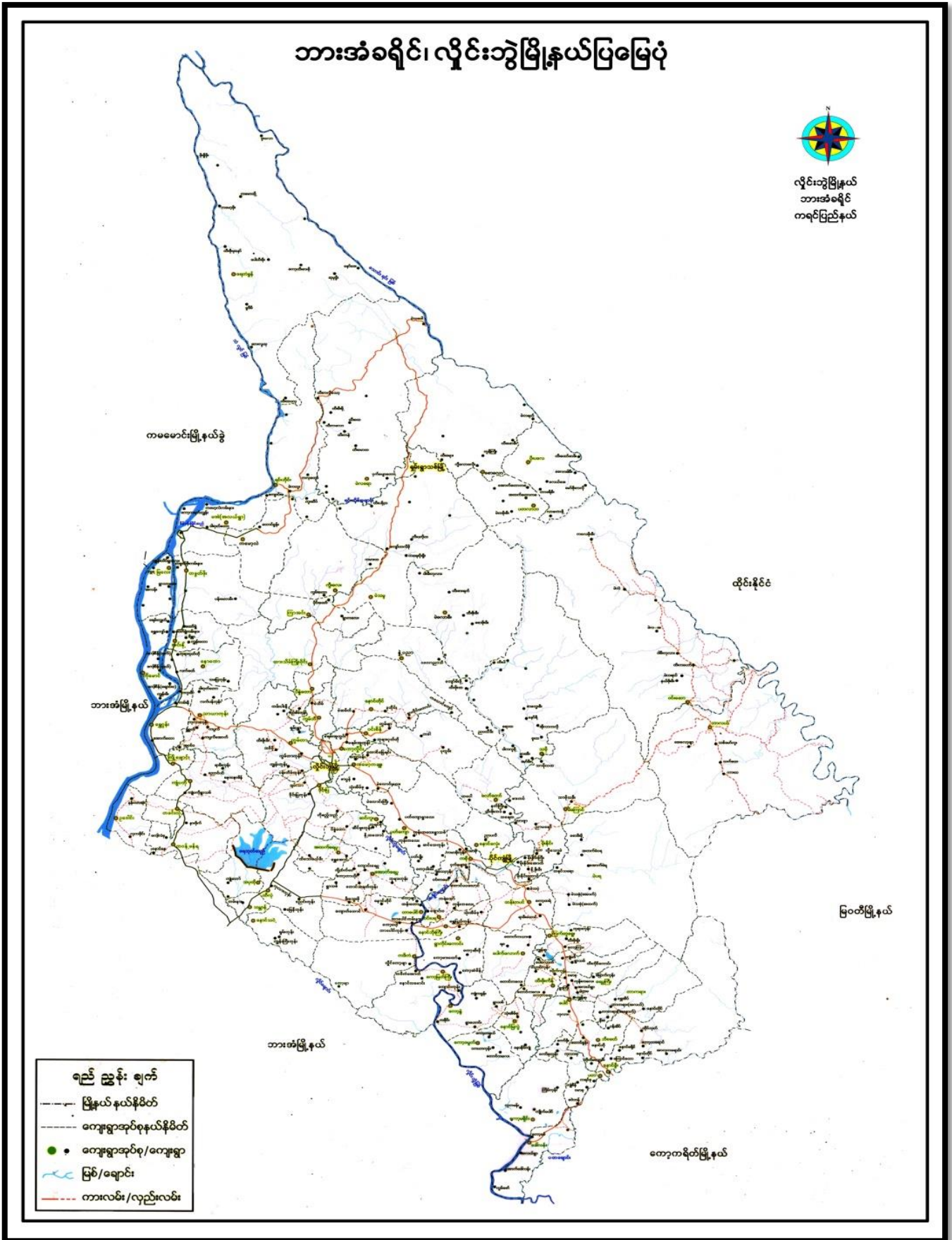



## ၃။ အုပ်စုတွင်ပါဝင်သော ကျေးရွာများစာရင်း

- ၁။ သမို
- ၂။ ဘူးဘွယ်
- ၃။ ကလားအုကော်
- ၄။ ဖားအီး
- ၅။ ဝါးကလူးခို
- ၆။ ဝေါကျယ်
- ၇။ ရောထ
- ၈။ ကွီးသစ်ဖူး
- ၉။ တပီးခို
- ၁၀။ ဖားယေကွီး
- ၁၁။ မာညွန်း
- ၁၂။ တာကရယ်နီ
- ၁၃။ ထီးပါ
- ၁၄။ တိုကျယ်ကွီး
- ၁၅။ ထီးဖိုးခွက်
- ၁၆။ အိုလားကလိုး
- ၁၇။ စူးထ
- ၁၈။ ဝေါကျယ်ကော်

၄။ ကျေးရွာအခြေခံအချက်အလက်များ (ကျေးရွာသမိုင်းကြောင်း)

ဝေါကျယ်ကျေးရွာ (ကျေးရွာသမိုင်းကြောင်း)

လွန်ခဲ့သော နှစ်ပေါင်း(၁၀၀)ကျော် ကတည်းက ဝေါကျယ်ကျေးရွာသည် စည်စည်ကားကား စည်းစည်းရှုံးရှုံး နေထိုင်ခဲ့ကြသည်။ ဝေါကျယ် ရောင်းကို အစွဲပြုပြီး ဝေါကျယ်ကျေးရွာ ဟု အမည်တွင်ခဲ့သည်။ ကပ်ရောဂါဟု ဆိုရသော ဝမ်းလျောရောဂါ ကျရောက်ပြီး ရွာလုံးကျွတ် ပြောင်းရွှေ့နေထိုင်ခဲ့ကြသေးသည်။ အချို့လူများသည် ရွာနှင့်မနီးမဝေးရှိ ယခု ဝေါကျယ်ကျေးရွာတွင် ပြောင်းရွှေ့နေထိုင်ကြသည်။ ဝေါကျယ်ကျေးရွာသည် ထပ်မံအကြောင်းမလှ၍ နိုင်ငံရေး ပဋိပက္ခနှင့် ကြုံတွေ့ရပြန်ပြီး အစိုးရစစ်တပ်နှင့် တိုင်းရင်းသားလက်နက်ကိုင်ကြား မြေစာပင်ဖြစ်ခဲ့ရသည်။ ထို့ကြောင့် ရွာသူရွာသားများ ကြောက်လှန့်ကြပြီး ရွာလုံးကျွတ်ထပ်မံပြောင်းရွှေ့ကြပြန်သည်။ တိုက်ပွဲဖြစ်ခဲ့စဉ်ကအစိုးရစစ်သားများသည် ရွာသူရွာသားများကို မောင်းယှက်ကာ ရွာနှင့်အိမ်များကို မီးရှို့ဖျက်ဆီး ပစ်ခဲ့ပါသည်။ ရွာသူရွာသားများ အိုးမဲ့အိမ်မဲ့ဖြစ်ကာ လွတ်ရာကွတ်ရာသို့ ထွက်ပြေးတိမ်းရှောင် ခဲ့ရပါသည်။ စားစရာ သောက်စရာများ နေရာအိမ်များ မရှိတော့သဖြင့် အခြားရွာများသို့ သွားရောက်ခိုလှုံ ကာ နေထိုင်စား သောက်ခဲ့ရသည်။ အစိုးရစစ်သားများသည် ရွာရှိအိမ်များကို မီးရှို့ဖျက်ဆီးခဲ့သည့်အပြင် ကရင်ရိုးရာ ရက်လုပ်ထည် များကိုလည်း ယူဆောင်သွားပါသည်။ ကလေးများ မှာလည်း ပညာကို ဆက်လက်သင်ယူခွင့် မရတော့ပါ။ လယ်သမား များသည်လည်း လွတ်လပ်စွာ စိုက်ပျိုးရေးတော့သည့်အပြင် ကျွဲနွားများကိုလည်း လွတ်လပ်စွာ ထိန်းကေကျင်း မဝံ့တော့ပဲ ကြောက်ရွံ့နေရပါသည်။ (၃)နှစ်ခန့်ကြာပြီးနောက် ပစ်ခတ်မှုများ နည်းပါးလာသဖြင့် ရွာတွင်အိမ်(၃)လုံး ပြန်လည်အခြေချ နေထိုင်ခဲ့ပါသည်။ နောက်ထပ် ပစ်ခတ်မှု(၃) ကြိမ်နှင့် ထပ်မံကြုံတွေ့ခဲ့ရပါသေးသည်။ ထိုနောက်ပိုင်း တွင် ပစ်ခတ်မှုများ မရှိတော့သဖြင့် တဖြည်းဖြည်း အိမ်ခြေများ ပြန်လည်တိုးချဲ့နေ ထိုင်ခဲ့ပါသည်။ ယခုချိန်တွင် အိမ်ခြေ (၆၀) ရှိလာပြီး လူဦးရေ (၂၂၈) ဦးနေထိုင်ကြ သည်။ ပညာရေးဘက်တွင်လည်း NGO အဖွဲ့မှ ကျောင်းဆောင် ဆောက်လုပ်လှူဒါန်းပြီး ကျန်လိုအပ်ချက်များကို ကိုယ်ထူကိုယ်ထ စနစ်ဖြင့် ကလေးများပညာ သင်ကြား နိုင်ရန် ကြိုးစားပေးနေပါသည်။

၅။ လူထုပူးပေါင်းပါဝင်သော လူမှုဆန်းစစ်ခြင်းနှင့် အကဲဖြတ်ခြင်းလုပ်ငန်းစဉ် အကျဉ်းချုပ်ဇယား

လူထု ဗဟိုပြုစီမံကိန်း  
လူမှုဆန်းစစ်ချက် (PRA) နှင့် သက်ဆိုင်သော အချက်အလက်များ  
ဈေးကွက်စဉ် - ဝေါကျယ်တော်  
ဈေးကွက်စဉ် - သမို

စဉ်	ဆွေးနွေးခွဲ ယူရက်စွဲ	အကြောင်းအရာများ	ဆွေးနွေးဆောင်ရွက်ခဲ့သော သူများ ဝါဒကွဲ		ပါဝင်ခဲ့ သူ၏ အရက်
			ကျား	မ	
၁။	၆.၆.၂၀၁၇	လူမှုအရင်းအမြစ် ဖြစ်ပေါ် ဆန်းစစ်ချက်များ	၅	၇	၁၂
၂။	၆.၆.၂၀၁၇	ဒုက္ခရောက်ရှိသူ အသိပညာ ဖြန့်ဖြူး ဆန်းစစ်ချက်များ	၅	၇	၁၂
၃။	၆.၆.၂၀၁၇	ဈေးကွက် အခြေအနေအထား ပြင်ဆင်ဆောင်ရွက် မှုနှင့် စီမံခန့်ခွဲမှု အခက်အခဲများ ဆန်းစစ်ခြင်း	၅	၇	၁၂
၄။	၆.၆.၂၀၁၇	ကုန်ဆိုင်ရာ ဖြစ်ပေါ်မှုများနှင့် ဆန်းစစ်ချက်များ	၅	၇	၁၂
၅။	၆.၆.၂၀၁၇	ပစ္စည်းကိစ္စများ သတ်မှတ်ခြင်း ဆန်းစစ်ချက်များ	၅	၇	၁၂
၆။	၆.၆.၂၀၁၇	ပစ္စည်းကိစ္စများ ဖြစ်ပေါ်မှု အခက်အခဲများနှင့် ဆန်းစစ်ချက်များ	၅	၇	၁၂

၆။ ကျေးရွာဖွံ့ဖြိုးရေးအစီအစဉ်အတွက်အသုံးပြုခဲ့သော PRA tools တစ်ခုချင်းစီအတွက် သုံးသတ်ချက်များ

၁။ ကျေးရွာလူမှုရေးနှင့်အရင်းအမြစ်ပြမြေပုံ (Social Map)





အရှင်အဖြစ်ပြုဖြေပုံ ဆွေးနွေးဆန်းစစ်ခြင်း

၁) ဝေါကျယ်ကျေးဇူးတွင် အဓိကအားဖြင့်  
တောင်ယာယုတ်ငှက်နှင့် ဝယ်ယာယုတ်ငှက်များ  
ကို ယုတ်ကိုင်ကြသည်။

၂) ကျေးဇူးသူ၊ သားများအားလုံး စကောကရင်  
များ ဖြစ်ကြပြီး ဗုဒ္ဓဘာသာကိုသာ ကိုးကွယ်ကြ  
သည်။

၃) ဝေါကျယ်ကျေးဇူးသည် ဝေါကျယ်၊ ဝေါကျယ်ကော်၊ မာညွှန်း၊  
စသည်၊ အပိုင်၊ လှ၊ ပိုင်၊ ဖြင့် ဖွဲ့စည်းနေထိုင်လျက်ရှိ  
သည်။

⇒ ကျေးဇူးတွင် ထပ်မံဖြေဆင်ရန် လိုအပ်သော အချက်မှာ -  
လမ်း၊ တံတား၊ ဖြန့်လှည့်စည်ဆောက်ခြင်း၊ ဂေဟဗျူဟာ  
စီစဉ် ဂေဟတွင်းတူးဖော်ခြင်း၊ ဆိုလာမီးလင်းရေ  
စသည်တို့ ဖြစ်သည်။

၂။ ရာသီခွင်ပြုပြင်မှု (Seasonal Cleander)

ရာသီခွင်ပြုပြင်မှု

ရာသီ	၁.၆.၁၉	၂.၆.၁၉	၃.၆.၁၉	၄.၆.၁၉	၅.၆.၁၉	၆.၆.၁၉	၇.၆.၁၉	၈.၆.၁၉	၉.၆.၁၉	၁၀.၆.၁၉	၁၁.၆.၁၉
အပူချိန်	၂၈°C	၂၉°C	၃၀°C	၃၁°C	၃၂°C	၃၃°C	၃၄°C	၃၅°C	၃၆°C	၃၇°C	၃၈°C
အပူချိန်	၂၈°C	၂၉°C	၃၀°C	၃၁°C	၃၂°C	၃၃°C	၃၄°C	၃၅°C	၃၆°C	၃၇°C	၃၈°C
အပူချိန်	၂၈°C	၂၉°C	၃၀°C	၃၁°C	၃၂°C	၃၃°C	၃၄°C	၃၅°C	၃၆°C	၃၇°C	၃၈°C
အပူချိန်	၂၈°C	၂၉°C	၃၀°C	၃၁°C	၃၂°C	၃၃°C	၃၄°C	၃၅°C	၃၆°C	၃၇°C	၃၈°C
အပူချိန်	၂၈°C	၂၉°C	၃၀°C	၃၁°C	၃၂°C	၃၃°C	၃၄°C	၃၅°C	၃၆°C	၃၇°C	၃၈°C
အပူချိန်	၂၈°C	၂၉°C	၃၀°C	၃၁°C	၃၂°C	၃၃°C	၃၄°C	၃၅°C	၃၆°C	၃၇°C	၃၈°C
အပူချိန်	၂၈°C	၂၉°C	၃၀°C	၃၁°C	၃၂°C	၃၃°C	၃၄°C	၃၅°C	၃၆°C	၃၇°C	၃၈°C
အပူချိန်	၂၈°C	၂၉°C	၃၀°C	၃၁°C	၃၂°C	၃၃°C	၃၄°C	၃၅°C	၃၆°C	၃၇°C	၃၈°C
အပူချိန်	၂၈°C	၂၉°C	၃၀°C	၃၁°C	၃၂°C	၃၃°C	၃၄°C	၃၅°C	၃၆°C	၃၇°C	၃၈°C
အပူချိန်	၂၈°C	၂၉°C	၃၀°C	၃၁°C	၃၂°C	၃၃°C	၃၄°C	၃၅°C	၃၆°C	၃၇°C	၃၈°C

ရာသီခွင်ပြ ပြက္ခဒိန် ဆိုက်ဖက်သတ်ချက်များ

ကျွန်းကျွန်း - သမို

ကျွန်းကျွန်း -

ဝေါကျယ်ထက်

ရာသီခွင်

6.6.19

ယခုရေးဆွဲထားသော ပြက္ခဒိန်တွင် ရာသီဥတု၊ စိုက်  
 ပျိုးရေး ပွဲတော်နှင့် ဓားလှည့်ချိန် စသော အချက်များ ပါဝင်ပါသည်။  
 တပေါင်း နှင့် တန်ခူးလသည် အပူအသွေးလဖြစ်ပြီး ဗြာဟ္မီလ  
 သည် အအေးအသွေးလဖြစ်သည်။ ဝါခေါင်လသည် မိုးအများဆုံး ဖြစ်၍ လမ်း  
 ပန်း ဆက်သွယ်ရေးအရ ဆက်ခံမှုရှိပါသည်။ ကောင်းယာလုပ်ငန်းကို အဓိက  
 လုပ်ကိုင်ကြပြီး တစ်နှစ်ထက်လုံး အလုပ်ရှုပ်နေကြပါသည်။  
 ဝါခေါင်လတွင် လက်ချည်ပွဲ၊ တန်ဆောင်မုန်းလတွင်  
 ကဆိန်ပွဲနှင့် ဗြာဟ္မီလတွင် ကရင်နှစ်သစ်ကူးပွဲတော်များ အသီးသီးရှိ  
 ကြပါသည်။  
 ရွာသူ၊ ရွာသားများသည် မိုးအခါတွင် အလုပ်များဖြင့်  
 နွေအခါတွင် စပါးရိုက်သိမ်းခြင်း၊ ခြွေစေ့ခြင်းများနှင့် အလုပ်ရှုပ်နေ  
 ကြပါသည်။ စပါးခြွေစေ့ပြီးသော ဟပျိုတို့၊ တပေါင်းလများတွင်  
 စိမ်းကိန်းအား အကောင်အထည် ဖော်ဆောင် ရွက်ပါက အဆင်ပြေ  
 မည်ဖြစ်သည်။





၄။ ကျား၊မ ပင့်ကူအိမ်သုံးသပ်ခြင်း (Cob Web)

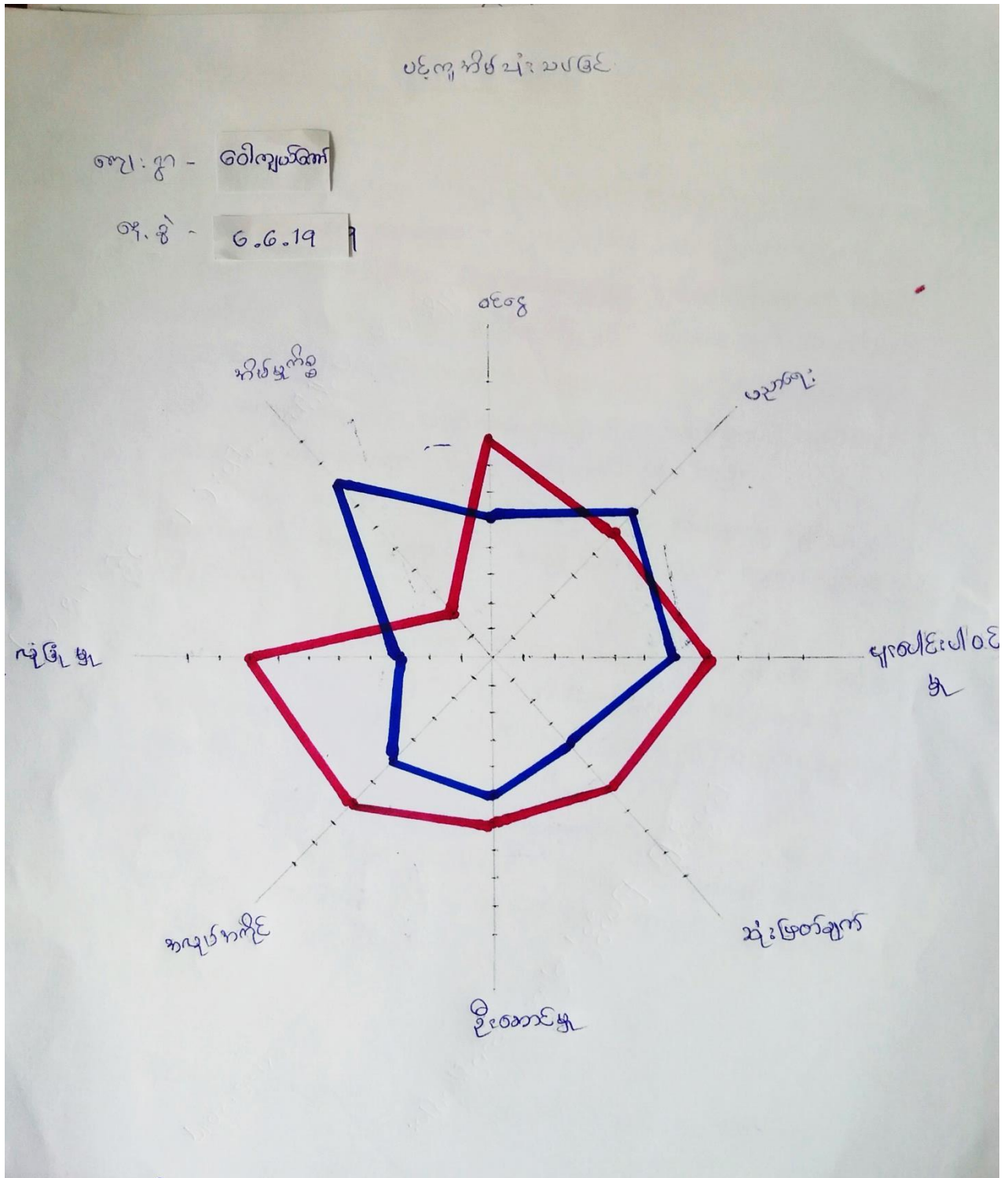

အမျိုးသား၊ အမျိုးသမီးများ၏ အခန်းကဏ္ဍနှင့် ယုံကြည်စိတ်ဖြာမှု၊ သုံးသပ်ခြင်း၊  
 စာနာဝတ်ချက်များ

ကျေးဇူးတင်အောင် - သမိုင်း      ကျေးဇူး - ဝေါကျယ်ထက်      ၅ နာရီခွဲ      ၆.၆.၁၉

အမျိုးသား၊ အမျိုးသမီးများ၏ အခန်းကဏ္ဍနှင့် အခြေအနေအား ယုံကြည်စိတ်ဖြာမှု၊ သုံးသပ်ရာတွင် အမျိုးသားများသည် အလုပ်အကိုင် အခွင့်အလမ်း၊ ဝင်ရောက်မှု၊ ခြီးဆောင်ခွင့်နှင့် လုံခြုံမှုတို့တွင် အမှတ်များပြီး အိမ်မှုကိစ္စနှင့် ပညာရေးတွင် အမှတ်နည်းကြောင်း တွေ့ရပါသည်။ အမျိုးသားများသည် အခြေအလုပ်လုပ်ရာခြင်း၊ ကျောင်းနေရင်း၊ အခွင့်အရေး နည်းပါးခြင်းကြောင့် ပညာရေးနှင့် အိမ်မှုကိစ္စများတွင် အမှတ်နည်းရခြင်း ဖြစ်သည်။

အမျိုးသမီးများသည် ပညာရေးနှင့် အိမ်မှုကိစ္စတွင်သာ အမှတ်များပြီး ကျန်ကိစ္စများတွင် အမျိုးသားများထက် အမှတ်နည်းကြောင်း တွေ့ရသည်။

ထိုသို့ ခွဲထားခြင်းမှာ ရိုးရာ အစဉ်အလာအရ ခွဲခြားသတ်မှတ်ခြင်းကြောင့် အမျိုးသမီးများသည် အိမ်မှုကိစ္စတွင် အချိန်ကုန်ပြီး အခြေအလုပ်လုပ်ရာနည်းခြင်း၊ အမျိုးသားများ ဖွဲ့စည်းမှုခြင်းတို့ကြောင့် ဖြစ်သည်။

ကျား၊ မိန်းကလေးအခွင့်အရေးအရသာ ဖွဲ့စည်းရေး လုပ်ငန်းတွင် အမျိုးသမီးများကို လက်တွေ့ခေါ်ခြင်း၊ အမျိုးသမီးများ၏ အကြံဉာဏ်အား အလေးထားခြင်း၊ ဆုံးဖြတ်ချက်ချရာတွင် ပါဝင်လာစေရန် ဆောင်ရွက် သင့်ပါသည်။

၅။ အရင်းအမြစ်အသုံးချမှုပုံစံပြဇယား (Asset Mapping)

ကျွန်းကျွန်းအသုံးချမှုပုံစံပြဇယား

ကျေးဇူး - ဝေါကျွန်းကျွန်း  
 ၈၄.၈' - ၆.၆.၁၇

၂၀၀၆ခုနှစ်ကျွန်း - ကျွန်း - ၅  
 ၀ - ၇

ကျွန်း	၀	ကျွန်း + ၀
ကျေးဇူး		လယ်
ကျွန်း		ကျွန်းကျွန်း
		ကျွန်း
		ကျွန်း
		ကျွန်း
		ကျွန်း
		ကျွန်း
		ကျွန်း
		ကျွန်း





ကရင်: ကမ္ဘာ့ထိန်းသိမ်းရေးအဖွဲ့အစည်း

ကျေးဇူး - ဝေါကျယ်ကျယ်

၆.၆.၁၉

၂၀၁၉ ခုနှစ် - ကျား - ၅

မ - ၇

ကျား 	မ 	ကျား + မ 
ကျေးဇူး		လယ်
		အုန်းကြီးကျွန်း
		ရောင်း
		လှေဖျက်
		သန့်ရှင်း
		ဖွင့်စက်

ထိန်းချုပ်မှုနှင့် စောင့်ရှောက်မှုပေးခြင်းဖြင့်သာ ကျင့်သုံးနိုင်သည့် စည်းမျဉ်း

အကျဉ်းချုပ်ရေးရာ ဘဏ်အဖွဲ့ဝင်များ

စောင့်ရှောက်မှုပေးခြင်း - ဘဏ်

စောင့်ရှောက်မှု - ဝေါဟာရ

ရက်စွဲ - 6.6.19

အမျိုးသားများသည် ကောယျံ ကွင်းနှင့် တွင်းတော်ကို အသုံးပြုခြင်း၊ အမျိုးသမီးတို့သည် အမျိုးသားများနှင့်အတူ အခြားအခြားမရှိပါ။ ကျင့်သုံးခြင်း၊ အခြားများ ဖြစ်သော လယ်၊ သစ်တော၊ စာပင်ကောင်း၊ ရောင်းနှင့်ရေပိုက်စသည်တို့ကို အမျိုးသားနှင့် အမျိုးသမီး အတူတူ အသုံးပြုပါသည်။

ကောယျံ ကွင်းကို အမျိုးသားများက ထိန်းချုပ်ထားပြီး အမျိုးသမီးတို့သည် ထိန်းချုပ်သော အခြားအခြားမရှိပါ။ ကျင့်သုံးခြင်း၊ အခြားများကို အမျိုးသားနှင့် တူညီစွာ အမျိုးသမီးများ ထိန်းချုပ်ထားပါသည်။

အမျိုးသမီးများသည် အမျိုးသားများကဲ့သို့ ထိန်းချုပ်သည့် ခွင့်အားရရှိသည်။ မိမိတို့ကိုယ်တိုင် ဖွဲ့စည်းထားသည့် အဖွဲ့အစည်းများ ပါဝင်ခြင်း၊ တွင်းတော်နှင့် အားရည်ပေးခြင်း၊ တွင်းတော်၊ ရေပိုက်စသည်များပါသည်။

အမျိုးသားများသည် အမျိုးသမီးများအား ထောက်ပံ့ပေးခြင်း၊ အားပေးခြင်း၊ ဗဟုသုတ ပြုစုခြင်းဖြင့် အမျိုးသား၊ အမျိုးသမီး တူညီစွာ အဖွဲ့အစည်း ချဲ့ထွင်နိုင်ပါသည်။

၆။ အဖွဲ့အစည်းချိတ်ဆက်မှုပြဇယား (Venn Diagram)

ကမ္ဘာ့ အခင်း ချိတ်ဆက်မှုပြပုံ

ကျေးဇူး - ဝေါကျပ်ကော်

ဥက္ကဋ္ဌ - ၆.၆.၂၀၁၅

၂၀၁၅ ခု - ၅

၆ - ၇

ကျေးဇူး အဖွဲ့ဝင် ချိတ်ဆက်မှုများ

ကျေးဇူး အဖွဲ့ဝင် ချိတ်ဆက်မှုများ

၁) ကာကွယ်ရေး ကမ္ဘာ့



၁) ဖွဲ့စည်းရေး ကမ္ဘာ့



၂) နည်းဥပဒေ ကမ္ဘာ့



၃) ADRA Japan



၃) ဥပဒေ



ကျေးဇူးတင်အတွက် / အမြင်ကို အဖွဲ့အစည်းချိတ်ဆက်မှုဖြည့်စုံ

ကျေးဇူးတင် - ဝေါဟာရ

ရက်စွဲ - 6.6.2019

လက်မှတ်ရေးထိုးသူ - ၈၈ - ၅ - ၇

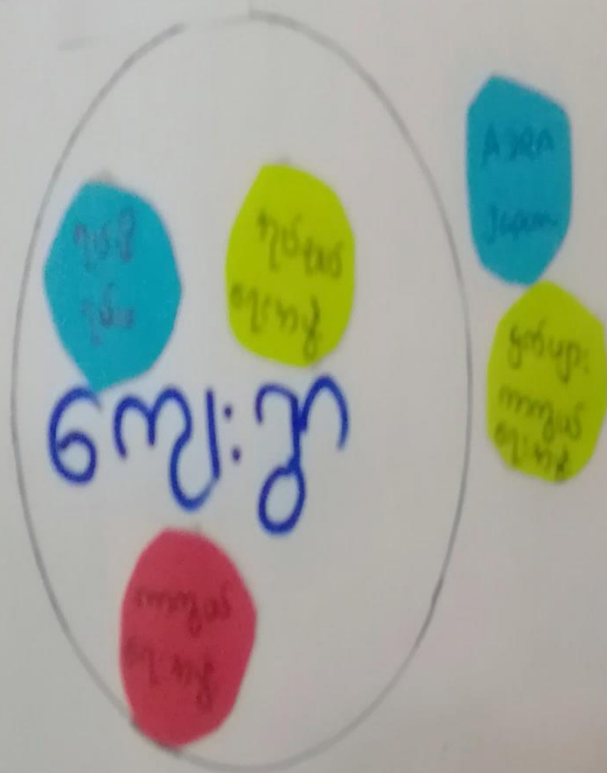

ကျေးဇူး တွင်း/ဖြည့် နဖူးအဆုံးများ ချိတ်ဆက်ဆောင်မှုများ အကြောင်း

ပြည့် ဆန်းစစ်မှုနှင့် သတ်မှတ်မှုများ

အမှတ် - သမိုင်း

ကျေးဇူး

ဝေါဟာရ

ရက်စွဲ

6.6.2019

ကျေးဇူးအတွင်း၌ ဖွဲ့စည်းထားသော အဖွဲ့အစည်း (ဒု) ဖွဲ့ ဖြစ်ပြီး

ကျေးဇူးဖြည့်ပေး အဖွဲ့အစည်း ဖွဲ့ ဖြစ်ပါသည်။

ကျေးဇူးအတွင်း၌ အဖွဲ့အစည်းများမှာ အုပ်ချုပ်ရေးအဖွဲ့ အဖွဲ့နှင့် လုပ်ငန်းလုပ်ငန်း အဖွဲ့တို့ ဖြစ်ပြီး ကျေးဇူးဖြည့်ပေး ကျေးဇူးနှင့် ချိတ်ဆက်နေသော အဖွဲ့များမှာ ADRA Japan နှင့် ငှက်စားကဏ္ဍရေး အဖွဲ့တို့ ဖြစ်ပါသည်။

ကျေးဇူးအတွင်းတွင် ကျောင်းကော်မတီ အဖွဲ့သည် ကျေးဇူးဖွဲ့စည်းရေးအတွက် အဓိက ဦးဆောင် သောကြောင့် ကျေးဇူး လူထုနှင့် ချိတ်ဆက်မှုအား အကောင်းဆုံး ဖြစ်သည်။ လုပ်ငန်းလုပ်ငန်းသည် နယ်စပ်နေရာတွင် ချိတ်ဆက်လျက် ဖြစ်ပါသည်။

ကျေးဇူးဖြည့်ပေး ငှက်စားကဏ္ဍရေး အဖွဲ့သည် ကျန်းမာရေး ကိစ္စများတွင် ချိတ်ဆက်ဆောင်ရွက် လျက်ဖြစ်ပြီး ADRA Japan အဖွဲ့သည် ကျေးဇူး၏ ပညာရေးတိုးတက်မှု ပိုင်းတွင် ချိတ်ဆက် ဆောင်ရွက် လျက် ဖြစ်ပါသည်။

၇။ ကော်မတီဝင်များရွေးချယ်ခြင်းနှင့် ကျေးရွာဖွံ့ဖြိုးရေးအစီအစဉ် ဆောင်ရွက်မှုမှတ်တမ်း



**၈။ ကျေးရွာအချက်အလက်များ(PC 1)**

ပုံစံ - ၈ - ၁ ကျေးရွာအခြေခံအချက်အလက်များ (Form PC 1)

လမ်းညွှန်ချက်၊ ကျေးရွာတစ်ရွာသို့ ပထမဆုံးမိတ်ဆက်ခရီးသွားရောက်သောအခါ လူထုစည်းရုံးရေးမှူးသည် ကျေးရွာခေါင်းဆောင်များအားကျေးရွာအချက်အလက်များကိုမေတ္တာရပ်ခံ၍တောင်းခံရသည်။ ဤအချက်အလက်များကိုစီမံကိန်းမိတ်ဆက်အစည်းဝေးမတိုင်မီတောင်းခံရမည်။ စီမံကိန်းမိတ်ဆက်အစည်းဝေးတွင် လူထုစည်းရုံးရေးမှူးသည် ဤအချက်အလက်များအား စစ်ဆေးပြီး မှန်ကန်အောင်ပြုလုပ်ရမည်။ ပြီးနောက်တွင် လူထုစည်းရုံးရေးမှူးမှ သတင်းအချက်အလက်ထံသို့ Tablets မှ တဆင့် ဖြည့်သွင်းရမည်။		
ကျေးရွာခေါင်းဆောင် အမည် ဦးကျော်	ကျေးရွာခေါင်းဆောင်၏ ဖုန်းနံပါတ် -	လူထုစည်းရုံးရေးမှူး၏အမည် ဦးစောဇွဲ၊ ဇော်ထွန်း
ပြည်နယ်/တိုင်း/ခေဒသကြီး ၈၇၄	မြို့နယ် ဖျဉ်းစွဲ	ကျေးရွာအုပ်စု သာသနာ့ကျေးရွာ

က။ လူဦးရေ

လူမျိုးစု	အိမ်ထောင်စုအရေအတွက်	ကိုးကွယ်သည့်ဘာသာ	အိမ်ထောင်စုအရေအတွက်
လူမျိုးစု (၁) မြန်မာ	၁၆	ဘာသာ(၁) - ဗုဒ္ဓ	၁၆
လူမျိုးစု (၂) -----		ဘာသာ(၂) -----	
လူမျိုးစု (၃) -----		ဘာသာ(၃) -----	
လူမျိုးစုရော -----		ဘာသာရော -----	
အခြား			
အရေအတွက်			
မသန်စွမ်းသူများ	-		
သက်ကြီးရွယ်အိုများ (၆၅ နှစ် နှင့် အထက်)	၃		
စစ်ဘေးရှောင်	-		

	အမျိုးသား(အရေအတွက်)	အမျိုးသမီး(အရေအတွက်)	စုစုပေါင်းအရေအတွက်
လူဦးရေ			
လူမျိုးစု (၁) မြန်မာ	၄၃	၄၂	၈၅
လူမျိုးစု (၂) -----			
လူမျိုးစု (၃) -----			
အခြား			
အိမ်ထောင်ဦးစီး	၁၅		၃

(ခ) အခြေခံအဆောက်အအုံ အသုံးအဆောင်များ

စာသင်ကျောင်း	အမှတ် ခြစ်ပါ	ကျန်းမာရေး	အမှတ် ခပ်ပါ	ဘာသာရေးအဆောက် အအုံများ	အမှတ် ခြစ်ပါ
အထက်တန်းကျောင်း	<input type="checkbox"/>	ဆေးရုံ	<input type="checkbox"/>	ဇေတီ	<input type="checkbox"/>
အလယ်တန်းကျောင်း	<input type="checkbox"/>	ကျန်းမာရေးဌာန	<input type="checkbox"/>	ဘုန်းကြီးကျောင်း	<input type="checkbox"/>
မူလတန်းကျောင်း	<input type="checkbox"/>	ကျန်းမာရေးဌာနခွဲ	<input type="checkbox"/>	ဟိန္ဒူဘုရားကျောင်း	<input type="checkbox"/>
မူကြိုကျောင်း	<input type="checkbox"/>	ဆေးပေးခန်း	<input type="checkbox"/>	ခရစ်ယာန်ကျောင်း	<input type="checkbox"/>
အခြား	<input type="checkbox"/>	အခြား	<input type="checkbox"/>	ဗလီ	<input type="checkbox"/>
				အခြား	<input type="checkbox"/>
မှတ်ချက်		မှတ်ချက်		မှတ်ချက်	





(စ) ခရီးသင်္ဘောအဖွဲ့

(၁) ဤကျေးရွာ၏ဝဟိုမှ၎င်းကျေးရွာအုပ်စု၏ဝဟိုအထိခရီးမိုင်မည်မျှကွာဝေးသနည်း? မိုင်-14- /မသိပါ

(၂) ဤကျေးရွာမှ ၎င်းကျေးရွာအုပ်စုဝဟိုအထိသွားလာရာတွင်ကြာမြင့်သည့်အချိန်။

ခြောက်သွေ့ရာသီတွင်ကြာချိန် ၀၀:၃၀ ဝယ်လာရီး/မော်တော်ဆိုင်ကယ်/မြေလျှင်/လာ/မော်တော်ဘုတ်/  
အခြား \_\_\_\_\_

မိုးရာသီတွင်ကြာချိန် ၀၇:၀၀ ဝယ်လာရီး/မော်တော်ဆိုင်ကယ်/မြေလျှင်/လာ/မော်တော်ဘုတ်/  
အခြား \_\_\_\_\_

(ဆ) ပတ်ဝန်းကျင်ဆိုင်ရာသဘာဝဘေးအန္တရာယ်

ဤကျေးရွာတွင်ရေကြီးခြင်းကိုသို့ သဘာဝဘေးအန္တရာယ်ကျရောက်ဖူးခြင်း ရှိပါသလား။

မရှိပါ  ရှိပါသည် ရှိလျှင်ဖော်ပြပါ \_\_\_\_\_

(ဇ) ကျေးရွာတွင် ဖွဲ့စည်းထားသော အဖွဲ့အစည်းများ

လူထုထုတ်ပြန်စီမံကိန်းမတိုင်မီ ဤကျေးရွာတွင် ကျေးရွာဖွံ့ဖြိုးရေးအတွက် အစိုးရ(သို့)ရွာသားများကိုယ်တိုင်(သို့) စီမံကိန်းတစ်ခုခုမှ ဖွဲ့စည်းထားသည့် အဖွဲ့အစည်းများရှိပါသလား။

(၁) \_\_\_\_\_

(၂) \_\_\_\_\_

(ဈ) အထွေထွေအုပ်ချုပ်ရေး ဦးစီးဌာန (GAD) မှ မှတ်တမ်းတင်ထားခြင်း

ဤကျေးရွာသည် အထွေထွေအုပ်ချုပ်ရေး ဦးစီးဌာန (GAD) မှ မှတ်တမ်းတင်ထားမှု ရှိပါသလား။

မရှိပါ  ရှိပါသည်

ကျေးရွာခေါင်းဆောင်

အမည် ဦးစောနီ

လက်မှတ်  ၀၄.၉ ၂၉.၅.၁၇

လူထုစည်းဖုံးရေးမှူး

အမည် ဦးစောဝင်းဝင်း

လက်မှတ်  ၀၄.၉ ၂၉.၅.၁၇

၉။ စီမံကိန်းစက်ဝန်းအချိန်ဇယား(PC 2)

ပုံစံ - ၈-၂ - စီမံကိန်းစက်ဝန်းအချိန်ဇယား (PC 2)

လမ်းညွှန်ချက်။ သက်ဆိုင်ရာလူထုစည်းရုံးရေးမှူး/လက်ထောက်နည်းပညာမှူးများမှ စီမံကိန်းစက်ဝန်းအဆင့်တစ်ခုစီပြီးစီးတိုင်းကျေးရွာနှင့် ကျေးရွာအုပ်စုအတွက် ဤပုံစံကိုဖြည့်သွင်းရမည်။

စည်းရုံးရေးမှူး/လက်ထောက်နည်းပညာရေးမှူးဝန်ထမ်း အမည် - ဦးစောဝင်းစောထွန်း

နေ့စွဲ ၆.၆.၁၇ စက်ဝန်းအားအမှတ်ခြိပ်ပါ  စက်ဝန်း(၁)  စက်ဝန်း(၂)  စက်ဝန်း(၃)  
 စက်ဝန်း(၄)

ပြည်နယ်/တိုင်း ကျွန်း မြို့နယ် လှိုင်စွဲ ကျေးရွာအုပ်စု သဇုံ ကျေးရွာ ဝေါလွယ်ကော်

စီမံကိန်းဆောင်ရွက်မှုအဆင့်များ	နေ့စွဲ		အစည်းအဝေးတွင်တက်ရောက်သူအရေအတွက်						
	စတင်သည့် နေ့	ပြီးဆုံးသည့် နေ့	အမျိုးသား အရေ အတွက်	အမျိုးသမီး အရေ အတွက်	အိမ်ထောင်စု အရေ အတွက်	လူမျိုးစုတက်ရောက်သူ အရေအတွက် နှင့် လူမျိုးစုအမည်	အိမ်ထောင်စု အရေအတွက်	အိမ်ထောင်စု အရေအတွက်	
၁။ ကျေးရွာစီမံကိန်း မိတ်ဆက်အစည်းအဝေး	၆.၆.၁၇	၆.၆.၁၇	5	7	12	12   ၁၈၈၈ ကျွန်း	18	၆၆.၆၆	
၂။ ကျေးရွာဖွံ့ဖြိုးရေး စီမံချက်ရေးဆွဲခြင်း အစည်းအဝေး	၆.၆.၁၇	၆.၆.၁၇	5	7	12	12   ၁၈၈၈ ကျွန်း	18	၆၆.၆၆	
၃။ ကျေးရွာအုပ်စု လုပ်ငန်းဆုံးဖြတ်ချက်ချသည့်အစည်းအဝေး						1			
၄။ မြို့နယ်အဆင့်စီမံကိန်းရေးဆွဲရေးနှင့်အကောင်အထောင်ဖော်ရေးကော်မတီ၏			မလို	မလို	မလို	မလို			



၈။ လူထုစီမံကိန်း၏ လာမည့် (၄)နှစ်အတွက် အကျုံးဝင်သော ဦးစားပေး ဖွံ့ဖြိုးတိုးတက်မှု လုပ်ငန်း အစီအစဉ်များအားဖော်ပြပါ။

ဦးစားပေး အဆင့် သတ်မှတ်ချက်	ကျေးရွာအတွက် ဦးစားပေး ဖွံ့ဖြိုးတိုးတက်မှု လုပ်ငန်းစဉ်များ	အဆိုပြုသူ (အမျိုးသားများ/ အမျိုးသမီးများ/အမျိုးသား+ အမျိုးသမီး)	အခန်းကဏ္ဍ	ခန့်မှန်း ကုန်ကျစရိတ်	အကျိုးခံစားခွင့်ရှိသူခန်းမှန်းခြေအရေအတွက်		
					ကျား	မ	ပေါင်း
၁	ကွန်ကရစ်တံတား	ကျား + မ		3000000	၄၃	၄၂	၈၅
၂	ကျေးရွာအတွက် ရေပေးစနစ်	ကျား + မ		၅,၀၀၀,၀၀၀	၄၃	၄၂	၈၅
၃	ကျေးရွာအတွက် လမ်းဖောက်ခင်း	ကျား + မ		၃,၀၀၀,၀၀၀	၄၃	၄၂	၈၅
၄							
၅							

၉။ လူထုစီမံကိန်း၏ လာမည့် (၄) နှစ်အတွက် အကျုံးဝင်သော ဦးစားပေး ဖွံ့ဖြိုးတိုးတက်မှု လုပ်ငန်း အစီအစဉ်များအားဖော်ပြပါ။

အဆင့်	ကျေးရွာအတွက် ဦးစားပေး ဖွံ့ဖြိုးတိုးတက်မှု လုပ်ငန်းစဉ်များ	အဆိုပြုသူ (အမျိုးသားများ/ အမျိုးသမီးများ/အမျိုးသား+ အမျိုးသမီး)	အခန်းကဏ္ဍ
၁	ကျေးရွာအတွက် ရေပေးစနစ်	ကျား + မ	ရေပေးစနစ်
၂	ကျေးရွာအတွက် လမ်းဖောက်ခင်း	ကျား + မ	လမ်းဖောက်ခင်း
၃	ကျေးရွာအတွက် ရေပေးစနစ်	ကျား + မ	ရေပေးစနစ်
၄			
၅			

ခေါင်းဆောင်၊ ကျေးရွာစီမံကိန်းအထောက်အကူပြုကော်မီတီမှအတည်ပြုသည်။



အမည် ဦးကျော်စွာ လက်မှတ် [လက်မှတ်] နေ့စွဲ ၆.၆.၂၀



စာကလေးကြီး ကျားသီးသား မသီးသား ၂၅ နေ့ခွဲပြီး အခက်အခဲ၊  
 ဖျားဖျားချက် ( စိတ်ချက်များကို ဆွေးနွေးခဲ့သည်။ စာကလေးကြီး ဦးစားပေး  
 အဆင့် သတ်မှတ်ချက် ပျိုးပွားခြင်းကို ငြိမ်ဝပ်ခဲ့သည်။ ပျိုးပွားသောအခါ မြေ(၁၀)  
 သိပ်လေး၊ ဦးစားပေး အဆင့်ချက် မြေ ၄ (၃ / ၂ / ၁) ဖြင့် ပျိုးပွားပေးခဲ့သည်။  
 ထိုကြောင့် အကျိုးဝင်၊ အကျိုးမဝင် ပျားငါးနွဲ့များကို စာကလေးကြီး ဖြစ်ခဲ့သည်။  
 ကော်မတီများ ဖြစ်လာခဲ့သည်။ နေ့စဉ်များ၏ စာကလေးများ၏ စာတိုများ  
 ကို ဖြစ်လာခဲ့သည်။ ဖြစ်ခဲ့သည်။ ကော်မတီဝင်များ၏ အမည်များမှာ အောက်ပါအတိုင်း  
 ဖြစ်သည်။

- |  |                             |
|--|-----------------------------|
| ကျေးရွာစီ/စာတိုပုံစံ ၂၂၂ ဦး            | ဝယ်ယူရေးဆောင်ကော်မတီ ၂၂၂ ဦး |
| ဝဦးစိုးဝင်း ၁၀ ဒေါ်မိုးစု              | ဝဦးစိုးဝင်း ၁၀ ဒေါ်မိုးစု   |
| ဆာဝဲကြည်ကြည်ကြည်ရေးဆောင်ကော်မတီ ၂၂၂ ဦး | မည်ပေးကော်မတီ ၂၂၂ ဦး        |
| ဝဦးကျော်မယ် ၁၀ ဒေါ်မိုးစု              | ဝဦးစိုးဝင်း ၁၀ ဒေါ်မိုးစု   |
| ပေးအကြံပြု ကိုယ်စားလှယ် ၂၂၂ ဦး         | ကျေးရွာစာတိုကြီး ၂၂၂ ဦး     |
| ဝဦးစိုးဝင်း ၁၀ ဒေါ်မိုးစု              | ဝဦးစိုးဝင်း ၁၀ ဒေါ်မိုးစု   |

ကျေးရွာစိမ်းစိုနဲ့ နေရာအားလုံးကို ပုံစံတူ-၂ တွင် ဖြစ်သည်။ ဖြစ်  
 စောင့်ရှောက်၊ ရှောင်ရှား လျှော့စားများ လျှော့စားကြောင့်၊ နေရာအားလုံး၊ ကျေးရွာ  
 လက်ဖွဲ့စည်းရေးကြီး အမည်အားကို နေရာ  
 အချိန်တွင် ပြန်လည်ပေးခဲ့ပါသည်။

မှတ်တမ်းပြုစုသူ - အမည် - ဆာဝဲကြည်ကြည်ကြည် လက်မှတ်-  နေ့ရက်- ၆.၆.၂၀၁၄  
 အတည်ပြုသူ - အမည် - ဦးစိုးဝင်း လက်မှတ်-  နေ့ရက်- ၆.၆.၂၀၁၄

၁၂။ ကဏ္ဍအလိုက်ဦးစားပေးဖွံ့ဖြိုးရေးလုပ်ငန်းစဉ်များ

ကဏ္ဍအလိုက်ဦးစားပေးလုပ်ငန်းချုပ်ပေးထား

သို့ရာတွင် - စီမံကိန်းရေးဆွဲရေး

ကျေးဇူးတင်အားဖြင့် - ဘဏ်

ပုံစံ	ဦးစားပေးသည့်	လုပ်ငန်းအမျိုးအစား	အဆိုပြုသူ			ခုနှစ်	တာဝန်ပုံစံမည်ကဲ့သို့ အခင်း(သို့) ဌာန	မှတ်ချက်
			ကျား	မ	အားမ			
အခြေခံအဆောက်အအုံ၊ ကဏ္ဍ (လမ်း၊ တံတား၊ ရေပြိုကျိုး၊ မြေလှုပ်ကျိုး)	၁။	ကွန်ကရစ်တံတား တည်ဆောက်ရေးလုပ်ငန်း			✓	၂၀၁၇	၂၀၁၇	
	၂။	ရေဖျော်စက်၊ ရေဖျော်စက်လုပ်ငန်း			✓	၂၀၁၈	၂၀၁၈, ၂၀၁၉	
	၃။	ရေဖျော်စက်၊ ရေဖျော်စက်			✓	၂၀၁၇	၂၀၁၇, ၂၀၁၈	
လျှော့စား၊ မြေဖွားရေး၊ ကဏ္ဍ (ယာဉ်၊ လျှော့စား၊ မြေဖွားရေး၊ မြေဖွားရေး)	၅။	ရေဖျော်စက်လုပ်ငန်းလုပ်ငန်း			✓	၂၀၁၉	၂၀၁၉	
	၆။	ရေဖျော်စက်၊ ရေဖျော်စက်၊ မြေဖွားရေး			✓	၂၀၁၈	ရေဖျော်စက်၊ ရေဖျော်စက်	
အထောက်အကူပေးရေး	ရေဖျော်စက်							
အခြေခံအဆောက်အအုံ								
အခြေခံအဆောက်အအုံ								







