



ပြည်ထောင်စုမြန်မာနိုင်ငံတော်အစိုးရ  
 ဦးစီးဌာန၊ မြေးမြူရေးနှင့် ဆည်မြောင်းဝန်ကြီးဌာန  
 ကျေးလက်ဒေသဖွံ့ဖြိုးတိုးတက်ရေးဦးစီးဌာန

**National Community Driven Development Project**  
 လူထုဗဟိုပြုစီမံကိန်း၊ လှိုင်းဘွဲ့မြို့နယ်

**ကျေးရွာဖွံ့ဖြိုးရေးအစီအစဉ်**



**သမိုအုပ်စု**  
**တဝီးခိုကျေးရွာ**  
**ကရင်ပြည်နယ် လှိုင်းဘွဲ့မြို့နယ် ၂၀၁၉**

## မာတိကာ

<u>စဉ်</u>	<u>အကြောင်းအရာ</u>	<u>စာမျက်နှာ</u>
၁။	လှိုင်းဘွဲ့မြို့နယ်အခြေပြမြေပုံ .....	၂
၂။	ကျေးရွာမြေပုံ (တည်နေရာ) .....	၃
၃။	အုပ်စုတွင်ပါဝင်သော ကျေးရွာများစာရင်း .....	၄
၄။	ကျေးရွာအခြေခံအချက်အလက်များ (ကျေးရွာသမိုင်းကြောင်း) .....	၅
၅။	လူထုပူးပေါင်းပါဝင်သော လူမှုဆန်းစစ်ခြင်းနှင့် အကဲဖြတ်ခြင်း လုပ်ငန်းစဉ် (PSA/PRA) အကျဉ်းချုပ်ဇယား .....	၆
၆။	ကျေးရွာဖွံ့ဖြိုးရေးအစီအစဉ်အတွက်အသုံးပြုခဲ့သော PRA tools တစ်ခုချင်းစီအတွက် သုံးသတ်ချက်များ	
	၁။ ကျေးရွာလူမှုရေးနှင့်အရင်းအမြစ်ပြမြေပုံ(Social Map) .....	၇
	၂။ ရာသီခွင်ပြပြကွဲဒီဇိုင်း(Seasonal Cleander) .....	၉
	၃။ ဥစ္စာနေကြွယ်ဝမှုပြဇယား (Wealth Ranking) .....	၁၁
	၄။ ကျား၊မ ပင့်ကူအိမ်သုံးသပ်ခြင်း(Cob Web) .....	၁၃
	၅။ အရင်းအမြစ်အသုံးချမှုပုံစံပြဇယား(Asset Mapping) .....	၁၅
	၆။ အဖွဲ့အစည်းချိတ်ဆက်မှုပြဇယား (Veen Diagram).....	၁၈
၇။	ကော်မတီဝင်များရွေးချယ်ခြင်းနှင့် ကျေးရွာဖွံ့ဖြိုးရေးအစီအစဉ် ဆောင်ရွက်မှုမှတ်တမ်း ....	၂၁
၈။	ကျေးရွာအချက်အလက်များ(PC 1) .....	၂၂
၉။	စီမံကိန်းစက်ဝန်းအချိန်ဇယား(PC 2) .....	၂၆
၁၀။	ကျေးရွာဖွံ့ဖြိုးရေးဦးစားပေးအစီအစဉ် (PC 3) .....	၂၇
၁၁။	အစည်းဝေးမှတ်တမ်းများ .....	၂၉
၁၂။	ကဏ္ဍအလိုက်ဦးစားပေးဖွံ့ဖြိုးရေးလုပ်ငန်းစဉ်များ .....	၃၁

၁။ လိုင်းဘွဲ့မြို့နယ်အခြေပြမြေပုံ

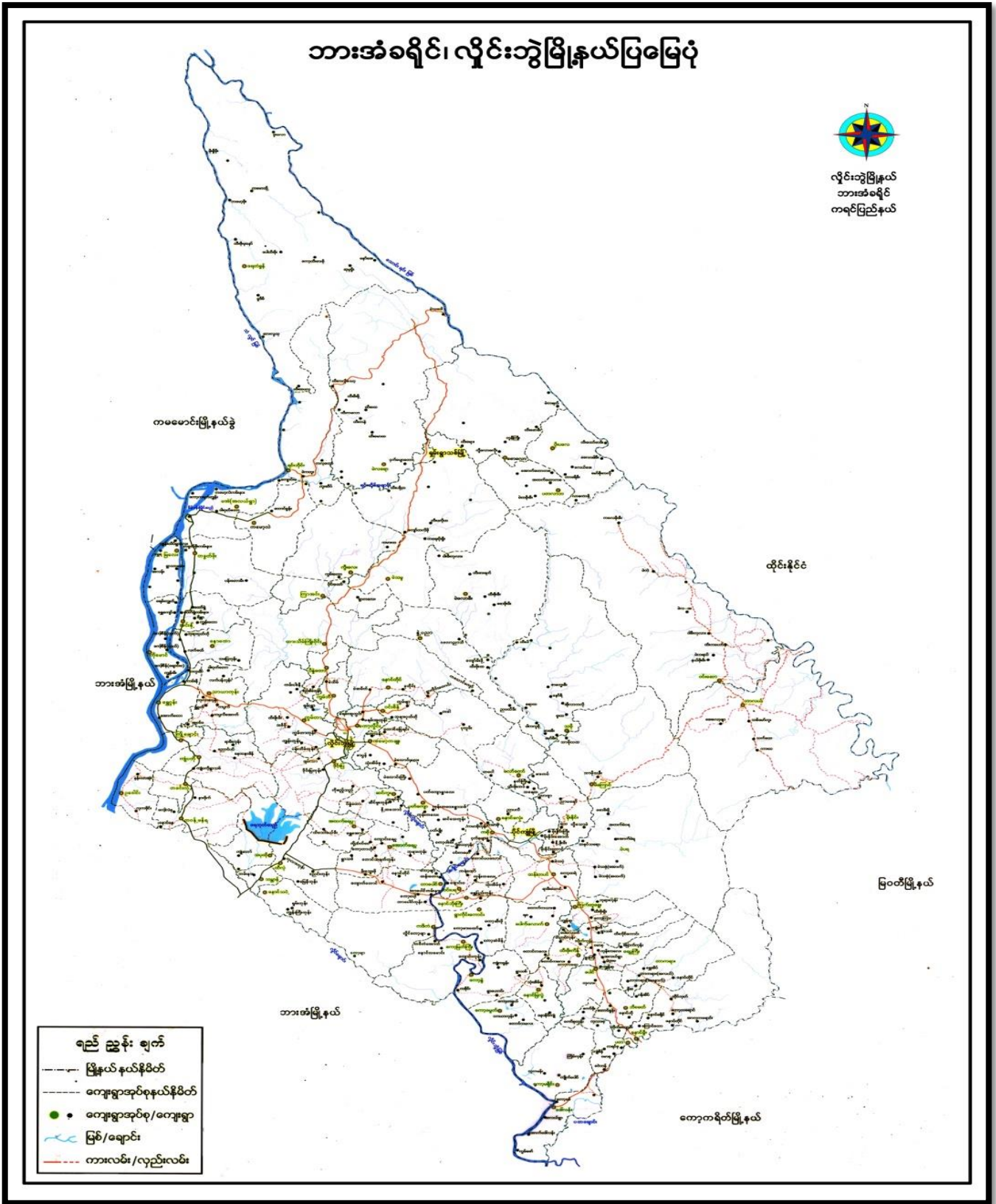



## ၃။ အုပ်စုတွင်ပါဝင်သော ကျေးရွာများစာရင်း

- ၁။ သမို
- ၂။ ဘူးဘွယ်
- ၃။ ကလားအုကော်
- ၄။ ဖားအီး
- ၅။ ဝါးကလူးခို
- ၆။ ဝေါကျယ်
- ၇။ ရောထ
- ၈။ ကွီးသစ်ဖူး
- ၉။ တပီးခို
- ၁၀။ ဖားယေကွီး
- ၁၁။ မာညွန်း
- ၁၂။ တာကရယ်နီ
- ၁၃။ ထီးပါ
- ၁၄။ တိုကျယ်ကွီး
- ၁၅။ ထီးဖိုးခွက်
- ၁၆။ အိုလားကလိုး
- ၁၇။ စူးထ
- ၁၈။ ဝေါကျယ်ကော်

၄။ ကျေးရွာအခြေခံအချက်အလက်များ (ကျေးရွာသမိုင်းကြောင်း)

တဝိသို့ကျေးရွာ သမိုင်းကြောင်း

ပထမဦးစွာ ရွာကျေးရွာရဲ့ ပတ်သက် တဲ့ သမိုင်း ကကြောင်းကို စာပေအဖွဲ့ရဲ့အထောက်အကူ ပေးတတ်ပြီး ဆရာ၊ ဆရာမ များကို အထူးကျေးဇူးတင်ရှိပါသည်။

ဤကျေးရွာ တဝိသို့ ကျေးရွာ ဖွဲ့စည်းပုံအားဖြင့် ရွာသားများသည် လယ်ထဲ၊ လယ်ထဲ၊ တောင်ယာထဲမှာ ကျေလျင်ကျေလျင် ဖြစ်သည်။ စကားပြော ပေါ်လာသောအခါ နယ်မြေ များပြားစေရန်အတွက် တစ်ကမ်း၊ တစ်ကမ်း ချော့လာကြပြီး အိမ်ခြံများလာသောအခါ တဝိသို့ ကျေးရွာ ဖွဲ့စည်းသည်။

ရွာသားများ သည် ကျေးရွာကို စစ်တေးတိုက်ပွဲများကြောင့် ရွာတွင် ကျန်ရှိနေပြီး တိုင်းစစ်ပါး သို့ ကျောက်တုံး၊ ကျောက်စွန်းကြောင့် စားဝတ်ဖြတ်ရုံပဲ ပတ်သက်ပြီးလည်း ပိတ်ပင်ဆီးရဲခွာ ရွာတွင် စားသောက်ခဲ့ရသည်။

တောင်ယာလုပ်ငန်းကို အဓိက လုပ်ကိုင် စားသောက်ကျေလျင် ခါးတိုင်း၊ သူက ခါးမတိုင်း၊ သူကို ပစ္စည်းဖြစ်ဖြစ်၊ တိုက်ခိုက်ဖြစ်ဖြစ် ပျက်စီးခဲ့ပါသည်။ မိုးရာသီတွင် များလာသောအခါ သက်တောပါသည်။ ကျေးရွာဝယ်ရှိရင် ယခုလမ်းပိုင်း သက်မွယ်ကျေးရွာလောပါသည်။ ကျေးရွာသမိုင်းကြောင်းကိုလော့ ဆိုလေရာ မဆိုရသဖြင့် မိမိ သတောက်ရဲ့ တင်ပြပါရအောင် ကျေးဇူးတင်ပါသည်။

၅။ လူထုပူးပေါင်းပါဝင်သော လူမှုဆန်းစစ်ခြင်းနှင့် အကဲဖြတ်ခြင်းလုပ်ငန်းစဉ် အကျဉ်းချုပ်ဇယား

လူမှု ဆန်းစစ်ချက် (PRA) ၏ ခိုင်ခံ့သော အသုံးပြုမှု အလတ်ပိုင်း

ကျေးရွာ - ၀၈၆၃၊  
ကျေးရွာအုပ်စု - ၁၂

ကျ.ရက် ၁၁/၁၃.၆.၂၀၁၉

စဉ်	ကျေးရွာအုပ်စု	အကြောင်းအရာ	ကျေးရွာအုပ်စု		ပါဝင်သူ ပျမ်းမျှ အရေအတွက်
			ကျား	မ	
၁	၁၃.၆.၂၀၁၉	လူမှုကျေးဇူးတင်ရေးအဖွဲ့အစည်းဖွဲ့စည်းခြင်း၊ စာတမ်း စစ်ဆေးခြင်း	၅	၆	၁၁
၂	၁၃.၆.၂၀၁၉	ဒုက္ခရောက်ရှိနေသူများ၏ အခြေအနေအထား၊ စာတမ်းစစ်ဆေးခြင်း၊ စာတမ်း စစ်ဆေးခြင်း	၅	၆	၁၁
၃	၁၃.၆.၂၀၁၉	ကျေးရွာရှိ အခြေအနေအထား၊ ပိုမိုဆန်းစစ်ရေးအဖွဲ့ ဖွဲ့စည်းခြင်း၊ စာတမ်းစစ်ဆေးခြင်း၊ စာတမ်း စစ်ဆေးခြင်း	၅	၆	၁၁
၄	၁၃.၆.၂၀၁၉	ကျေးရွာရှိ ပြည်ထောင်စုအဖွဲ့အစည်းဖွဲ့စည်းခြင်း၊ စာတမ်း စစ်ဆေးခြင်း	၆	၇	၁၃
၅	၁၃.၆.၂၀၁၉	ကျေးရွာရှိ ပြည်ထောင်စုအဖွဲ့အစည်းဖွဲ့စည်းခြင်း၊ စာတမ်း စစ်ဆေးခြင်း	၅	၆	၁၁
၆	၁၃.၆.၂၀၁၉	ကျေးရွာရှိ ပြည်ထောင်စုအဖွဲ့အစည်းဖွဲ့စည်းခြင်း၊ စာတမ်း စစ်ဆေးခြင်း	၆	၇	၁၃

၆။ ကျေးရွာဖွံ့ဖြိုးရေးအစီအစဉ်အတွက်အသုံးပြုခဲ့သော PRA tools တစ်ခုချင်းစီအတွက် သုံးသတ်ချက်များ

၁။ ကျေးရွာလူမှုရေးနှင့်အရင်းအမြစ်ပြမြေပုံ(Social Map)

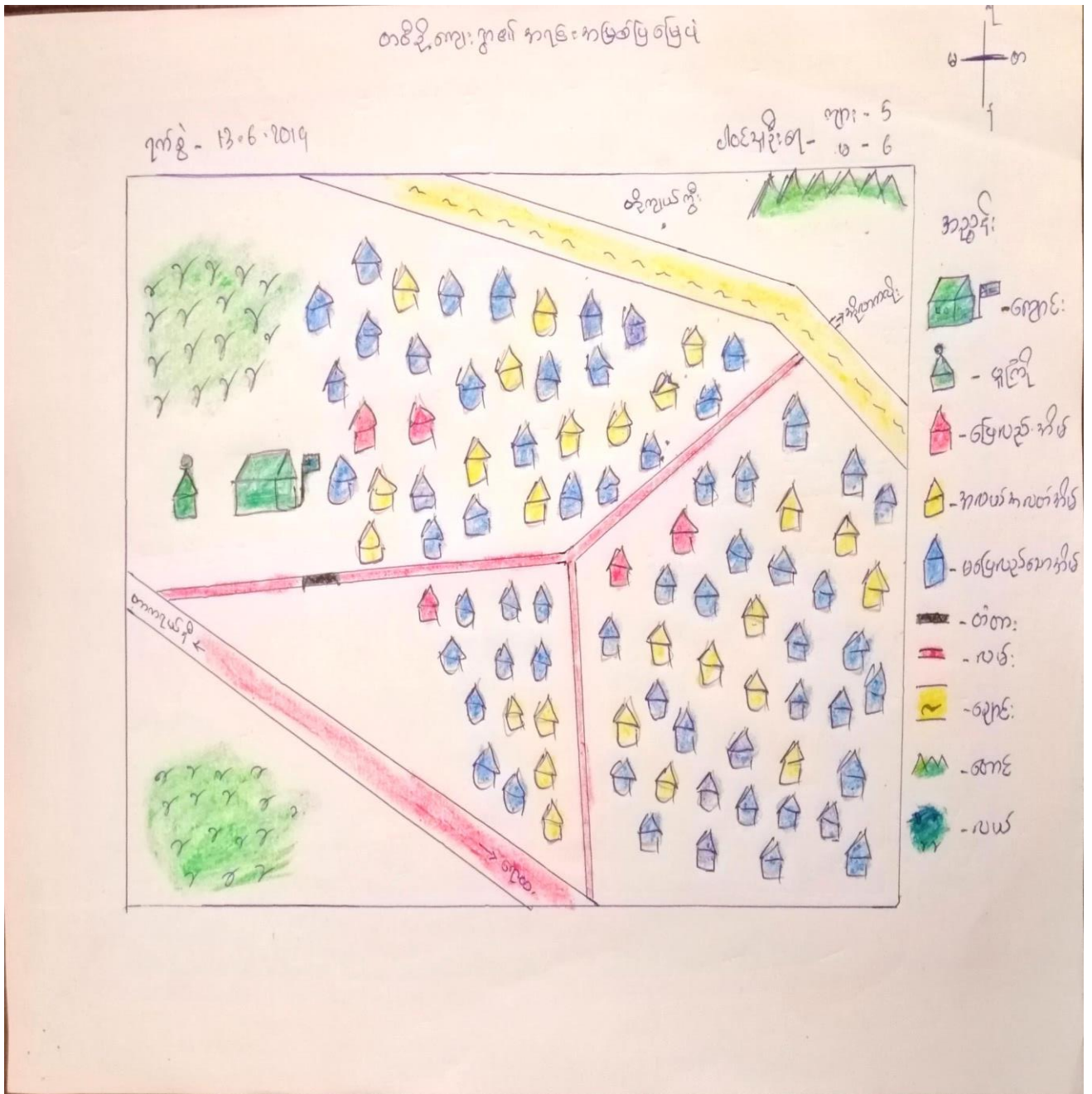



ကျေးရွာ၏ လူမှုရေးနှင့် အခြေအခြေခံဖွဲ့စည်းမှု

အိတ်စီယံ သက်တမ်းများ

ကျေးရွာအုပ်စု - သမိုင်း

ကျေးရွာ - ၀၁၆၂

ဖက်စီ။ 13-6-2019

- သူ၏ ဆွဲထားသော လူမှုရေးနှင့် အခြေအခြေခံ ဖွဲ့စည်းမှုတွင် ကျေးရွာရှိ အခြေခံ အဆောက်အအုံ အားလုံး ပါရှိပါသည်။
- ကျေးရွာတွင် အဓိက အသက်မွေး ဝမ်းကြောင်း လုပ်ငန်းအနေဖြင့် ဝယ်ယူလုပ်ငန်းကို အဓိက လုပ်ကိုင် ကြပါသည်။
- ရွာတွင် သီးခြားနေထိုင်သော အုပ်စုများ မရှိပါ။ ကျေးရွာသူ သားအားလုံး မုဒ္ဒဘာသာကို ကိုးကွယ်ကြပြီး အားလုံး စကောကရင် လူမျိုးများ ဖြစ်သည်။
- ကျေးရွာတွင် ထပ်မံ ဖြစ်ပေါ်ရန် လိုအပ်သော အခြေခံ အဆောက်အအုံ များမှာ ဝမ်း၊ တံတားတို့ ဖြစ်ပြီး အဆောက်အအုံလုပ်ရန် လိုအပ်သော အဆောက်အအုံ များမှာ ကျောင်း၊ ဘေးခန်း၊ နှင့် မူကြို ကျောင်းတို့ ဖြစ်ပါသည်။ ဆိုလာ ဖီးရို ရန် လည်း လိုအပ်ပါသည်။

လမ်းအစွဲအစွဲများ - ကား ( 5 ) ဦး + ဗ ( 6 ) ဦး

၂။ ရာသီခွင်ပြုပြင်မှု (Seasonal Cleander)

ရာသီခွင်ပြုပြင်မှု

ကျွန်း - ၆  
ရက် - ၆

ကျွန်း - ၆  
ရက် - ၇

ရက်စွဲ - ၁၃.၆.၂၀၁၉	ကျွန်း	ကျွန်း	ကျွန်း	ကျွန်း	ကျွန်း	ကျွန်း	ကျွန်း	ကျွန်း	ကျွန်း	ကျွန်း	ကျွန်း
အခြေအနေ	ကျွန်း	ကျွန်း	ကျွန်း	ကျွန်း	ကျွန်း	ကျွန်း	ကျွန်း	ကျွန်း	ကျွန်း	ကျွန်း	ကျွန်း
အခြေအနေ	ကျွန်း	ကျွန်း	ကျွန်း	ကျွန်း	ကျွန်း	ကျွန်း	ကျွန်း	ကျွန်း	ကျွန်း	ကျွန်း	ကျွန်း
အခြေအနေ	ကျွန်း	ကျွန်း	ကျွန်း	ကျွန်း	ကျွန်း	ကျွန်း	ကျွန်း	ကျွန်း	ကျွန်း	ကျွန်း	ကျွန်း
အခြေအနေ	ကျွန်း	ကျွန်း	ကျွန်း	ကျွန်း	ကျွန်း	ကျွန်း	ကျွန်း	ကျွန်း	ကျွန်း	ကျွန်း	ကျွန်း
အခြေအနေ	ကျွန်း	ကျွန်း	ကျွန်း	ကျွန်း	ကျွန်း	ကျွန်း	ကျွန်း	ကျွန်း	ကျွန်း	ကျွန်း	ကျွန်း
အခြေအနေ	ကျွန်း	ကျွန်း	ကျွန်း	ကျွန်း	ကျွန်း	ကျွန်း	ကျွန်း	ကျွန်း	ကျွန်း	ကျွန်း	ကျွန်း
အခြေအနေ	ကျွန်း	ကျွန်း	ကျွန်း	ကျွန်း	ကျွန်း	ကျွန်း	ကျွန်း	ကျွန်း	ကျွန်း	ကျွန်း	ကျွန်း

ဥပစာပြု ပြက္ခဒိန် ဆုံးစစ်ပုံစံချက်များ

ကျွန်းကျွန်း - ပပိုင်      ကျွန်းကျွန်း - တပိုင်      ဇွန် ၁၃. ၆. ၂၀၁၉

ယခုရေးဆွဲထားသော ပြက္ခဒိန်တွင် ရာသီဥတု၊ နိုက်ပျိုးရေး

ပွဲလမ်းသား၊ ဝင်ငွေ၊ ကွက်ငွေ နှင့် အားလပ်ချိန် အသေးအချက်များ ဝါင်ပါသည်။

တပေါင်း နှင့် တန်ခူးလတို့သည် အပူဆုံးလဖြစ်ပြီး ၊ ပြာသို့ လသည် အအေးဆုံးလဖြစ်သည်။ ဝါင်လသည် မိုးအများဆုံးဖြစ်၍ လယ်ပန်း ဆက်သွယ်ရေးအင်္ဂါ အင်္ဂါမျှရှိပါသည်။ ကောင်းသောလုပ်ငန်းကို အစီကလုပ်ကိုင်ကြပြီး တစ်နှစ်လုံးလုံး အလုပ်ရှုပ်နေကြပါသည်။

ဝါင်လတွင် လက်ချည်ပွဲ ၊ တန်ဆောင်မုန်းလတွင် ကယိုပွဲ၊ ပြာသို့လတွင် ကရင်နှစ်သစ်ကူးပွဲကော် ၊ တပို့တွဲလတွင် တဖန်ပွဲ ၊ တပေါင်းလတွင် ရှင်ဇွယ်ပွဲများ အသီးသီး ရှိကြပါသည်။

အလုပ်အကိုင် အခွင့်အလမ်း နည်းပါးသောကြောင့် ဝင်ငွေထွက်ငွေ အနည်း ယာသာရှိပြီး မျှတမှုရှိပါသည်။

ကျန်းမာရေး အရေးဖြင့် မိုးရာသီ ကူးပြောင်းကာလများတွင် ဖျားနာမှုရှိပြီး ရွာသူ၊ သားများလည်း မိုးအခါတွင် အလုပ်များခြင်း၊ ကွေအခါတွင် စပါးရိတ် သိမ်းခြင်း ၊ ရွှေ့ရွာခြင်းများ နှင့် အလုပ်ရှုပ်နေကြပါသည်။ စပါးရွှေ့ရွာပြီးသော တပို့တွဲ ၊ တပေါင်းလများတွင် စီမံကိန်းအား အကောင်အထည် ဖော်ဆောင်ရွက်ပါက အဆင်ပြေမည် ဖြစ်ပါသည်။

အိမ်ဆွေးနွေးသူများ - ကျား ( ၆ ) ဦး + မ ( ၇ ) ဦး

၃။ ဥစ္စာရေးကြွယ်ဝမှုပြဿနာ (Wealth Ranking)

ဥစ္စာရေးကြွယ်ဝမှုပြဿနာ

ကျေးရွာ - စာပိဋ်

ရက်စွဲ - 13.6.2019

လိပ်စာအမှတ် - ၅  
၆ - ၆

အဆင့်	သတ်မှတ်ချက်	အိမ်ထောင်စု အရေအတွက်	ရာခိုင်နှုန်း
ပြေလည်စောကုန်စု	လယ်၊ ထွက်ကုန်၊ ဆိုင်ကယ်၊ ဆိုလာ၊ နွဲ့၊ ဖွား၊ အိတ်၊ အိတ်၊ TV၊	၆	၄%
အလယ် အလတ် ပြေလည်စောကုန်စု	သစ် အိတ်၊ နွဲ့၊ ဖွား၊ တောင်ယာ၊ လယ် အိတ်၊ ဝက်၊ ဖြတ်	၂၅	၂၈%
မပြေလည်စောကုန်စု	ဝါး အိတ်၊ ဖြတ်၊ ဝက်၊ အိတ်၊ တောင်ယာ၊ ကျက်	၅၉	၆၈%
စုစုပေါင်း		၉၀	၁၀၀%

ကျေးဇူးပြု၍ ခပ်ထောင်စုများစား ဥစ္စာခန့် ပိုင်ဆိုင်မှု အဆင့်မြှင့်တင်ရေး သတ်မှတ်ခြင်း  
 ဘဏ်ဆိုင်ခွင့် သတ်မှတ် မှတ်တမ်း

ကျေးဇူးပြုချက် - ၁ မှီ

ကျေးဇူး - တစ်ဦး

ရက်စွဲ - 13.6.2019

တစ်ဦး ကျေးဇူးတွင် ခပ်ထောင် (၉၀) ခပ်ရှိပြီး ခပ်ထောင်စု  
 လည်း (၉၀) ဘာ ဖြစ်ပါသည်။

• ဥစ္စာခန့် ပိုင်ဆိုင် မှု အဆင့် (၃) ဆင့် ရှိပါသည်။ အဆင့် (၁)  
 အဆင့် (၂) / အဆင့် (၂) အလယ်အလတ် / အဆင့် (၃) မဖြေလျှော့  
 ချုပ်စုများ ဟူ၍ ဖြစ်ပါသည်။

ကျေးဇူးတွင် အလယ်အလတ် ဖြေလျှော့ စောချုပ်စု မှာ အလယ်လတ်  
 ဖြစ်ပြီး ခပ်ထောင်စုမှာ (၂၅) ရှိပါသည်။ အဆင့် (၂) စောချုပ်စု မှာ  
 ခပ်ထောင်စု (၆) ရှိပြီး / မဖြေလျှော့ စောချုပ်စု မှာ ခပ်ထောင်စု  
 (၅၉) ရှိပါသည်။ အဆင့် (၃) မဖြေလျှော့စုမှာ အသိပညာ နည်းပါးခြင်း၊  
 ကိုယ်ပိုင် လယ်ယာ မရှိ၍ နေ့စား လုပ်ငန်းခြင်း၊ အရင်းနှီးမြှုပ်နှံခြင်းတို့  
 ဖြောင့် ဖြစ်ပါသည်။

စိမ်းကိန်းတွင် အလယ်အလတ် ဖြေလျှော့ စောချုပ်စု နှင့် မဖြေလျှော့  
 စောချုပ်စုတို့ အစည်းအဝေးခန့် မှုးပေါင်း ပါဝင် ဆွေးနွေးစေခြင်း၊  
 လုပ်ငန်း တည်ဆောက်ရာတွင် ပါဝင် လုပ်ကိုင် စေခြင်း ဖြင့် အလုပ်အကိုင်  
 အဖွဲ့အစည်း ရယူပြီး ဝင်ငွေတိုးတက်လာနိုင်ပါသည်။

ပါဝင်ဆွေးနွေးချက်များ - ကျား (၄) ဦး + မ(၆) ဦး

၄။ ကျား၊မ ပင့်ကူအိမ်သုံးသပ်ခြင်း (Cob Web)

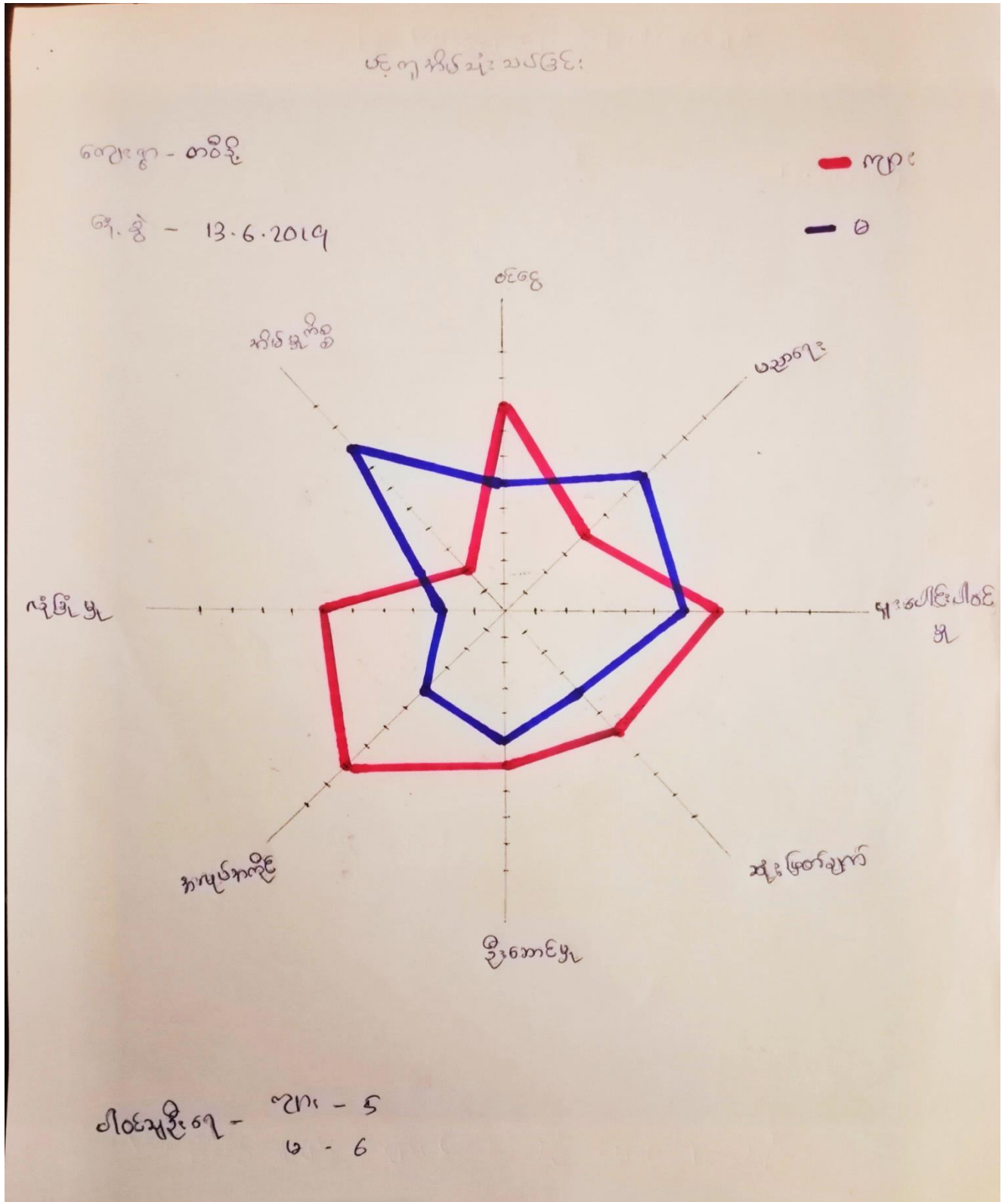

အမျိုးသား၊ အမျိုးသမီးများ၏ အခန်းကဏ္ဍနှင့် ဖွဲ့စည်းပုံအရ သုံးသပ်ခြင်း  
 အစိုးရအဖွဲ့များ

ကျေးဇူးတင်စာ - သို့  
 ကျေးဇူး - ၀၁၀၃  
 ရက်စွဲ။ ၂၃.၆.၂၀၁၇

အမျိုးသား၊ အမျိုးသမီးများ၏ အခန်းကဏ္ဍ နှင့် အခြေအနေအား ပင့်ကူခိမ်ဖြင့် သုံးသပ်ရာတွင် အမျိုးသားများသည် ဝင်ငွေရရှိမှု၊ လုံခြုံမှု၊ ဆုံးဖြတ်ချက်ချမှု နှင့် ဦးဆောင်နိုင်မှု ကိုလည်း အဓိကထားပြီး ပညာရေး နှင့် ခန့်မှန်းမှုကိုလည်း အဓိကထားပြီး ကြောင်း ဆွေးနွေးသည်။ အမျိုးသားများသည် အပြင်အလုပ်လုပ်ရခြင်း၊ ကျောင်းဆရာတို့၊ အခွင့်အရေး နည်းပါးခြင်းကြောင့် ဖြစ်ပေါ်လာသည် ပညာရေး နှင့် ခန့်မှန်းမှုကိုလည်း အဓိကထားပြီး ရှိခြင်း ဖြစ်သည်။

အမျိုးသမီးများသည် ပညာရေး နှင့် ခန့်မှန်းမှုကိုလည်း အဓိကထားပြီး ကျန်းမာရေးနှင့် အမျိုးသားများထက် အဓိကထားပြီး ကြောင်း ဆွေးနွေးသည်။

ထို့သို့ ခွဲခြားခြင်းမှာ ရှိရာ အဆင့်အလာအရ ခွဲခြားသော မှတ်ခြင်းကြောင့် အမျိုးသမီးများသည် ခန့်မှန်းမှုကိုလည်း အချိန်ကုန် ဖြီး အပြင် ဗဟုသုတ နည်းခြင်း၊ အမျိုးသားများ လွှမ်းမိုးမှုခံရခြင်း ထို့ကြောင့် ဖြစ်သည်။

ကျား၊ မတန်းတူ အခွင့်အရေး ရှာဖွေမှု ဖွံ့ဖြိုးရေးလုပ်ငန်းတွင် အမျိုးသမီးများကို လက်တွေ့ခေါ်ခြင်း၊ အမျိုးသမီးများ၏ အခြေအနေအား အလေးထားခြင်း၊ ဆုံးဖြတ်ချက်ချရာတွင် ပါဝင်လာစေရန် ဆောင်ရွက်သင့်ပါသည်။

ပါဝင်ဆွေးနွေးသူများ - ကျား ( ၅ ) ဦး + မ ( ၆ ) ဦး

၅။ အရင်းအမြစ်အသုံးချမှုပုံစံပြဇယား (Asset Mapping)

ကျွန်း အမြစ် အိမ်နဲ့ မြေဧရိယာ

ကျေးရွာ - ၀၈၆၅

ရက်စွဲ - 13.6.2019

လိင်အမျိုးအစား - ကျား - ၆  
မ - ၆

ကျား ♂	မ ♀	ကျား + မ ♂ + ♀
ဖွန်တက်	ကပ်ချပ်တက်	၅၂ တွင်း
		ချောင်း
		လမ်း
		တံတား
		ကန်
		ကျွန်းကြီးတောင်



ကျွန်း ကြွယ် ဝမ်းချုပ်ပျံ့ပြုလေ့:

ကျေးဇူး - တာဝါ

ရက်စွဲ - 13.6.2019

ကျွန်း - 5  
 ၈ - 6

ကျွန်း	ဝ	ကျွန်း + ၈
	ကပ်ချုပ်အက်	ကျွန်း
		ကျွန်း
		လမ်း
		တံတား
		လမ်း
		ကျွန်းအက်



အဖွဲ့အစည်းချိတ်ဆက်မှုပြဇယား

ကျေးဇူး - ၈၉၅

အ.စွဲ - 13.6.2019

၂၀၁၉ ခုနှစ် - ၆  
၈ - ၇

ကျေးဇူးအဖွဲ့ရှိ အဖွဲ့အစည်းများ

- ၁) ကျောင်းတော်အဖွဲ့
- ၂) နေပြည်တော်အဖွဲ့
- ၃) ၂၀၁၉ ခုနှစ်

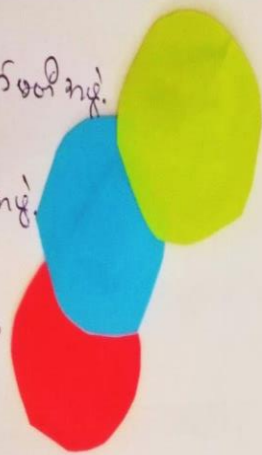

ကျေးဇူးပြင်ပရှိ အဖွဲ့အစည်းများ

- ၁) Japan platform
- ၂) ဗဟိုဌာနအဖွဲ့အစည်း
- ၃) KNU

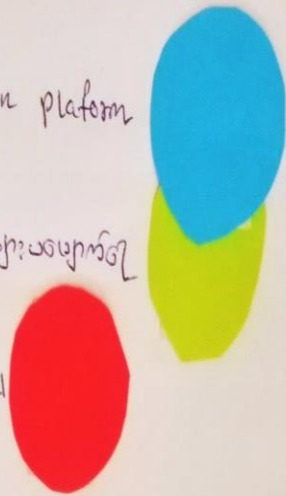

ကျေးဇူးတင် / ကပြငွေ ကမ္ဘာ့ဆုတံဆိပ်များပြပွဲ

ကျေးဇူးတင်

၂၀၁၅ - ၂၀၁၆

Japan  
Platform

ကျေးဇူးတင် - ၆

၆ - ၇

KNU

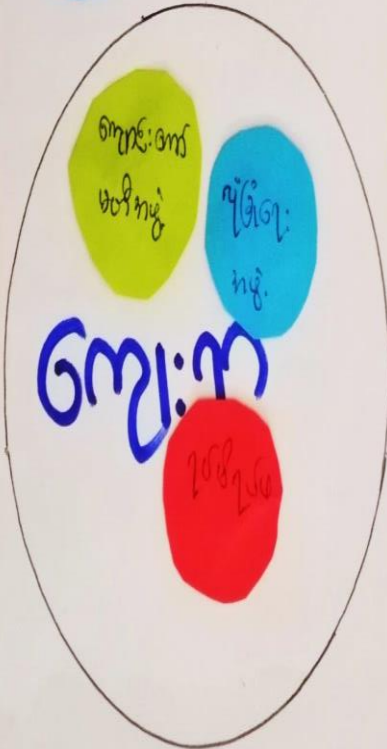

ကျေးဇူးတင်  
ကျေးဇူးတင်

ကျေးဇူးတင်  
ကျေးဇူးတင်

ကျေးဇူးတင်

ကျေးဇူးတင်  
ကျေးဇူးတင်

ကျေးဇူး တွင်း/ဖြင့်ပျို အဖွဲ့အစည်းများချိတ်ဆက်ဆောင်ပွဲများ အကြောင်း  
ဖြည့်ဆည်းဆောင်ရွက်ခြင်း

ကျေးဇူးအဖွဲ့- ဝယ်

ကျေးဇူး- တစ်ဦး

ရက်စွဲ 13-6-2019

ကျေးဇူး အတွင်း၌ ဖွဲ့စည်းထားသော အဖွဲ့အစည်း (၃) ဖွဲ့ရှိပြီး ကျေးဇူး ဖြည့် နှင့် အဖွဲ့အစည်း (၂) ဖွဲ့ရှိပါသည်။

ကျေးဇူး အတွင်းရှိ အဖွဲ့အစည်းများမှာ ကျောင်းဆင်းခါ အဖွဲ့၊ နယ်မြေ ဖွဲ့စည်းမှုနှင့် ဖြည့်ဆည်းမှုအဖွဲ့တို့ ဖြစ်ပြီး ကျေးဇူး ဖြည့်ပမ္မ ကျေးဇူးနှင့် ချိတ်ဆက်နေသော အဖွဲ့အစည်းများမှာ ငှက်ဖျားပပျောက်ရေး အဖွဲ့နှင့် Japan Platform iRNA အဖွဲ့တို့ ဖြစ်ပါသည်။

ကျေးဇူး အတွင်းတွင် အုပ်ချုပ်ရေး အဖွဲ့သည် ဤတွင်း အဖွဲ့အစည်းများနှင့် အတူတကွ ဖွဲ့စည်းရေးလုပ်ငန်းတွင် အဓိက ဦးဆောင်သောကြောင့် ကျေးဇူးပုဂ္ဂိုလ်နှင့် ချိတ် ဆက်မှုအား အကောင်းဆုံး ဖြစ်သည်။ ဖြည့်ဆည်းမှုအဖွဲ့၏ လုပ်ငန်းအတွက် ဦးဆောင်ပြီး ဥပမာ ချိတ်ဆက်မှုအားကောင်းပြီး ကျောင်းဆင်းခါ အဖွဲ့သည် တပ်မတော် နေရာတွင် ချိတ် ဆက်ပျက် ရှိပါသည်။

ကျေးဇူး ဖြည့်ပမ္မ Japan Platform iRNA အဖွဲ့သည် ကလေးငယ်များ ဖြည့်ဆည်းရွှေ့ကပ်ရာတွင် ချိတ်ဆက်ပျက်ရှိပြီး ငှက်ဖျားပပျောက်ရေး အဖွဲ့မှာ ကျန်းမာ ရေး ကိစ္စများတွင် ချိတ်ဆက် ဆောင်ရွက်ပျက် ရှိပါသည်။

ပါမောက္ခရေးရာများ - ၂၀၁၆ ( ၆ ) ဦး + ၂၀၁၇ ( ၇ ) ဦး

၇။ ကော်မတီဝင်များရွေးချယ်ခြင်းနှင့် ကျေးရွာဖွံ့ဖြိုးရေးအစီအစဉ် ဆောင်ရွက်မှုမှတ်တမ်း



၈။ ကျေးရွာအချက်အလက်များ(PC 1)

ပုံစံ - ၈ - ၁ ကျေးရွာအခြေခံအချက်အလက်များ (Form PC 1)

လမ်းညွှန်ချက်၊ ကျေးရွာတစ်ရွာသို့ ပထမဆုံးမိတ်ဆက်ခရီးသွားရောက်သောအခါ လူထုစည်းရုံးရေးမှူးသည် ကျေးရွာခေါင်းဆောင်များအားကျေးရွာအချက်အလက်များကိုမေတ္တာရပ်ခံ၍တောင်းခံရသည်။ ဤအချက်အလက်များကိုစီမံကိန်းမိတ်ဆက်အစည်းဝေးမတိုင်မီတောင်းခံရမည်။ စီမံကိန်းမိတ်ဆက်အစည်းဝေးတွင် လူထုစည်းရုံးရေးမှူးသည် ဤအချက်အလက်များအားစစ်ဆေးပြီး မှန်ကန်အောင်ပြုလုပ်ရမည်။ ပြီးနောက်တွင် လူထုစည်းရုံးရေးမှူးမှ သတင်းအချက်အလက်ထဲသို့ Tablets မှ တစ်ဆင့်ဖြည့်သွင်းရမည်။

ကျေးရွာခေါင်းဆောင် အမည် ဦး ခိုင်ကျေး	ကျေးရွာခေါင်းဆောင်၏ ဖုန်းနံပါတ် -	လူထုစည်းရုံးရေးမှူး၏အမည် စောခင်မောင်မြင့်
ပြည်နယ်၊တိုင်းဒေသကြီး ကရင်	မြို့နယ် လှိုင်ကူး	ကျေးရွာအုပ်စု သမို
		ကျေးရွာ တပိဒို

က။ လူဦးရေ

လူမျိုးစု	အိမ်ထောင်စုအရေအတွက်	ကိုးကွယ်သည့်ဘာသာ	အိမ်ထောင်စုအရေအတွက်
လူမျိုးစု (၁) စကော့ကရင်	၉၀	ဘာသာ(၁) ဗုဒ္ဓ	၉၀
လူမျိုးစု (၂)-----		ဘာသာ(၂)-----	
လူမျိုးစု (၃)-----		ဘာသာ(၃)-----	
လူမျိုးစုရော-----		ဘာသာရော-----	
အခြား			
	အရေအတွက်		
မသန်စွမ်းသူများ	14		
သက်ကြီးရွယ်အိုများ (၆၅ နှစ် နှင့် အထက်)	34		
စစ်ဘေးရှောင်			

	အမျိုးသား(အရေအတွက်)	အမျိုးသမီး(အရေအတွက်)	စုစုပေါင်းအရေအတွက်
လူဦးရေ			
လူမျိုးစု (၁)-အိန္ဒိယ(မူလ)	၃၁၀	၃၆၀	၆၇၀
လူမျိုးစု (၂)-----			
လူမျိုးစု (၃)-----			
အခြား			
အိမ်ထောင်ဦးစီး	၆၇	၂၈	၉၀

(ခ)အခြေခံအဆောက်အအုံ အသုံးအဆောင်များ

စာသင်ကျောင်း	အမှတ် ခြံပိ	ကျန်းမာရေး	အမှတ် စပ်ပါ	ဘာသာရေးအဆောက် အအုံများ	အမှတ် ခြံပိ
အထက်တန်းကျောင်း	<input type="checkbox"/>	ဆေးရုံ	<input type="checkbox"/>	စေတီ	<input checked="" type="checkbox"/>
အလယ်တန်းကျောင်း	<input type="checkbox"/>	ကျန်းမာရေးဌာန	<input type="checkbox"/>	ဘုန်းကြီးကျောင်း	<input type="checkbox"/>
မူလတန်းကျောင်း	<input checked="" type="checkbox"/>	ကျန်းမာရေးဌာနခွဲ	<input type="checkbox"/>	ဟိန္ဒူဘုရားကျောင်း	<input type="checkbox"/>
မူကြိုကျောင်း	<input type="checkbox"/>	ဆေးပေးခန်း	<input type="checkbox"/>	ခရစ်ယာန်ကျောင်း	<input type="checkbox"/>
အခြား	<input type="checkbox"/>	အခြား	<input type="checkbox"/>	ဇလီ	<input type="checkbox"/>
				အခြား	<input type="checkbox"/>
မှတ်ချက် Knu ၅၆ ကျောင်း		မှတ်ချက်		မှတ်ချက်	



(ဂ) ကျွမ်းကျင်သူများမှတ်တမ်း (ကျေးရွာတွင်နေထိုင်သော သို့မဟုတ် တခြားရွာမှလာရောက်သော ကျွမ်းကျင်သူများ)

(၁) စာသင်ကျောင်း			(၂) ကျန်းမာရေး			(၃) လက်မှုပညာရှင်		
	ရွာတွင်နေထိုင်သူ	အခြားရွာမှလာသူ		ရွာတွင်နေထိုင်သူ	အခြားရွာမှလာသူ		ရွာတွင်နေထိုင်သူ	အခြားမှလာသူ
မူလတန်းပြဆရာ/မ	<input checked="" type="checkbox"/>	<input type="checkbox"/>	ဆရာဝန်	<input type="checkbox"/>	<input type="checkbox"/>	လက်သမား	<input checked="" type="checkbox"/>	<input type="checkbox"/>
အထက်တန်းပြဆရာ/မ	<input type="checkbox"/>	<input type="checkbox"/>	လက်ထောက်ကျန်းမာရေးမှူး	<input type="checkbox"/>	<input type="checkbox"/>	ပန်းရံ	<input type="checkbox"/>	<input type="checkbox"/>
အလယ်တန်းပြဆရာ/မ	<input type="checkbox"/>	<input type="checkbox"/>	အပျိုးသမီးကျန်းမာရေးဆရာမ	<input type="checkbox"/>	<input type="checkbox"/>	လျှပ်စစ်ကျွမ်းကျင်ပီးသမား	<input type="checkbox"/>	<input type="checkbox"/>
မူကြိုဆရာ/မ	<input type="checkbox"/>	<input type="checkbox"/>	သားဖွားဆရာမ	<input type="checkbox"/>	<input type="checkbox"/>	ရေပိုက်သွယ်သူ	<input type="checkbox"/>	<input type="checkbox"/>
အခြား	<input type="checkbox"/>	<input type="checkbox"/>	ပြည်သူ့ကျန်းမာရေးလုပ်သား	<input type="checkbox"/>	<input type="checkbox"/>	စက်ပြင်ဆရာ	<input type="checkbox"/>	<input type="checkbox"/>
မှတ်ချက်			မှတ်ချက်			မှတ်ချက်		

(ဃ) ကျေးရွာသို့ ရောက်ရှိနိုင်သည့် လမ်းအခြေအနေ / ကျေးရွာတစ်ရွာသည် ၎င်း၏ကျေးရွာအုပ်စုနှင့် ဆက်သွယ်ထားသော လမ်းအခြေအနေ (အောက်ပါတို့ကို ဝိုင်းပါ)

- ကျောက်ကြမ်းလမ်း
- ကတ္တရာလမ်း
- ကွန်ကရစ်လမ်း
- မော်တော်ဆိုင်ကယ်လမ်း
- ကျောက်ခင်းလမ်း
- မြေသားလမ်း
- လူသွားလမ်း
- အခြား \_\_\_\_\_

(င) ကျေးရွာဖွံ့ဖြိုးမှုစီမံချက်

ဝိုင်းပါ

(၁) လူထုဗဟိုပြုစီမံကိန်းမစတင်မီ ဤကျေးရွာတွင် ကျေးရွာဖွံ့ဖြိုးမှု  ရှိပါသည် / မရှိပါ / မသိပါ

စီမံချက်ရှိခဲ့ပါသလား?

(၂) ရှိခဲ့ပါလျှင် ဤစီမံချက်ကို မည်သည့် ခုနှစ်တွင် ပြင်ဆင်ခဲ့ပါသနည်း? နှစ် 2014 / မသိပါ

(၃) ဤစီမံချက်ကို ဖြည့်ဆည်းမှုအတည်ပြုခဲ့ပါသလား?  ပြုခဲ့ပါသည် / မပြုခဲ့ပါ / မသိပါ

(စ) ခရီးအကွာအဝေး

(၁) ဤကျေးရွာ၏ပဟိုမှ၎င်းကျေးရွာအုပ်စု၏ပဟိုအထိခရီးပိုင်မည်မျှကွာဝေးသနည်း? ပိုင် 4.847 မိုင် / မသိပါ

(၂) ဤကျေးရွာမှ ၎င်းကျေးရွာအုပ်စုပဟိုအထိသွားလာရာတွင်ကြာမြင့်သည့်အချိန်။

ခြောက်သွေ့ရာသီတွင်ကြာချိန် 30 မိနစ် ----- ထော်လာဂျီ/မော်တော်ဆိုင်ကယ်/ခြေလျင်/လား/မော်တော်ဘုတ်/  
အခြား -----

မိုးရာသီတွင်ကြာချိန် 1:00 နာရီ ----- ထော်လာဂျီ/မော်တော်ဆိုင်ကယ်/ခြေလျင်/လား/မော်တော်ဘုတ်/  
အခြား -----

(ဆ) ပတ်ဝန်းကျင်ဆိုင်ရာသဘာဝဘေးအန္တရာယ်

ဤကျေးရွာတွင်ကြေးခြင်းကဲ့သို့ သဘာဝဘေးအန္တရာယ်ကျရောက်ဖူးခြင်း ရှိပါသလား။

မရှိပါ      ရှိပါသည်     ရှိလျှင်ဖော်ပြပါ ----- ၇၂၈

(ဇ) ကျေးရွာတွင် ဖွဲ့စည်းထားသော အဖွဲ့အစည်းများ

လူထုပဟိုပြုစီမံကိန်းမတိုင်မီ ဤကျေးရွာတွင် ကျေးရွာဖွံ့ဖြိုးရေးအတွက် အစိုးရ(သို့)ရွာသားများကိုယ်တိုင်(သို့) စီမံကိန်းတစ်ခုခုမှ ဖွဲ့စည်းထားသည့် အဖွဲ့အစည်းများရှိပါသလား။

(၁) -----

(၂) -----

(ဈ) အထွေထွေအုပ်ချုပ်ရေး ဦးစီးဌာန (GAD) မှ မှတ်တမ်းတင်ထားခြင်း

ဤကျေးရွာသည် အထွေထွေအုပ်ချုပ်ရေး ဦးစီးဌာန (GAD) မှ မှတ်တမ်းတင်ထားမှု ရှိပါသလား။

မရှိပါ      ရှိပါသည်

ကျေးရွာခေါင်းဆောင်

အမည် ဦးခိုင်ကျော်

လက်မှတ် ကျေး     နေ့စွဲ 22-5-2019

လူထုစည်းရုံးရေးမှူး

အမည် စောခင်စောမြင့်

လက်မှတ် Meung     နေ့စွဲ 22-5-2019

**၉။ စီမံကိန်းစက်ဝန်းအချိန်ဇယား(PC 2)**

ပုံစံ - ၈-၂ - စီမံကိန်းစက်ဝန်းအချိန်ဇယား (PC 2)

လမ်းညွှန်ချက်၊ သက်ဆိုင်ရာလူထုစည်းရုံးရေးမှူး/လက်ထောက်နည်းပညာမှူးများမှ ကျေးရွာအုပ်စုအတွက် ဤပုံစံကိုဖြည့်သွင်းရမည်။		စီမံကိန်းစက်ဝန်းအဆင့်တစ်ခုစီပြီးစီးတိုင်းကျေးရွာနှင့် ကျေးရွာအုပ်စု	
စည်းရုံးရေးမှူး/လက်ထောက်နည်းပညာရေးမှူးဝန်ထမ်း အမည် - <u>အောင်မောင်မြင့်</u>			
နေ့စွဲ	<u>13.6.2019</u>	စက်ဝန်းအားအမှတ်ခြိပ်ပါ <input type="checkbox"/> စက်ဝန်း(၁) <input checked="" type="checkbox"/> စက်ဝန်း(၂) <input type="checkbox"/> စက်ဝန်း(၃) <input type="checkbox"/> စက်ဝန်း (၄)	
ပြည်နယ်/တိုင်း	<u>မူလ</u>	မြို့နယ်	<u>ပျဉ်းဦး</u>
ကျေးရွာအုပ်စု	<u>ပေဇုံ</u>	ကျေးရွာ	<u>မေဇုံ</u>

စီမံကိန်းအောင်မြင်မှုအဆင့်များ	နေ့စွဲ		အစည်းအဝေးတွင်တက်ရောက်သူအရေအတွက်						
	စတင်သည့်နေ့	ပြီးဆုံးသည့်နေ့	အမျိုးသားအရေအတွက်	အမျိုးသမီးအရေအတွက်	အိမ်ထောင်စုအရေအတွက်	လူမျိုးစုတက်ရောက်သူအရေအတွက်နှင့် လူမျိုးစုအမည်	အိမ်ထောင်စုပေါင်း	အိမ်ထောင်စု %	
၁။ ကျေးရွာစီမံကိန်း မိတ်ဆက်အစည်းအဝေး	13.6.2019	13.6.2019	21	25	46	46   ၁၈၈၈ မူလ	90	51.11 %	
၂။ ကျေးရွာဖွံ့ဖြိုးရေး စီမံချက်ရေးဆွဲခြင်းအစည်းအဝေး	13.6.2019	13.6.2019	21	25	46	46   ၁၈၈၈ မူလ	90	51.11 %	
၃။ ကျေးရွာအုပ်စုလုပ်ငန်းဆုံးဖြတ်ချက်ချသည့်အစည်းအဝေး	27.6.2019	27.6.2019	23	16	39	39   ၁၈၈၈ မူလ			
၄။ မြို့နယ်အဆင့်စီမံကိန်းရေးဆွဲရေးနှင့်အကောင်အထောင်ဖော်ရေးကော်မတီ၏			မလို	မလို	မလို	မလို			

၁၀။ ကျေးရွာဖွံ့ဖြိုးရေးဦးစားပေးအစီအစဉ် (PC 3)

ပုံစံ - ၈-၃ ကျေးရွာဖွံ့ဖြိုးရေး ဦးစားပေးအစီအစဉ် (Form PC 3)

လမ်းညွှန်ရွာကွက်၊ အဆင့်(၃)ကျေးရွာဖွံ့ဖြိုးရေးမှန်းချက်အစည်းအဝေးပြီးဆုံးသောအခါ ကျေးရွာစီမံကိန်း အထောက်အကူပြု ကော်မတီသည် လူထုစည်းရုံးရေးမှူးအကူအညီဖြင့် ဤပုံစံကိုပြည့်စုံအောင် ဖြည့်သွင်းရမည်။	
လူထုစည်းရုံးရေးမှူး/ဝန်ထမ်း အမည် - <u>ခေမာင်စာမောင်မြင့်</u>	
နေ့စွဲ - <u>13. 6. 2019</u>	စက်ဝန်းအား အမှတ်ခြစ်ပါ (V) <input type="checkbox"/> စက်ဝန်း(၁) ✓ စက်ဝန်း(၂) <input checked="" type="checkbox"/> စက်ဝန်း(၃) <input type="checkbox"/> စက်ဝန်း(၄)
ပြည်နယ်/တိုင်း၊ <u>ကျွန်း</u>	မြို့နယ်၊ <u>ကျွန်း</u>
ကျေးရွာအုပ်စု၊ <u>သမို</u>	ကျေးရွာ၊ <u>တပိူ</u>

က။ အခက်အခဲအတားအဆီးများအားဆွေးနွေးခြင်း - ယခုလက်ရှိအခြေအနေတွင်ဤကျေးရွာဖွံ့ဖြိုးတိုးတက်ရေးအတွက် အဓိကအခက်အခဲအတားအဆီးများသည် မည်သည့်များဖြစ်ပါသနည်း။ (အမျိုးသား/သမီး အနည်းဆုံးအခက်အခဲ ၅ ခုစီဖော်ပြပါ)

အုပ်စုဖွဲ့ဆွေးနွေးမှုများမှ တင်ပြသောအခက်အခဲအတားအဆီးများ	
ရွာတွင်း လမ်း၊ မကောင်း၊ သေ့တောင်၊ မွား၊ လာ၊ ရန် ခက်ခဲခြင်း။	<input type="checkbox"/> ကျား <input type="checkbox"/> မ၊ <input type="checkbox"/> ကျား + မ
ရွာထဲတွင် ရေမရှိ၊ သေ့တောင်၊ မွား၊ လာ၊ ရန် ခက်ခဲခြင်း။	<input type="checkbox"/> ကျား <input type="checkbox"/> မ၊ <input type="checkbox"/> ကျား + မ
မူကြံကျောင်း မရှိ၊ သေ့တောင်၊ မွား၊ လာ၊ ရန် ခက်ခဲခြင်း။	<input type="checkbox"/> ကျား <input type="checkbox"/> မ၊ <input type="checkbox"/> ကျား + မ
ရွာထဲတွင် ရေမရှိ၊ သေ့တောင်၊ မွား၊ လာ၊ ရန် ခက်ခဲခြင်း။	<input type="checkbox"/> ကျား <input type="checkbox"/> မ၊ <input type="checkbox"/> ကျား + မ
မီး၊ ရေ၊ လမ်း၊ သေ့တောင်၊ မွား၊ လာ၊ ရန် ခက်ခဲခြင်း။	<input type="checkbox"/> ကျား <input type="checkbox"/> မ၊ <input type="checkbox"/> ကျား + မ

ခ။ မျှော်မှန်းခြင်း- နောင်လာမည့် ( ၅ ) နှစ် အတွင်း ကျေးရွာဖွံ့ဖြိုးရေး မျှော်မှန်းလျာထားချက်များအား တင်ပြပါ။

အုပ်စုဖွဲ့ဆွေးနွေးမှုများမှ တင်ပြသောအခက်အခဲအတားအဆီးများ	
ရွာတွင်း လမ်း၊ မကောင်း၊ လာ၊ လာ၊ ရန် ခက်ခဲခြင်း။	<input type="checkbox"/> ကျား <input type="checkbox"/> မ၊ <input type="checkbox"/> ကျား + မ
ရွာထဲတွင် ရေမရှိ၊ သေ့တောင်၊ မွား၊ လာ၊ ရန် ခက်ခဲခြင်း။	<input type="checkbox"/> ကျား <input type="checkbox"/> မ၊ <input type="checkbox"/> ကျား + မ
မူကြံကျောင်း မရှိ၊ သေ့တောင်၊ မွား၊ လာ၊ ရန် ခက်ခဲခြင်း။	<input type="checkbox"/> ကျား <input type="checkbox"/> မ၊ <input type="checkbox"/> ကျား + မ
ရွာထဲတွင် ရေမရှိ၊ သေ့တောင်၊ မွား၊ လာ၊ ရန် ခက်ခဲခြင်း။	<input type="checkbox"/> ကျား <input type="checkbox"/> မ၊ <input type="checkbox"/> ကျား + မ
မီး၊ ရေ၊ လမ်း၊ သေ့တောင်၊ မွား၊ လာ၊ ရန် ခက်ခဲခြင်း။	<input type="checkbox"/> ကျား <input type="checkbox"/> မ၊ <input type="checkbox"/> ကျား + မ

၁။ လူ့ပညာဦးစီးဌာန၏ လာမည့် (၄) နှစ်အတွက် အကျုံးဝင်သော ဦးစားပေး ဖွံ့ဖြိုးတိုးတက်မှု လုပ်ငန်း အစီအစဉ်များအားဖော်ပြပါ။

ဦးစားပေး အစီအစဉ် အမျိုးအစား အမျိုးအစား	ကျေးရွာအတွက် ဦးစားပေး ဖွံ့ဖြိုးတိုးတက်မှု လုပ်ငန်းစဉ်များ	အဆိုပြုသူ (အမျိုးသားများ/ အမျိုးသမီးများ/အမျိုးသား+ အမျိုးသမီး)	အခန်းကဏ္ဍ	ခန့်မှန်း ကုန်ကျ စရိတ်	အကျိုးခံစားခွင့်ရှိသူခန့် မှန်းခြေအရေအတွက်		
					ကျား	မ	ပေါင်း
၁	ရွာတွင်းလမ်းကျောက် ခင်းခြင်း (၅၈၈၂)	ကျား+၂၁	အခြားအခြား ပျဉ်းမင်း	၄၅၀၀၀၀၀	၃၂၀	၃၆၀	၆၇၀
၂	ကျေးရွာအတွင်း အကျွမ်း (၂၀၀)	ကျား+၂၁	ကျေးရွာ ပျဉ်းမင်း	၄၀၀၀၀၀၀	၃၂၀	၃၆၀	၆၇၀
၃	မူကြမ်းရေးဆွဲရေး ခြင်း (၂၀၀)	ကျား+၂၁	ပညာရေး	၂၀၀၀၀၀၀	၃၂၀	၃၆၀	၆၇၀
၄	တံတား တွေဆောက် ခြင်း	ကျား+၂၁	တံတား ပျဉ်းမင်း	၅၀၀၀၀၀	၃၂၀	၃၆၀	၆၇၀
၅	ဆိပ်ကမ်း အစီအစဉ် (၄၀)	ကျား+၂၁	မြို့နယ်	၃၀၀၀၀၀၀	၃၂၀	၃၆၀	၆၇၀

၂။ လူ့ပညာဦးစီးဌာန၏ လာမည့် (၄) နှစ်အတွက် အကျုံးဝင်သော ဦးစားပေး ဖွံ့ဖြိုးတိုးတက်မှု လုပ်ငန်း အစီအစဉ်များအားဖော်ပြပါ။

အစီအစဉ်	ကျေးရွာအတွက် ဦးစားပေး ဖွံ့ဖြိုး တိုးတက်မှု လုပ်ငန်းစဉ်များ	အဆိုပြုသူ (အမျိုးသားများ/ အမျိုးသမီးများ/အမျိုးသား+ အမျိုးသမီး)	အခန်းကဏ္ဍ
၁	ကျေးရွာအတွင်း	မ	အခြား
၂	ကျေးရွာအတွင်း	ကျား	အခြား
၃	ကျေးရွာအတွင်း	ကျား+၂၁	အခြား

အပေါင်းစာရင်း၊ ကျေးရွာဦးစီးဌာနအထောက်အကူပြုကော်မတီမှအတည်ပြုသည်။

အတည် ..... ဦးစီးဌာန ..... လက်မှတ် ..... ကျေး ..... နေ့စွဲ ..... ၂၀၁၉

၁၁။ အစည်းဝေးမှတ်တမ်းများ

အစည်းအဝေးမှတ်တမ်း

ကျေးရွာအမည် - တာဝီခို  
 ကျေးရွာအုပ်စုအမည် - ဘမို

အချိန်/နေ့ရက် - 13.6.2019 (8:00AM)  
 နေရာ - ဈေးကွက်ခေါင်းဆောင်ကျွန်း

အစည်းအဝေးပြုလုပ်ရခြင်းအကြောင်းအရာ - ပထမအကြိမ်နှင့် ဒုတိယအကြိမ် ဈေးကွက် အစည်းအဝေး

ဆွေးနွေးချက်နှင့် ဆုံးဖြတ်ချက်

ပျဉ်းမတိုင်မီအစီအစဉ်: ဗဟိုဌာနများမှ အစည်းအဝေး တက်ရောက်လာသူများ၏ အကြောင်းအရာကို (PC - 11) ကောက်ယူခဲ့ပါသည်။ ဆက်လက်၍ ဈေးကွက်ခေါင်းဆောင် ဗဟိုဌာနမှ အစည်းအဝေး တက်ရောက်လာသူများ၏ အကြောင်းအရာကို စိစစ်စစ်ဆေးစစ်ဆေးပြီး အစည်းအဝေး ဖြစ်ပေါ်စေရန်အတွက် ဈေးကွက်အဖွဲ့အစည်း တက်ရောက်မှုကို ပြုလုပ်ရန် ဝန်ဆောင်ခံရမည်။ အစည်းအဝေးကို အဖွဲ့အစည်းအဖွဲ့အစည်း ဖြစ်ပေါ်စေရန် ဝန်ဆောင်ခံရမည်။

ထို့နောက် ပျဉ်းမတိုင်မီ အစီအစဉ်: ဗဟိုဌာနများမှ အစည်းအဝေး တက်ရောက်လာသူများ၏ အကြောင်းအရာကို စိစစ်စစ်ဆေးစစ်ဆေးပြီး အစည်းအဝေး ဖြစ်ပေါ်စေရန်အတွက် ဈေးကွက်အဖွဲ့အစည်း တက်ရောက်မှုကို ပြုလုပ်ရန် ဝန်ဆောင်ခံရမည်။ အစည်းအဝေးကို အဖွဲ့အစည်းအဖွဲ့အစည်း ဖြစ်ပေါ်စေရန် ဝန်ဆောင်ခံရမည်။ အစည်းအဝေးကို အဖွဲ့အစည်းအဖွဲ့အစည်း ဖြစ်ပေါ်စေရန် ဝန်ဆောင်ခံရမည်။ အစည်းအဝေးကို အဖွဲ့အစည်းအဖွဲ့အစည်း ဖြစ်ပေါ်စေရန် ဝန်ဆောင်ခံရမည်။

နှိပ်စားခြင်း၊ ဖမ်းဆီးခြင်း၊ ပါသည့် ဆက်လက်ဖြိုး၊ အဆက်အခံများ၊ ဗြဟ္မစာများ  
 တွင်ပါသည်။ ဤဖြစ်ရပ်များတွင် စွန့်ခွာခြင်းများနှင့် ဖွံ့ဖြိုးတိုးတက်မှုများ  
 ခွဲများကို အများစုသော အများစု၏ အဖွဲ့အစည်းများတွင် ဖွဲ့စည်းထားပြီး  
 သားကန်မှ တစ်ဖက်မှ၊ အများစု၏ ကန်မှ တစ်ဖက်မှ ဖွဲ့စည်းထားပြီး  
 လုပ်ငန်းခွင်များကို ဦးစားပေး၊ အဆင့် ဘတ်မြတ်ခံ၊ ဗြဟ္မစာ၊ ဆက်လက်ဖြိုး  
 အကျင့်ဝင်သော လုပ်ငန်းခွင်များနှင့် အကျင့်မဝင်သော လုပ်ငန်းခွင်များကို အစား  
 အစားဖြင့် ဖြေရှင်းပါသည်။ ယူမှု အကူအညီနှင့် သဘာဝပတ်ဝန်းကျင်အကူ  
 အကူအညီ အခြေအနေကိုလည်း ထပ်မံဖြည့်၊ ဖြည့်ပါသည်။ ဆက်လက်ဖြိုးဖြင့်  
 ဖြည့်စုံသော ကော်မတီဝင်များကို ဆောင်ရွက်၊ ဖြည့်စုံ (၂၀၀၅) အချက်များ  
 ကိုဖြည့်ဖြိုး၊ အရေးအသားများကို လက်မှတ်ရေးထိုးခဲ့ပါသည်။

နှိုင်း ညီမျှအတိုင်း ယခု ဖြည့်စုံသော စည်းကမ်း အစည်း  
 အစည်းကို တက်ရောက်သော စည်းကမ်းများ၊ စည်းကမ်း ဖွဲ့စည်း  
 စည်းကမ်းနှင့် အဆင့်အတန်းကို အောင်မြင် စွာ ပြီးစီး နိုင်ခဲ့ပါ  
 သည်။

မှတ်တမ်းပြုစုသူ - အမည် - အောင်စောင့် မြင့်လက်မှတ် - May

နေ့ရက် - 13.6.2019

စာတည်းပြုသူ - အမည် - ဦးခိုင်ကျော် လက်မှတ် - ကြေး

နေ့ရက် - 13.6.2019

၁၂။ ကဏ္ဍအလိုက်ဦးစားပေးဖွံ့ဖြိုးရေးလုပ်ငန်းစဉ်များ

ဝဏ္ဏကလိုက် ဦးစားပေးလုပ်ငန်း ကဏ္ဍအလိုက်

ကျေးရွာ - ကဝိဦး

ဦးစားပေးအဖွဲ့	ဦးစားပေးအဖွဲ့	လုပ်ငန်းအမျိုးအစား	အဆိုပြုသူ		ခုနှစ်	ထောက်ပံ့မည့် အဖွဲ့အစည်း (သို့) ငွေပေး	မှတ်ချက်
			အမည်	လျား + ဝ			
အခြေခံအဆောက်အအုံ၊ လမ်း၊ ဝါးလင်းချောင်း၊ ဝါးလင်းချောင်း	၁။	ဖွဲ့စည်းလုပ်ကိုင်ရေး၊ ခြံခြံရေး		✓	၂၀၁၉	၂၀၀၀	
	၂။	ရေဖျက်ဖွဲ့စည်းခြင်း		✓	၂၀၂၀	၂၀၀၀	
	၃။	ဇာတိကျေးရွာဖွဲ့စည်းခြင်း		✓	၂၀၂၂	၅၀၀၀	
	၄။	ဆေးကုရေး		✓	၂၀၂၃	၅၀၀၀	
လူမှုဖူလုံရေး၊ အထူးအားပေးရေး၊ အထူးအားပေးရေး၊ အထူးအားပေးရေး	၅။	အထူးအားပေးရေး		✓	၂၀၂၁	၂၀၀၀	
အထူးအားပေးရေး							
အထူးအားပေးရေး							
အထူးအားပေးရေး							
အထူးအားပေးရေး							
အထူးအားပေးရေး							
အထူးအားပေးရေး							
အထူးအားပေးရေး							
အထူးအားပေးရေး							
အထူးအားပေးရေး							
အထူးအားပေးရေး							







