



**ပြည်ထောင်စုမြန်မာနိုင်ငံတော်အစိုးရ
စိုက်ပျိုးရေး၊ မွေးမြူရေးနှင့် ဆည်မြောင်းဝန်ကြီးဌာ
ကျေးလက်ဒေသဖွံ့ဖြိုးတိုးတက်ရေးဦးစီးဌာန**

National Community Driven Development Project
လူထုဗဟိုပြုစီမံကိန်း၊ လှိုင်းဘွဲ့မြို့နယ်

ကျေးရွာဖွံ့ဖြိုးရေးအစီအစဉ်



သမိုအုပ်စု
တိုကျယ်ကွီးကျေးရွာ

ကရင်ပြည်နယ် လှိုင်းဘွဲ့မြို့နယ် ၂၀၁၉

မာတိကာ

<u>စဉ်</u>	<u>အကြောင်းအရာ</u>	<u>စာမျက်နှာ</u>
၁။	လှိုင်းဘွဲ့မြို့နယ်အခြေပြမြေပုံ	၂
၂။	ကျေးရွာမြေပုံ (တည်နေရာ)	၃
၃။	အုပ်စုတွင်ပါဝင်သော ကျေးရွာများစာရင်း	၄
၄။	ကျေးရွာအခြေခံအချက်အလက်များ (ကျေးရွာသမိုင်းကြောင်း)	၅
၅။	လူထုပူးပေါင်းပါဝင်သော လူမှုဆန်းစစ်ခြင်းနှင့် အကဲဖြတ်ခြင်း လုပ်ငန်းစဉ် (PSA/PRA) အကျဉ်းချုပ်ဇယား	၆
၆။	ကျေးရွာဖွံ့ဖြိုးရေးအစီအစဉ်အတွက်အသုံးပြုခဲ့သော PRA tools တစ်ခုချင်းစီအတွက် သုံးသတ်ချက်များ	
	၁။ ကျေးရွာလူမှုရေးနှင့်အရင်းအမြစ်ပြမြေပုံ(Social Map)	၇
	၂။ ရာသီခွင်ပြပြကွဲဒီဇိုင်း(Seasonal Cleander)	၉
	၃။ ဥစ္စာနေကြွယ်ဝမှုပြဇယား (Wealth Ranking)	၁၁
	၄။ ကျား၊မ ပင့်ကူအိမ်သုံးသပ်ခြင်း(Cob Web)	၁၃
	၅။ အရင်းအမြစ်အသုံးချမှုပုံစံပြဇယား(Asset Mapping)	၁၅
	၆။ အဖွဲ့အစည်းချိတ်ဆက်မှုပြဇယား (Veen Diagram).....	၁၈
၇။	ကော်မတီဝင်များရွေးချယ်ခြင်းနှင့် ကျေးရွာဖွံ့ဖြိုးရေးအစီအစဉ် ဆောင်ရွက်မှုမှတ်တမ်း	၂၁
၈။	ကျေးရွာအချက်အလက်များ(PC 1)	၂၂
၉။	စီမံကိန်းစက်ဝန်းအချိန်ဇယား(PC 2)	၂၆
၁၀။	ကျေးရွာဖွံ့ဖြိုးရေးဦးစားပေးအစီအစဉ် (PC 3)	၂၇
၁၁။	အစည်းဝေးမှတ်တမ်းများ	၂၉
၁၂။	ကဏ္ဍအလိုက်ဦးစားပေးဖွံ့ဖြိုးရေးလုပ်ငန်းစဉ်များ	၃၁

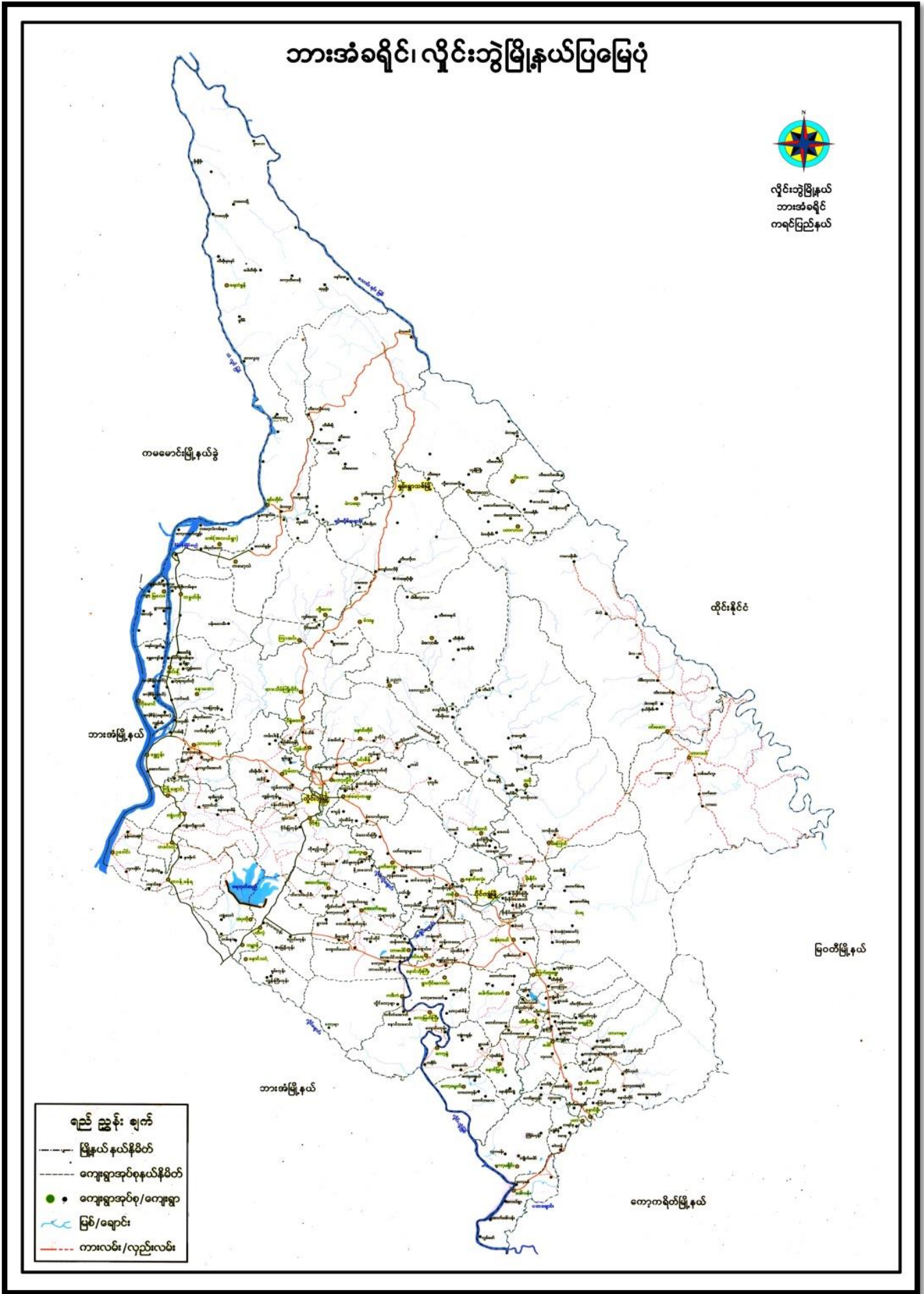

၂။ ကျေးရွာမြေပုံ (တည်နေရာ)

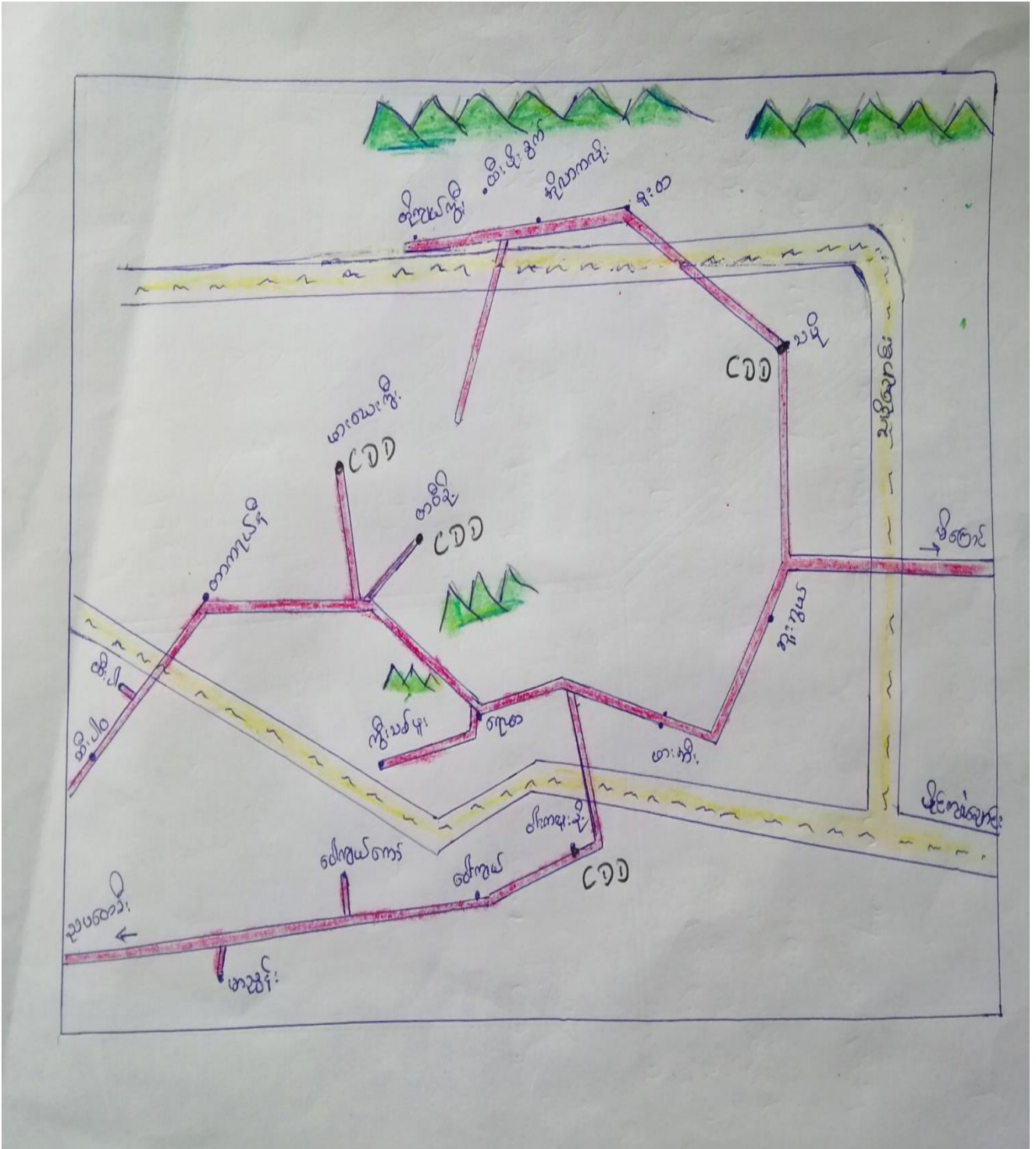

၃။ အုပ်စုတွင်ပါဝင်သော ကျေးရွာများစာရင်း

- ၁။ သမို
- ၂။ ဘူးဘွယ်
- ၃။ ကလားအုကော်
- ၄။ ဖားအီး
- ၅။ ဝါးကလူးခို
- ၆။ ဝေါကျယ်
- ၇။ ရောထ
- ၈။ ကွီးသစ်ဖူး
- ၉။ တပီးခို
- ၁၀။ ဖားယေကွီး
- ၁၁။ မာညွန်း
- ၁၂။ တာကရယ်နီ
- ၁၃။ ထီးပါ
- ၁၄။ တိုကျယ်ကွီး
- ၁၅။ ထီးဖိုးခွက်
- ၁၆။ အိုလားကလိုး
- ၁၇။ စူးထ
- ၁၈။ ဝေါကျယ်ကော်

၄။ ကျေးရွာအခြေခံအချက်အလက်များ (ကျေးရွာသမိုင်းကြောင်း)

တိုဇျယ်ကွီး သင်္ချာကြောင်းကလေးနဲ့

တိုဇျယ်ကွီး ကျေးရွာသည် ဗဟိုဒေသမှာ ဖွဲ့စည်းခဲ့ပြီး (၁၉၀၇) ဝန်းကျင်
 ကတည်းက တည်ရှိခဲ့သည်။ တိုဇျယ်ကွီးရွာသည် ဇေမြေ မကောင်းချစ်သည်။
 အချိန်က တီဝါဒီရွာ နှင့် ဝါ.သေ.ကွီးရွာမှ မြို့နယ်အစိုးရအဖွဲ့များသည်
 ရွာထဲသို့ နေထိုင်စေရာသို့ များစွာအားပေးခဲ့သည်။ စောင့်ယာနှင့် ပယ်
 ကို ပယ်နိုင်လာသည်။ ဤသို့ ဖြစ်ပေါ်လာပြီး ၁၉၅၀ ခုနှစ်တွင် ရွာအား
 စာပေနှင့် အဖွဲ့အစည်းများ ပြောင်းလဲလာသည်။

တိုဇျယ်ကွီးရွာသည် ကျေးရွာအားဖြင့် ဖြစ်ပြီး "တိုဇျယ်" ဟု
 အဓိပ္ပါယ်မှာ "တို့ကျောင်း" ဆိုသော အဓိပ္ပါယ်ရှိပြီး "ကွီး" ဟု အဓိပ္ပါယ်မှာ
 "ကျေးရွာအုပ်စု" ဟု အဓိပ္ပါယ်ရပါသည်။ တိုဇျယ်ကွီးရွာသည် ခေါ်ဝေါ်ခြင်း
 စွဲရှိပြီး တိုဇျယ်ကွီးအုပ်စုနှင့် အလွန်နီးစပ်သောကြောင့် တိုဇျယ်ကွီး ဟုသာ
 ခေါ်ဝေါ်ခဲ့ကြသည်။ တိုဇျယ်ကွီးရွာ မဖြစ်မီကတည်းက ပယ်၊ စောင့်
 ယာပယ်ရန် သင်္ချာကြောင်းကို ဝါ.သေ.ကွီးနှင့် ဖြစ်ပေါ်ခဲ့ပြီး ဤသည်မှာ
 စောင့်ယာပယ်ရန် အလွန်နီးစပ်သော အချိန်နှင့် ကလေးငယ်များ ဖြစ်ပေါ်ခဲ့ပြီး
 နေရာများ အလွန် အနီးကပ်များ ဖြစ်ပြီး သင်္ချာကြောင်းကို ဖြစ်ပေါ်
 ချက် ဖြစ်ပြီး ဖြစ်ပေါ်ခဲ့ပြီး ဝါ.သေ.ကွီးကို အားပေးပြီး ဖြစ်ပေါ်ခဲ့ပြီး
 ဤအချိန်မှစပြီး စံတမ်း ဖြစ်ပေါ်ခဲ့ပြီး ဖြစ်ပေါ်ခဲ့ပြီး စောင့်ယာအိုင်
 ကို ကျေးရွာအား "တိုဇျယ်ကွီး" ဟု ခေါ်ဝေါ်ခဲ့ကြသည်။ နေရာအရပ်
 ယခုအခါ အိုင်ကို အိုင်အောက်အောက် ဟု ခေါ်ဝေါ်ခဲ့ကြသည်။ တိုဇျယ်ကွီး
 ဟုသာ များစွာ ဖြစ်သည်။ စာပေနှင့် ပတ်သက်သော အချက်အလက်များသည် တိုဇျယ်ကွီး
 ရွာသည် ^{၁၀၀၀} ခန့်ဖြင့် (၂၃) ခန့် သာ ရှိသေးသည်။ တိုဇျယ်ကွီးရွာသည် ဇေမြေ
 များစွာ ရှိသောကြောင့် ရွာအား စာပေနှင့် ပတ်သက်သော အချက်အလက်များ ဖြစ်သည်။

၅။ လူထုပူးပေါင်းပါဝင်သော လူမှုဆန်းစစ်ခြင်းနှင့် အကဲဖြတ်ခြင်းလုပ်ငန်းစဉ် အကျဉ်းချုပ်ဇယား

လူထု ဗဟိုပြုစီမံကိန်း
လူမှုဆန်းစစ်ချက် (PRA) နှင့် သက်ဆိုင်သော အချက်အလက်များ

ဈေးနှုန်းစာရင်း - တို့ကျယ်ကြီး
ဈေးနှုန်းစာရင်း - သမိုင်း

စဉ်	ဆွေးနွေးခန်း စာရင်းစဉ်	အကြောင်းအရာများ	ဆွေးနွေးဆောင်ရွက်ခဲ့သော သူများ ဝါးအဖွဲ့		ပါဝင်သူ သူရဲကောင်း အရေအတွက်
			လူများ	မ	
၁။	၇၄.၅.၂၀၁၇	လူမှုအရင်းအမြစ် မြေပုံနှင့် ဆန်းစစ်ချက်များ	၈	၁၀	၁၈
၂။	၇၄.၅.၂၀၁၇	ဒီဂရီစတုဂံဝင်အင်အားစွမ်းအင် ဖြန့်ဖြူးခြင်း ဆန်းစစ်ချက်များ	၈	၁၀	၁၈
၃။	၇၄.၅.၂၀၁၇	ဈေးနှုန်းစာရင်း အဖွဲ့နှင့် ပိုင်ဆိုင်မှုနှင့် အဖွဲ့ဝင်များ၏ အဖွဲ့ဝင်များနှင့် ဆန်းစစ်ချက်များ	၈	၁၀	၁၈
၄။	၇၄.၅.၂၀၁၇	ရာသီနှင့် ပြုပြင်ထိန်းသိမ်းရေးအဖွဲ့ဝင်များ ဆန်းစစ်ချက်များ	၈	၁၀	၁၈
၅။	၇၄.၅.၂၀၁၇	ပရိုဂရမ်အဖွဲ့ဝင်များ၊ သက်ဆိုင်ရာ ဆန်းစစ်ချက်များ	၈	၁၀	၁၈
၆။	၇၄.၅.၂၀၁၇	ယာဉ်ပို့ဆောင်ရေးနှင့် အဖွဲ့ဝင်များ ဆန်းစစ်ချက်များ	၈	၁၀	၁၈

၆။ ကျေးရွာဖွံ့ဖြိုးရေးအစီအစဉ်အတွက်အသုံးပြုခဲ့သော PRA tools တစ်ခုချင်းစီအတွက် သုံးသတ်ချက်များ

၁။ ကျေးရွာလူမှုရေးနှင့်အရင်းအမြစ်ပြမြေပုံ (Social Map)



တိုကျယ်ကို: အရင်းကိစ္စပြုစေပုံ (အနီးစစ်ခြင်း)

★ လယ်ယာ နည်းစားအောင်: စောင်ယာလုပ်ပြီး အသက်မွေးဝမ်းကြောင်း ပြုကြသည်။

★ ဈေးရွာသူ၊ ယားများ၊ ကားပျံ; စတေးကုန်များဖြင့်ပြီး ဗုဒ္ဓဘာသာ ကိုးကွယ်ကြသည်။

★ ဈေးရွာ၏ ချောင်းတွင် သဲ၊ ဈေးကွက် သာကဝကုန်ကိစ္စများ ထွက်ရှိသည်။

★ စော၊ စောင်များ ပြုစီစဉ်ပြီး၊ ယောက်၊ သုံ၊ ရှေ့ နည်းပါးလာသည်။

တိုးတက်ချိန် ကိုယ်စားအဖွဲ့များ

- လင်း၊ တံတား၊ ဆင်သယ်ရေး၊ စောင်းမွန်ချိန်။
- ဖျပ်စစ်စီး၊ များ၊ ရှိရှိချိန်။
- ဈေးကွက်ဆိုင်ရာ အသိပညာများနှင့် ဝန်ဆောင်မှု များ။

၂။ ရာသီခွင်ပြဋ္ဌာန်း (Seasonal Cleander)

ကျေးဇူး - ဝါးကျွမ်းကိုး ဇူ. ၇. ၂၀၁၉ - 24. 5. 19		ရာသီခွင်ပြဋ္ဌာန်း										ဝါးကျွမ်းကိုး - ၁၀ - ၁၀
အကြောင်းအရာ	တိုက်ခတ်	မိုးရွာ	အပူ	ဝါး	ဝါး	မိုးရွာ	မိုးရွာ	မိုးရွာ	မိုးရွာ	မိုးရွာ	မိုးရွာ	မိုးရွာ
ရာသီဥတု												
အပူအအေး												
ဝေဖန်												
ပွဲတော်	မိုးရွာ			မိုးရွာ	မိုးရွာ	မိုးရွာ	မိုးရွာ	မိုးရွာ	မိုးရွာ	မိုးရွာ	မိုးရွာ	မိုးရွာ
သဘာဝဘေးအန္တရာယ်				မိုးရွာ	မိုးရွာ	မိုးရွာ	မိုးရွာ	မိုးရွာ	မိုးရွာ	မိုးရွာ	မိုးရွာ	မိုးရွာ
အားလပ်ချိန်												

ရာသီဥဒါပြုဒယာ၊ ဆါ၊ စေအေး၊ ဇွေ၊ ဇွေ၊

* တိုကျယ်လွှဲ၊ ဇွေ၊ ဇွေတွင် အပူဆုံး၊ မဟာ ကရလိင်၊ ဇွေ၊ ဇွေ၊ ဝါခေါင်လသည်
မိုး၊ အပူ၊ ဆုံး၊ မဟာ ဇွေ၊ ဇွေလ သည် အစား၊ ဆုံး၊ မဟာ ဇွေ၊ ဇွေ။

* ဝါ၊ ကို အစက ချိန်ပျိုး၊ ဇွေ၊ အဖြူ၊ ဆိုး၊ ဇွေ၊ ကိုလည်း၊ ကျင့်ကျင့်
ချိန်ပျိုး၊ ဇွေ၊ ဇွေ။

* ဇွေ၊ ဇွေ၊ ဇွေ၊ ဇွေ၊ ဇွေ၊ အပူ၊ လေး၊ ဇွေ၊ ဇွေတွင် ဝါ၊ ဇွေ၊ ဇွေ၊ ဆုံး၊ ဆုံး၊
ဇွေ၊ ဇွေလည်း၊ မဟာ၊ ဇွေ။

* အပူ၊ ဇွေသည် ဇွေ၊ ဇွေ၊ ဇွေ၊ ဇွေ၊ ဇွေ၊ ဇွေ၊ ဇွေ၊ ဇွေ၊ ဇွေ၊ ဇွေ၊
အားလပ်ချိန် မှီ မဟာ၊ ဇွေ။

၃။ ဥစ္စာရေးကြွယ်ဝမှုပြဇယား (Wealth Ranking)

24.5.19	ဥစ္စာရေးကြွယ်ဝမှုပြဇယား		ပါဝင်သူအရေ - ၁၈ တို့ကျယ်ကျိုးကျေးဇူး	
အာဆင့်	သတ်မှတ်ချက်	အိမ်ထောင်စု	ရာခိုင်နှုန်း	
အာဆင့်မြေယာ အုပ်စု	သစ်အိမ်၊ လျှံ၊ နွား၊ လယ်၊ ထွန်စက်	၁၂	၆၀%	
အာဆင့်မမြေ ယာအုပ်စု	စောယာလုပ်၊ စက်၊ ကြွက် တစ်စုံ၊ လုပ်တစ်စုံ စား	၈	၄၀%	
စုစုပေါင်း		၂၀	၁၀၀%	

တိုက်ရိုက် ၃ နှစ်အတွက်ပေးကြရမည် (အေး၊ အေး၊ ဆန်း၊ စစ်ကြို)

* ကျေးဇူးတင် နှစ်ပါးထား အိမ်ထောင်စု ၄ နှစ် သို့မဟုတ် ၈ နှစ်အတွက် ပေးကြရမည် (၄၀)%
၅ သို့မဟုတ် ၆ နှစ်အတွက်ပေးမည် ပိုမိုပေးမည် မရှိအောင်လည်း အဆင်ပြေသည်ဟု ဆိုနိုင်သည်။

* ဆင်းရဲဒုက္ခ နှစ်ပါးသည် အကြောင်းရင်းမှာ လယ်ယာ မရှိခြင်း၊ လူအား လုပ်ငန်း
များ လုပ်ကိုင် မြို့ ပုံ မျှော် ဝင်တွေ မရှိခြင်း။

* ကိစ္စအဆင်မပြေ စွဲစွဲတင် ဆင်းရဲဒုက္ခ နှစ်ပါးသူ များ၏ အားလပ်ချိန်တွင် ကိစ္စအဆင်
မပြေ ဖြစ်ပြီး ရင်းနှီး စင်ကြယ်စွာ လိုအပ်ချက်များကို အေးအေး ထား စဉ်းစား
ပေးခြင်း။

* လက်ခံရရှိလျက်ရှိပြီး စားစားအားလုံးလျက်ရှိပြီး လုပ်ငန်းများသည်
လုပ်ကားချိန်ဖြင့် ဝင်တွေ့ရမည်။

၄။ ကျား၊မ ပင့်ကူအိမ်သုံးသပ်ခြင်း(Cob Web)

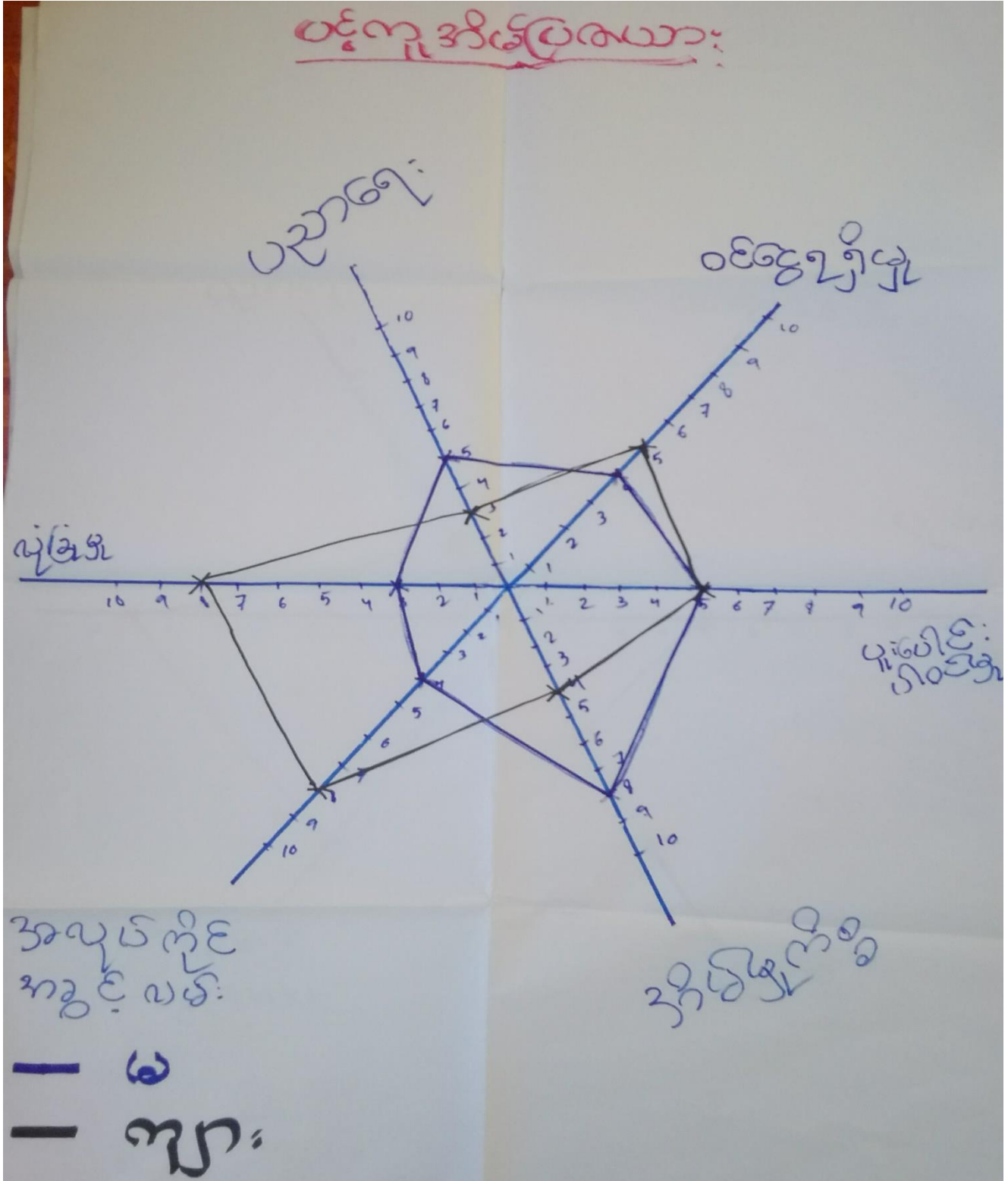

ပင်လူအိတ် ဆွေးနွေး ဆုံးစစ်ခြင်း

* အမျိုးသားများက ဓမ္မဇ္ဈေး ထွက်ရှာစေရမည်အကြောင်း အမျိုးသမီးများသည် အိမ်ထဲ ကိစ္စတွင် အချိန်ကြေးကြေး ထိုးကြောင်း အမျိုးသမီးများသည် အိမ်ထဲကိစ္စတွင် ခွဲခွာလုပ် ကိုင်စေရမည်အကြောင်း ဝင်ငွေ နည်းပါးသည်။

* ဦးဆောင်မှု အပိုင်းတွင် အမျိုးသမီးများသည် ယုံကြည်မှု ကာ နည်းခြင်းကစားကြောင်း၊ အိမ်ထဲကိစ္စတွင် အချိန်ကြေး ကာကစားကြောင်း အမျိုးသားများကိုသာ ဦးဆောင် စေသည်။

* အမျိုးသားများသည် အိမ်ထဲ ကိစ္စများကို ပိုမို ကူညီစေခြင်း ဖြစ် ဝင်ငွေ ရရှိမှု ၊ ဦးဆောင်ခြင်းမှု အပိုင်းကတွင် အမျိုး သမီးများသည် ပိုမို တိုးတက် လာမည် ဖြစ်သည်။

၅။ အရင်းအမြစ်အသုံးချမှုပုံစံပြဇယား (Asset Mapping)

ကျေးအဖြစ်အသုံးပြု ဖြစ်ပေါ်လာသော:

ကျား	မ	ကျား + မ
ထွန်စက်	ယက်စက်	ချောင်း
ဘောလုံးကွန်		ရှာလမ်း
		သင်္ဘော
		လယ်
		ကျွယ်ပိုင်

အရှင်: အဖေ စိတ်ထိန်းချုပ် မှုဖြင့် ယော:

ကျား

မ

ကျား + မ

ထွန်းစက်

ကျား: ကွမ်း

ချောင်း

ကျား: လမ်း

ဘဏ္ဍိုင်

လယ်

ကျား: မြေ

ယက်ကျား

ပိုင်ဆိုင်မှု ဆိုင်ခပ်ခြင်း နှင့် ကျွေးမွေးခြင်း

★ ဆိုင်ခပ်ခြင်း၊ ကျွေးမွေးခြင်း စသည်တို့ကို အမျိုးသားများက အသုံးပြုပြီး အမျိုးသမီးများက ယောက်ျားကို အသုံးပြုကြသည်။

★ ကျွေးမွေးခြင်း၊ လက်ခံခြင်း၊ လယ်၊ ရေအယ်ချိတ်များကို အမျိုးသားအမျိုးသမီး အတူတူ အသုံးပြုကြသည်။

★ အရှင်အဖြစ်များကို အမျိုးသားက အမျိုးသမီးများနှင့် အတူ

တိုးတက်ရေး၊ ကျွေးမွေးခြင်း၊ ဖွံ့ဖြိုးရေး၊ ပစ္စည်းများအား တိုးတက်မှု ပိုင်ဆိုင်ခြင်း၊ သိရှိနိုင်သည်။

၆။ အဖွဲ့အစည်းချိတ်ဆက်မှုပြဇယား (Veen Diagram)

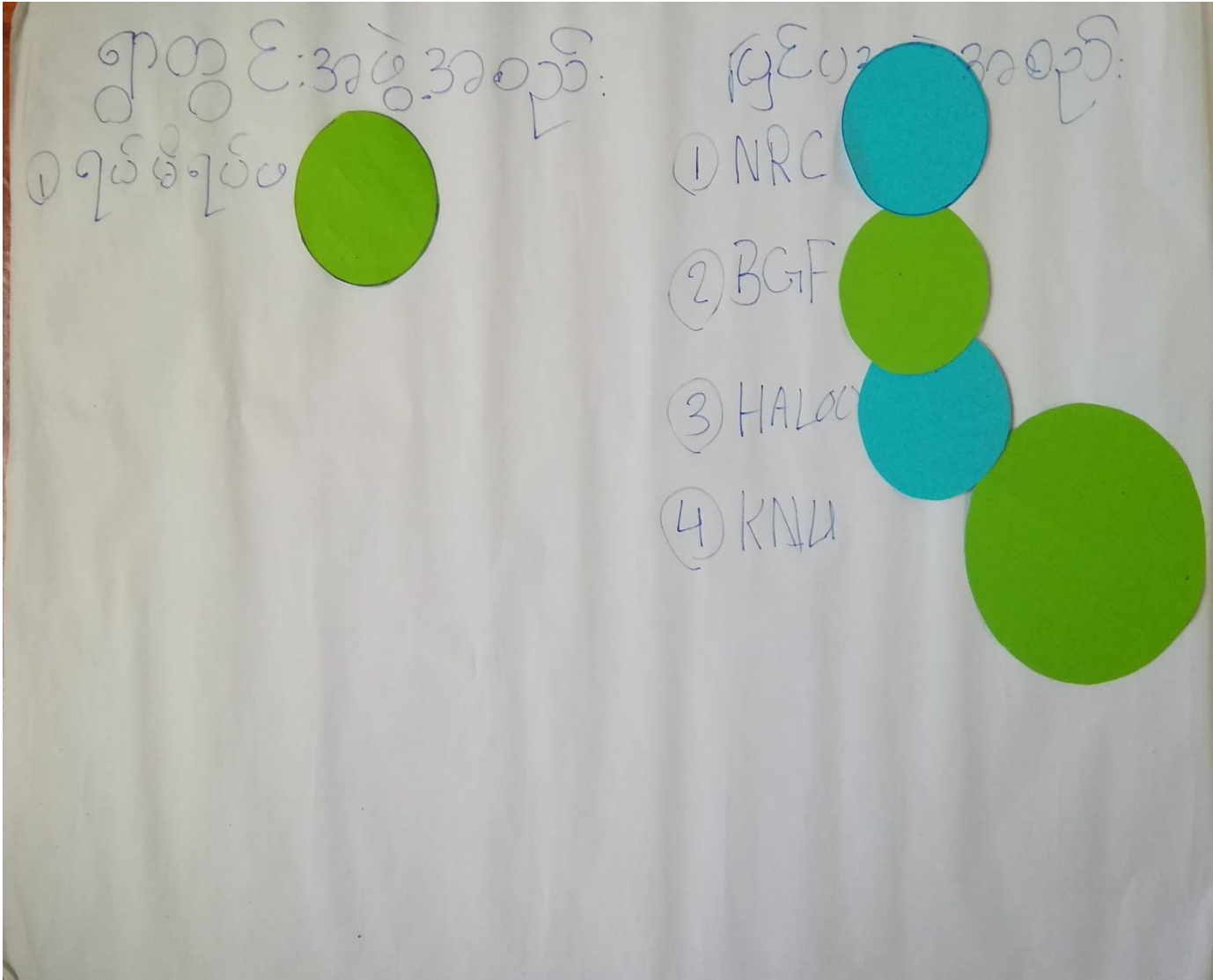

အဖွဲ့အစည်း: ချိတ်ဆက်မှုပြ

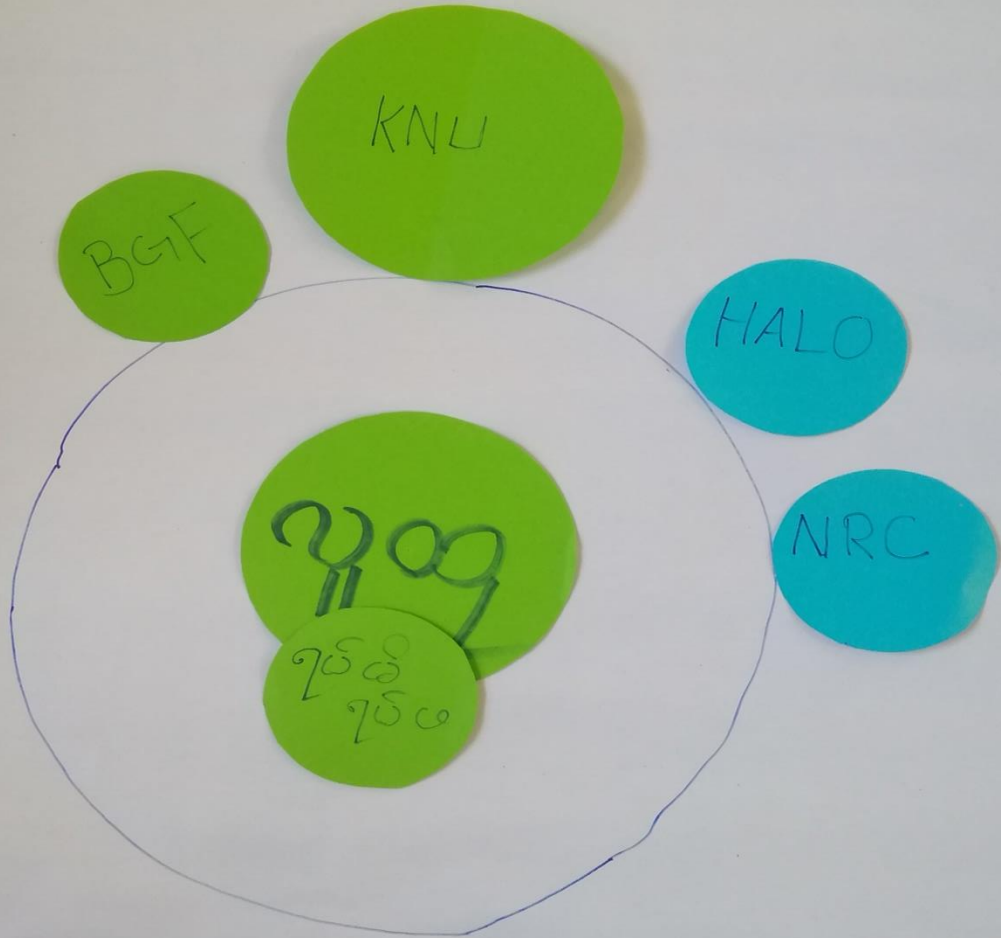

ကမ္ဘာ့ကမ္ဘာ့ဆွေးနွေးခြင်းနှင့် ဆက်စပ်၍

* ၇၀၀၀၀၀ ကမ္ဘာ့ကမ္ဘာ့ ဆွေးနွေးခြင်းနှင့် ဆက်စပ်၍
၀ ဖွဲ့စည်းပုံကို စာတိုက် ဆောင်ရွက်ကြသည်။

* NRC နှင့် HALO ကမ္ဘာ့ကမ္ဘာ့ဆွေးနွေးခြင်းနှင့် ဆက်စပ်၍
၀ ဖွဲ့စည်းပုံကို စာတိုက် ဆောင်ရွက်ကြသည်။

* KNU နှင့် BCF ကမ္ဘာ့ကမ္ဘာ့ဆွေးနွေးခြင်းနှင့် ဆက်စပ်၍
၀ ဆွေးနွေးခြင်းနှင့် ဆက်စပ်၍ ဆောင်ရွက်ကြသည်။

၇။ ကော်မတီဝင်များရွေးချယ်ခြင်းနှင့် ကျေးရွာဖွံ့ဖြိုးရေးအစီအစဉ် ဆောင်ရွက်မှုမှတ်တမ်း

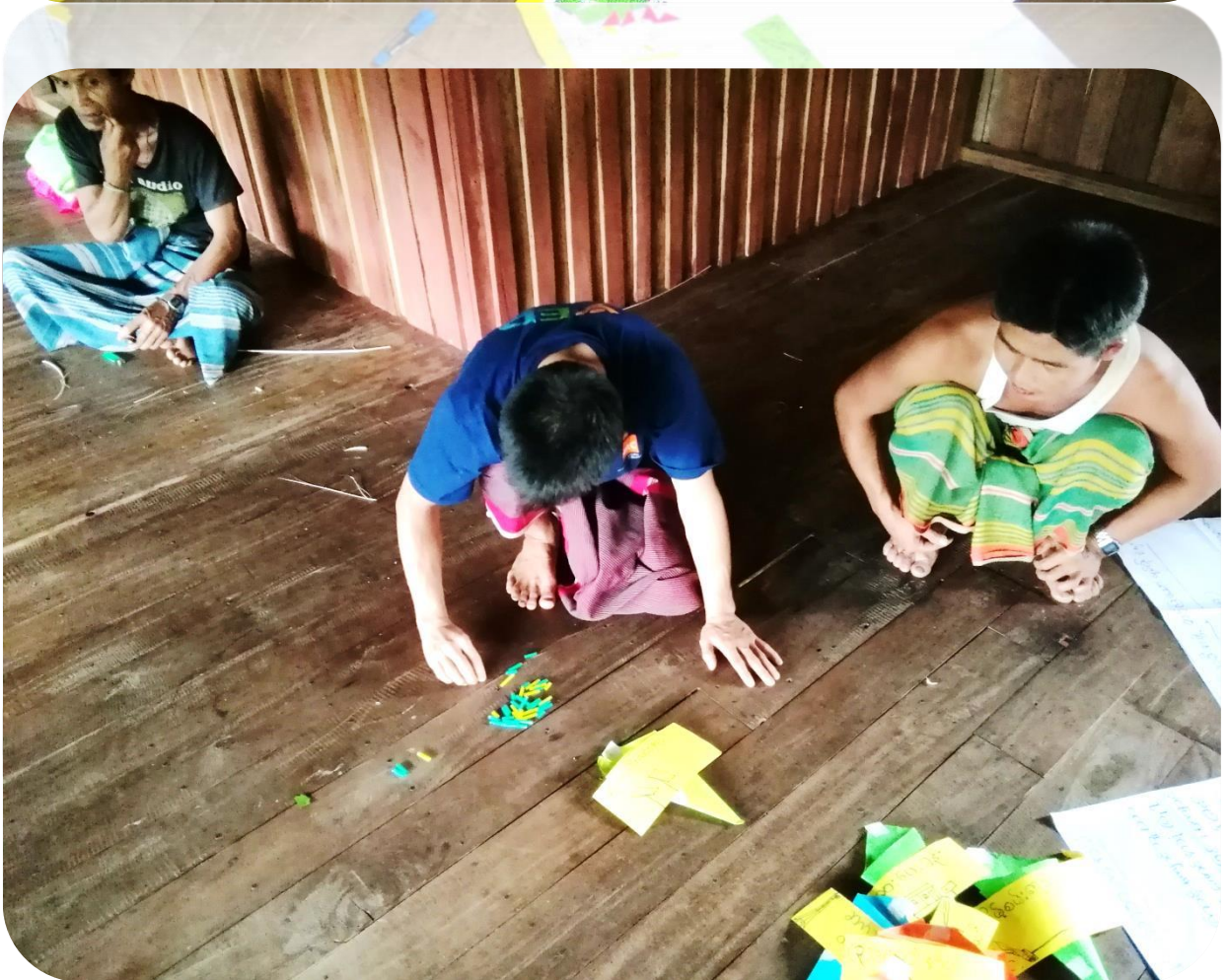

၈။ ကျေးရွာအချက်အလက်များ(PC 1)

ပုံစံ - ၈ - ၁ ကျေးရွာအခြေခံအချက်အလက်များ (Form PC 1)

လမ်းညွှန်ချက်၊ ကျေးရွာတစ်ရွာသို့ ပထမဆုံးမိတ်ဆက်ခရီးသွားရောက်သောအခါ လူထုစည်းရုံးရေးမှူးသည် ကျေးရွာခေါင်းဆောင်များအားကျေးရွာအချက်အလက်များကိုမေတ္တာရပ်ခံ၍တောင်းခံရသည်။ ဤအချက်အလက်များကိုစီမံကိန်းမိတ်ဆက်အစည်းဝေးပတ်ဝင်မိတ်ဆက်ခံရမည်။ စီမံကိန်းမိတ်ဆက်အစည်းဝေးတွင် လူထုစည်းရုံးရေးမှူးသည် ဤအချက်အလက်များအားစစ်ဆေးပြီး မှန်ကန်အောင်ပြုလုပ်ရမည်။ ပြီးနောက်တွင် လူထုစည်းရုံးရေးမှူးမှ သတင်းအချက်အလက်ထံသို့ Tablets မှ တဆင့်ဖြည့်သွင်းရမည်။

ကျေးရွာခေါင်းဆောင် အမည် ဦးထွန်းမာ	ကျေးရွာခေါင်းဆောင်၏ ဖုန်းနံပါတ် -	လူထုစည်းရုံးရေးမှူး၏အမည် ဦးထွန်းထွန်း
ပြည်နယ်တိုင်းဒေသကြီး ကရင်	မြို့နယ် ဖျီခဲဘွဲ့	ကျေးရွာအုပ်စု သင်္ခါ
ကျေးရွာ		ဝိဇ္ဇာကျယ်ကျွန်း

က။ လူဦးရေ

လူမျိုးစု	အိမ်ထောင်စုအရေအတွက်	ကိုးကွယ်သည့်ဘာသာ	အိမ်ထောင်စုအရေအတွက်
လူမျိုးစု (၁) မြန်မာ	၂၃	ဘာသာ(၁) မြန်မာ	၂၃
လူမျိုးစု (၂) -----		ဘာသာ(၂) -----	
လူမျိုးစု (၃) -----		ဘာသာ(၃) -----	
လူမျိုးစုရော -----		ဘာသာရော -----	
အခြား			
အရေအတွက်			
မသန်စွမ်းသူများ		၃	
သက်ကြီးရွယ်အိုများ (၆၅ နှစ် နှင့် အထက်)		၁၁	
စစ်ဘေးရှောင်			

	အမျိုးသား(အရေအတွက်)	အမျိုးသမီး(အရေအတွက်)	စုစုပေါင်းအရေအတွက်
လူဦးရေ			
လူမျိုးစု (၁) မြန်မာ	၅၂	၄၈	၁၀၀
လူမျိုးစု (၂) -----			
လူမျိုးစု (၃) -----			
အခြား			
အိမ်ထောင်ဦးစီး	၂	၃	၅

(ခ) အခြေခံအဆောက်အအုံ အသုံးအဆောင်များ

စာသင်ကျောင်း	အမှတ် ခြံပိ	ကျန်းမာရေး	အမှတ် ခပ်ပါ	ဘာသာရေးအဆောက် အအုံများ	အမှတ် ခြံပိ
အထက်တန်းကျောင်း	<input type="checkbox"/>	ဆေးရုံ	<input type="checkbox"/>	စေတီ	<input type="checkbox"/>
အလယ်တန်းကျောင်း	<input type="checkbox"/>	ကျန်းမာရေးဌာန	<input type="checkbox"/>	ဘုန်းကြီးကျောင်း	<input type="checkbox"/>
မူလတန်းကျောင်း	<input type="checkbox"/>	ကျန်းမာရေးဌာနခွဲ	<input type="checkbox"/>	ဟိန္ဒူဘုရားကျောင်း	<input type="checkbox"/>
မူကြိုကျောင်း	<input type="checkbox"/>	ဆေးပေးခန်း	<input type="checkbox"/>	ခရစ်ယာန်ကျောင်း	<input type="checkbox"/>
အခြား	<input checked="" type="checkbox"/>	အခြား	<input type="checkbox"/>	ဗလီ	<input type="checkbox"/>
				အခြား	<input type="checkbox"/>
မှတ်ချက် ကျွန်ုပ်တို့၏ အခြေခံအဆောက်အအုံများ ပုံစံအတိုင်း အဆောက်အအုံများ မရှိပါ။ အခြားအဆောက်အအုံများ လည်းမရှိပါ။		မှတ်ချက်		မှတ်ချက်	

အခြေခံအဆောက်အအုံများ
မရှိပါ။ အခြားအဆောက်အအုံများ
လည်းမရှိပါ။

(၈) ကျွမ်းကျင်သူများမှတ်တမ်း (ကျေးရွာတွင်နေထိုင်သော သို့မဟုတ် တခြားရွာမှလာရောက်သောကျွမ်းကျင်သူများ)

(၁) စာသင်ကျောင်း			(၂) ကျန်းမာရေး			(၃) လက်မှုပညာရှင်		
	ရွာတွင်နေထိုင်သူ	အခြားရွာမှလာသူ		ရွာတွင်နေထိုင်သူ	အခြားရွာမှလာသူ		ရွာတွင်နေထိုင်သူ	အခြားရွာမှလာသူ
မူလတန်းပြဆရာ/မ	<input type="checkbox"/>	<input type="checkbox"/>	ဆရာဝန်	<input type="checkbox"/>	<input type="checkbox"/>	လက်သမား	<input checked="" type="checkbox"/>	<input type="checkbox"/>
အလယ်တန်းပြဆရာ/မ	<input type="checkbox"/>	<input type="checkbox"/>	လက်ထောက်ကျန်းမာရေးမှူး	<input type="checkbox"/>	<input type="checkbox"/>	ပန်းရံ	<input type="checkbox"/>	<input type="checkbox"/>
အလယ်တန်းပြဆရာ/မ	<input type="checkbox"/>	<input type="checkbox"/>	အမျိုးသမီးကျန်းမာရေးဆရာမ	<input type="checkbox"/>	<input type="checkbox"/>	လျှပ်စစ်ကျွမ်းကျင်၊ ပီးသမား	<input type="checkbox"/>	<input type="checkbox"/>
မူကြိုဆရာ/မ	<input type="checkbox"/>	<input type="checkbox"/>	သားဖွားဆရာမ	<input type="checkbox"/>	<input type="checkbox"/>	ရေပိုက်သွယ်သူ	<input type="checkbox"/>	<input type="checkbox"/>
အခြား	<input checked="" type="checkbox"/>	<input type="checkbox"/>	ပြည်သူ့ကျန်းမာရေးလုပ်သား	<input type="checkbox"/>	<input type="checkbox"/>	စက်ပြင်ဆရာ	<input type="checkbox"/>	<input type="checkbox"/>
မှတ်ချက် ခြံတွင်ထွင် မူလတန်း ပညာ သင်ကြားပေးနေသော ဆေးကျောင်း ဆရာဝန် ဦး နီ ဟူသည်။			မှတ်ချက်			မှတ်ချက်		

(ဃ) ကျေးရွာသို့ ရောက်ရှိနိုင်သည့်လမ်းအခြေအနေ / ကျေးရွာတစ်ရွာသည် ၎င်း၏ကျေးရွာအုပ်စုနှင့် ဆက်သွယ်ထားသော လမ်းအခြေအနေ (အောက်ပါတို့ကို ဝိုင်းပါ)

- ကျောက်ကြမ်းလမ်း ကတ္တရာလမ်း ကွန်ကရစ်လမ်း မော်တော်ဆိုင်ကယ်လမ်း
- ကျောက်စင်းလမ်း မြေသားလမ်း လူသွားလမ်း အခြား _____

(င) ကျေးရွာဖွံ့ဖြိုးမှုစီမံချက်

- (၁) လူထုဗဟိုပြုစီမံကိန်းမစတင်မီ ဤကျေးရွာတွင်ကျေးရွာဖွံ့ဖြိုးမှု စီမံချက်ရှိခဲ့ပါသလား? ဝိုင်းပါ
ရှိပါသည်/မရှိပါ/မသိပါ
- (၂) ရှိခဲ့ပါလျှင် ဤစီမံချက်ကို မည်သည့် မှုနှစ်တွင်ပြင်ဆင်ခဲ့ပါသနည်း? နှစ်-----/မသိပါ
- (၃) ဤစီမံချက်ကို မြို့နယ်မှအတည်ပြုခဲ့ပါသလား? ပြုခဲ့ပါသည်/မပြုခဲ့ပါ /မသိပါ

(စ) ခရီးအကွာအဝေး

(၁) ဤကျေးရွာ၏ပဟိုမှ၎င်းကျေးရွာအုပ်စု၏ပဟိုအထိခရီးမိုင်မည်မျှကွာဝေးသနည်း? မိုင် 5.5၇၃/မသိပါ

(၂) ဤကျေးရွာမှ ၎င်းကျေးရွာအုပ်စုပဟိုအထိသွားလာရာတွင်ကြာမြင့်သည့်အချိန်။

ခြောက်သွေ့ရာသီတွင်ကြာချိန် ၃၀ မိနစ် ထော်လာရီး/မော်တော်ဆိုင်ကယ်/ခြေလျင်/လား/မော်တော်ဘုတ်/
အခြား -----

မိုးရာသီတွင်ကြာချိန် ၃၀ မိနစ် ထော်လာရီး/မော်တော်ဆိုင်ကယ်/ခြေလျင်/လား/မော်တော်ဘုတ်/
အခြား -----

(ဆ) ပတ်ဝန်းကျင်ဆိုင်ရာသဘာဝဘေးအန္တရာယ်

ဤကျေးရွာတွင်ရေကြီးခြင်းကဲ့သို့ သဘာဝဘေးအန္တရာယ်ကျရောက်ဖူးခြင်း ရှိပါသလား။

မရှိပါ ရှိပါသည် ရှိလျှင်ဖော်ပြပါ ၂၀၁၅ ခုနှစ် ဇူလိုင်လ

(ဇ) ကျေးရွာတွင် ဖွဲ့စည်းထားသော အဖွဲ့အစည်းများ

လူထုပဟိုပြုစီမံကိန်းမတိုင်မီ ဤကျေးရွာတွင် ကျေးရွာဖွံ့ဖြိုးရေးအတွက် အစိုးရ(သို့)ရွာသားများကိုယ်တိုင်(သို့) စီမံကိန်းတစ်ခုခုမှ ဖွဲ့စည်းထားသည့် အဖွဲ့အစည်းများရှိပါသလား။

(၁) -----

(၂) -----

(ဈ) အထွေထွေအုပ်ချုပ်ရေး ဦးစီးဌာန (GAD) မှ မှတ်တမ်းတင်ထားခြင်း

ဤကျေးရွာသည် အထွေထွေအုပ်ချုပ်ရေး ဦးစီးဌာန (GAD) မှ မှတ်တမ်းတင်ထားမှု ရှိပါသလား။

မရှိပါ ရှိပါသည်

ကျေးရွာခေါင်းဆောင်

အမည် ဦးသိတ်

လက်မှတ်

နေ့စွဲ ၂၁.၅.၂၀၁၇

လူထုစည်းရုံးရေးမှူး

အမည် ဦးစောထီးစောထီး

လက်မှတ်

နေ့စွဲ ၂၁.၅.၂၀၁၇

၉။ စီမံကိန်းစက်ဝန်းအချိန်ဇယား(PC 2)

ပုံစံ - ၈-၂ - စီမံကိန်းစက်ဝန်းအချိန်ဇယား (PC 2)

လမ်းညွှန်ချက်	သက်ဆိုင်ရာလူထုစည်းရုံးရေးပျံ့/လက်ထောက်နည်းဗဟုပညာပျံ့များမှ	စီမံကိန်းစက်ဝန်းအဆင့်တစ်ခုစီဖြစ်စဉ်အကျဉ်းချုပ်နှင့် ကျေးရွာအုပ်စု
ကျေးရွာအုပ်စုအတွက် ဤပုံစံကိုဖြည့်သွင်းရမည်။		
စည်းရုံးရေးပျံ့/လက်ထောက်နည်းဗဟုပညာပျံ့ဝန်ထမ်း အမည် - <u>ဦးအောင်ကျော် / ဦးအောင်မြင့်</u>		
ခုန.စွဲ <u>24.5.19</u>	စက်ဝန်းအားအမှတ်ဖြစ်ပါ <input type="checkbox"/> စက်ဝန်း(၁) <input checked="" type="checkbox"/> စက်ဝန်း(၂) <input type="checkbox"/> စက်ဝန်း(၃) <input type="checkbox"/> စက်ဝန်း (၄)	
ပြည်နယ်/တိုင်း <u>ကရင်</u>	မြို့နယ် <u>မျိုးစွဲ</u>	ကျေးရွာအုပ်စု <u>ဘဇုံ</u>
ကျေးရွာ <u>တိုကျယ်ကျီး</u>		

စီမံကိန်းဆောင်ရွက်မှုအဆင့်များ	: ခန့်.စွဲ		အစည်းအဝေးတွင်တက်ရောက်သူအရေအတွက်						
	စတင်သည့် ခန့်.	ပြီးဆုံးသည့် ခန့်.	အမျိုးသား အရေ အတွက်	အမျိုးသမီး အရေ အတွက်	အိမ်ထောင့် အရေအတွက်	လူမျိုးစုတက်ရောက်သူ အရေအတွက် နှင့် လူမျိုးစုအမည်	အိမ်ထောင့် အရေအတွက်	အိမ်ထောင့် %	
၁။ ကျေးရွာစီမံကိန်း မိတ်ဆက်အစည်းအဝေး	24.5.19	24.5.19	၈	၁၀	၁၈	၁၈ ၁၈၈၈ ကရင်	၂၃	78.26	
၂။ ကျေးရွာဖွံ့ဖြိုးရေး စီမံချက်ရေးဆွဲခြင်း အစည်းအဝေး	24.5.19	24.5.19	၈	၁၀	၁၈	၁၈ ၁၈၈၈ ကရင်	၂၃	78.26	
၃။ ကျေးရွာအုပ်စု လုပ်ငန်းဆုံးဖြတ်ချက်ချသည့်အစည်းအဝေး									
၄။ မြို့နယ်အဆင့်စီမံကိန်းရေးဆွဲရေးနှင့်အကောင်အထောင်ဖော်ရေးကော်မတီ၏			မလို	မလို	မလို	မလို			

၁၀။ ကျေးရွာဖွံ့ဖြိုးရေးဦးစီးဌာန (PC 3)

ပုံစံ - ၈-၃ ကျေးရွာဖွံ့ဖြိုးရေး ဦးစီးဌာနအစဉ် (Form PC 3)

လယ်ဥယျာဉ်ရှင်၊ အဆင့်(၃)ကျေးရွာမှိုက်မှန်းချက်အစဉ်အတိုင်းဆုံးသောအခါ ကျေးရွာစီမံကိန်း အထောက်အကူပြု ကော်မတီသည် လူထုစည်းရုံးရေးမှူးအကူအညီဖြင့် ဤပုံစံကိုပြည့်စုံအောင် ဖြည့်သွင်းရမည်။	
လူထုစည်းရုံးရေးမှူး/ဝန်ထမ်း အမည် <u>ဦးစောဝင်းဇော်ထွန်း</u>	
နေ့စွဲ <u>24.5.19</u>	စက်ဝန်းအား အမှတ်ခြစ်ပါ (V) <input type="checkbox"/> စက်ဝန်း(၁) မစက်ဝန်း(၂) <input type="checkbox"/> စက်ဝန်း(၃) <input type="checkbox"/> စက်ဝန်း(၄) <input type="checkbox"/>
ပြည်နယ်/တိုင်း <u>ကရင်</u>	မြို့နယ် <u>လှိုင်ကော်</u> ကျေးရွာအုပ်စု <u>သစ်</u> ကျေးရွာ <u>တိုက်ကျွတ်ကွီး</u>

က။ အခက်အခဲအတားအဆီးများအားဆွေးနွေးခြင်း - ယခုလက်ရှိအခြေအနေတွင်ဤကျေးရွာဖွံ့ဖြိုးတိုးတက်ရေးအတွက် အဓိကအခက်အခဲအတားအဆီးများသည် မည်သည့်များဖြစ်ပါသနည်း။ (အမျိုးသား/သမီး အနည်းဆုံးအခက်အခဲ ၅ ခုစီဖော်ပြပါ)

အုပ်စုဖွဲ့ဆွေးနွေးမှုများမှ တင်ပြသောအခက်အခဲအတားအဆီးများ	
① စာသင်ကျောင်း၊ မှိုက်ယာကျောင်း၊ ကလေး များ ပညာရေး	<input type="checkbox"/> ကျား <input type="checkbox"/> မ ကျား + မ
② ဇွဲကန်တွင် ဆောက်သုံး ရေမလုံအောင်ခြင်း	<input type="checkbox"/> ကျား <input type="checkbox"/> မ ကျား + မ
③ နယ်စပ်ဖို့ မှိုက်ယာကျောင်း လုံခြုံ များ နည်း	<input type="checkbox"/> ကျား <input type="checkbox"/> မ ကျား + မ
④ ဆေးပေးခန်း၊ နှစ်ကျပ်၊ မာကျေးလယ်သား မှိုက်ယာ ကျောင်း များ မာကျေးလယ်ကျေးရွာ	<input type="checkbox"/> ကျား <input type="checkbox"/> မ ကျား + မ
⑤ အိမ်သာ မှိုက်ယာကျောင်း၊ ရေခဲအိုး၊ စက်လယ်ဖြို များ မာကျေးလယ်ကျေးရွာ	<input type="checkbox"/> ကျား <input type="checkbox"/> မ ကျား + မ

ခ။ မှိုက်မှန်းခြင်း နောင်လာမည့် (၅)နှစ် အတွင်း ကျေးရွာဖွံ့ဖြိုးရေး မှိုက်မှန်းလျာထားချက်များအား တင်ပြပါ။

အုပ်စုဖွဲ့ဆွေးနွေးမှုများမှ တင်ပြသောအခက်အခဲအတားအဆီးများ	
① ကျောင်း၊ ဆောင်သစ် နှင့် ကလေး များ များနှင့် လုံခြုံစွာ ပညာသင်ကြား နိုင်ရမည်။	<input type="checkbox"/> ကျား <input type="checkbox"/> မ ကျား + မ
② ရေပိုမို ရေကျပ် နှင့် ကလေး ဆောက်သုံး ရေ နှင့် များ ရမည်။	<input type="checkbox"/> ကျား <input type="checkbox"/> မ ကျား + မ
③ ဇွဲကန် နှင့် ကျောင်း၊ သား များ စာရေး နိုင်ခြင်း နှင့် လုံခြုံစွာ သား များ နိုင်ရမည်။	<input type="checkbox"/> ကျား <input type="checkbox"/> မ ကျား + မ
④ ဆေးပေးခန်း၊ နှစ်ကျပ်၊ ဆေးလယ်သား၊ နှစ်ကျပ် နှင့် ကျား မာကျေးလယ်ကျေးရွာ	<input type="checkbox"/> ကျား <input type="checkbox"/> မ ကျား + မ
⑤ အိမ်သာ များ သုံး စွဲစာလေးဖြို၊ ရေခဲအိုး၊ စက် လယ်ဖြို မာကျေးလယ်ကျေးရွာ	<input type="checkbox"/> ကျား <input type="checkbox"/> မ ကျား + မ

၈။ လူထုစီမံကိန်း၏ လာမည့် (၄) နှစ်အတွက် အကျုံးဝင်သော ဦးစားပေး ဖွံ့ဖြိုးတိုးတက်မှု လုပ်ငန်း အစီအစဉ်များအားဖော်ပြပါ။

ဦးစားပေး အဆင့် သတ်မှတ်ချက်	ကျေးရွာအတွက် ဦးစားပေး ဖွံ့ဖြိုးတိုးတက်မှု လုပ်ငန်းစဉ်များ	အဆိုပြုသူ (အမျိုးသားများ/ အမျိုးသမီးများ/ အမျိုးသား+ အမျိုးသမီး)	အခန်းကဏ္ဍ	ခန့်မှန်း ကုန်ကျ စရိတ်	အကျိုးခံစားခွင့်ရှိသူခန့်မှန်းခြေအရေအတွက်		
					ကျား	မ	ပေါင်း
၁	စာသင်ကျောင်းတည်ဆောက်ခြင်း (၁၁၅)	ကျား + မ	ပညာရေး	၂၆၀၀၀၀၀၀	၅၇	၄၈	၁၀၅
၂	ဆိပ်ကမ်း၊ ဝယ်ယူရေး (၁၂၄၆၂၃)	မ	လိလေဇာရေး	၃၀၀၀၀၀၀	၅၇	၄၈	၁၀၅
၃	ရေမျှဝေရေးစနစ်၊ နယ်ငါး (၇၀၀) ခန့်	မ	ရေပေးရေး	၁၅၅၀၀၀၀၀	၅၇	၄၈	၁၀၅
၆	စား၊ လမ်း၊ ဝါး (၇၀' x ၃၀')	မ	ကျေးဇာရေး	၁၀၅၀၀၀၀၀	၅၇	၄၈	၁၀၅
၇	ကျောက်ချော့ ဝယ်ယူရေး၊ ဝါး၊ ဝါး၊ ဝါး၊ ဝါး၊ ဝါး	မ	လမ်းဆက်ဆံရေး	၃၀၀၀၀၀၀၀	၅၇	၄၈	၁၀၅

၉။ လူထုစီမံကိန်း၏ လာမည့် (၄) နှစ်အတွက် အကျုံးမဝင်သော ဦးစားပေး ဖွံ့ဖြိုးတိုးတက်မှု လုပ်ငန်း အစီအစဉ်များအားဖော်ပြပါ။

အဆင့်	ကျေးရွာအတွက် ဦးစားပေး ဖွံ့ဖြိုးတိုးတက်မှု လုပ်ငန်းစဉ်များ	အဆိုပြုသူ (အမျိုးသားများ/ အမျိုးသမီးများ/ အမျိုးသား+ အမျိုးသမီး)	အခန်းကဏ္ဍ
၄	ဆက်သွယ်ရေး၊ ကာရီဆိုင်	ကျား + မ	ဆက်သွယ်ရေး
၅	ဆိပ်ကမ်း၊ ဝယ်ယူရေး၊ ဝါး၊ ဝါး	မ	ကျေးဇာရေး
၈	ရေမျှဝေရေးစနစ်၊ ဝါး၊ ဝါး၊ ဝါး၊ ဝါး	မ	ရေပေးရေး
၉			
၁၀			

ခေါင်းဆောင်၊ ကျေးရွာစီမံကိန်းအထောက်အကူပြုကော်မတီမှအတည်ပြုသည်။

အမည် ဦးကျော် လက်မှတ် [လက်မှတ်] နေ့စွဲ ၂၄.၅.၁၉

၁၁။ အစည်းဝေးမှတ်တမ်းများ

အစည်းဝေးခေါ်ယူသူ - ဦးကျယ်စွန်း
 အစည်းဝေးရာအရပ်အဝန်း - ၁၁ မိုင်

အစည်းဝေးရက် - ၂၄.၆.၂၀၁၇
 အချိန် - ဦးကျယ်စွန်း

အစည်းအဝေးပြုလုပ်ရခြင်းအကြောင်းအရာ - ယ... က... က... က... + ဒ... က... က... က... က...

ဆွေးနွေးချက်နှင့် ဆုံးဖြတ်ချက်

ညှိညွှန့်ဖွဲ့စည်းပေးရမည့် ယူဆချက်ကို အတည်အကျ ဆုံးဖြတ်ရန်အတွက် အစည်းအဝေး နှစ် ခေါ်ယူပြီး နောက် နှစ် နှစ်အတွက် အစည်းအဝေးကို ၀၄:၀၀ AM အချိန်တွင် ဖွဲ့စည်းပေးရမည်။ အစည်းအဝေး နှစ် ခေါ်ယူပြီး နောက် နှစ် နှစ်အတွက် အစည်းအဝေးကို ဖွဲ့စည်းပေးရမည်။



အစည်းအဝေး နှစ် ခေါ်ယူပြီး နောက် နှစ် နှစ်အတွက် အစည်းအဝေးကို ဖွဲ့စည်းပေးရမည်။ အစည်းအဝေး နှစ် ခေါ်ယူပြီး နောက် နှစ် နှစ်အတွက် အစည်းအဝေးကို ဖွဲ့စည်းပေးရမည်။

အစည်းအဝေး နှစ် ခေါ်ယူပြီး နောက် နှစ် နှစ်အတွက် အစည်းအဝေးကို ဖွဲ့စည်းပေးရမည်။ အစည်းအဝေး နှစ် ခေါ်ယူပြီး နောက် နှစ် နှစ်အတွက် အစည်းအဝေးကို ဖွဲ့စည်းပေးရမည်။

စက်ဝင်ကြီး၊ ကျားသီးသီး၊ ဝါးသီး၊ နှစ်ဖွဲ့ခွဲပြီး အခက်အခဲ၊
 ပျော်ဖွယ်၊ ချက်ချင်း၊ စိတ်ချက်များကို ဆွေးနွေးခဲ့သည်။ စက်ဝင်ကြီး၊ ဦးစားပေး၊
 အဆင့်၊ သတ်မှတ်ချက်၊ နှစ်ဖွဲ့ခွဲပြီး ဖြစ်ပေါ်ခဲ့သည်။ နေ့စဉ်အထောက်အကူ၊ မြေ(၁၀)
 လိပ်လေး၊ ဦးစားပေး၊ အဆင့်ချက်၊ မြေ ၄ (၂ / ၂ / ၂) ဖြင့် နှစ်ဖွဲ့ခွဲပြီး ဖြစ်ပေါ်ခဲ့သည်။
 တို့ဖြင့် အကျိုးဝင်၊ အကျိုးမဝင် ယှဉ်ပြိုင်စဉ်များကို စက်ဝင်ကြီး၊ ဖြစ်ပေါ်ခဲ့သည်။
 ကော်မတီများ၊ ဖြစ်ပေါ်ခဲ့သည်။ နှစ်ဖွဲ့ခွဲပြီး ကော်မတီများ၏ စာတန်းများ
 ကို ဖြစ်ပေါ်ခဲ့သည်။ ဖြစ်ပေါ်ခဲ့သည်။ ကော်မတီဝင်များ၏ အမည်များမှာ အောက်ပါအတိုင်း
 ဖြစ်သည်။

- | | |
|--------------------------------------|--|
| ကျေးဇူးစီမံအဖွဲ့ဝင်များ (၂) ဦး | ဝယ်ယူရေးအဖွဲ့ဝင်များ (၂) ဦး |
| ဦးစိုးမိုး ① ဦးအောင်ကျော် | ဦးအောင်ကျော် ① ဦးအောင်ကျော် |
| အောင်မြင်ကြီးကြီးအဖွဲ့ဝင်များ (၂) ဦး | လုပ်ငန်းထိန်းသိမ်းရေးအဖွဲ့ဝင်များ (၂) ဦး |
| ဦးအောင်ကျော် ① ဦးအောင်ကျော် | ဦးအောင်ကျော် ① ဦးအောင်ကျော် |
| စောင့်ကြည့်ရေးအဖွဲ့ဝင်များ (၂) ဦး | ကျေးဇူးစီမံအဖွဲ့ဝင်များ (၂) ဦး |
| ဦးအောင်ကျော် ① ဦးအောင်ကျော် | ဦးအောင်ကျော် ① ဦးအောင်ကျော် |

ကျေးဇူးစီမံအဖွဲ့ဝင်များ၏ အမည်ကို ပုံစံ-၂ တွင် ဖြစ်ပေါ်ခဲ့ပြီး
 အောင်ကျော်၊ အောင်ကျော်၊ လှိုင်ထွန်း၊ လှိုင်ထွန်း၊ အောင်ကျော်၊ အောင်ကျော်၊ အောင်ကျော်၊ အောင်ကျော်
 လက်မှတ်ထိုးဆွဲပြီး အမည်အစားကို ညွှန်
 ကျင့်စဉ် ပြင်ဆင်ခဲ့ပါသည်။

မှတ်တမ်းပြုသူ - အမည် - အောင်ကျော်	လက်မှတ် - 	နေ့ရက် - ၂၄.၅.၂၀၁၉
အတည်ပြုသူ - အမည် - ဦးစိုးမိုး	လက်မှတ် - 	နေ့ရက် - ၂၄.၅.၂၀၁၉

၁၂။ ကဏ္ဍအလိုက်ဦးစားပေးဖွံ့ဖြိုးရေးလုပ်ငန်းစဉ်များ

ကဏ္ဍအလိုက်ဦးစားပေးလုပ်ငန်းချုပ်စေ့စာ

သွေးစွာ ကိုဏ္ဍလုပ်ကိုင်: _____ ရွေးကောက်ပွဲ - ၁၁/၆/

ကဏ္ဍ	ဦးစားပေးဆင့်	လုပ်ငန်းအမျိုးအစား	အဆိုပြုသူ			ခုနှစ်	စတင်ပုံနှိပ်နှုန်း (စတင်/အဆင့်)	မှတ်ချက်
			ကျား	မ	အား+မ			
အခြေခံအဆောက်အအုံ (လမ်း၊ တံတား၊ ရေပြိုကျေး၊ ဒီဇယ်စင်တာ)	၂။	ဆိုလာစီ၊ ဝင်းကျေး			✓	၂၀၁၉	၂၀၀, ၁၀၀	
	၃။	စိမ်းစမ်းကျေး၊ သာယာဝတီလှိုင်			✓	၂၀၂၀	၁၀၀, ၂၀၀	
	၄။	ကျောက်ကျေး၊ ဝင်းစိမ်းလှိုင်			✓	၂၀၂၀	၂၀၀	
လျှောက်ထား၊ ဖွဲ့စည်းရေး၊ ကဏ္ဍ (ယူဆရေး၊ ကျေးဇူးတင်ရေး၊ မှတ်တမ်း၊ မှတ်တမ်း၊ မှတ်တမ်း)	၅။	ကျောက်ကျေး၊ ဝင်းစိမ်းလှိုင်			✓	၂၀၁၉	၂၀၀	
	၆။	ကျောက်ကျေး၊ ဝင်းစိမ်းလှိုင်						
	၇။	ကျောက်ကျေး၊ ဝင်းစိမ်းလှိုင်						
အထက်ဖွဲ့စည်းရေး၊ ကဏ္ဍ	၈။	ကျောက်ကျေး၊ ဝင်းစိမ်းလှိုင်			✓	၂၀၁၉	-	
	၉။	ကျောက်ကျေး၊ ဝင်းစိမ်းလှိုင်			✓	၂၀၂၀	-	

