



ပြည်ထောင်စုမြန်မာနိုင်ငံတော်အစိုးရ  
 ဦးစီးဌာန၊ မွေးမြူရေးနှင့် ဆည်မြောင်းဝန်ကြီးဌာန  
 ကျေးလက်ဒေသဖွံ့ဖြိုးတိုးတက်ရေးဦးစီးဌာန

**National Community Driven Development Project**  
 လူထုဗဟိုပြုစီမံကိန်း၊ လှိုင်းဘွဲ့မြို့နယ်

**ကျေးရွာဖွံ့ဖြိုးရေးအစီအစဉ်**



**သမိုအုပ်စု**  
**တာကရယ်နီကျေးရွာ**  
**ကရင်ပြည်နယ် လှိုင်းဘွဲ့မြို့နယ် ၂၀၁၉**

## မာတိကာ

<u>စဉ်</u>	<u>အကြောင်းအရာ</u>	<u>စာမျက်နှာ</u>
၁။	လှိုင်းဘွဲ့မြို့နယ်အခြေပြမြေပုံ .....	၂
၂။	ကျေးရွာမြေပုံ (တည်နေရာ) .....	၃
၃။	အုပ်စုတွင်ပါဝင်သော ကျေးရွာများစာရင်း .....	၄
၄။	ကျေးရွာအခြေခံအချက်အလက်များ (ကျေးရွာသမိုင်းကြောင်း) .....	၅
၅။	လူထုပူးပေါင်းပါဝင်သော လူမှုဆန်းစစ်ခြင်းနှင့် အကဲဖြတ်ခြင်း လုပ်ငန်းစဉ် (PSA/PRA) အကျဉ်းချုပ်ဇယား .....	၆
၆။	ကျေးရွာဖွံ့ဖြိုးရေးအစီအစဉ်အတွက်အသုံးပြုခဲ့သော PRA tools တစ်ခုချင်းစီအတွက် သုံးသတ်ချက်များ	
	၁။ ကျေးရွာလူမှုရေးနှင့်အရင်းအမြစ်ပြမြေပုံ(Social Map) .....	၇
	၂။ ရာသီခွင်ပြပြကွဲဒီဇိုင်း(Seasonal Cleander) .....	၉
	၃။ ဥစ္စာနေကြွယ်ဝမှုပြဇယား (Wealth Ranking) .....	၁၁
	၄။ ကျား၊မ ပင့်ကူအိမ်သုံးသပ်ခြင်း(Cob Web) .....	၁၃
	၅။ အရင်းအမြစ်အသုံးချမှုပုံစံပြဇယား(Asset Mapping) .....	၁၅
	၆။ အဖွဲ့အစည်းချိတ်ဆက်မှုပြဇယား (Veen Diagram).....	၁၈
၇။	ကော်မတီဝင်များရွေးချယ်ခြင်းနှင့် ကျေးရွာဖွံ့ဖြိုးရေးအစီအစဉ် ဆောင်ရွက်မှုမှတ်တမ်း ....	၂၁
၈။	ကျေးရွာအချက်အလက်များ(PC 1) .....	၂၂
၉။	စီမံကိန်းစက်ဝန်းအချိန်ဇယား(PC 2) .....	၂၆
၁၀။	ကျေးရွာဖွံ့ဖြိုးရေးဦးစားပေးအစီအစဉ် (PC 3) .....	၂၇
၁၁။	အစည်းဝေးမှတ်တမ်းများ .....	၂၉
၁၂။	ကဏ္ဍအလိုက်ဦးစားပေးဖွံ့ဖြိုးရေးလုပ်ငန်းစဉ်များ .....	၃၁

၁။ လိုင်းဘွဲ့မြို့နယ်အခြေပြမြေပုံ

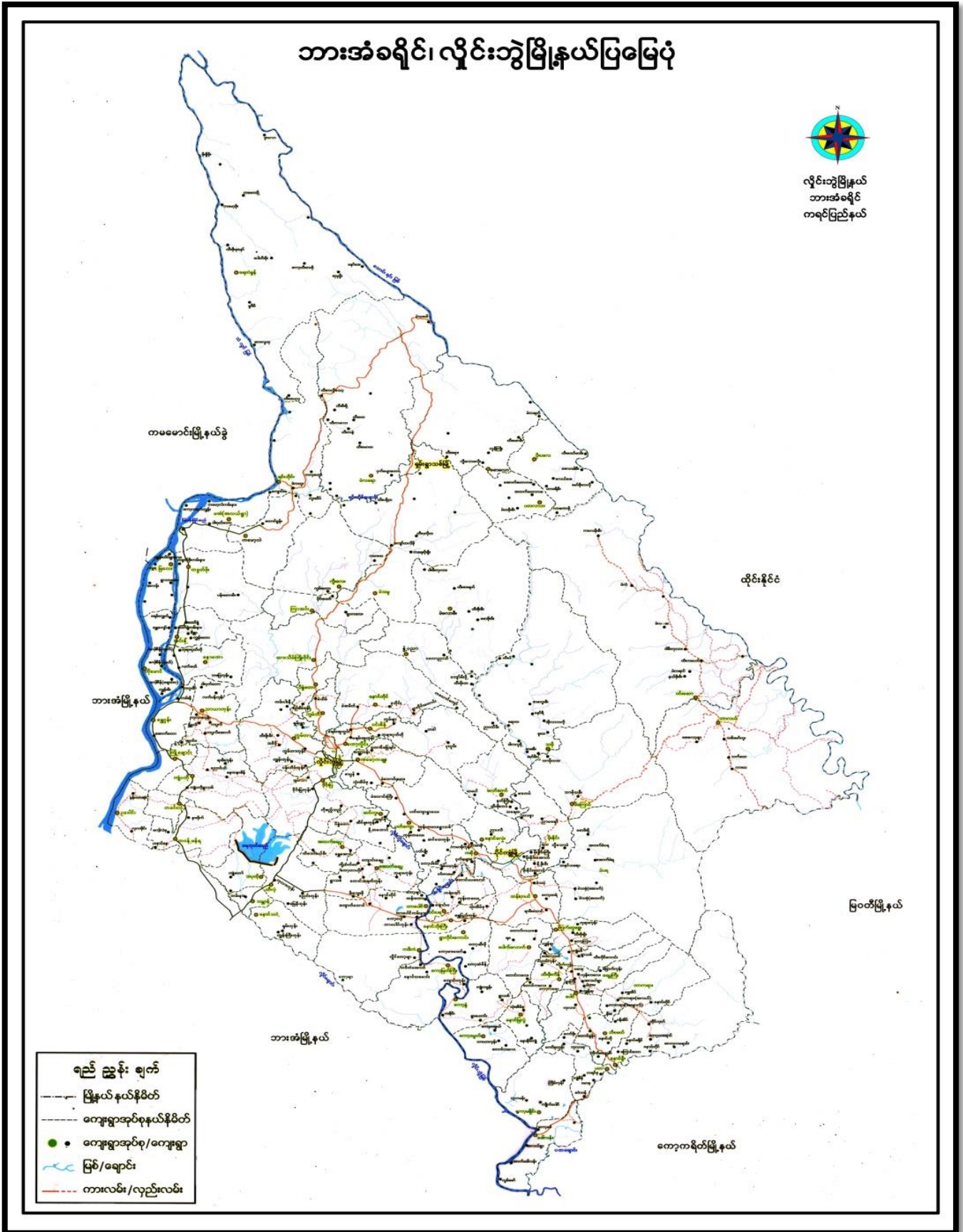



## ၃။ အုပ်စုတွင်ပါဝင်သော ကျေးရွာများစာရင်း

- ၁။ သမို
- ၂။ ဘူးဘွယ်
- ၃။ ကလားအုကော်
- ၄။ ဖားအီး
- ၅။ ဝါးကလူးနို့
- ၆။ ဝေါကျယ်
- ၇။ ရောထ
- ၈။ ကွီးသစ်ဖူး
- ၉။ တပီးနို့
- ၁၀။ ဖားယေကွီး
- ၁၁။ မာညွန်း
- ၁၂။ တာကရယ်နီ
- ၁၃။ ထီးပါ
- ၁၄။ တိုကျယ်ကွီး
- ၁၅။ ထီးဖိုးခွက်
- ၁၆။ အိုလားကလိုး
- ၁၇။ စူးထ
- ၁၈။ ဝေါကျယ်ကော်

၄။ ကျေးရွာအခြေခံအချက်အလက်များ (ကျေးရွာသမိုင်းကြောင်း)

တကကရယ်နီ (ဇေယျာရွာသမိုင်းကြောင်း)

ပုဂံခဲ.ဆာဒွမ်ပေါင်း (၁၀၀၀)ကျော်အထိ.၈ တကကရယ်နီဇေယျာရွာ  
သည် တည်ရှိခဲ့သည်. တကကရယ်နီဟု အမည်တွင်ခဲ့ခြင်းမှာ - ပိုင်ကျွဲ.အောင်  
ကန် နှင့် တည်ရှိလာကြောင်း တရုတ်ပျို့ "တကကရယ်နီ"ဟု ခေါ်ဝေါ်ခဲ့ကြသည်.  
"တကကရယ်"၏ အဓိပ္ပါယ်မှာ ပိုင်ကျွဲ.အောင် ဖြစ်ပြီး "နီ"၏အဓိပ္ပါယ်မှာ -  
ကန်၊ နှင့် ဟု အဓိပ္ပါယ်ရပါသည်။

တကကရယ်နီရွာစတင်ထောင်စတည်းက အချိန်တွင် မိုး၊ မှား၊ မြေ၊  
ကြီး၊ မြက်အရ မော်ကွန်းဟု ခေါ်ဝေါ် ခြားကြီးစွာရှိသည်။ တကကရယ်နီရွာရှိ  
ရွာသူ၊ ရွာသား များသည် မော်ကွန်း၊ ရွာသား များ ဖြစ်ကြသည်ဟု မိုး၊ မှား၊ မြေ၊  
မြေကြွေသည်။ တကကရယ်နီရွာ မရှိသေးသော အချိန်က မော်ကွန်း၊ ရွာတွင် စုစုပေါင်း  
တေတိုင်စားစားကံ ဖြစ်ပြီး အကြောင်း အမျိုးမျိုးကြောင့် ယခု တကကရယ်နီရွာ  
အဖို့ ပြောင်းရွှေ့တေတိုင်ကြ သည်။ ထို့ကြောင့် တကကရယ်နီရွာသူ၊ ရွာသား၊ အားလုံး  
သည် မော်ကွန်း၊ ရွာသူ၊ ရွာသားဟု ခေါ်နိုင်ပေသည်။

ယခု အချိန်တွင် မော်ကွန်း၊ ရွာ၏အပြင်မှာ သစ်ပင်များ အလည်လျက်အရောင်  
ပူထပ်ပါပြီး ဝေးကြီး၊ အစိုင်း၊ မြေအစေ့အစို ဖြစ်သည်။ တကကရယ်နီရွာသည် အဓိက  
အားဖြင့် လယ်ယာ-ပျံခြင်း၊ နှင့် စောင်ယာ ပျံခြင်းကို အဓိကထား လုပ်ကိုင် ပြီး  
အသက်မွေးကြသည်။ ထို့ပြင် အစိန်အစိုင်၊ ဝေးအောင်ထွက်ပစ္စည်းများ၊ ချောင်း၊  
ဥခြင်း၊ ဖြင့် အသက်မွေးဝမ်းကြောင်း၊ ပြုသော အိမ်အောင်စု အနည်းငယ် ရှိသည်။

အများစုသည် ဗုဒ္ဓဘာသာကို ကိုးကွယ်ကြပြီး စာအုပ်အား အသက်  
အနည်းငယ် ရှိသည်။ မိုး၊ ရာအိတွင် ပိုင်ကျွဲ.အောင်သည် အဓိက လမ်းပန်းဆက်ဆံ  
ရေး၊ လမ်းကြောင်း ဖြစ်ပြီး ဓနုရှာအိတွင် လယ်ကွင်းများကို အေးပြီး ယာပင်  
ဆက်ဆံရေးလမ်းများ ပြုလုပ်ကြသည်။

၅။ လူထုပူးပေါင်းပါဝင်သော လူမှုဆန်းစစ်ခြင်းနှင့် အကဲဖြတ်ခြင်းလုပ်ငန်းစဉ် အကျဉ်းချုပ်ဇယား

လူထုပူးပေါင်းပါဝင်ခြင်း  
လူမှုဆန်းစစ်ချက် (PRA) နှင့် သက်ဆိုင်သော အချက်အလက်များ

ဈေးကွက်စဉ် - တာကရယ်ခို  
ဈေးကွက်စဉ် - သမို

စဉ်	ခွဲခြားခြင်း ရက်စွဲ	အကြောင်းအရာများ	ခွဲခြားခြင်းအရေအတွက်		ပါဝင်သူ အရေအတွက်
			လူ	မ	
၁။	၁၁.၆.၂၀၁၉	လူမှုအရင်းအမြစ် ဖြေခွဲခြင်း ဆန်းစစ်ချက်များ	၉	၁၁	၂၀
၂။	၁၁.၆.၂၀၁၉	ဒုက္ခရောက်ရှိသူ အထောက်အကူ ခြင်းဖြင့် ဆန်းစစ်ချက်များ	၉	၁၁	၂၀
၃။	၁၁.၆.၂၀၁၉	ဈေးကွက် ချိတ်ဆက် အဖွဲ့နှင့် ပိုင်ဆိုင်သူ နှင့် စီမံခန့်ခွဲမှု အစီအစဉ်အရ ဖြေခွဲ ဆန်းစစ်ချက်များ	၉	၁၁	၂၀
၄။	၁၁.၆.၂၀၁၉	လူမှုနှင့် ပြုပြင်ထိန်းသိမ်းရေး ဆန်းစစ်ချက်များ	၉	၁၁	၂၀
၅။	၁၁.၆.၂၀၁၉	ပစ္စည်းကိစ္စများ သတ်မှတ်ခြင်း ဆန်းစစ်ချက်များ	၁၈	၂၂	၄၀
၆။	၁၁.၆.၂၀၁၉	လမ်းပတ် အဖွဲ့အစည်းနှင့် ပိုင်ဆိုင်သူ အဖွဲ့များ ပျော်တော်ဆင်ဖြူခြင် ဆန်းစစ်ချက်များ	၉	၁၁	၂၀

၆။ ကျေးရွာဖွံ့ဖြိုးရေးအစီအစဉ်အတွက်အသုံးပြုခဲ့သော PRA tools တစ်ခုချင်းစီအတွက် သုံးသတ်ချက်များ

၁။ ကျေးရွာလူမှုရေးနှင့်အရင်းအမြစ်ပြမြေပုံ (Social Map)





တကယ်တော့ အရင်းအမြစ်တွေပဲ (ဆိုးစစ်ကြီး)

★ လယ်ယာ နည်းစားတွေ၊ ဧကယာယုတ်ပြီ၊ အသက်မွေးဝမ်းကြောင်း၊  
ပျက်စီးနေပါသည်။

★ ကျေးရွာသူ၊ သားများ၊ အားလုံး စတော့ကုန်များဖြစ်ပြီး ပုဒ္ဓကသားနှင့်အမျိုး  
ကိုးကွယ်ကြသည်။

★ ကျေးရွာအပြင် အရင်းအမြစ် သို့မဟုတ် သာသနာရေးအဖွဲ့များ  
ထွက်ရှိသည်။

★ ဧက (စောင်များ) ပြုစီစဉ်ပြီး ယောက်၊ သုံးစွဲ နည်းပါးလာသည်။

တို့တကယ်တော့ လိုအပ်သော အချက်များ

- လမ်း၊ တံတား၊ ဆက်သွယ်ရေး၊ စောင်းမွန်ပြန်။
- ဖွဲ့စည်းပုံ၊ များ၊ ရှိရှိပြန်။
- ကျွန်ုပ်တို့၏ ဆိုင်ရာ အသိပညာများနှင့် ဝန်ဆောင်မှု များ။

၂။ ရာသီခွင်ပြပြကွဲ (Seasonal Cleander)

ရာသီ	ဇန်နဝါရီ	ဖေဖော်ဝါရီ	မတ်	ဧပြီ	မေ	ဇွန်	ဇူလိုင်	ဇူလိုင်	စက်တင်ဘာ	အောက်တိုဘာ	နိုဝင်ဘာ	ဒီဇင်ဘာ
အကြောင်းအရာ	အပူပြင်း	အပူ	အပူ	အပူ	အပူ	အပူ	အပူ	အပူ	အပူ	အပူ	အပူ	အပူ
ရာသီဥတု	☀️	☀️	☀️	☀️	☀️	☀️	☀️	☀️	☀️	☀️	☀️	☀️
စိုက်ပျိုးရေး	🔥	🌾	🌾	🌾	🌾	🌾	🌾	🌾	🌾	🌾	🌾	🌾
ကျွေးမွေးရေး	🥣	🥣	🥣	🥣	-	-	🥣	🥣	🥣	🥣	🥣	🥣
အစားအသုံး	🍎	🍎	🍎	🍎	🍎	🍎	🍎	🍎	🍎	🍎	🍎	🍎
ပွားများသော	🐛											
အားပေးခြင်း	🌳	🌳	🌳	🌳	🌳	🌳	🌳	🌳	🌳	🌳	🌳	🌳

ရာသီခွင်ပြုရေး၊ ဆိုးဝမ်းဆွေးနွေးခြင်း၊

\* တကယ်တော့ပင်ပန်းစွာတွင် အမှုဆုံးမဟုတ်ပေ။ ခြစ်ပြီး ဝါခေါင်လသည်  
ဖိုအများဆုံးမဟုတ်ပေ။ သည် အစားဆုံးမဖြစ်သည်။

\* စပါးကို အစိတ် ခွဲလျှင် ဖြစ်၊ အခြားသီးနှံများကိုလည်း စုန်စုန်  
ခွဲလျှင်ဖြစ်သည်။

\* ခြံ၊ ကြိုး၊ ခွာကြိုး နှင့် အပျက်စားယာအတွက် ထိတွေ့ နည်းမရှိ  
ထွက်ထွက်လည်း မပျက်ပါ။

\* အများစုသည် ခြင်္သေ့၊ တပေါင်း၊ တချို့ စသည် ဖွဲ့ငြိမ်းကာလတွင်  
အားလပ်ချိန် ပျံ့များသည်။

၃။ ဥစ္စာခန့်ကြွယ်ဝမှုပြဇယား (Wealth Ranking)

၂၀၁၆ ခုနှစ် (၂၀၁၆)

ဥစ္စာခန့်ကြွယ်ဝမှုပြဇယား

ကျေးဇူးတင်အားဖြင့်

အဆင့်	သတ်မှတ်ချက်	အိမ်ထောင်စု အရေအတွက်	ရာခိုင်နှုန်း %
အဆင့်မြင့်ဆုံး အုပ်စု	ဗျဉ်းကောင်း၊ ခိုင်မာ၊ ကျွဲ၊ နွား၊ လယ် (၃၀၀၀၀၀၀)	၁၀	၁၃%
အလယ်အလတ် အုပ်စု	ကောင်းသောလုပ်ငန်း၊ ကျွဲ၊ နွား၊ စက်ကိုင်၊ နှစ်ကောင်၊ ကြက်၊ ငှက်	၂၀	၂၆%
အဆင့်မမြင့်ဆုံး အုပ်စု	ကောင်းသောလုပ်ငန်း၊ ဝါပိုးတိုင်၊ ခိုင်မာ၊ ကြက်၊	၆၅	၈၀%
စုစုပေါင်း		၉၅	၁၀၀%

ဥစ္စာမေ့ကြမိပစ္စည်းပစ္စည်း (ဆွေးနွေးဆန်းစစ်ခြင်း)

\* ကျေးဇူးတင် နှစ်ပါးထား ဆိပ်ဆောင်စု (၄၅) နှစ် ဖြစ်ပြီး (၆၀%) ခြံသည်။

\* ဆင်းရဲဒုက္ခ၊ နှစ်ပါးသည်၊ အကြောင်း၊ ရင်းနှီးမှု၊ ဝယ်ယူမှု၊ ဖွဲ့စည်းခြင်း၊ လွှဲပြောင်းပေးခြင်း၊  
များလှုပ်ကြွခြင်း ဖြစ်ပွားနိုင်စေမှု ဖြစ်ခြင်း။

\* အစီအစဉ်ချေးဆွဲမှုတွင် ဆင်းရဲဒုက္ခပါးသူများ၏ အားပေးမှုတွင် အစီအစဉ်  
ချေးဆွဲခြင်း၊ ငွေကြေး၊ စာပို့ဆောင်ရေး၊ လိုအပ်ချက်များကို အားပေးထားစဉ်းစား  
လာခြင်း။

\* ဝတ်စားဆင်ယင်မှု၊ စားစားဆက်လက်ပေးခြင်း၊ ပျက်စီးမှုများပင်  
ပျက်စီးမှုများ ဖြစ်ပွားစေခြင်း။

၄။ ကျား၊မ ပင့်ကူအိမ်သုံးသပ်ခြင်း (Cob Web)

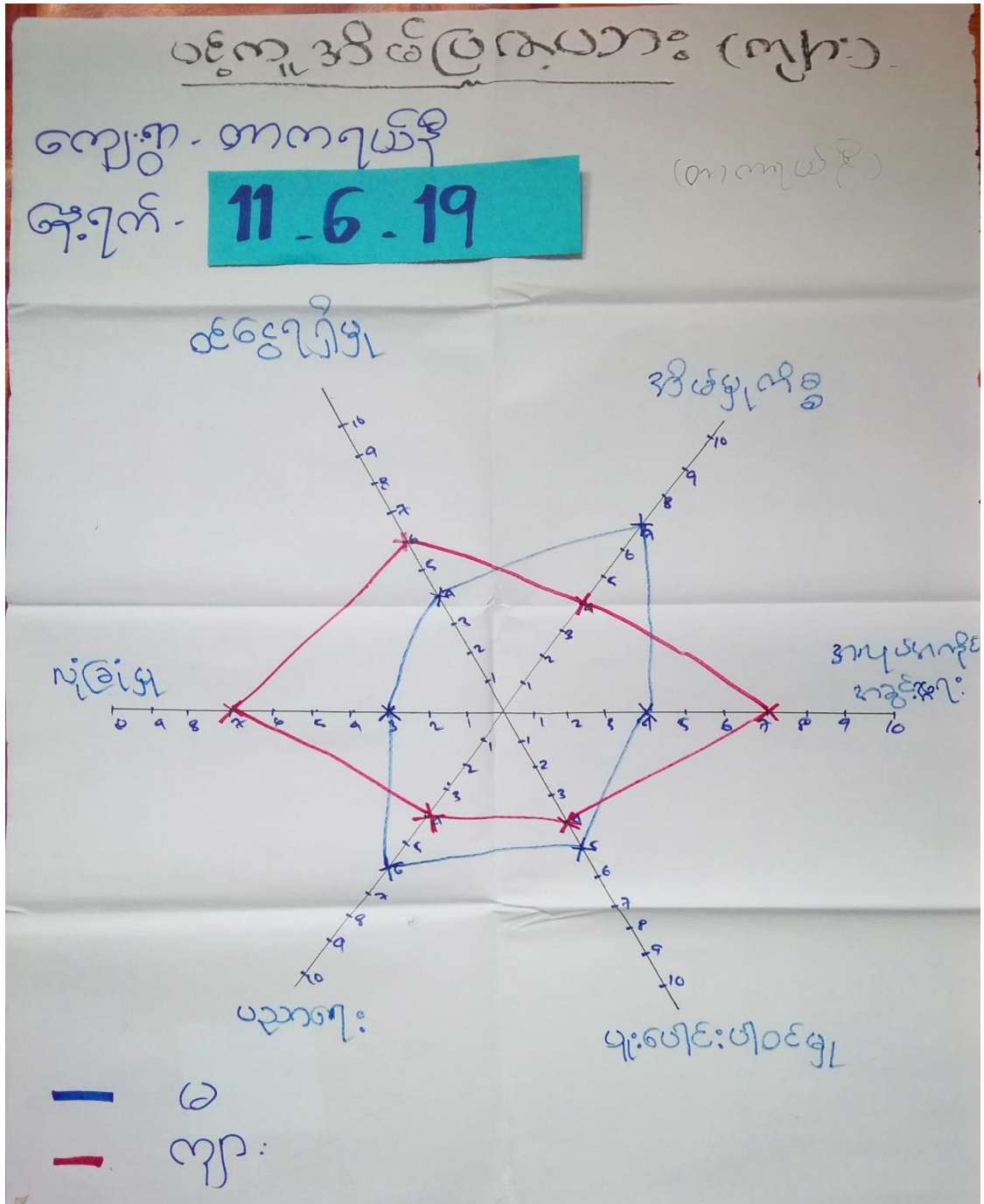

ပင်လူအိတ် ဆွေးနွေး ဆိုက်စစ်ခြင်း

★ အမျိုးသားများက ဇွဲကြွေး ထွက်ရှာနေရသောကြောင့် အမျိုးသမီးများသည် အိတ်ဖွဲ့ ကိစ္စတွင် အချိန်ကြေးဖြည့် ထိုးကြောင်း အမျိုးသမီးများသည် အိတ်ဖွဲ့ ကိစ္စတွင် ခွဲစားလျှင် ကိုင်နေထားကြောင်း ဝင်ငွေ နည်းပါးသည်။

★ ဦးဆောင်မှု အမိန့်တွင် အမျိုးသမီးများသည် ယုံကြည်မှု အား နည်းနည်းကစားကြောင်း၊ အိတ်ဖွဲ့ ကိစ္စ တွင် အချိန်ကြေး စာက စစ်ကြောင်း၊ အမျိုးသား များကိုသာ ဦးဆောင် စေသည်။

★ အမျိုးသားများသည် အိတ်ဖွဲ့ ကိစ္စများကို ပိုမို ကူညီစေခြင်း ဖြစ် ဝင်ငွေ ရရှိမှု ၊ ဦးဆောင်ခြင်း မှု အမိန့်စာကတွင် အမျိုး သမီးများသည် ပိုမို တိုးတက် လာမည် ဖြစ်သည်။

၅။ အရင်းအမြစ်အသုံးချမှုပုံစံပြဇယား (Asset Mapping)

ပိုင်ဆိုင်မှု အသုံးပြုမှု ပြဇယား (၀၁) ကျယ်ပြန့်

ကျား	မ	ကျား + မ
အိမ်စက်	ကပ်ချွတ် စက်	ဆေးခန်း
ဈေး	ယက်ကုန်	စာသင် ကျောင်း
		ကျောင်း
		ရပ်
		ဘဏ်
		အား ကျောင်း
		အုန်း ကျောင်း



ပိုင်ဆိုင်မှု ထိန်းချုပ်မှုပြုရယူ

(က)က)ပျန် ( )

ကျား

၉

ကျား

အုပ်ချုပ်  
စက်

ယက်ကျွန်း

ထွက်စက်

ဆေးခန်း

စာသင်  
ကျောင်း

ဘဏ္ဍ  
ကျောင်း

ကျောင်း

ဘုန်းကြီး  
ကျောင်း

သင်္ချိုင်း

ပျေ

ပိုင်ဆိုင်မှု ဆိုးဝမ်းခြင်း၊ နှင်ထွက်ခြင်း၊ ဖြတ်

- ★ ထွက်ခွာ နှင်ထွက် တို့ကို အမျိုးသားများ၊ အသုံးပြုပြီး အပ်ချုပ်ထားပြီး ယခင်က  
တို့ကို အမျိုးသမီးများက အသုံးပြုကြသည်။
- ★ အပ်ချုပ်ထားပြီး ယခင်က အမျိုးသမီးများက အသုံးပြုပြီး အပ်ချုပ်ပြီး  
ထွက်ခွာ နှင်ထွက် ကို သို့မဟုတ် အမျိုးသမီးများကို စားစွဲ ဆုံးရှုံးမှုကြောင့်  
အသုံးပြုကြသည်။
- ★ အကျဉ်းအဖြစ်များကို အမျိုးသားက အမျိုးသမီးများနှင့်အတူ  
စားစွဲ ဆုံးရှုံးခြင်းဖြင့် ပစ္စည်းများအား စားစွဲ ပိုင်ဆိုင်ကြောင်း  
သိရှိနိုင်သည်။

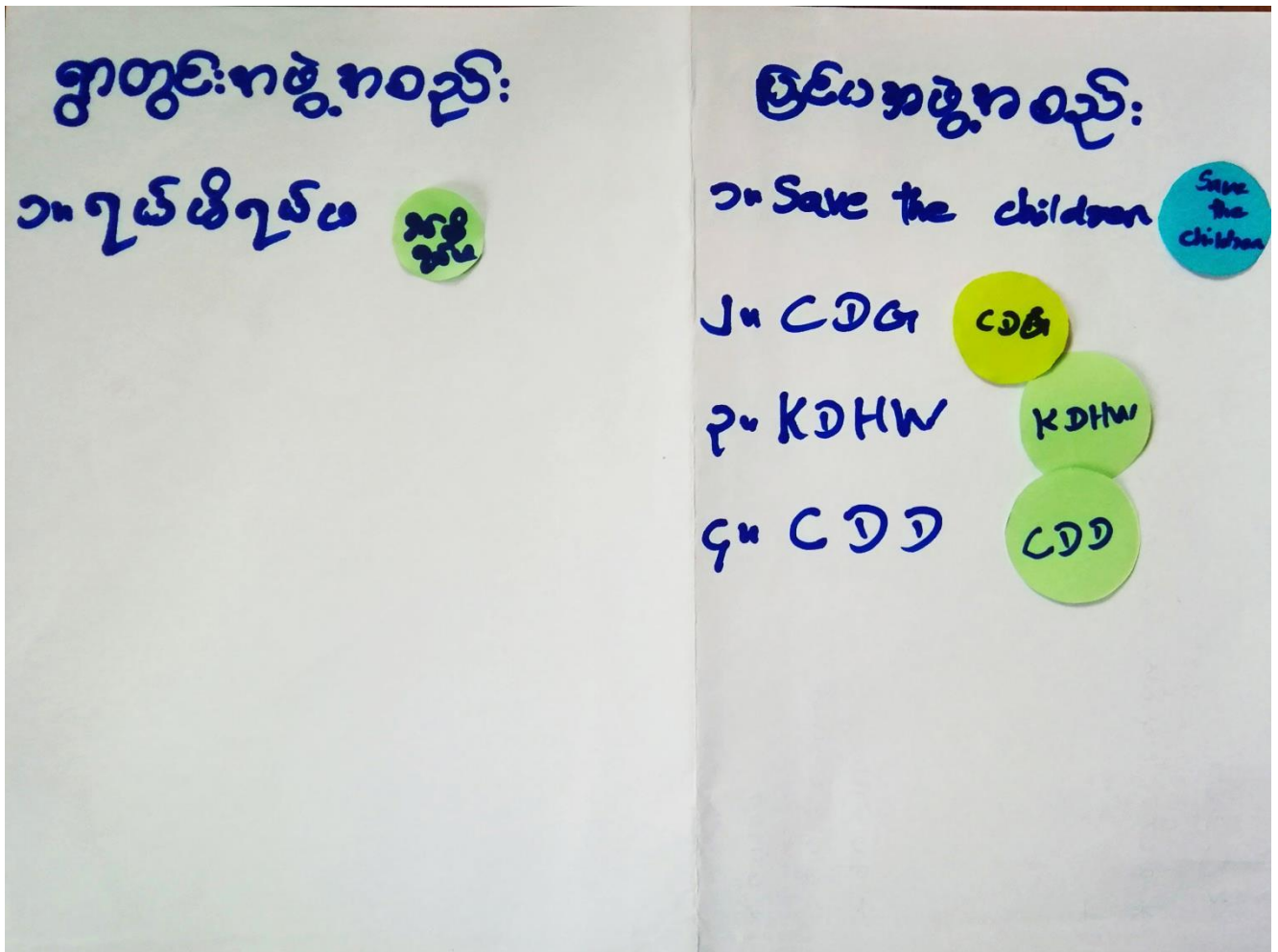

အဖွဲ့အစည်း: ချိတ်ဆက်မှုနှင့် ဇယား:

နေ့စွဲ - 11.6.19

ဇယား - တကယ်တမ်း





၇။ ကော်မတီဝင်များရွေးချယ်ခြင်းနှင့် ကျေးရွာဖွံ့ဖြိုးရေးအစီအစဉ် ဆောင်ရွက်မှုမှတ်တမ်း



၈။ ကျေးရွာအချက်အလက်များ(PC 1)

ပုံစံ - ၈ - ၁ ကျေးရွာအခြေခံအချက်အလက်များ (Form PC 1)

လမ်းညွှန်ချက်၊ ကျေးရွာတစ်ရွာသို့ ပထမဆုံးမိတ်ဆက်ခရီးသွားရောက်သောအခါ လူထုစည်းရုံးရေးမှူးသည် ကျေးရွာခေါင်းဆောင်များအားကျေးရွာအချက်အလက်များကိုမေတ္တာရပ်ခံ၍တောင်းခံရသည်။ ဤအချက်အလက်များကိုစီမံကိန်းမိတ်ဆက်အစည်းဝေးမတိုင်မီတောင်းခံရမည်။ စီမံကိန်းမိတ်ဆက်အစည်းဝေးတွင် လူထုစည်းရုံးရေးမှူးသည် ဤအချက်အလက်များအား စစ်ဆေးပြီး မှန်ကန်အောင်ပြုလုပ်ရမည်။ ပြီးနောက်တွင် လူထုစည်းရုံးရေးမှူးမှ သတင်းအချက်အလက်ထံသို့ Tablets မှ တဆင့် ဖြည့်သွင်းရမည်။		
ကျေးရွာခေါင်းဆောင် အမည် ဦးတဘူ	ကျေးရွာခေါင်းဆောင်၏ ဖုန်းနံပါတ် -	လူထုစည်းရုံးရေးမှူး၏အမည် ဦးစောထွန်းစော
ပြည်နယ်၊ တိုင်းဒေသကြီး ကရင်	မြို့နယ် ပျဉ်းမန	ကျေးရွာအုပ်စု ဘရဲ
		ကျေးရွာ ၀၈၈ ယယ်ပို

က။ လူဦးရေ

လူမျိုးစု	အိမ်ထောင်စုအရေအတွက်	ကိုးကွယ်သည့်ဘာသာ	အိမ်ထောင်စုအရေအတွက်
လူမျိုးစု (၁) မြန်မာ	၇၅	ဘာသာ(၁) မုန့်	၆၄
လူမျိုးစု (၂) -----		ဘာသာ(၂) မြန်မာ	၁၁
လူမျိုးစု (၃) -----		ဘာသာ(၃) -----	
လူမျိုးစုရော -----		ဘာသာရော -----	
အခြား			
အရေအတွက်			
မသန်စွမ်းသူများ	၅		
သက်ကြီးရွယ်အိုများ (၆၅ နှစ် နှင့် အထက်)	၂၀		
စစ်ဘေးရှောင်	-		

	အမျိုးသား(အရေအတွက်)	အမျိုးသမီး(အရေအတွက်)	စုစုပေါင်းအရေအတွက်
လူဦးရေ			
လူမျိုးစု (၁)အရေအတွက်	၂၂၆	၂၄၈	၄၇၄
လူမျိုးစု (၂)-----			
လူမျိုးစု (၃)-----			
အခြား			
အိမ်ထောင်ဦးစီး	၆၁	၁၄	၇၅

(ခ)အခြေခံအဆောက်အအုံ အသုံးအဆောင်များ

စာသင်ကျောင်း	အမှတ် ခြံစိမ်း	ကျန်းမာရေး	အမှတ် စင်ပါ	ဘာသာရေးအဆောက် အအုံများ	အမှတ် ခြံစိမ်း
အထက်တန်းကျောင်း	<input type="checkbox"/>	ဆေးရုံ	<input type="checkbox"/>	စေတီ	<input checked="" type="checkbox"/>
အလယ်တန်းကျောင်း	<input type="checkbox"/>	ကျန်းမာရေးဌာန	<input type="checkbox"/>	ဘုန်းကြီးကျောင်း	<input checked="" type="checkbox"/>
မူလတန်းကျောင်း	<input checked="" type="checkbox"/>	ကျန်းမာရေးဌာနခွဲ	<input type="checkbox"/>	ဟိန္ဒူဘုရားကျောင်း	<input type="checkbox"/>
မူကြိုကျောင်း	<input type="checkbox"/>	ဆေးပေးခန်း	<input type="checkbox"/>	ခရစ်ယာန်ကျောင်း	<input checked="" type="checkbox"/>
အခြား	<input type="checkbox"/>	အခြား	<input type="checkbox"/>	ဗလီ	<input type="checkbox"/>
				အခြား	<input type="checkbox"/>
မှတ်ချက် ပျဉ်းမာန်ကျောင်း		မှတ်ချက်		မှတ်ချက်	



(ဂ) ကျွမ်းကျင်သူများမှတ်တမ်း (ကျေးရွာတွင်နေထိုင်သော သို့မဟုတ် တခြားရွာမှလာရောက်သောကျွမ်းကျင်သူများ)

(၁) စာသင်ကျောင်း			(၂) ကျန်းမာရေး			(၃) လက်မှုပညာရှင်		
	ရွာတွင်နေထိုင်သူ	အခြားရွာမှလာသူ		ရွာတွင်နေထိုင်သူ	အခြားရွာမှလာသူ		ရွာတွင်နေထိုင်သူ	အခြားမှလာသူ
မူလတန်းပြဆရာ/မ	<input checked="" type="checkbox"/>	<input checked="" type="checkbox"/>	ဆရာဝန်	<input type="checkbox"/>	<input type="checkbox"/>	လက်သမား	<input checked="" type="checkbox"/>	<input checked="" type="checkbox"/>
အထက်တန်းပြဆရာ/မ	<input type="checkbox"/>	<input type="checkbox"/>	လက်ထောက်ကျန်းမာရေးပုဂ္ဂိုလ်	<input type="checkbox"/>	<input type="checkbox"/>	ပန်းချီ	<input type="checkbox"/>	<input type="checkbox"/>
အလယ်တန်းပြဆရာ/မ	<input type="checkbox"/>	<input type="checkbox"/>	အမျိုးသမီးကျန်းမာရေးဆရာမ	<input type="checkbox"/>	<input type="checkbox"/>	လျှပ်စစ်ကျွမ်းကျင်ပီးသမား	<input type="checkbox"/>	<input type="checkbox"/>
မူကြိုဆရာ/မ	<input type="checkbox"/>	<input type="checkbox"/>	သားရွားဆရာမ	<input type="checkbox"/>	<input type="checkbox"/>	ရေရိုက်သွယ်သူ	<input type="checkbox"/>	<input type="checkbox"/>
အခြား	<input type="checkbox"/>	<input type="checkbox"/>	ပြည်သူ့ကျန်းမာရေးလုပ်သား	<input type="checkbox"/>	<input type="checkbox"/>	စက်ပြင်ဆရာ	<input type="checkbox"/>	<input type="checkbox"/>
မှတ်ချက်			မှတ်ချက်			မှတ်ချက်		

(ဃ) ကျေးရွာသို့ ရောက်ရှိနိုင်သည့်လမ်းအခြေအနေ / ကျေးရွာတစ်ရွာသည် ၎င်း၏ကျေးရွာအုပ်စုနှင့် ဆက်သွယ်ထားသောလမ်းအခြေအနေ (အောက်ပါတို့ကိုပိုင်ပါ)

- ကျောက်ကြမ်းလမ်း
- ကျောက်ခင်းလမ်း
- ကတ္တရာလမ်း
- မြေသားလမ်း
- ကွန်ကရစ်လမ်း
- လှသွားလမ်း
- မော်တော်ဆိုင်ကယ်လမ်း
- အခြား အခြား

(င) ကျေးရွာဖွံ့ဖြိုးမှုစီမံချက်

ပိုင်းပါ

- (၁) လူထုအပူချိန်ပေးစနစ်မစတင်မီ ဤကျေးရွာတွင်ကျေးရွာဖွံ့ဖြိုးမှုစီမံချက်ရှိခဲ့ပါသလား? ရှိပါသည်/မရှိပါ/မသိပါ
- (၂) ရှိခဲ့ပါလျှင် ဤစီမံချက်ကို မည်သည့် ခုနှစ်တွင်ပြင်ဆင်ခဲ့ပါသနည်း? နှစ် 2011 / မသိပါ
- (၃) ဤစီမံချက်ကို ဦးနှယ်မှအတည်ပြုခဲ့ပါသလား? ပြုခဲ့ပါသည်/မပြုခဲ့ပါ (မသိပါ)

(စ) ခရီးအကွာအဝေး

(၁) ဤကျေးရွာ၏ပဟိုမှ၎င်းကျေးရွာအုပ်စု၏ပဟိုအထိခရီးပိုင်မည်မျှကွာဝေးသနည်း? ပိုင် ၁၂.၅ မိုင်

(၂) ဤကျေးရွာမှ ၎င်းကျေးရွာအုပ်စုပဟိုအထိသွားလာရာတွင်ကြာမြင့်သည့်အချိန်။

ခြောက်သွေ့ရာသီတွင်ကြာချိန် ၂၂.၁၀ ----- ထော်လာဂျီ/မော်တော်ဆိုင်ကယ်/ခြေလျင်/လား/မော်တော်ဘုတ်/  
အခြား -----

မိုးရာသီတွင်ကြာချိန် ၂၂.၁၀ ----- ထော်လာဂျီ/မော်တော်ဆိုင်ကယ်/ခြေလျင်/လား/မော်တော်ဘုတ်/  
အခြား -----

(ဆ) ပတ်ဝန်းကျင်ဆိုင်ရာသဘာဝဘေးအန္တရာယ်

ဤကျေးရွာတွင်ကြေးခြင်းကဲ့သို့ သဘာဝဘေးအန္တရာယ်ကျရောက်ဖူးခြင်း ရှိပါသလား။

မရှိပါ  ရှိပါသည် ရှိလျှင်ဖော်ပြပါ- ကျွန်ုပ်တို့ (၁၀၀၀၀၀၀၀)

(ဇ) ကျေးရွာတွင် ဖွဲ့စည်းထားသော အဖွဲ့အစည်းများ

လူထုပဟိုပြုစီမံကိန်းမတိုင်မီ ဤကျေးရွာတွင် ကျေးရွာဖွံ့ဖြိုးရေးအတွက် အစိုးရ(သို့)ရွာသားများကိုယ်တိုင်(သို့) စီမံကိန်းတစ်ခုခုမှ ဖွဲ့စည်းထားသည့် အဖွဲ့အစည်းများရှိပါသလား။

(၁) -----

(၂) -----

(ဈ) အထွေထွေအုပ်ချုပ်ရေး ဦးစီးဌာန (GAD) မှ မှတ်တမ်းတင်ထားခြင်း

ဤကျေးရွာသည် အထွေထွေအုပ်ချုပ်ရေး ဦးစီးဌာန (GAD) မှ မှတ်တမ်းတင်ထားမှု ရှိပါသလား။

မရှိပါ  ရှိပါသည်

ကျေးရွာခေါင်းဆောင်

အမည် ဦးစာဘု

လက်မှတ်  ဇန်နဝါရီ ၂၀၁၉

လူထုစည်းရုံးရေးမှူး

အမည် ဦးအောင်စိန်

လက်မှတ်  ဇန်နဝါရီ ၂၀၁၉

၉။ စီမံကိန်းစက်ဝန်းအချိန်ဇယား(PC 2)

ပုံစံ - စ-၂ - စီမံကိန်းစက်ဝန်းအချိန်ဇယား (PC 2)

လမ်းညွှန်ချက်၊ သက်ဆိုင်ရာလူထုစည်းရုံးရေးမှူး/လက်ထောက်နည်းပညာမှူးများမှ စီမံကိန်းစက်ဝန်းအဆင့်တစ်ခုစီပြီးစီးတိုင်းကျေးရွာနှင့် ကျေးရွာအုပ်စုအတွက် ဤပုံစံကိုဖြည့်သွင်းရမည်။

စည်းရုံးရေးမှူး/လက်ထောက်နည်းပညာရေးမှူးဝန်ထမ်း အမည် - ဒေါ်စာဝင်းစော၊ ဒေါ်စာစိန်

နေ့စွဲ 11.6.19 စက်ဝန်းအားအမှတ်ခြိပ်ပါ  စက်ဝန်း(၁)  စက်ဝန်း(၂)  စက်ဝန်း(၃)  စက်ဝန်း(၄)

ပြည်နယ်/တိုင်း ကရင် မြို့နယ် မြို့. ၅ ကျေးရွာအုပ်စု ၁၁၃ ကျေးရွာ ၀၁၀၅၁

စီမံကိန်းအဆင့်အမျိုးအမည်များ	နေ့စွဲ		အစည်းအဝေးတွင်တက်ရောက်သူအရေအတွက်						
	စတင်သည့်နေ့	ပြီးဆုံးသည့်နေ့	အမျိုးသားအရေအတွက်	အမျိုးသမီးအရေအတွက်	အိမ်ထောင်စုအရေအတွက်	လူမျိုးစုတက်ရောက်သူအရေအတွက်နှင့် လူမျိုးစုအမည်	အိမ်ထောင်စုပေါင်း	အိမ်ထောင်စု %	
၁။ ကျေးရွာစီမံကိန်း မိတ်ဆက်အစည်းအဝေး	11.6.19	11.6.19	18	28	40	40   ၀၆၈၈ ကရင်	75	၅၁.33	
၂။ ကျေးရွာစွဲမြီးရေး စီမံချက်ရေးဆွဲခြင်း အစည်းအဝေး	11.6.19	11.6.19	18	28	40	40   ၀၆၈၈ ကရင်	75	၅၁.33	
၃။ ကျေးရွာအုပ်စု လုပ်ငန်းဆုံးဖြတ်ချက်ချသည့်အစည်းအဝေး						1			
၄။ မြို့နယ်အဆင့်စီမံကိန်းရေးဆွဲရေးနှင့်အကောင်အထောင်အထည်ဖော်ရေးကော်မတီ၏			မလို	မလို	မလို	မလို			









၁၂။ ကဏ္ဍအလိုက်ဦးစားပေးဖွံ့ဖြိုးရေးလုပ်ငန်းစဉ်များ

ကဏ္ဍအလိုက်ဦးစားပေးလုပ်ငန်းချုပ်စာတမ်း

ဗျူဟာ - ကာကွယ်ရေး ကျေးဇူးတင်ပေးခြင်း - ၁၁/၂၀၂၂

အမျိုးအမည်	ဦးစားပေးသည့်	လုပ်ငန်းအမျိုးအစား	အဆိုပြုသူ			စတင်ချုပ်ကိုင်မှုနှုန်း (သို့) ငွေနှုန်း	မှတ်ချက်
			ဦးစီး	မ	အားပေး		
အခြေခံအဆောက်အအုံ (လမ်း၊ တံတား၊ ရေပေးစနစ်၊ မြေပေးစနစ်)	၁။	စိုက်ပျိုးရေးအဖွဲ့အစည်း			✓	၂၀၂၀	၁၀၀, ၀၀၀
	၂။	ကျွန်းကျွန်းစိုက်ပျိုးရေး (၃၀ x ၂၀)			✓	၂၀၂၀	၁၀၀, ၀၀၀
	၃။	ဆိပ်ကမ်းအဖွဲ့အစည်း			✓	၂၀၂၁	၀၀၀, ၀၀၀
	၄။	အခြေခံအဆောက်အအုံအဖွဲ့အစည်း			✓	၂၀၂၁	၀၀၀
	၅။	မြို့၊ စံတား			✓	၂၀၂၂	၀၀၀
	၆။				✓		
လျှောက်ထားသူ၊ ဦးစီးသူ၊ ကျေးဇူးတင်ပေးသူ (ယူနိုက်တက်၊ ကျေးဇူးတင်ပေးသူ၊ မြို့အဖွဲ့အစည်းအဖွဲ့အစည်း)	၆။	<၄> ဝန်ထုပ်ပေးရေး			✓	၂၀၂၂	၀၀၀
အောက်ဖွဲ့စည်းပေးသူ							
အခြေခံအဆောက်အအုံ (လမ်း၊ တံတား၊ ရေပေးစနစ်၊ မြေပေးစနစ်)	၇။	အခြေခံအဆောက်အအုံအဖွဲ့အစည်း			✓	၂၀၂၁	-







