



ပြည်ထောင်စုမြန်မာနိုင်ငံတော်အစိုးရ
 ဦးစီးဌာန၊ မွေးမြူရေးနှင့် ဆည်မြောင်းဝန်ကြီးဌာန
 ကျေးလက်ဒေသဖွံ့ဖြိုးတိုးတက်ရေးဦးစီးဌာန

National Community Driven Development Project
 လူထုဗဟုပြုစီမံကိန်း၊ လှိုင်းဘွဲ့မြို့နယ်

ကျေးရွာဖွံ့ဖြိုးရေးအစီအစဉ်



သမိုအုပ်စု
 ထီးပါကျေးရွာ

ကရင်ပြည်နယ် လှိုင်းဘွဲ့မြို့နယ် ၂၀၁၉

မာတိကာ

<u>စဉ်</u>	<u>အကြောင်းအရာ</u>	<u>စာမျက်နှာ</u>
၁။	လှိုင်းဘွဲ့မြို့နယ်အခြေပြမြေပုံ	၂
၂။	ကျေးရွာမြေပုံ (တည်နေရာ)	၃
၃။	အုပ်စုတွင်ပါဝင်သော ကျေးရွာများစာရင်း	၄
၄။	ကျေးရွာအခြေခံအချက်အလက်များ (ကျေးရွာသမိုင်းကြောင်း)	၅
၅။	လူထုပူးပေါင်းပါဝင်သော လူမှုဆန်းစစ်ခြင်းနှင့် အကဲဖြတ်ခြင်း လုပ်ငန်းစဉ် (PSA/PRA) အကျဉ်းချုပ်ဖော်ပြချက်	၆
၆။	ကျေးရွာဖွံ့ဖြိုးရေးအစီအစဉ်အတွက်အသုံးပြုခဲ့သော PRA tools တစ်ခုချင်းစီအတွက် သုံးသတ်ချက်များ	
	၁။ ကျေးရွာလူမှုရေးနှင့်အရင်းအမြစ်ပြမြေပုံ(Social Map)	၇
	၂။ ရာသီခွင်ပြပြကွဲဒီဇိုင်း(Seasonal Cleander)	၉
	၃။ ဥစ္စာနေကြွယ်ဝမှုပြဇယား (Wealth Ranking)	၁၁
	၄။ ကျား၊မ ပင့်ကူအိမ်သုံးသပ်ခြင်း(Cob Web)	၁၃
	၅။ အရင်းအမြစ်အသုံးချမှုပုံစံပြဇယား(Asset Mapping)	၁၅
	၆။ အဖွဲ့အစည်းချိတ်ဆက်မှုပြဇယား (Veen Diagram).....	၁၈
၇။	ကော်မတီဝင်များရွေးချယ်ခြင်းနှင့် ကျေးရွာဖွံ့ဖြိုးရေးအစီအစဉ် ဆောင်ရွက်မှုမှတ်တမ်း	၂၁
၈။	ကျေးရွာအချက်အလက်များ(PC 1)	၂၂
၉။	စီမံကိန်းစက်ဝန်းအချိန်ဇယား(PC 2)	၂၆
၁၀။	ကျေးရွာဖွံ့ဖြိုးရေးဦးစားပေးအစီအစဉ် (PC 3)	၂၇
၁၁။	အစည်းဝေးမှတ်တမ်းများ	၂၉
၁၂။	ကဏ္ဍအလိုက်ဦးစားပေးဖွံ့ဖြိုးရေးလုပ်ငန်းစဉ်များ	၃၁

၁။ လိုင်းဘွဲ့မြို့နယ်အခြေပြမြေပုံ

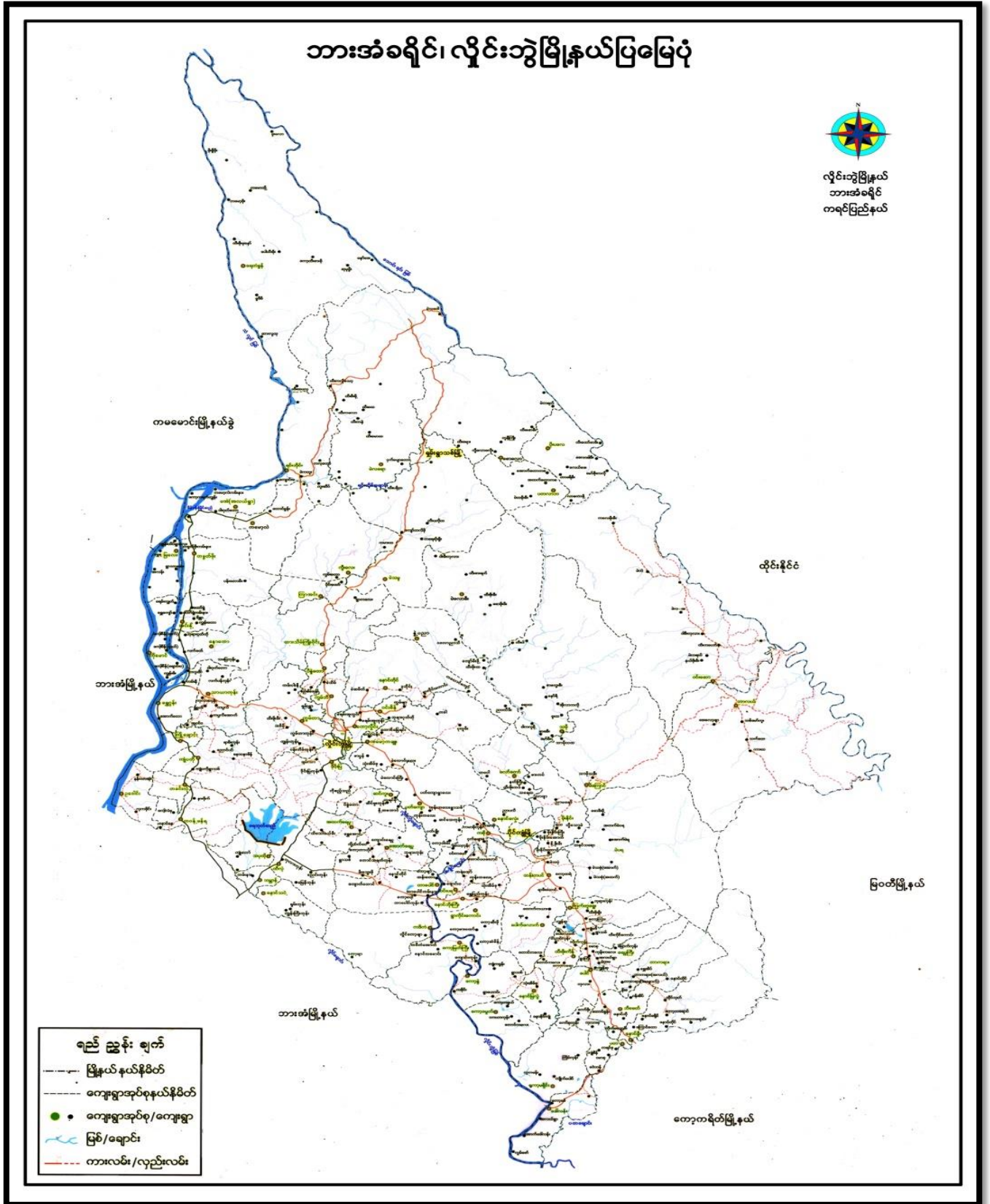

၃။ အုပ်စုတွင်ပါဝင်သော ကျေးရွာများစာရင်း

- ၁။ သမို
- ၂။ ဘူးဘွယ်
- ၃။ ကလားအုကော်
- ၄။ ဖားအီး
- ၅။ ဝါးကလူးခို
- ၆။ ဝေါကျယ်
- ၇။ ရောထ
- ၈။ ကွီးသစ်ဖူး
- ၉။ တပီးခို
- ၁၀။ ဖားယေကွီး
- ၁၁။ မာညွန်း
- ၁၂။ တာကရယ်နီ
- ၁၃။ ထီးပါ
- ၁၄။ တိုကျယ်ကွီး
- ၁၅။ ထီးဖိုးခွက်
- ၁၆။ အိုလားကလိုး
- ၁၇။ စူးထ
- ၁၈။ ဝေါကျယ်ကော်

၄။ ကျေးရွာအခြေခံအချက်အလက်များ (ကျေးရွာသမိုင်းကြောင်း)

ထီးပါ ကျေးရွာ သမိုင်းကြောင်း

ဖဦးရွေးစဉ်းတုန်းက ထီးပါကျေးရွာသည် ကျေးရွာ မဟုတ်ပါ။

လယ်ယာတံ၊ သူက တံတွေ စောက်ကြာတယ်။ လယ်ယာလုပ်တဲ့ သူတွေ တစ်ဖြည်းဖြည်းနဲ့ များလာတော့ တံတွေ များလာတယ်။ တံတွေ များလာတဲ့ အခါကျတော့ ကျေးရွာတစ်ရွာ ဖြစ်လာသည်။ လူတွေ လာနေတာများလာတဲ့ အတောအတွင်းမှာ ကဲ ကျေးရွာတစ်ရွာ ဖြစ်ပေါ်လာသည်။ ကျေးရွာတစ်ရွာက ကျေးရွာတစ်ရွာကို ဝင်လာသည်။ ကျေးရွာ ကို ကျေးရွာ တွေက "ထီးပါ" ဆိုတဲ့ အမည် ပေးခဲ့ကြသည်။ "ထီးပါ" ဆိုတဲ့ အမည်ကို နောက်ပိုင်းမှာ "ထီးပါ" ဆိုတဲ့ အမည် ပေးခဲ့ကြသည်။ အချို့ကလေးတွေက နယ်လေးက အစောဆုံးက အမည်ကြောင်း တွေ တွေက တစ်ရွာလုံးကို မြီးနှိုးခဲ့ကြသည်။ ထီးပါကျေးရွာက တစ်ဖြည်းဖြည်းနဲ့ အိမ်ထောင်စုနဲ့နည်းလာတယ်။ နောက်တော့ ထီးပါကျေးရွာက မြင်းကွဲကျောင်းကမ်းနားမှာ တစ်ရွာရှိသည်။ နောက်ပိုင်းမှာ အိမ်ထောင်စုက မြင်းကွဲကျောင်း ကမ်း မြို့တော့ ကျေးရွာသား တွေ ဝင်ပြီး ကျေးရွာ ကျေးရွာ ကျေးရွာ ကို ကျန်ခဲ့ပါသည်။ ကျေးရွာသားတွေက ထီးပါကျေးရွာကို တစ်စက်ကမ်းကို ပြောင်းရွှေ့တော့ "ထီးပါ" "ထီးပါ" ဟု အမည် ပေးခဲ့ကြသည်။ နောက်ပိုင်းမှာ အိမ်ထောင်စု ပိုများလာတော့သည်။ အိမ်ထောင်စုလုပ်လုပ် အိမ်ထောင်စုလုပ်လုပ် လယ်ယာလုပ်ငန်းဖြစ်သည်။ ကျေးရွာတွေလုပ်လုပ် အိမ်ထောင်စုလုပ်လုပ် လုပ်ငန်း ဖြစ်ပါသည်။ ကျေးရွာတွေ အခွန်အခါမှာ မပျောက်ပျက်အောင် များတော့ ထိုင်း ဝါး၊ ငါးတယ်လျှင် ပြောင်းပါ တယ်။ ဒီကျေးရွာကို ကဲ တင် ဖြစ်ပါရမေ "ကျေးရွာ" တင်ပါသည်။

၅။ လူထုပူးပေါင်းပါဝင်သော လူမှုဆန်းစစ်ခြင်းနှင့် အကဲဖြတ်ခြင်းလုပ်ငန်းစဉ် အကျဉ်းချုပ်ဇယား

လူမှုဆန်းစစ်ချက် (PRA) နှင့် ဆိုင်ခွဲစာအုပ်အသစ်များ

ကျေးရွာ - တီးပါ

ကျေးရွာအုပ်စု - သပို

ကျ.ရက် ၁၁/၁၁/၂၀၁၄

စဉ်	ကျေးရွာအုပ်စု	အကြောင်းအရာ	ကျေးရွာအုပ်စု		ပါဝင်သူ အရေအရေ
			ကျား	မ	
၁	၁၁-၆-၂၀၁၉	လူမှုဆန်းစစ်ချက်အခြေအနေဖြင့် ပြုပြင်ဆင်ခြင်မှုနှင့် ဆန်းစစ်ချက်	၅	၅	၁၀
၂	၁၁-၆-၂၀၁၉	ဒီဇိုင်းအခြေအနေဖြင့် အသစ်အသစ်များနှင့် ဆန်းစစ်ချက်များ	၆	၅	၁၁
၃	၁၁-၆-၂၀၁၉	ကျေးရွာအုပ်စုအခြေအနေဖြင့် ပြုပြင်ဆင်ခြင်မှုနှင့် ဆန်းစစ်ချက်များ	၅	၆	၁၁
၄	၁၁-၆-၂၀၁၉	ကျေးရွာအုပ်စုအခြေအနေဖြင့် ပြုပြင်ဆင်ခြင်မှုနှင့် ဆန်းစစ်ချက်များ	၅	၆	၁၁
၅	၁၁-၆-၂၀၁၉	ကျေးရွာအုပ်စုအခြေအနေဖြင့် ပြုပြင်ဆင်ခြင်မှုနှင့် ဆန်းစစ်ချက်များ	၅	၅	၁၀
၆	၁၁-၆-၂၀၁၉	ကျေးရွာအုပ်စုအခြေအနေဖြင့် ပြုပြင်ဆင်ခြင်မှုနှင့် ဆန်းစစ်ချက်များ	၅	၆	၁၁

ကျေးဇူးတင် ဖုန်းကားနှင့် အခြားအဖြစ်ပစ်ပယ်

ဘုန်းစစ်သုံးသပ်ချက်များ

ကျေးဇူးတင် သင်

ကျေးဇူး- ဝေးပါ

ရက်စွဲ။ + 11.6.2019

-ယခု ကျေးဇူးထားသော ဖုန်းကား နှင့် အခြားအဖြစ်ပစ် ပြေပုံ တွင် ကျေးဇူးတင် အခြေခံ အဆောက်အအုံ အားလုံး ပါရှိပါသည်။

-ကျေးဇူးတင် အဓိက အသက်မွေးဝမ်းကြောင်း လုပ်ငန်းအနေ ဖြင့် ကောင်းယာလုပ်ငန်းကို လုပ်ကိုင် ကြပါသည်။

-ရွာတွင် သီးခြားနေထိုင် သော အုပ်စုများ မရှိကြပါ။

-ကျန်းမာရေးအတွက် ဆေးပေးခန်း၊ ယဉ်ကျေးရေးအတွက် စာသင် ကျောင်း၊ အသားကျေးအတွက် ဘုန်းကြီးကျောင်း မရှိသေးပါ။

-ရွာတွင် ထပ်မံ ဖြစ်ဆင်ရန် လိုအပ်သော အခြေခံ အဆောက် အအုံများမှာ လမ်း၊ တံတားတို့ ဖြစ်ပြီး အသစ်ဆောက်လုပ်ရန် လိုအပ်သော အဆောက်အအုံ များမှာ ဆေးပေးခန်း၊ ကျောင်း၊ မူကြိုကျောင်း၊ တံတား စသည်တို့ ဖြစ်ကြပါသည်။ ဆိုလာ ဇီ၊ ရေခြိုရန်လည်း လိုအပ်ပါသည်။

၂။ ရာသီခွင်ပြုပြင်မှု (Seasonal Cleander)

ရာသီခွင်ပြုပြင်မှု

၁၅.၅.၂၀၁၉ - ၁၅.၆.၂၀၁၉
 ၁၅.၆.၂၀၁၉ - ၁၅.၇.၂၀၁၉

ရာသီခွင်	၁၅.၅.၂၀၁၉	၁၅.၆.၂၀၁၉	၁၅.၇.၂၀၁၉	၁၅.၈.၂၀၁၉	၁၅.၉.၂၀၁၉	၁၅.၁၀.၂၀၁၉	၁၅.၁၁.၂၀၁၉	၁၅.၁၂.၂၀၁၉	၁၅.၁.၂၀၂၀	၁၅.၂.၂၀၂၀	၁၅.၃.၂၀၂၀
အပူချိန်	ပူ	ပူ	ပူ	ပူ	ပူ	ပူ	ပူ	ပူ	ပူ	ပူ	ပူ
အပူချိန်	ပူ	ပူ	ပူ	ပူ	ပူ	ပူ	ပူ	ပူ	ပူ	ပူ	ပူ
အပူချိန်	ပူ	ပူ	ပူ	ပူ	ပူ	ပူ	ပူ	ပူ	ပူ	ပူ	ပူ
အပူချိန်	ပူ	ပူ	ပူ	ပူ	ပူ	ပူ	ပူ	ပူ	ပူ	ပူ	ပူ
အပူချိန်	ပူ	ပူ	ပူ	ပူ	ပူ	ပူ	ပူ	ပူ	ပူ	ပူ	ပူ
အပူချိန်	ပူ	ပူ	ပူ	ပူ	ပူ	ပူ	ပူ	ပူ	ပူ	ပူ	ပူ
အပူချိန်	ပူ	ပူ	ပူ	ပူ	ပူ	ပူ	ပူ	ပူ	ပူ	ပူ	ပူ
အပူချိန်	ပူ	ပူ	ပူ	ပူ	ပူ	ပူ	ပူ	ပူ	ပူ	ပူ	ပူ
အပူချိန်	ပူ	ပူ	ပူ	ပူ	ပူ	ပူ	ပူ	ပူ	ပူ	ပူ	ပူ
အပူချိန်	ပူ	ပူ	ပူ	ပူ	ပူ	ပူ	ပူ	ပူ	ပူ	ပူ	ပူ
အပူချိန်	ပူ	ပူ	ပူ	ပူ	ပူ	ပူ	ပူ	ပူ	ပူ	ပူ	ပူ

ရာသီခွင်ပြ ပြက္ခဒိန် ဆန်းစစ်ဆုံးသတ်ချက်များ

ကျွန်းကျွန်း - သမို

ကျွန်းကျွန်း - ထီးပါ

ရက်စွဲ 11.6.2019

ယခုရေးဆွဲထားသော ပြက္ခဒိန်တွင် ရာသီဥတု၊ ခိုက်ပျိုးရေ၊
ပွဲတော်နှင့် အားလပ် ခရီး စသော အချက်များ ပါဝင် ပါသည်။

တပေါင်းလနှင့် တန်ခူးလသည် အပူဆုံးလဖြစ်ပြီး ဇူလိုင်လ
သည် အအေးဆုံးလဖြစ်သည်။ ဝါဆိုနှင့် ဝါခေါင်လသည် မိုးအများဆုံး ဖြစ်
၍ လမ်းပန်းဆက်သွယ်ရေးအရ အခက်ခဲမြို့ရှိပါသည်။ လယ်လုပ်ငန်းကို
အဓိက လုပ်ကိုင်ကြပြီး တစ်နှစ်လုံးလုံး အလုပ်ရှုပ် နေကြ ပါသည်။

တန်ခူးလတွင် ရွှင်ဖြူပွဲ၊ ဝါခေါင်လတွင် လက်ချည်ပွဲ
တန်ခူးလတွင် မုန့်လတွင် ကထိန်ပွဲ၊ ဇန်နဝါရီလတွင် အိမ်ကောင်း၊ ပြင်သို့၊
လတွင် ကရင်နှစ်သစ်ကူး၊ ပွဲတော်တူ၍ ပွဲတော်များ အသီးသီးရှိကြပါသည်။

ကျန်းမာရေး အနေဖြင့် မိုးရာသီနှင့် ရာသီကူးဖြောင်း
ကာလများတွင် ဖျားနာမှုရှိပြီး ရှူသွားများလည်း မိုးအခါတွင် အလုပ်
များခြင်း၊ ရွှေအခါတွင် စပါးရိုက်သိမ်းခြင်း၊ ရွှေလေ့ခြင်း များနှင့် အလုပ်
ရှုပ်နေကြပါသည်။ စပါးရွှေလေ့ ဖြီးသော ဟပိုတွင် တပေါင်းလတွင်
စိမ်းကိန်းအား အကောင်အထည် စော်တောင်ရွက်ပါက အဆင်
ပြေမည် ဖြစ်ပါသည်။

ပါဝင်ဆွေးနွေးချက်များ - ကျား (၅) ဦး + မ (၆) ဦး

၃။ ဥစ္စာရေးကြွယ်ဝမှုပြဿနာ (Wealth Ranking)

ဥစ္စာရေးကြွယ်ဝမှုပြဿနာ

ကျေးရွာ - ဇီးပါ

ရက်စွဲ - 11.6.2019

၂၀၁၉ ဖုရီလ - ကျား - ၆
မ - ၅

အဆင့်	သတ်မှတ်ချက်	အိမ်အောင်းစု အရေအတွက်	ရာခိုင်နှုန်း
မြေလှည့်သော အုပ်စု	အိမ်မိုးအိမ်၊ ထွန်တက်၊ ကျွဲ၊ နွား၊ TV၊ ဆိုင်ကယ် လယ်၊ တောင်ယာ၊ သစ်	၅	၄.၀%
အလယ်အလတ် မြေလှည့်သော အုပ်စု	အိမ်မိုးအိမ်၊ ကျွဲ၊ နွား၊ တောင်ယာ၊ ဇြက်၊ တက်	၂၀	၂၀.၀%
မမြေလှည့် သောအုပ်စု	ငါးအိမ်၊ တောင်ယာ၊ ဇြက်၊ တက်၊ ကျွဲ၊ နွား	၅၀	၅၀.၀%
စုစုပေါင်း		၁၀၅	၁၀၀.၀%

ကျေးဇူးရှိ ဆိပ်ဆောင်ရယူပေးဆာ: ဥစ္စာစနစ်ပိုင်ဆိုင်မှုအတွက် ဗဟိုမှတ်တမ်း
အစီအစဉ်အရ သတ်မှတ် ပြုစု

ကျေးဇူးရှိ - သမိုင်း

ကျေးဇူးရှိ - ဆီးပါ

ရက်စွဲ = 11.6.2019

ဆီးပါ ကျေးဇူးရှိ ဆိပ်ဆောင် (၁၀၅) ဂရမ် ဤဇွဲ: ဆိပ်ဆောင်ရယူပေး
(၁၀၅) ဖြစ်ပါသည်။

ဥစ္စာစနစ် ပိုင်ဆိုင်မှု အဆင့် (၃)ဆင့် ဤဇွဲ: အဆင့် (၁)
ပြေလည်သော အုပ်စု ၁ အဆင့် (၂) အလယ်အလတ် ပြေလည်သော အုပ်စု၊
အဆင့် (၃) မပြေလည်သော အုပ်စု ယူ၍ ဤပါသည်။

အဆင့်မပြေ အုပ်စု မှာ များဇွဲ: ဆိပ်ဆောင် (၈၀) ဂရမ်ပါသည်။
အလယ်အလတ် ပြေလည် သော အုပ်စု မှာ ဆိပ်ဆောင် (၂၀) ဂရမ် ဤဇွဲ:၊
အဆင့်မပြေ သော အုပ်စု မှာ ဆိပ်ဆောင် (၅) ဂရမ်ပါသည်။ အဆင့်
မပြေရခြင်းမှာ အသိပညာနည်းပါးခြင်း၊ ကိုယ်ပိုင် လယ်ယာမရှိ၍ နေ့စား
လုပ်ငန်းဖြင့် အရင်းအနှီး မရှိခြင်းတို့ကြောင့် ဖြစ်ပါသည်။

စီမံကိန်းတွင် အဆင့်မပြေသော အုပ်စု နှင့် အလယ်အလတ် ပြေလည်
သော အုပ်စုကို အစဉ်အဆက် ပူးပေါင်း ပါဝင် ဆွေးနွေး စေခြင်း
လုပ်ငန်းတည်ဆောက်ရာတွင် ပါဝင် လုပ်ကိုင် စေခြင်းဖြင့် အလုပ်အကိုင်
အခွင့်အလမ်း ရလာ ဇွဲ: ဝင်ငွေ တိုးတက် လာနိုင်ပါသည်။

စီမံကိန်းဆွေးနွေးချက် - အစု (၆) နှင့် ၁ (၅) နှင့်

အမျိုးသား၊ အမျိုးသမီးများ၏ အခန်းကဏ္ဍနှင့် ပတ်သက်၍ ဖွဲ့စည်းပုံ၊ သုံးသပ်ခြင်း

အမျိုးသားများ

အမျိုးသား - သမိုင်း

အမျိုးသား - ထီးပါ

ရက်စွဲ 11.6.2019

အမျိုးသား အမျိုးသမီးများ ၏ အခန်း ကဏ္ဍ နှင့် အခြေအနေ အား ပင်ပန်းစွာဖြင့် သုံးသပ်ရာတွင် အမျိုးသားများတွင် အလုပ် အကိုင် အခွင့်အလမ်း၊ လုံခြုံမှု၊ ဦးဆောင်နိုင်မှု နှင့် ဝင်ရောက်မှု မြင့်တင် တွင် အမြတ်များပြီး ပညာရေးနှင့် အိမ်မှုကိစ္စတွင် အမြတ်နည်းကြောင်း တွေ့ရသည်။ အမျိုးသားများသည် အမြင်အလုပ်လုပ်ရခြင်း၊ ကျောင်းရေ ရက်၊ အခွင့်အရေး နည်းပါးခြင်းကြောင့် ပညာရေးနှင့် အိမ်မှုကိစ္စ တွင် အမြတ်နည်းရခြင်း ဖြစ်သည်။

အမျိုးသမီးများသည် ပညာရေးနှင့် အိမ်မှုကိစ္စတွင်သာ အမြတ်များပြီး ကျွန်ုပ်တို့တွင် အမျိုးသားများထက် အမြတ်နည်း ကြောင်း တွေ့ရသည်။

ထို့သို့ ခွဲခြားခြင်းမှာ ရိုးရာ အစဉ်အလာ အရ ခွဲခြားခြင်းရ သက်သာမှုရခြင်းကြောင့် အမျိုးသမီးများသည် အိမ်မှုကိစ္စတွင် အချိန်ကုန်ပြီး ၊ အမြင်မဟုတ်ဘဲ နည်းခြင်း ၊ အမျိုးသားများ ဖွဲ့စည်း မှု မြင့်တင်ခြင်းတို့ ကြောင့် ဖြစ်သည်။

ကျား၊မ ဝန်းကျင် အခွင့်အရေး ရလာစေရန် ဖွံ့ဖြိုးရေး လုပ်ငန်းတွင် အမျိုးသမီးများကို လက်တွေ့ပေါ်ခြင်း ၊ အမျိုး သမီးများ ၏ အကြံဉာဏ်အား အလေးထားခြင်း ၊ ဆုံးဖြတ်ချက် ချရာတွင် ပါဝင်လာစေရန် ဆောင်ရွက်သင့်ပါသည်။

ပါဝင်အေးအေးအေးအေး - ကျား (၅) ဦး + မ (၅) ဦး

၅။ အရင်းအမြစ်အသုံးချမှုပုံစံပြဇယား (Asset Mapping)

ကျွန်းကျွန်းနဲ့ ပြဇယား

ကျေးရွာ - စီးပေါ
 ရက်စွဲ - 11.6.2019

ပါးစားရွာ - ကျား - ၅
 မ - ၆

ကျား ♂	မ ♀	ကျား + မ ♂ + ♀
ဖွံ့ဖြိုးရေး	အကျိုးအမြတ်	ကျေးဇူး
		အရင်း
		လက်
		လယ်
		မိသားစု

ထိန်းသိမ်းရေးနှင့် သစ်တောရေးရာဝန်ကြီးဌာန၊ သစ်တောရေးရာဌာန၊ ဝန်ကြီးဌာန

အခြားအဖွဲ့အစည်းများမှ သစ်တောရေးရာဝန်ကြီးဌာန

အမှတ် ၅၂၃ - ၁၉

အမှတ် - ၁၁

ရက်စွဲ ၁၁.၆.၂၀၁၉

အမျိုးသားများသည် အဖွဲ့အစည်းကို အသုံးပြုမှုများဖြင့် အမျိုးသမီးက အဖွဲ့အစည်းကို အသုံးပြုပါသည်။ လျှင် အဖွဲ့အစည်းများဖြစ်သော ဂေဟစနစ်၊ စေးစေးစိုစို၊ ကျွန်း၊ မြေ၊ ကျွန်း၊ ရေ၊ လမ်း၊ တံတား၊ နှင့် လယ်စေ့စိုက်မှု အမျိုးသားနှင့် အမျိုးသမီး အတူတူ အသုံးပြုပါသည်။

အမျိုးသားစီးပွား ထိန်းသိမ်းရေး အဖွဲ့အစည်းကို အမျိုးသမီးများက အဖွဲ့အစည်းကို ထိန်းသိမ်းပါသည်။ လျှင် အဖွဲ့အစည်းများသည် အမျိုးသားနှင့် တူညီမှု အမျိုးသမီး ထိန်းသိမ်းပါသည်။

အမျိုးသမီးများသည် အမျိုးသားများကဲ့သို့ ထိန်းသိမ်းမှုနှင့် ပိုင်ဆိုင်မှုများ မိမိကိုယ်ကိုယ် ယုံကြည်မှု ဖွဲ့စည်းခြင်း၊ အဖွဲ့အစည်းများ ဝါဒဖြန့်ဖြူးခြင်း၊ ဆုံးဖြတ်မှုနှင့် အားပေးခြင်း၊ စေးခြင်း၊ စေ့ခြင်းပါသည်။

အမျိုးသားများသည် အမျိုးသမီးများကဲ့သို့ လက်တွေ့စေ့မှု ဖြစ်ပြီး အားပေးခြင်း၊ ဖွဲ့စည်းမှုများဖြင့် ဖြစ်ပြီး အမျိုးသား တွင် တူညီမှုနှင့် အဖွဲ့အစည်း ဖွဲ့စည်းခြင်းပါသည်။

ပါဝင်ရေးဆွေးနွေးမှုများ - အား (၅) ဦး၊ အ (၆) ဦး

အဖွဲ့အစည်းချိတ်ဆက်မှုပြဇယား

ကျေးဇူး - စီ.ပါ

၂၀၁၉ - ၁၁.၆.၂၀၁၉

ပါဝင်အဖွဲ့ - ၅
၄ - ၆

ကျေးဇူး အတွင်းရှိ အဖွဲ့အစည်းများ

၀ ကျောင်းတော်စစ်အဖွဲ့

၁ မုံရွာစစ်အဖွဲ့

၂ နေပြည်တော်



ကျေးဇူးပြင်ပရှိ အဖွဲ့အစည်းများ

၁ M.Heser စစ်အဖွဲ့

၂ KNU အဖွဲ့

၃ ဌာနများ ပပျောက်စေရေး အဖွဲ့

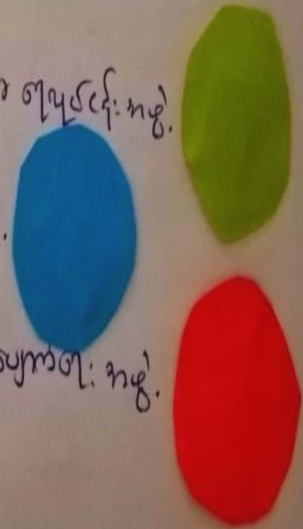

ကျေးဇူးတင်ပေးခြင်း / အပြင်ဘက်က နည်းလမ်းများကို အသုံးပြုခြင်း

ကျေးဇူးတင်ပေးခြင်း - ဆီးပါ

ရက်စွဲ - 11.6.2019

အစီအစဉ် - ၅

၁၂ - ၆

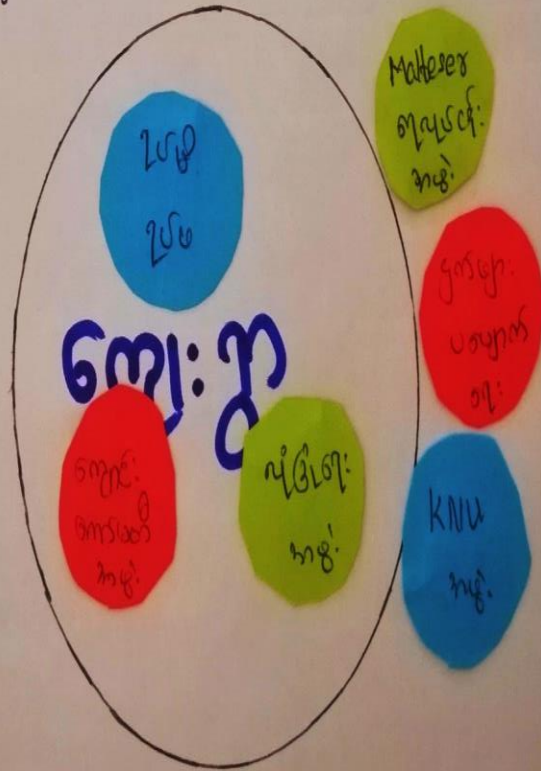

ကျေးဇူး တွင်း/ဖြတ်၍ နဖူးခွဲများဖြင့် ချိတ်ဆက်ဆောင်မှုများကို နားထောင်
ဖြည့်ဆည်းပေးရန်အတွက်

ကျေးဇူးတင်ပေးသည့် သို့

ကျေးဇူးတင်ပေးပါ

ရက်စွဲ 11.6.2019

ကျေးဇူးတင်ပေးသည့် ဖွဲ့စည်းထားသော နဖူးခွဲများ (၇) ခုဖြင့် ကျေးဇူးဖြတ်ပေး
နဖူးခွဲများ (၃) ခု ချိတ်ဆည်းပါသည်။

ကျေးဇူးတင်ပေးသည့် နဖူးခွဲများမှာ အောက်ဖော်ပြပါ နဖူးခွဲများ ဖြစ်ပါသည်။
ကျေးဇူးတင်ပေးသည့် နဖူးခွဲများမှာ အောက်ဖော်ပြပါ နဖူးခွဲများ ဖြစ်ပါသည်။
ကျေးဇူးတင်ပေးသည့် နဖူးခွဲများမှာ အောက်ဖော်ပြပါ နဖူးခွဲများ ဖြစ်ပါသည်။
ကျေးဇူးတင်ပေးသည့် နဖူးခွဲများမှာ အောက်ဖော်ပြပါ နဖူးခွဲများ ဖြစ်ပါသည်။

ကျေးဇူးတင်ပေးသည့် နဖူးခွဲများမှာ အောက်ဖော်ပြပါ နဖူးခွဲများ ဖြစ်ပါသည်။
ကျေးဇူးတင်ပေးသည့် နဖူးခွဲများမှာ အောက်ဖော်ပြပါ နဖူးခွဲများ ဖြစ်ပါသည်။
ကျေးဇူးတင်ပေးသည့် နဖူးခွဲများမှာ အောက်ဖော်ပြပါ နဖူးခွဲများ ဖြစ်ပါသည်။
ကျေးဇူးတင်ပေးသည့် နဖူးခွဲများမှာ အောက်ဖော်ပြပါ နဖူးခွဲများ ဖြစ်ပါသည်။

ကျေးဇူးတင်ပေးသည့် နဖူးခွဲများမှာ အောက်ဖော်ပြပါ နဖူးခွဲများ ဖြစ်ပါသည်။
ကျေးဇူးတင်ပေးသည့် နဖူးခွဲများမှာ အောက်ဖော်ပြပါ နဖူးခွဲများ ဖြစ်ပါသည်။
ကျေးဇူးတင်ပေးသည့် နဖူးခွဲများမှာ အောက်ဖော်ပြပါ နဖူးခွဲများ ဖြစ်ပါသည်။
ကျေးဇူးတင်ပေးသည့် နဖူးခွဲများမှာ အောက်ဖော်ပြပါ နဖူးခွဲများ ဖြစ်ပါသည်။

ပါဆေးဆေးပေးမှုများ - ကျား (၅) ခု + မ (၆) ခု

၇။ ကော်မတီဝင်များရွေးချယ်ခြင်းနှင့် ကျေးရွာဖွံ့ဖြိုးရေးအစီအစဉ် ဆောင်ရွက်မှုမှတ်တမ်း



၈။ ကျေးရွာအချက်အလက်များ(PC 1)

ပုံစံ - ၈ - ၁ ကျေးရွာအခြေခံအချက်အလက်များ (Form PC 1)

လမ်းညွှန်ချက်။ ကျေးရွာတစ်ရွာသို့ ပထမဆုံးမိတ်ဆက်ခရီးသွားရောက်သောအခါ လူထုစည်းရုံးရေးမှူးသည် ကျေးရွာခေါင်းဆောင်များအားကျေးရွာအချက်အလက်များကိုပေတ္တာရပ်ခံ၍ တောင်းခံရသည်။ ဤအချက်အလက်များကိုစီမံကိန်းမိတ်ဆက်အစည်းဝေးမတိုင်မီတောင်းခံရမည်။ စီမံကိန်းမိတ်ဆက်အစည်းဝေးတွင် လူထုစည်းရုံးရေးမှူးသည် ဤအချက်အလက်များအား စစ်ဆေးပြီး မှန်ကန်အောင်ပြုလုပ်ရမည်။ ပြီးနောက်တွင် လူထုစည်းရုံးရေးမှူးမှ သတင်းအချက်အလက်ထံသို့ Tablets မှ တစ်ဆင့် ဖြည့်သွင်းရမည်။

ကျေးရွာခေါင်းဆောင် အမည် ဦး ဂျေ ခင်	ကျေးရွာခေါင်းဆောင်၏ ဖုန်းနံပါတ်	လူထုစည်းရုံးရေးမှူး၏အမည် စော ခင်ဖောင် မြင့်
ပြည်နယ်၊ တိုင်းဒေသကြီး မူလ	မြို့နယ် ပျဉ်းမနား	ကျေးရွာအုပ်စု သမို
		ကျေးရွာ အိုးပါ

က။ လူဦးရေ

လူမျိုးစု	အိမ်ထောင်စုအရေအတွက်	ကိုးကွယ်သည့်ဘာသာ	အိမ်ထောင်စုအရေအတွက်
လူမျိုးစု (၁) - မြန်မာမူလ	108	ဘာသာ(၁) - မူလ	100
လူမျိုးစု (၂) - မြန်မာမူလ	5	ဘာသာ(၂) - မြန်မာမူလ	5
လူမျိုးစု (၃) -----		ဘာသာ(၃) -----	
လူမျိုးစုရော -----		ဘာသာရော -----	
အခြား			
	အရေအတွက်		
မသန်စွမ်းသူများ	6		
သက်ကြီးရွယ်အိုများ (၆၅ နှစ် နှင့် အထက်)	71		
စစ်ဘေးရှောင်			

	အမျိုးသား(အရေအတွက်)	အမျိုးသမီး(အရေအတွက်)	စုစုပေါင်းအရေအတွက်
လူဦးရေ	၅၆၄	၅၈၂	၇၅၁
လူမျိုးစု (၁)-----			
လူမျိုးစု (၂)-----			
လူမျိုးစု (၃)-----			
အခြား			
အိမ်ထောင်ဦးစီး	၇၁	၈၄	၁၀၅

(ခ) အခြေခံအဆောက်အအုံ အသုံးအဆောင်များ

စာသင်ကျောင်း	အမှတ် ခြံပိ	ကျန်းမာရေး	အမှတ် စင်ပိ	ဘာသာရေးအဆောက် အအုံများ	အမှတ် ခြံပိ
အထက်တန်းကျောင်း	<input type="checkbox"/>	ဆေးရုံ	<input type="checkbox"/>	စေတီ	<input type="checkbox"/>
အလယ်တန်းကျောင်း	<input type="checkbox"/>	ကျန်းမာရေးဌာန	<input type="checkbox"/>	ဘုန်းကြီးကျောင်း	<input type="checkbox"/>
မူလတန်းကျောင်း	<input checked="" type="checkbox"/>	ကျန်းမာရေးဌာနခွဲ	<input type="checkbox"/>	ဟိန္ဒူဘုရားကျောင်း	<input type="checkbox"/>
မူကြိုကျောင်း	<input type="checkbox"/>	ဆေးပေးခန်း	<input type="checkbox"/>	ခရစ်ယာန်ကျောင်း	<input type="checkbox"/>
အခြား	<input type="checkbox"/>	အခြား	<input type="checkbox"/>	ဗလီ	<input type="checkbox"/>
				အခြား	<input type="checkbox"/>
မှတ်ချက်		မှတ်ချက်		မှတ်ချက်	

(ဂ) ကျွမ်းကျင်သူများမှတ်တမ်း (ကျေးရွာတွင်နေထိုင်သော သို့မဟုတ် တခြားရွာမှလာရောက်သောကျွမ်းကျင်သူများ)

(၁) စာသင်ကျောင်း			(၂) ကျန်းမာရေး			(၃) လက်မှုပညာရှင်		
	ရွာတွင်နေထိုင်သူ	အခြားရွာမှလာသူ		ရွာတွင်နေထိုင်သူ	အခြားရွာမှလာသူ		ရွာတွင်နေထိုင်သူ	အခြားမှလာသူ
မူလတန်းပြဆရာ/မ	<input type="checkbox"/>	<input checked="" type="checkbox"/>	ဆရာဝန်	<input type="checkbox"/>	<input type="checkbox"/>	လက်သမား	<input checked="" type="checkbox"/>	<input checked="" type="checkbox"/>
အထက်တန်းပြဆရာ/မ	<input type="checkbox"/>	<input type="checkbox"/>	လက်ထောက်ကျန်းမာရေးမှူး	<input type="checkbox"/>	<input type="checkbox"/>	ပန်းချီ	<input type="checkbox"/>	<input checked="" type="checkbox"/>
အလယ်တန်းပြဆရာ/မ	<input type="checkbox"/>	<input type="checkbox"/>	အမျိုးသမီးကျန်းမာရေးဆရာမ	<input type="checkbox"/>	<input type="checkbox"/>	လျှပ်စစ်ကျွမ်းကျင်ပီးသမား	<input type="checkbox"/>	<input type="checkbox"/>
မူကြိုဆရာ/မ	<input type="checkbox"/>	<input type="checkbox"/>	သားဖွားဆရာမ	<input type="checkbox"/>	<input type="checkbox"/>	ရေပိုက်သွယ်သူ	<input checked="" type="checkbox"/>	<input type="checkbox"/>
အခြား	<input type="checkbox"/>	<input type="checkbox"/>	ပြည်သူ့ကျန်းမာရေးလုပ်သား	<input type="checkbox"/>	<input type="checkbox"/>	စက်ပြင်ဆရာ	<input type="checkbox"/>	<input type="checkbox"/>
မှတ်ချက်			မှတ်ချက်			မှတ်ချက်		

(ဃ) ကျေးရွာသို့ ရောက်ရှိနိုင်သည့်လမ်းအခြေအနေ / ကျေးရွာတစ်ရွာသည် ၎င်း၏ကျေးရွာအုပ်စုနှင့် ဆက်သွယ်ထားသောလမ်းအခြေအနေ (အောက်ပါတို့ကို ဝိုင်းပါ)

- ကျောက်ကြမ်းလမ်း ကတ္တရာလမ်း ကွန်ကရစ်လမ်း မော်တော်ဆိုင်ကယ်လမ်း
- ကျောက်ခင်းလမ်း မြေသားလမ်း လူသွားလမ်း အခြား _____

(င) ကျေးရွာဖွံ့ဖြိုးမှုစီမံချက်

ဝိုင်းပါ

(၁) လူထုပဟိုပြုစီမံကိန်းမတင်မီ ဤကျေးရွာတွင်ကျေးရွာဖွံ့ဖြိုးမှု ရှိပါသည်/မရှိပါ/မသိပါ

စီမံချက်ရှိခဲ့ပါသလား?

(၂) ရှိခဲ့ပါလျှင် ဤစီမံချက်ကို မည်သည့် ခုနှစ်တွင်ပြင်ဆင်ခဲ့ပါသနည်း? နှစ် 2014 / မသိပါ

(၃) ဤစီမံချက်ကို ဖြိုးနယ်မှအတည်ပြုခဲ့ပါသလား? ပြုခဲ့ပါသည်/မပြုခဲ့ပါ/မသိပါ

(စ) ခရီးအကွာအဝေး

(၁) ဤကျေးရွာ၏ပဟိုမှ၎င်းကျေးရွာအုပ်စု၏ပဟိုအထိခရီးခိုင်းမည်မျှကွာဝေးသနည်း? ခိုင်း ၇.၃၂ / မသိပါ

(၂) ဤကျေးရွာမှ ၎င်းကျေးရွာအုပ်စုပဟိုအထိသွားလာရာတွင်ကြာမြင့်သည့်အချိန်။

ခြောက်သွေ့ရာသီတွင်ကြာချိန် ၀၁:၃၀:၀၀ ထော်လာဂျီ/မော်တော်ဆိုင်ကယ်/ခြေလျင်/လား/မော်တော်ဘုတ်/
အခြား -----

မိုးရာသီတွင်ကြာချိန် ၀၁:၃၀:၀၀ ထော်လာဂျီ/မော်တော်ဆိုင်ကယ်/ခြေလျင်/လား/မော်တော်ဘုတ်/
အခြား -----

(ဆ) ပတ်ဝန်းကျင်ဆိုင်ရာသဘာဝဘေးအန္တရာယ်

ဤကျေးရွာတွင်ရေကြီးခြင်းကဲ့သို့ သဘာဝဘေးအန္တရာယ်ကျရောက်ဖူးခြင်း ရှိပါသလား။

မရှိပါ ရှိပါသည် ရှိလျှင်ဖော်ပြပါ ၂၀၁၈

(ဇ) ကျေးရွာတွင် ဖွဲ့စည်းထားသော အဖွဲ့အစည်းများ

လူထုပဟိုပြုစီမံကိန်းမတိုင်မီ ဤကျေးရွာတွင် ကျေးရွာဖွံ့ဖြိုးရေးအတွက် အစိုးရ(သို့)ရွာသားများကိုယ်တိုင်(သို့) စီမံကိန်းတစ်ခုခုမှ ဖွဲ့စည်းထားသည် အဖွဲ့အစည်းများရှိပါသလား။

(၁) -----

(၂) -----

(ဈ) အထွေထွေအုပ်ချုပ်ရေး ဦးစီးဌာန (GAD) မှ မှတ်တမ်းတင်ထားခြင်း

ဤကျေးရွာသည် အထွေထွေအုပ်ချုပ်ရေး ဦးစီးဌာန (GAD) မှ မှတ်တမ်းတင်ထားမှု ရှိပါသလား။

မရှိပါ ရှိပါသည်

ကျေးရွာခေါင်းဆောင်

အမည် ဦးယုချစ်

လက်မှတ်  ဇန်နဝါရီ ၂၅. ၅. ၂၀၁၉

လူထုစည်းရုံးရေးမှူး

အမည် စောခင်မောင်မြင့်

လက်မှတ်  ဇန်နဝါရီ ၂၅. ၅. ၂၀၁၉

၉။ စီမံကိန်းစက်ဝန်းအချိန်ဇယား(PC 2)

ပုံစံ - ၀-၂ - စီမံကိန်းစက်ဝန်းအချိန်ဇယား (PC 2)

လမ်းညွှန်ချက်၊ သက်ဆိုင်ရာလူထုစည်းရုံးရေးမှူး/လက်ထောက်နည်းပညာမှူးများမှ စီမံကိန်းအဆင့်တစ်ခုစီပြီးစီးတိုင်ကျေးရွာနှင့် ကျေးရွာအုပ်စုအတွက်ဤပုံစံကိုဖြည့်သွင်းရမည်။

စည်းရုံးရေးမှူး/လက်ထောက်နည်းပညာရေးမှူးဝန်ထမ်း အမည် - **အာစာဒါမြင့် (အဖ)၊ အာခင်ဇော်မြင့်**

နေ့စွဲ **၁၁.၆.၂၀၁၇** စက်ဝန်းအားအမှတ်ခြိပ်ပါ စက်ဝန်း(၁) စက်ဝန်း(၂) စက်ဝန်း(၃)
 စက်ဝန်း (၄)

ပြည်နယ်/တိုင်း **မာ့** မြို့နယ် **ဗွဲ့ငါးစွဲ** ကျေးရွာအုပ်စု **ဘဗို** ကျေးရွာ **အိ.၂**

စီမံကိန်းဆောင်ရွက်မှုအဆင့်များ	နေ့စွဲ		အစည်းအဝေးတွင်တက်ရောက်သူအရေအတွက်						
	စတင်သည့်နေ့	ပြီးဆုံးသည့်နေ့	အမျိုးသားအရေအတွက်	အမျိုးသမီးအရေအတွက်	အိမ်ထောင်စုအရေအတွက်	လူမျိုးစုတက်ရောက်သူအရေအတွက်နှင့် လူမျိုးစုအမည်	အိမ်ထောင်စုပေါင်း	အိမ်ထောင်စု %	
၁။ ကျေးရွာစီမံကိန်း မိတ်ဆက်အစည်းအဝေး	၁၁.၆.၂၀၁၇	၁၁.၆.၂၀၁၇	၂၆	၂၈	၅၄	၅၄ စတုဂံ မာ့	၁၀၅	၅၁.၄၅%	
၂။ ကျေးရွာဖွံ့ဖြိုးရေး စီမံချက်ရေးဆွဲခြင်းအစည်းအဝေး	၁၁.၆.၂၀၁၇	၁၁.၆.၂၀၁၇	၂၆	၂၈	၅၄	၅၄ စတုဂံ မာ့	၁၀၅	၅၁.၄၅%	
၃။ ကျေးရွာအုပ်စုလုပ်ငန်းဆုံးဖြတ်ချက်ချသည့်အစည်းအဝေး									
၄။ မြို့နယ်အဆင့်စီမံကိန်းရေးဆွဲရေးနှင့်အကောင်အထောင်အထည်ဖော်ရေးကော်မတီ၏			မလို	မလို	မလို	မလို			

၁၀။ ကျေးရွာဖွံ့ဖြိုးရေးဦးစီးဌာန (PC 3)

ပုံစံ - ၀-၃ ကျေးရွာဖွံ့ဖြိုးရေး ဦးစီးဌာန (Form PC 3)

လမ်းညွှန်ချက်၊ အထွေထွေ(၃)ကျေးရွာဖွံ့ဖြိုးရေးမှန်းချက်အစည်းအဝေးပြီးဆုံးသောအခါ ကျေးရွာစီမံကိန်း အထောက်အကူပြု ကော်မတီသည် လူထုစည်းရုံးရေးမှူးအကူအညီဖြင့် ဤပုံစံကိုပြည့်စုံအောင် ဖြည့်သွင်းရမည်။	
လူထုစည်းရုံးရေးမှူး/ဝန်ထမ်း အမည် - အောင်စာအောင်	
နေ့စွဲ - ၁၁.၆.၂၀၂၃	စက်ဝန်းအား အမှတ်ခြစ်ပါ (V) <input type="checkbox"/> စက်ဝန်း(၀) <input type="checkbox"/> နှစ်စက်ဝန်း(၂) <input type="checkbox"/> စက်ဝန်း(၃) <input type="checkbox"/> စက်ဝန်း(၄) <input type="checkbox"/>
ပြည်နယ်/တိုင်း ကရင်	မြို့နယ် ကျွန်းဘွဲ့ ကျေးရွာအုပ်စု သမို ကျေးရွာ အိပါ

ကား အခက်အခဲအတားအဆီးများအားဆွေးနွေးခြင်း - ယခုလက်ရှိအခြေအနေတွင်ကျေးရွာဖွံ့ဖြိုးတိုးတက်ရေးအတွက် အဓိကအခက်အခဲအတားအဆီးများသည် မည်သည့်များဖြစ်ပါသနည်း။ (အမျိုးသား/သမီး အနည်းဆုံးအခက်အခဲ ၅ ခုစီဖော်ပြပါ)

အုပ်စုဖွဲ့ဆွေးနွေးမှုများမှ တင်ပြသောအခက်အခဲအတားအဆီးများ	
၀၅၇၂ ဖွဲ့စည်းရေး ဝေခင်း ဝေခင်း ဝေခင်း	<input type="checkbox"/> ကျား <input type="checkbox"/> မအူကျား + မ
၀၅၇၂ ဖွဲ့စည်းရေး ဝေခင်း ဝေခင်း ဝေခင်း	<input type="checkbox"/> ကျား <input type="checkbox"/> မအူကျား + မ
၀၅၇၂ ဖွဲ့စည်းရေး ဝေခင်း ဝေခင်း ဝေခင်း	<input type="checkbox"/> ကျား <input type="checkbox"/> မအူကျား + မ
၀၅၇၂ ဖွဲ့စည်းရေး ဝေခင်း ဝေခင်း ဝေခင်း	<input type="checkbox"/> ကျား <input type="checkbox"/> မအူကျား + မ
၀၅၇၂ ဖွဲ့စည်းရေး ဝေခင်း ဝေခင်း ဝေခင်း	<input type="checkbox"/> ကျား <input type="checkbox"/> မအူကျား + မ

၁။ မျှော်မှန်းခြင်း- နောင်လာမည့် (၅) နှစ် အတွင်း ကျေးရွာဖွံ့ဖြိုးရေး မျှော်မှန်းလျာထားချက်များအား တင်ပြပါ။

အုပ်စုဖွဲ့ဆွေးနွေးမှုများမှ တင်ပြသောအခက်အခဲအတားအဆီးများ	
၀၅၇၂ ဖွဲ့စည်းရေး ဝေခင်း ဝေခင်း ဝေခင်း	<input type="checkbox"/> ကျား <input type="checkbox"/> မအူကျား + မ
၀၅၇၂ ဖွဲ့စည်းရေး ဝေခင်း ဝေခင်း ဝေခင်း	<input type="checkbox"/> ကျား <input type="checkbox"/> မအူကျား + မ
၀၅၇၂ ဖွဲ့စည်းရေး ဝေခင်း ဝေခင်း ဝေခင်း	<input type="checkbox"/> ကျား <input type="checkbox"/> မအူကျား + မ
၀၅၇၂ ဖွဲ့စည်းရေး ဝေခင်း ဝေခင်း ဝေခင်း	<input type="checkbox"/> ကျား <input type="checkbox"/> မအူကျား + မ
၀၅၇၂ ဖွဲ့စည်းရေး ဝေခင်း ဝေခင်း ဝေခင်း	<input type="checkbox"/> ကျား <input type="checkbox"/> မအူကျား + မ

၁၁။ အစည်းဝေးမှတ်တမ်းများ

အစည်းအဝေးမှတ်တမ်း

ကျေးဇူးအမည် - သီးပါ
 ကျေးဇူးအုပ်စုအမည် - ဘမ္မိ

အချိန်/နေ့ရက် - ၁၁.၆.၂၀၁၇ (၆:၀၀PM)
 နေရာ - ကျေးဇူး ခေါင်းဆောင်ရေအိမ်

အစည်းအဝေးပြုလုပ်ရခြင်းအကြောင်းအရာ - မိမိတို့၏ နှစ်စဉ် အစည်းအဝေး

ဆွေးနွေးချက်နှင့် ဆုံးဖြတ်ချက်

ပျဉ်းမာန်မြို့နယ်အဖွဲ့အစည်း၏ ဝန်ထမ်းများမှ အစည်းအဝေးတက်
 ရောက်လာသူ စာရင်းကို (၂၀ - ၁၁) ဟုတ် စာရင်းကောက်ယူ၍ ပါဠိ - ဆက်လက်
 မြို့ ကျေးဇူးခေါင်းဆောင်က အစည်းအဝေး တက်ရောက်လာသူများအား အစည်းအဝေး
 နား များကို စီမံကိန်း အစည်းအဝေး အစည်းအဝေး မြို့ ကျေးဇူး ပျဉ်းမာန်
 အစည်းအဝေး ကို တက်တက်ကြွကြွ များပေါင်း ပါဝင်စားကြရန် မြို့ ကျေးဇူး
 အစည်းအဝေးကို အဖွဲ့အစည်း အဖွဲ့အစည်း မြို့ ကျေးဇူး ပါဠိ -
 ဆက်လက်မြို့ ကျေးဇူး မြို့နယ်အဖွဲ့အစည်း ဝန်ထမ်းများမှ အစည်းအဝေး
 နှင့် အဖွဲ့အစည်းအဖွဲ့အစည်း အဖွဲ့အစည်း အဖွဲ့အစည်း အဖွဲ့အစည်း အဖွဲ့အစည်း
 ဝန်ထမ်းများမှ အစည်းအဝေး နှင့် မြို့ ကျေးဇူး ဝန်ထမ်းများကို
 မြို့နယ်အဖွဲ့အစည်းအဖွဲ့အစည်း အဖွဲ့အစည်း အဖွဲ့အစည်း အဖွဲ့အစည်း
 မြို့နယ်အဖွဲ့အစည်းအဖွဲ့အစည်း အဖွဲ့အစည်း အဖွဲ့အစည်း အဖွဲ့အစည်း

၁၂။ ကဏ္ဍအလိုက်ဦးစားပေးဖွံ့ဖြိုးရေးလုပ်ငန်းစဉ်များ

ဝဏ္ဏကုလိက် ဦးစားပေးလုပ်ငန်း ကဏ္ဍအလိုက်

ကျေးရွာ - ထီးပါ

စဉ်	ဦးစားပေးအဆင့်	လုပ်ငန်းအမျိုးအစား	အဆိုပြုသူ			ခုနှစ်	ဆောင်ရွက်မှုအဆင့် (အချို့) ၄၀%	မှတ်ချက်
			အမည်	အမျိုးအစား	လျာထား			
အခြေခံအဆောက်အအုံ၊ ဝဏ္ဏကုလိက်၊ လမ်း၊ တံတား၊ ရေချိုရေး၊ မီးလင်းရေး	၁	ပျက်စီးနေသည့် (၄၀၀ ချောင်း)			✓	၂၀၁၉	၂၀၀၀	
	၂	ကွန်ကရစ်တံတား (၆၀x၁၇)			✓	၂၀၂၀	၂၀၀၀	
	၄	ရွာတွင်းလမ်းကွန်ကရစ်ခင်းခြင်း			✓	၂၀၂၂	DRD	
လူမှုစီးပွား၊ ဖွံ့ဖြိုးရေး၊ ဝဏ္ဏကုလိက်၊ အထူးအားပြုရေး၊ လမ်း၊ တံတား၊ ရေချိုရေး၊ မီးလင်းရေး	၃	၄ ဇွဲ၊ ကျောင်းဆောက်လုပ်ခြင်း			✓	၂၀၂၁	၂၀၀၀	
	၄	ကျောင်းခြံစည်းဆင်ခြင်ခြင်း			✓	၂၀၂၃	၀.၂၅၆၇	
အထွေထွေအဖွဲ့ဝင်များ၊ ဝဏ္ဏကုလိက်								
အခြေခံအဆောက်အအုံ၊ ဝဏ္ဏကုလိက်၊ လမ်း၊ တံတား၊ ရေချိုရေး၊ မီးလင်းရေး								

