



ပြည်ထောင်စုမြန်မာနိုင်ငံတော်အစိုးရ
 ဦးစီးဌာန၊ မွေးမြူရေးနှင့် ဆည်မြောင်းဝန်ကြီးဌာန
 ကျေးလက်ဒေသဖွံ့ဖြိုးတိုးတက်ရေးဦးစီးဌာန

National Community Driven Development Project
 လူထုဗဟိုပြုစီမံကိန်း၊ လှိုင်းဘွဲ့မြို့နယ်

ကျေးရွာဖွံ့ဖြိုးရေးအစီအစဉ်



သမိုအုပ်စု

ထီးဖိုးခွက်ကျေးရွာ

ကရင်ပြည်နယ် လှိုင်းဘွဲ့မြို့နယ် ၂၀၁၉

မာတိကာ

<u>စဉ်</u>	<u>အကြောင်းအရာ</u>	<u>စာမျက်နှာ</u>
၁။	လှိုင်းဘွဲ့မြို့နယ်အခြေပြမြေပုံ	၂
၂။	ကျေးရွာမြေပုံ (တည်နေရာ)	၃
၃။	အုပ်စုတွင်ပါဝင်သော ကျေးရွာများစာရင်း	၄
၄။	ကျေးရွာအခြေခံအချက်အလက်များ (ကျေးရွာသမိုင်းကြောင်း)	၅
၅။	လူထုပူးပေါင်းပါဝင်သော လူမှုဆန်းစစ်ခြင်းနှင့် အကဲဖြတ်ခြင်း လုပ်ငန်းစဉ် (PSA/PRA) အကျဉ်းချုပ်ဇယား	၆
၆။	ကျေးရွာဖွံ့ဖြိုးရေးအစီအစဉ်အတွက်အသုံးပြုခဲ့သော PRA tools တစ်ခုချင်းစီအတွက် သုံးသတ်ချက်များ	
	၁။ ကျေးရွာလူမှုရေးနှင့်အရင်းအမြစ်ပြမြေပုံ(Social Map)	၇
	၂။ ရာသီခွင်ပြပြကွဲဒီဇိုင်း(Seasonal Cleander)	၉
	၃။ ဥစ္စာနေကြွယ်ဝမှုပြဇယား (Wealth Ranking)	၁၁
	၄။ ကျား၊မ ပင့်ကူအိမ်သုံးသပ်ခြင်း(Cob Web)	၁၃
	၅။ အရင်းအမြစ်အသုံးချမှုပုံစံပြဇယား(Asset Mapping)	၁၅
	၆။ အဖွဲ့အစည်းချိတ်ဆက်မှုပြဇယား (Veen Diagram).....	၁၈
၇။	ကော်မတီဝင်များရွေးချယ်ခြင်းနှင့် ကျေးရွာဖွံ့ဖြိုးရေးအစီအစဉ် ဆောင်ရွက်မှုမှတ်တမ်း	၂၁
၈။	ကျေးရွာအချက်အလက်များ(PC 1)	၂၂
၉။	စီမံကိန်းစက်ဝန်းအချိန်ဇယား(PC 2)	၂၆
၁၀။	ကျေးရွာဖွံ့ဖြိုးရေးဦးစားပေးအစီအစဉ် (PC 3)	၂၇
၁၁။	အစည်းဝေးမှတ်တမ်းများ	၂၉
၁၂။	ကဏ္ဍအလိုက်ဦးစားပေးဖွံ့ဖြိုးရေးလုပ်ငန်းစဉ်များ	၃၁

၁။ လိုင်းဘွဲ့မြို့နယ်အခြေပြမြေပုံ

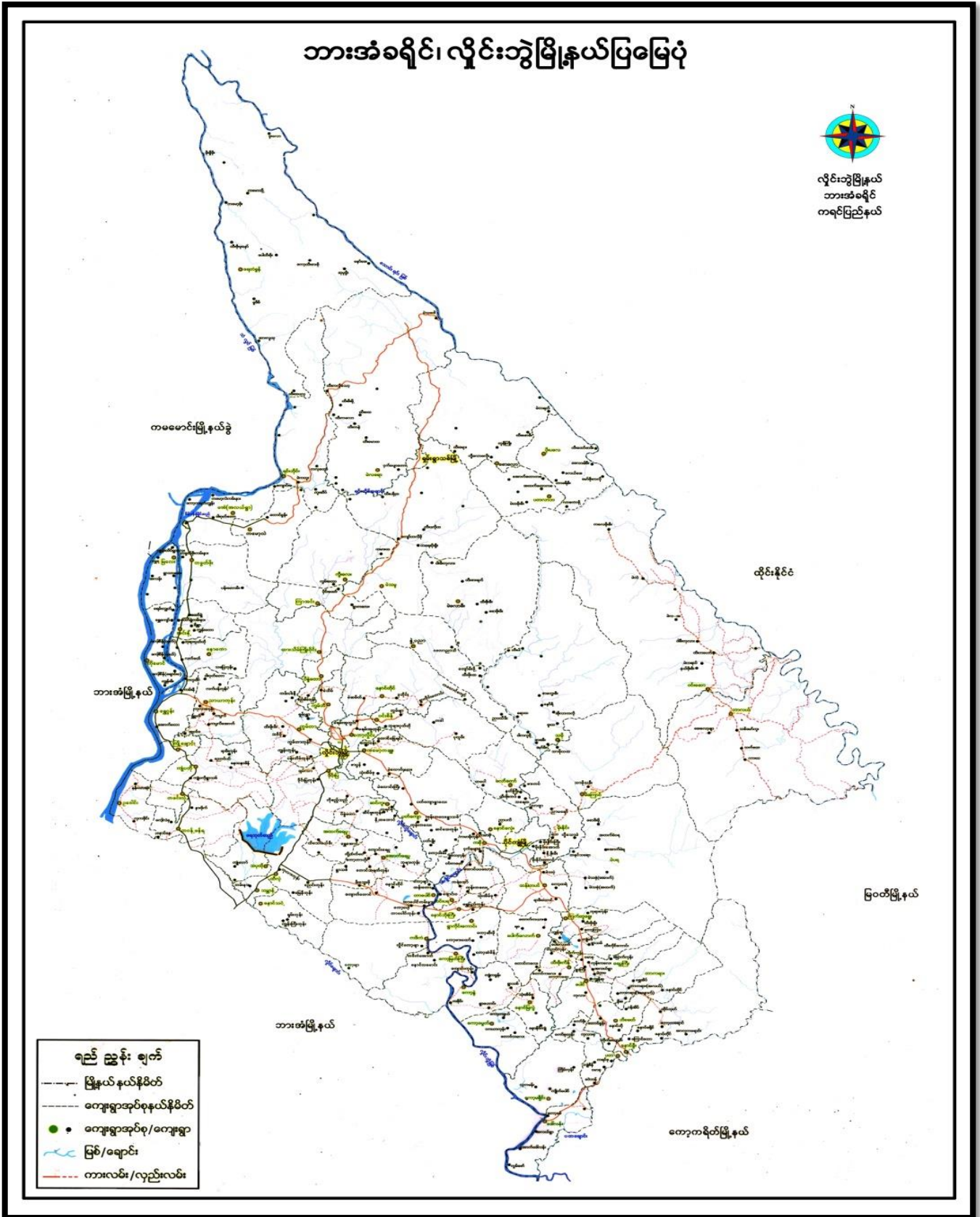

၂။ ကျေးရွာမြေပုံ (တည်နေရာ)

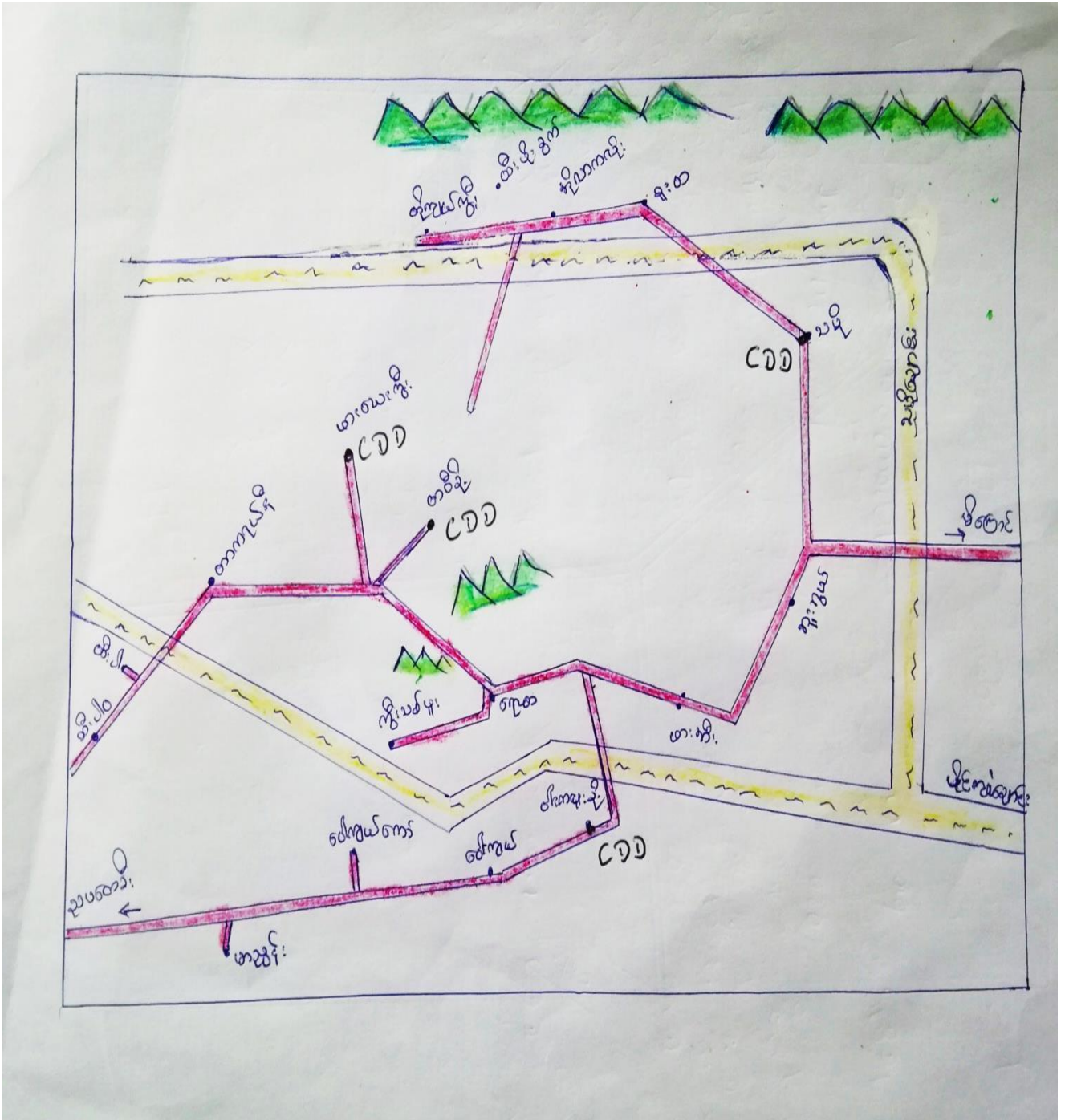

၃။ အုပ်စုတွင်ပါဝင်သော ကျေးရွာများစာရင်း

- ၁။ သမို
- ၂။ ဘူးဘွယ်
- ၃။ ကလားအုကော်
- ၄။ ဖားအီး
- ၅။ ဝါးကလူးခို
- ၆။ ဝေါကျယ်
- ရ။ ရောထ
- ၈။ ကွီးသစ်ဖူး
- ၉။ တဝီးခို
- ၁၀။ ဖားယေကွီး
- ၁၁။ မာညွန့်
- ၁၂။ တာကရယ်နီ
- ၁၃။ ထီးပါ
- ၁၄။ တိုကျယ်ကွီး
- ၁၅။ ထီးဖိုးခွက်
- ၁၆။ အိုလားကလိုး
- ၁၇။ စူးထ
- ၁၈။ ဝေါကျယ်ကော်

၄။ ကျေးရွာအခြေခံအချက်အလက်များ (ကျေးရွာသမိုင်းကြောင်း)

ထီး၊ ငို၊ ခွက်၊ ငွေ၊ ရွာသမိုင်း၊ ကြွင်း၊ အဖျား၊

ထီး၊ ငို၊ ခွက်ရွာသည် သမိုင်း အရပ်ရပ်၌ ဖြစ်ပြီး ခေါ်ဝေါ်
ကြောင်းတွင် တစ်ခုရှိသည်။ ထီး၊ ငို၊ ခွက်ရွာသည် မ. ဖွဲ့. ငြိ. ယော
ရွာလယ်ပေး တစ်ရွာဖြစ်သည်။ ထီး၊ ငို၊ ခွက်ရွာ၏ နေရာသည် များစွာ
အိုဟောင်းပြီး ရွာမှ လာသည်ဟု ဆိုနိုင်သည်။ ဘောင် ယာလှုပ်ရှား ၊ ဝယ်
ယူရှင်း၊ နှို. စပ်ရှာ ဝယ် ၊ ဘောင် ယာသို့ ရွာ. ကြွင်း၊ ငြိ. ထီး၊ ငို၊ ခွက်
ရွာ ဖြစ်လာသည်။

ထီး၊ ငို၊ ခွက်ရွာသည် 'ထီး၊ ငို၊ ခွက်ရွာ' ဟု ခေါ်ဝေါ်

ရှေးရိုးကို အဖွဲ့ကြွကြွ၊ ထီး၊ ငို၊ ခွက်ရွာ ဟု အမည်တွင် စေ့သည်။
'ထီး၊ ငို၊ ခွက်ရွာ' ကို ထီး၊ ခွက် ၊ ရှေးရိုး ဟုလည်း ခေါ်သည်။
ထို့ကြောင့် ထီး၊ ငို၊ ခွက်ရွာကို ထီး၊ ခွက် ၊ ဟုလည်း ခေါ်ဝေါ်
ကြသည်။ ထီး၊ ငို၊ ခွက်ရွာသည် အိမ်ခြေနည်း၊ ခြံနည်း ယူငြိ. ရွာ
နည်း၊ ခြံ၊ ဂတစ်ကြောင်း၊ အဆင်မပြေသော အိမ်ထောင်စု များ၊ ခြံ၊
ဂတစ်ခု ထို့အပြင် ကျေးရွာသည် ဖွဲ့. ငြိ. ဖွဲ့. ဖွဲ့. ယော. စံ အဖွဲ့
ကျောက်ကျ နေထိုင်သည်။ ထီး၊ ငို၊ ခွက်ရွာသည် စာသင်ကျောင်း၊ ရွာ
လာ ကြောင့် ကျောင်းသူ ၊ ကျောင်းဆား များသည် အိုဟောင်းပြီး ရွာ
ထို့ ကျောင်းဆား ကြောင့်

ကျောင်းဆားများ ဝယ်၍ ဝမ်းကွဲ သည် ဝါ. စံ. ကျေး

ယာယီ ဆောင်လုပ်ထားသောကြောင့် ဂတစ် များ အဖွဲ့ အဖွဲ့
အဖွဲ့များ ဖြစ်သည်။

၅။ လူထုပူးပေါင်းပါဝင်သော လူမှုဆန်းစစ်ခြင်းနှင့် အကဲဖြတ်ခြင်းလုပ်ငန်းစဉ် အကျဉ်းချုပ်ဇယား

လူထုပူးပေါင်းပါဝင်ခြင်း
လူမှုဆန်းစစ်ချက် (PRA) နှင့် သက်ဆိုင်သော အချက်အလက်များ

ကျေးဇူးတင်ပေးခြင်း - ထီးနီ၊ ချွတ်
ကျေးဇူးတင်ပေးခြင်း - သမို

စဉ်	အချိန်	အကြောင်းအရာများ	အချိန်အကွာအဝေး		ပါဝင်သူ အရေအတွက်
			ရက်	မ	
၁။	၂၂.၅.၂၀၁၉	လူမှုဆန်းစစ်ချက် အကြောင်းအရာများ	၇	၁၀	၁၇
၂။	၂၂.၅.၂၀၁၉	ဒုက္ခရောက်ရှိသူများအား ဆက်သွယ်ခြင်း	၇	၁၀	၁၇
၃။	၂၂.၅.၂၀၁၉	ကျေးဇူးတင်ပေးခြင်း အကြောင်းအရာများ	၇	၁၀	၁၇
၄။	၂၂.၅.၂၀၁၉	လူမှုဆန်းစစ်ချက် အကြောင်းအရာများ	၇	၁၀	၁၇
၅။	၂၂.၅.၂၀၁၉	လူမှုဆန်းစစ်ချက် အကြောင်းအရာများ	၇	၁၀	၁၇
၆။	၂၂.၅.၂၀၁၉	လူမှုဆန်းစစ်ချက် အကြောင်းအရာများ	၇	၁၀	၁၇

၆။ ကျေးရွာဖွံ့ဖြိုးရေးအစီအစဉ်အတွက်အသုံးပြုခဲ့သော PRA tools တစ်ခုချင်းစီအတွက် သုံးသတ်ချက်များ

၁။ ကျေးရွာလူမှုရေးနှင့်အရင်းအမြစ်ပြမြေပုံ(Social Map)



ထီးဦးခွက်ကရည်းကဖြစ်ဝြထွပံ (ဆိုးစစ်ဖြီး)

- ★ လယ်ယာ နည်းယောကြောင့် စောင်ယာလုပ်ဖြီး ကသလ်ဇွေး ဝတ်ကြောင့် ဝြထွသည်။
- ★ ဈေးဈေးယူယော များကားလုံး စကောကရင့်များဖြစ်ဖြီး ဗုဒ္ဓကသာ ကိုးကွယ်ထွသည်။
- ★ ဈေးဈေးဖြီး ချောင်းထွင့် သံ / ဈေးက သာကဝကရင့်ကဖြစ်များ ထွက်ရှိသည်။
- ★ စော (စောင်များ ဝြပြီးတီးယာဖြီး) ယောက် သံ၊ ဈေး နည်းပါးယာသည်။

တိုးတက်ရန်လိုအပ်သောအချက်များ

- လတ်၊ တံတား ဆက်သွယ်ရေး၊ စောင်းဖွန်ရန်။
- ဖွယ်စစ်တီး များ ရှိရန်။
- ဈေးဈေးဆိုင်ရာ အသိပညာများဖြင့် ဝန်ဆောင်မှု များ

၂။ ရာသီခွင်ပြပြကွဲဒီနီ (Seasonal Cleander)

ရာသီခွင်ပြ ဖြူကွဲဒီနီ (ကျေးဇူး-ထီး-မိုး-ခွက်)

ရာသီ	အကြောင်းအရာ	တက်ခင်း	တက်ခင်း	တက်ခင်း	တက်ခင်း	တက်ခင်း	တက်ခင်း	တက်ခင်း	တက်ခင်း	တက်ခင်း	တက်ခင်း	တက်ခင်း
ရာသီဥတု												
စိုက်ပျိုးရေး												
ပွဲတော်												
ဝတ်စုံ/အင်္ကျီ												
အားလပ်ချိန်												

၃။ ဥစ္စာရေးကြွယ်ဝမှုပြယေား (Wealth Ranking)

ဥစ္စာရေးကြွယ်ဝမှုပြယေား

နေ့စွဲ: **22.5.19** ကျေးရွာအမည်- တီးမိုးရွက်

အာဆင်	သက်မှတ်ချက်	နှိပ်ထားစု ကဏ္ဍကွက်	ရာခိုင်နှုန်း
ပြေလည်သောအုယု	လှပ (၄)ဧက၊ လျှော် (၃)ဧက၊ နွား (၃)ဧက၊ ဆိုင်ကယ်၊	၅	၂၅%
မပြေလည်အုယု	ဣန္ဒြေ၊ ကျပ်၊	၁၅	၇၅%
စုစုပေါင်း:		၂၀	၁၀၀%

၃) စာအုပ်အမျိုးမျိုး ဖြစ်ပေါ်လာခြင်း (ဆွေးနွေးဆန်းစစ်ခြင်း)

* ကျေးဇူးတင် နှစ်ပါးထား ဆက်ဆောင်စဉ် (၁၅) နှစ် ဖြစ်ပြီး (၁၅) နှစ်အတွင်း နှစ်စဉ်

* ဆင်းရဲဒုက္ခ၊ နှစ်ပါးသည့် အကြောင်း၊ ရင်းမြစ်၊ လယ်ယာယဉ်ခြင်း၊ လူ့အဖွဲ့အစည်း၊
များ လုပ်ကိုင် ဖြီး ပုံမျိုး ဝင်ရောက် ဖြစ်ခြင်း။

* အစီအစဉ်ချေးဆွဲရာတွင် ဆင်းရဲဒုက္ခ၊ နှစ်ပါးသူများ၏ အားလပ်ချိန်တွင် အစီအစဉ်
ချေးဆွဲပြီး ပုဂ္ဂိုလ်တစ်ဦးတည်းက လိုအပ်ချက်များကို အစားအသုံးစဉ်းစား
ပေးခြင်း။

* လတ်တေ့အလုပ်ခြင်း၊ တစ်စားအလုပ်ခြင်း၊ လုပ်ငန်းများ၊ သည့်
လုပ်ကိုင်ချက် ဖြီး ဝင်ရောက်လာမည်။

၄။ ကျား၊မ ပင့်ကူအိမ်သုံးသပ်ခြင်း (Cob Web)

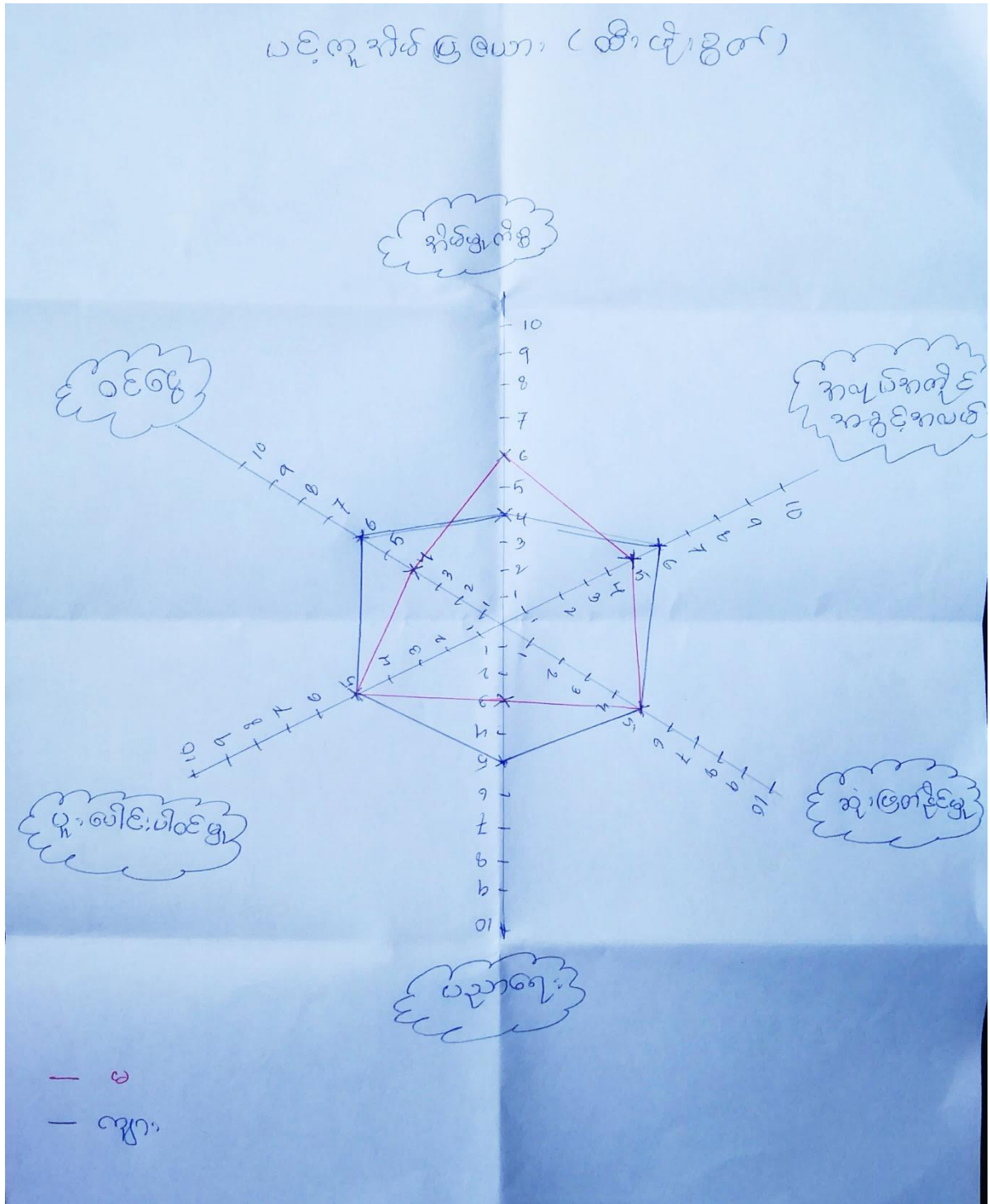

ပဝိတူအိတ် ဆွေးနွေး ဆိုက်စစ်ခြင်း

★ အမျိုးသားများက ဇွဲကြေး ထွက်ရှာရာမှာစောကြောင့် အမျိုးသမီးများသည် အိမ်မှု ကိစ္စတွင် အမျိုးကပ်ကြသည်။ ထို့ကြောင့် အမျိုးသမီးများသည် အိမ်မှုကိစ္စတွင်ပိုမိုသက်ရောက် လှုပ်ရှားစေကြောင်း ဝင်ရောက် နည်းပါးသည်။

★ ဦးဆောင်မှု အပိုင်းတွင် အမျိုးသမီးများသည် ယုံကြည်မှု အားနည်းခြင်းကြောင့် အိမ်မှုကိစ္စတွင် အမျိုးကပ် စာက စစ်ကြောင်း အမျိုးသားများကိုသာ ဦးဆောင် စေသည်။

★ အမျိုးသားများသည် အိမ်မှု ကိစ္စများကို ပိုမို တွင်ကြောင်း ဖြစ် ဝင်ရောက်မှု ပိုမိုရှိပါသည်။ ဦးဆောင်ခြင်း အပိုင်းတွင် အမျိုး သမီးများသည် ပိုမိုတိုးတက်လာစေရန် ဖြစ်သည်။

အဂ္ဂ:အမြစ် ဆို:ချာမူ

(ထီး:ပုံ:နား)

ကျား:

မ

ကျား + မ

ဆိုင်ကယ်

ချောင်း

လယ်

ညှိုး ဖွား

သင်္ဘော

ထွန်းစက်

ပိုင်ဆိုင်မှု ဆိုင်ခေါ်ခြင်း နှင့် ဆွဲ၊ ဆွဲ၊ ဆွဲ

- * ဆွဲခေါ်မှု၊ ဆိုင်ကိုင် စိုက် ကျွမ်းကျင်မှုများက အသုံးပြုပြီး ချောပီးလမ်း၊
ဆွဲ၊ နား၊ ဝါး၊ နှိုင်းစိုက် ကျွမ်းကျင်မှု၊ ကျွမ်းကျင်မှု၊ နား၊ နှိုင်း အသုံးပြုသည်။
- * ဆိုင်ကိုင်ကိုင်သို့ ဝါး ကျွမ်းကျင်မှုများသည် ပစ္စည်းများကို အသုံးပြု
ဆွဲကိုင် ပိုင်ဆိုင် ထိန်းချုပ်ထားသည်။
- * ကျွမ်းကျင်မှုများကို ကျွမ်းကျင်မှု၊ ကျွမ်းကျင်မှု၊ နှိုင်းအသုံး
ကျွမ်းကျင်မှု၊ ဆွဲ၊ ဆွဲ၊ ဆွဲ၊ ဆွဲ ပစ္စည်းများအား နား၊ နှိုင်း ပိုင်ဆိုင် ကြောင်း
သိရှိနိုင်သည်။

၆။ အဖွဲ့အစည်းချိတ်ဆက်မှုပြဇယား (Veen Diagram)

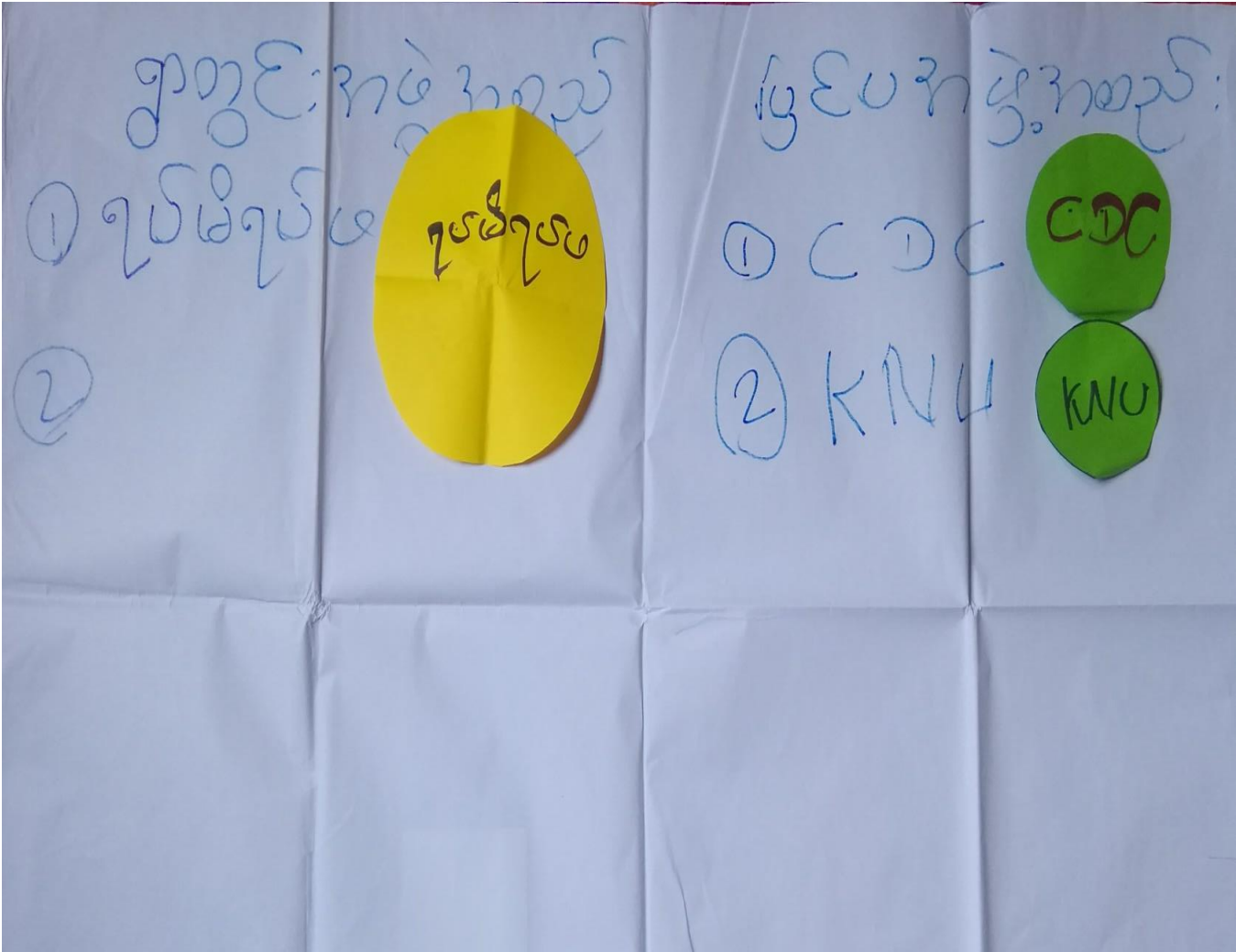

အဖွဲ့အစည်း ချိတ်ဆက် ပြုပြင်ရေး

ထိန်းချုပ်

CDC

KNU

ရေစိုက်ရေး

ကန့်သတ်ချက်များကို အကျဉ်းချုပ် ဖော်ပြခြင်းနှင့် ဆန်းစစ်ခြင်း

* ရုပ်ပုံရုပ်ဖော် ကန့်သတ်ချက်များကို ဖြေရှင်းခြင်းဖြင့် စီမံခန့်ခွဲမှု
စနစ်များကို အကဲဖြတ် ဆောင်ရွက်ကြသည်။

* ထီးနီ၊ နွားနွယ် နှင့် ကျားနွယ် စီမံခန့်ခွဲမှုနှင့် ပူးပေါင်း
ပါဝင်မှုကို အကဲဖြတ် ဆောင်ရွက်ကြသည်။

* ဗြိတိန်နိုင်ငံ၊ ဗြိတိန်နိုင်ငံ၊ ဇီဝနှင့် ကျန်းမာရေးနှင့် ကျားနွယ်
စီမံခန့်ခွဲမှု၊ အကျိုးအမြတ်၊ အကျိုးအမြတ် ပါဝင်မှုပုံစံများ

၇။ ကော်မတီဝင်များရွေးချယ်ခြင်းနှင့် ကျေးရွာဖွံ့ဖြိုးရေးအစီအစဉ် ဆောင်ရွက်မှုမှတ်တမ်း



၈။ ကျေးရွာအချက်အလက်များ(PC 1)

ပုံစံ - ၈ - ၁ ကျေးရွာအခြေခံအချက်အလက်များ (Form PC 1)

လယ်ယာနှင့်ပျားမွေးမြူရေးများ ကျေးရွာတစ်ရွာသို့ ပထမဆုံးပိတ်ဆက်ရေးသွားရောက်သောအခါ လူထုစည်းရုံးရေးမှူးသည် ကျေးရွာခေါင်းဆောင်များအားကျေးရွာအချက်အလက်များကိုမေတ္တာရပ်ခံ၍တောင်းခံရသည်။ ဤအချက်အလက်များကိုစီမံကိန်းမိတ်ဆက်အစည်းဝေးပတ်ပတ်တိုင်စီတောင်းခံရမည်။ စီမံကိန်းမိတ်ဆက်အစည်းဝေးတွင် လူထုစည်းရုံးရေးမှူးသည် ဤအချက်အလက်များအားစစ်ဆေးပြီး မှန်ကန်အောင်ပြုလုပ်ရမည်။ ငြိမနောက်တွင် လူထုစည်းရုံးရေးမှူးမှ သတင်းအချက်အလက်ထံသို့ Tablets မှ တဆင့်ဖြည့်သွင်းရမည်။			
ကျေးရွာခေါင်းဆောင် အမည် ဦးစောပုဂံ	ကျေးရွာခေါင်းဆောင်၏ ဖုန်းနံပါတ်	လူထုစည်းရုံးရေးမှူး၏အမည် ဦးအောင်အောင်စူး	
ပြည်နယ်တိုင်းဒေသကြီး ကရင်	မြို့နယ် ရပ်ဦးစွန်း	ကျေးရွာအုပ်စု သခွဲ	ကျေးရွာ တီးပျိုးဒွတ်

က။ လူဦးရေ

လူမျိုးစု	အိမ်ထောင်စုအရေအတွက်	ကိုးကွယ်သည့်ဘာသာ	အိမ်ထောင်စုအရေအတွက်
လူမျိုးစု (၁) မြန်မာအင်္ဂလိပ်	၂၀	ဘာသာ(၁) မုန့်	၂၀
လူမျိုးစု (၂) -----		ဘာသာ(၂) -----	
လူမျိုးစု (၃) -----		ဘာသာ(၃) -----	
လူမျိုးစုရော -----		ဘာသာရော -----	
အခြား			
	အရေအတွက်		
မသန်စွမ်းသူများ	၅		
သက်ကြီးရွယ်အိုများ (၆၅ နှစ် နှင့် အထက်)	၇		
စစ်ဘေးရှောင်			

	အမျိုးသား(အရေအတွက်)	အမျိုးသမီး(အရေအတွက်)	စုစုပေါင်းအရေအတွက်
လူဦးရေ	၄၉	၅၅	၁၀၄
လူမျိုးစု (၁)-----			
လူမျိုးစု (၂)-----			
လူမျိုးစု (၃)-----			
အခြား			
အိမ်ထောင်ဦးစီး	၁၅	၆	၂၁

(ခ)အခြေခံအဆောက်အအုံ အသုံးအဆောင်များ

စာသင်ကျောင်း	အမှတ် ခြံပိ	ကျန်းမာရေး	အမှတ် ခပ်ပါ	ဘာသာရေးအဆောက် အအုံများ	အမှတ် ခြံပိ
အထက်တန်းကျောင်း	<input type="checkbox"/>	ဆေးရုံ	<input type="checkbox"/>	စေတီ	<input type="checkbox"/>
အလယ်တန်းကျောင်း	<input type="checkbox"/>	ကျန်းမာရေးဌာန	<input type="checkbox"/>	ဘုန်းကြီးကျောင်း	<input type="checkbox"/>
မူလတန်းကျောင်း	<input type="checkbox"/>	ကျန်းမာရေးဌာနခွဲ	<input type="checkbox"/>	ဟိန္ဒူဘုရားကျောင်း	<input type="checkbox"/>
မူကြိုကျောင်း	<input type="checkbox"/>	ဆေးပေးခန်း	<input type="checkbox"/>	ခရစ်ယာန်ကျောင်း	<input type="checkbox"/>
အခြား	<input type="checkbox"/>	အခြား	<input type="checkbox"/>	ဗလီ	<input type="checkbox"/>
				အခြား	<input type="checkbox"/>
မှတ်ချက်		မှတ်ချက်		မှတ်ချက်	

(ဂ) ကျွမ်းကျင်သူများမှတ်တမ်း (ကျေးရွာတွင်နေထိုင်သော သို့မဟုတ် တခြားရွာမှလာရောက်သောကျွမ်းကျင်သူများ)

(၁) စာသင်ကျောင်း			(၂) ကျန်းမာရေး			(၃) လက်မှုပညာရှင်		
	ရွာတွင်နေထိုင်သူ	အခြားရွာမှလာသူ		ရွာတွင်နေထိုင်သူ	အခြားရွာမှလာသူ		ရွာတွင်နေထိုင်သူ	အခြားမှလာသူ
မူလတန်းပြဆရာ/မ	<input type="checkbox"/>	<input type="checkbox"/>	ဆရာဝန်	<input type="checkbox"/>	<input type="checkbox"/>	လက်သမား	<input checked="" type="checkbox"/>	<input type="checkbox"/>
အထက်တန်းပြဆရာ/မ	<input type="checkbox"/>	<input type="checkbox"/>	လက်ထောက်ကျန်းမာရေးမှူး	<input type="checkbox"/>	<input type="checkbox"/>	ပန်းရံ	<input type="checkbox"/>	<input type="checkbox"/>
အလယ်တန်းပြဆရာ/မ	<input type="checkbox"/>	<input type="checkbox"/>	အမျိုးသမီးကျန်းမာရေးဆရာမ	<input type="checkbox"/>	<input type="checkbox"/>	လျှပ်စစ်ကျွမ်းကျင်၊ မီးသမား	<input type="checkbox"/>	<input type="checkbox"/>
မူကြိုဆရာ/မ	<input type="checkbox"/>	<input type="checkbox"/>	သားဖွားဆရာမ	<input type="checkbox"/>	<input type="checkbox"/>	ရေပိုက်သွယ်သူ	<input type="checkbox"/>	<input type="checkbox"/>
အခြား	<input type="checkbox"/>	<input type="checkbox"/>	ပြည်သူ့ကျန်းမာရေးလုပ်သား	<input type="checkbox"/>	<input type="checkbox"/>	စက်ပြင်ဆရာ	<input type="checkbox"/>	<input type="checkbox"/>
မှတ်ချက်			မှတ်ချက်			မှတ်ချက်		

(ဃ) ကျေးရွာသို့ ရောက်ရှိနိုင်သည့်လမ်းအခြေအနေ / ကျေးရွာတစ်ရွာသည် ၎င်း၏ကျေးရွာအုပ်စုနှင့် ဆက်သွယ်ထားသောလမ်းအခြေအနေ (အောက်ပါတို့ကိုပိုင်းပါ)

- ကျောက်ကြမ်းလမ်း ကတ္တရာလမ်း ကွန်ကရစ်လမ်း မော်တော်ဆိုင်ကယ်လမ်း
- ကျောက်ခင်းလမ်း မြေသားလမ်း လူသွားလမ်း အခြား _____

(င) ကျေးရွာဖွံ့ဖြိုးမှုစီမံချက်

- (၁) လူထုဗဟိုပြုစီမံကိန်းမစတင်မှီ ဤကျေးရွာတွင်ကျေးရွာဖွံ့ဖြိုးမှုစီမံချက်ရှိခဲ့ပါသလား? ပိုင်းပါ
ရှိပါသည်/မရှိပါ/မသိပါ
- (၂) ရှိခဲ့ပါလျှင် ဤစီမံချက်ကို မည်သည့် ခုနှစ်တွင်ပြင်ဆင်ခဲ့ပါသနည်း? နှစ်-----/မသိပါ
- (၃) ဤစီမံချက်ကို မြို့နယ်မှအတည်ပြုခဲ့ပါသလား? ပြုခဲ့ပါသည်/မပြုခဲ့ပါ /မသိပါ

(စ) ခရီးအကွာအဝေး

(၁) ဤကျေးရွာ၏ပဟိုမှ၎င်းကျေးရွာအုပ်စု၏ပဟိုအထိခရီးပိုင်မည်မျှကွာဝေးသနည်း? မိုင် 2.12/မတီဝါ

(၂) ဤကျေးရွာမှ ၎င်းကျေးရွာအုပ်စု၏ပဟိုအထိသွားလာရာတွင်ကြာမြင့်သည့်အချိန်။

ခြောက်သွေ့ရာသီတွင်ကြာချိန် 00.40 ----- ထော်လာရီ/မော်တော်ဆိုင်ကယ်/ခြေလျင်/လာ/မော်တော်ဘုတ်/
အခြား -----

မိုးရာသီတွင်ကြာချိန် 0.10 ----- ထော်လာရီ/မော်တော်ဆိုင်ကယ်/ခြေလျင်/လာ/မော်တော်ဘုတ်/
အခြား -----

(ဆ) ပတ်ဝန်းကျင်ဆိုင်ရာသဘာဝဘေးအန္တရာယ်

ဤကျေးရွာတွင်ကြေးခြင်းကဲ့သို့ သဘာဝဘေးအန္တရာယ်ကျရောက်ဖူးခြင်း ရှိပါသလား။

မရှိပါ ရှိပါသည် ရှိလျှင်ဖော်ပြပါ-----

(ဇ) ကျေးရွာတွင် ဖွဲ့စည်းထားသော အဖွဲ့အစည်းများ

လူထုပဟိုပြုစီမံကိန်းမတိုင်မီ ဤကျေးရွာတွင် ကျေးရွာဖွံ့ဖြိုးရေးအတွက် အစိုးရ(သို့)ရွာသားများကိုယ်တိုင်(သို့) စီမံကိန်းတစ်ခုခုမှ ဖွဲ့စည်းထားသည့် အဖွဲ့အစည်းများရှိပါသလား။

(၁) -----

(၂) -----

(ဈ) အထွေထွေအုပ်ချုပ်ရေး ဦးစီးဌာန (GAD) မှ မှတ်တမ်းတင်ထားခြင်း

ဤကျေးရွာသည် အထွေထွေအုပ်ချုပ်ရေး ဦးစီးဌာန (GAD) မှ မှတ်တမ်းတင်ထားမှု ရှိပါသလား။

မရှိပါ ရှိပါသည်

ကျေးရွာခေါင်းဆောင်

အမည် ဦးစောမက်

လက်မှတ်

နေ့စွဲ 21.5.19

လူထုစည်းရုံးရေးမှူး

အမည် ဦးစောသိန်းဝင်း

လက်မှတ်

နေ့စွဲ 21.5.19

၉။ စီမံကိန်းစက်ဝန်းအချိန်ဇယား(PC 2)

ပုံစံ - စ-၂ - စီမံကိန်းစက်ဝန်းအချိန်ဇယား (PC 2)

လမ်းညွှန်ချက်၊ သက်ဆိုင်ရာလူထုစည်းရုံးရေးမှူး/လက်ထောက်နည်းပညာမှူးများမှ ကျေးရွာအုပ်စုအတွက်ဤပုံစံကိုပြည့်သွင်းရမည်။ စီမံကိန်းစက်ဝန်းအဆင့်တစ်ခုစီပြီးစီးတိုင်းကျေးရွာနှင့် ကျေးရွာအုပ်စုအတွက် ဤပုံစံကိုပြည့်သွင်းရမည်။

စည်းရုံးရေးမှူး/လက်ထောက်နည်းပညာရေးမှူးဝန်ထမ်း အမည် - ဦးစောထွန်း

နေ့စွဲ ၂၂.၅.၁၉ စက်ဝန်းအားအမှတ်ခြစ်ပါ စက်ဝန်း(၁) စက်ဝန်း(၂) စက်ဝန်း(၃)
 စက်ဝန်း(၄)

ပြည်နယ်/တိုင်း ကရင် မြို့နယ် ဖျဇွန် ကျေးရွာအုပ်စု သင်္ချီ ကျေးရွာ ထီးဖျိုးခွက်

စီမံကိန်းဆောင်ရွက်မှုအဆင့်များ	နေ့စွဲ		အစည်းအဝေးတွင်တက်ရောက်သူအရေအတွက်					
	စတင်သည့်နေ့	ပြီးဆုံးသည့်နေ့	အမျိုးသားအရေအတွက်	အမျိုးသမီးအရေအတွက်	အိမ်ထောင်စုအရေအတွက်	လူမျိုးစုတက်ရောက်သူအရေအတွက်နှင့် လူမျိုးစုအမည်	အိမ်ထောင်စုပေါင်း	အိမ်ထောင်စု %
၁။ ကျေးရွာစီမံကိန်း မိတ်ဆက်အစည်းအဝေး	၂၂.၅.၁၉	၂၂.၅.၁၉	၇	၁၀	၁၇	၁၇ စကော ကရင်	၂၁	၈၀.၉၅
● ကျေးရွာဖွံ့ဖြိုးရေး စီမံချက်ရေးဆွဲခြင်း အစည်းအဝေး	၂၂.၅.၁၉	၂၂.၅.၁၉	၇	၁၀	၁၇	၁၇ စကော ကရင်	၂၁	၈၀.၉၅
၃။ ကျေးရွာအုပ်စု လုပ်ငန်းဆုံဖြတ်ချက်ချသည့်အစည်းအဝေး						၁		
၄။ မြို့နယ်အဆင့်စီမံကိန်းရေးဆွဲရေးနှင့်အကောင်အထောင်အညီဖော်ရေးကော်မတီ၏			မလို	မလို	မလို	မလို		

၁၀။ ကျေးရွာဖွံ့ဖြိုးရေးဦးစီးဌာနအစဉ် (PC 3)

ပုံစံ - ၈-၃ ကျေးရွာဖွံ့ဖြိုးရေး ဦးစီးဌာနအစဉ် (Form PC 3)

လယ်ယာနှင့်မြေ အထောက်အကူပြု ကော်မတီသည် လူထုစည်းရုံးရေးမှူးအကူအညီဖြင့် ဤပုံစံကိုပြည့်စုံအောင် ဖြည့်သွင်းရမည်။		အဆင့်(၃)ကျေးရွာမှော်မှန်းချက်အစည်းအဝေးပြီးဆုံးသောအခါ ကျေးရွာစီမံကိန်း	
လူထုစည်းရုံးရေးမှူး/ဝန်ထမ်း အမည် <u>ဦးစောဇော်</u>			
နေ့စွဲ <u>22.5.19</u>	စက်ဝန်းအား အမှတ်ဖြစ်ပါ (V) <input type="checkbox"/> စက်ဝန်း(၁) ✓စက်ဝန်း(၂) <input type="checkbox"/> စက်ဝန်း(၃) <input type="checkbox"/> စက်ဝန်း(၄)		
ပြည်နယ်/တိုင်း <u>ကရင်</u>	မြို့နယ်/မြို့/ရွာ <u>မြို့နယ်</u>	ကျေးရွာအုပ်စု <u>သစ်</u>	ကျေးရွာ <u>ထီးတို</u>

က။ အခက်အခဲအတားအဆီးများအားဆွေးနွေးခြင်း - ယခုလက်ရှိအခြေအနေတွင်ဤကျေးရွာဖွံ့ဖြိုးတိုးတက်ရေးအတွက် အဓိကအခက်အခဲအတားအဆီးများသည် မည်သည့်များဖြစ်ပါသနည်း။ (အမျိုးသား/သမီး အနည်းဆုံးအခက်အခဲ ၅ ခုစီဖော်ပြပါ)

အုပ်စုစွဲဆွေးနွေးမှုများမှ တင်ပြသောအခက်အခဲအတားအဆီးများ	
①	အောက်တွင် အောက်တွင် အောက်တွင် <input type="checkbox"/> ကျား <input type="checkbox"/> မကျား + မ
②	ဝါးတံတား ခိုင်ခံ့မှု မရှိသောကြောင့် ကလေး ဖျား ကစားလေ့ မရှိ ဖြစ်ပါသည်။ <input type="checkbox"/> ကျား <input type="checkbox"/> မကျား + မ
③	လျှပ်စစ်ဖို့ မရှိသောကြောင့် လူမှု ဖွံ့ဖြိုးမှု နည်းလမ်း မရှိပါ။ <input type="checkbox"/> ကျား <input type="checkbox"/> မကျား + မ
④	အရှင်အဖိုး မရှိသောကြောင့် အလုပ်လုပ်လျှင် အခက်အခဲ မရှိ။ <input type="checkbox"/> ကျား <input type="checkbox"/> မကျား + မ
⑤	ကျွန်းမာကျေး စောင့်ရှောက်မှု မရှိသောကြောင့် ကျွန်းမာကျေး မြေပျက်စီးမှု <input type="checkbox"/> ကျား <input type="checkbox"/> မကျား + မ

ခ။ မှော်မှန်းခြင်း- နောင်လာမည့် (၅) နှစ် အတွင်း ကျေးရွာဖွံ့ဖြိုးရေး မှော်မှန်းလျာထားချက်များအား တင်ပြပါ။

အုပ်စုစွဲဆွေးနွေးမှုများမှ တင်ပြသောအခက်အခဲအတားအဆီးများ	
①	ကျေးရွာ၊ ကျေးရွာ များ ချိတ်ဆွဲ၊ စစ်ဆေးလျှင် ကျေးရွာ များ မရှိပါ။ <input type="checkbox"/> ကျား <input type="checkbox"/> မကျား + မ
②	လွန်ကဲစွာ တံတား၊ ချိတ်ဆွဲ၊ ကလေး ဖျား အခက်အခဲ ကင်းရှင်း ဖြစ်ပါသည်။ <input type="checkbox"/> ကျား <input type="checkbox"/> မကျား + မ
③	လျှပ်စစ်ဖို့ ချိတ်ဆွဲ၊ အခက်အခဲ ကင်းရှင်း ဖြစ်ပါသည်။ <input type="checkbox"/> ကျား <input type="checkbox"/> မကျား + မ
④	အရှင်အဖိုး ချိတ်ဆွဲ၊ အလုပ်လုပ်လျှင် အခက် အခဲ ကင်းရှင်း ဖြစ်ပါသည်။ <input type="checkbox"/> ကျား <input type="checkbox"/> မကျား + မ
⑤	ကျွန်းမာကျေး စောင့်ရှောက်မှု ချိတ်ဆွဲ၊ ကျွန်းမာ ကျေး မြေပျက်စီးမှု မရှိပါ။ <input type="checkbox"/> ကျား <input type="checkbox"/> မကျား + မ

၈။ လူထုစီမံကိန်း၏ လာမည့် (၄)နှစ်အတွက် အကျုံးဝင်သော ဦးစားပေး ဖွံ့ဖြိုးတိုးတက်မှု လုပ်ငန်း အစီအစဉ်များအားဖော်ပြပါ။

ဦးစားပေး အဆင့် သတ်မှတ်ချက်	ကျေးရွာအတွက် ဦးစားပေး ဖွံ့ဖြိုးတိုးတက်မှု လုပ်ငန်းစဉ်များ	အဆိုပြုသူ (အမျိုးသားများ/ အမျိုးသမီးများ/အမျိုးသား+ အမျိုးသမီး)	အခန်းကဏ္ဍ	ခန့်မှန်း ကုန်ကျ စရိတ်	အကျိုးခံစားခွင့်ရှိသူခန့်မှန်းခြေအရေအတွက်		
					ကျား	မ	ပေါင်း
၁	စိမ်းစမ်းချောင်းရေသွယ်ခြင်း	ကျား + မ	ကျေးရွာ	7,700,000	၄၉	၆၅	၁၁၄
၂	ကွန်ကရစ်တံတားဆောက်လုပ်ရေး၊ လျှပ်စီးဇာရီ	ကျား + မ	ပတ်ဝန်းကျင်ထိန်းသိမ်းရေး	40,000,000	၄၉	၆၅	၁၁၄
၃	ဆိုးရွားလွန်းသော ရေ၊	ကျား + မ	ပတ်ဝန်းကျင်ထိန်းသိမ်းရေး	2,000,000	၄၉	၆၅	၁၁၄
၄	ဆေးလေးခန်းဆောက်လုပ်ခြင်း၊ လျှပ်ဇာရီ	ကျား + မ	ကျေးရွာ	10,000,000	၄၉	၆၅	၁၁၄
၅							

၉။ လူထုစီမံကိန်း၏ လာမည့် (၄) နှစ်အတွက် အကျုံးမဝင်သော ဦးစားပေး ဖွံ့ဖြိုးတိုးတက်မှု လုပ်ငန်း အစီအစဉ်များအားဖော်ပြပါ။

အဆင့်	ကျေးရွာအတွက် ဦးစားပေး ဖွံ့ဖြိုးတိုးတက်မှု လုပ်ငန်းစဉ်များ	အဆိုပြုသူ (အမျိုးသားများ/ အမျိုးသမီးများ/အမျိုးသား+ အမျိုးသမီး)	အခန်းကဏ္ဍ
၁	အိမ်ခြံမြေအကျိုးအမြတ်အကျိုးအမြတ်	ကျား + မ	အခြား
၂	ရေပေးစနစ်၊ ဆေးရုံ	ကျား + မ	ရေပေးစနစ်
၃	အကျိုးအမြတ်အကျိုးအမြတ်	ကျား + မ	အခြား
၄			
၅			

ခေါင်းဆောင်၊ ကျေးရွာစီမံကိန်းအထောက်အကူပြုကော်မတီမှအတည်ပြုသည်။

အမည် ဦးကျော်စွာ လက်မှတ် ဦးကျော်စွာ နေ့စွဲ ၇.၅.၁၉

ဆက်လက်ပြီး ဣ.သိ.သိ. ဟီး.သိ. နှစ်နှစ်နဲ့ပြီး အခက်အခဲ၊
 ဖွဲ့စည်းမှု၊ ချုပ်ချယ်မှု၊ စီမံချက်များကို ဆွေးနွေးခဲ့သည်။ ဆက်လက်ပြီး ဦးစားပေး
 အသိ သတ်မှတ်ချက် ပျံ့နှံ့စေရန် လိုအပ်ခဲ့သည်။ ဖုလုံတစ်ယောက်တို့ မိ(၁၀)
 သိပ်လ၊ ဦးစားပေး အခွင့်အလမ်း စေရ ၄/၃/၂၀၂၁ ဖြစ် ပျံ့နှံ့စေပေးခဲ့သည်။
 ထို့ပြင် အကျိုးဝင်၊ အကျိုးမဝင် ဖယ်ငါးနဲ့များကို ဆက်လက်ရှာဖွေ ဖြစ်ခဲ့သည်။
 ကော်မတီ များ ဖွဲ့စည်းပေးရန် ကော်မတီများ၏ စာဝန်များ
 ကို ဖြစ်ပေါ်စေရန် ဖြစ်ခဲ့သည်။ ကော်မတီဝင်များ၏ အမည်များမှာ အောက်ပါအတိုင်း
 ဖြစ်သည်။

- | | |
|------------------------------------|-------------------------------|
| ကျေးရွာစီ/အောက်ဥက္ကဋ္ဌ (၂) ဦး | ဝယ်ယူရေး/ဆယ်ကော်မတီ (၂) ဦး |
| ဝေဖော်ရေး၊ ၁ ဦး၊ ၁ ဦး၊ ၁ ဦး | ခွဲစိတ်ရေး၊ ၁ ဦး၊ ၁ ဦး |
| ဆောင်ရွက်ရေး/ဆယ်ကော်မတီ (၂) ဦး | ရည်ရွယ်ချက်/ဆယ်ကော်မတီ (၂) ဦး |
| ဝေဖော်ရေး၊ ၁ ဦး၊ ၁ ဦး | ခွဲစိတ်ရေး၊ ၁ ဦး၊ ၁ ဦး |
| ဝေဖော်ရေး/အကြံပေးအဖွဲ့၊ ၁ ဦး၊ ၁ ဦး | ကျေးရွာစာရင်းကိုင် (၁) ဦး |
| ဝေဖော်ရေး၊ ၁ ဦး၊ ၁ ဦး | ဝေဖော်ရေး၊ ၁ ဦး |

ကျေးရွာစီမံခန့်ခွဲမှုအဖွဲ့အစည်းကို ဝန်ထမ်း ၂ ဦးဖြင့် ဖွဲ့စည်းပေးပြီး
 ဆောင်ရွက်၊ ဖွဲ့စည်းရေး လှည့်ဝတ်များ၊ လိုက်နာကြောင်း၊ စာရွက်စာတမ်းများ၊ ကျွန်ုပ်တို့
 လက်မှတ်ထိုးစေပြီး အစည်းအဝေးကို ညနေ ၀၃:၀၀ အချိန်တွင် ပိတ်သိမ်းခဲ့ပါသည်။

မှတ်တမ်းပြုသူ - အမည် - အောင်မြင်စွာ၊ လက်မှတ်-  နေ့ရက်- ၇.၅.၂၀၂၁

အတည်ပြုသူ - အမည် - ဦးစိုးစိုး၊ လက်မှတ်-  နေ့ရက်- ၇.၅.၂၀၂၁

၁၂။ ကဏ္ဍအလိုက်ဦးစားပေးဖွံ့ဖြိုးရေးလုပ်ငန်းစဉ်များ

ကဏ္ဍအလိုက်ဦးစားပေးလုပ်ငန်းချုပ်ပေးထား

သွေးစွာ ထိန်းချုပ်မှုက

ကျေးဇူးတင်အပ် - ၁၁/၆/၂၀

ကဏ္ဍ	ဦးစားပေးရာဆင့်	လုပ်ငန်းအမျိုးအစား	အဆိုပါအချက်			စတင်ချုပ်ကွပ်နေသည့် ခရီးစဉ် (သို့) ဌာန	မှတ်ချက်
			ကျား	မ	ကျား+မ		
အခြေခံအဆောက်အအုံ၊ ကဏ္ဍ (လမ်း၊ တံတား၊ ရေပြတိုက်၊ ဖြိုဖျက်ရေး၊ ဖြစ်ပေါင်းရေး)	၁။	မိမိစစ်ဆေးရေးအဖွဲ့အစည်း			✓	၂၀၂၀	၁၀၀,၀၀၀
	၂။	လွှဲပြောင်းတပ်စားဆောင်ရွက်ခြင်း			✓	၂၀၂၀	၀၀၀
	၃။	အခြေခံအဆောက်အအုံ			✓	၂၀၂၀	၁၀၀,၀၀၀
လျှော့စား၊ ဖြိုဖျက်ရေး၊ ကဏ္ဍ (ယာဉ်ရေး၊ ကျေးဇူးတင်အပ်၊ ဖြိုဖျက်ရေး၊ ဖြိုဖျက်ရေး)	၄။	ဆေးဆေး၊ ဆေးဆေး			✓	၂၀၂၀	ကျေးဇူးတင်အပ်
အထောက်အပံ့ပေးရေး							
အခြားကဏ္ဍ (၄၀% အထိ)							

