



ပြည်ထောင်စုမြန်မာနိုင်ငံတော်အစိုးရ
 ဦးစီးဌာန၊ မြေးမြူရေးနှင့် ဆည်မြောင်းဝန်ကြီးဌာန
 ကျေးလက်ဒေသဖွံ့ဖြိုးတိုးတက်ရေးဦးစီးဌာန

National Community Driven Development Project
 လူထုဗဟုပြုစီမံကိန်း၊ လှိုင်းဘွဲ့မြို့နယ်

ကျေးရွာဖွံ့ဖြိုးရေးအစီအစဉ်



သမိုအုပ်စု
သမိုကျေးရွာ
ကရင်ပြည်နယ် လှိုင်းဘွဲ့မြို့နယ် ၂၀၁၉

မာတိကာ

| <u>စဉ်</u> | <u>အကြောင်းအရာ</u> | <u>စာမျက်နှာ</u> |
|------------|--|------------------|
| ၁။ | လှိုင်းဘွဲ့မြို့နယ်အခြေပြမြေပုံ | ၂ |
| ၂။ | ကျေးရွာမြေပုံ (တည်နေရာ) | ၃ |
| ၃။ | အုပ်စုတွင်ပါဝင်သော ကျေးရွာများစာရင်း | ၄ |
| ၄။ | ကျေးရွာအခြေခံအချက်အလက်များ (ကျေးရွာသမိုင်းကြောင်း) | ၅ |
| ၅။ | လူထုပူးပေါင်းပါဝင်သော လူမှုဆန်းစစ်ခြင်းနှင့် အကဲဖြတ်ခြင်း လုပ်ငန်းစဉ် (PSA/PRA) အကျဉ်းချုပ်ဇယား | ၆ |
| ၆။ | ကျေးရွာဖွံ့ဖြိုးရေးအစီအစဉ်အတွက်အသုံးပြုခဲ့သော PRA tools တစ်ခုချင်းစီအတွက် သုံးသတ်ချက်များ | |
| | ၁။ ကျေးရွာလူမှုရေးနှင့်အရင်းအမြစ်ပြမြေပုံ(Social Map) | ၇ |
| | ၂။ ရာသီခွင်ပြပြကွဲဒီဇိုင်း(Seasonal Cleander) | ၉ |
| | ၃။ ဥစ္စာနေကြွယ်ဝမှုပြဇယား (Wealth Ranking) | ၁၁ |
| | ၄။ ကျား၊မ ပင့်ကူအိမ်သုံးသပ်ခြင်း(Cob Web) | ၁၃ |
| | ၅။ အရင်းအမြစ်အသုံးချမှုပုံစံပြဇယား(Asset Mapping) | ၁၅ |
| | ၆။ အဖွဲ့အစည်းချိတ်ဆက်မှုပြဇယား (Veen Diagram)..... | ၁၈ |
| ၇။ | ကော်မတီဝင်များရွေးချယ်ခြင်းနှင့် ကျေးရွာဖွံ့ဖြိုးရေးအစီအစဉ် ဆောင်ရွက်မှုမှတ်တမ်း | ၂၁ |
| ၈။ | ကျေးရွာအချက်အလက်များ(PC 1) | ၂၂ |
| ၉။ | စီမံကိန်းစက်ဝန်းအချိန်ဇယား(PC 2) | ၂၆ |
| ၁၀။ | ကျေးရွာဖွံ့ဖြိုးရေးဦးစားပေးအစီအစဉ် (PC 3) | ၂၇ |
| ၁၁။ | အစည်းဝေးမှတ်တမ်းများ | ၂၉ |
| ၁၂။ | ကဏ္ဍအလိုက်ဦးစားပေးဖွံ့ဖြိုးရေးလုပ်ငန်းစဉ်များ | ၃၁ |

၁။ လိုင်းဘွဲ့မြို့နယ်အခြေပြမြေပုံ

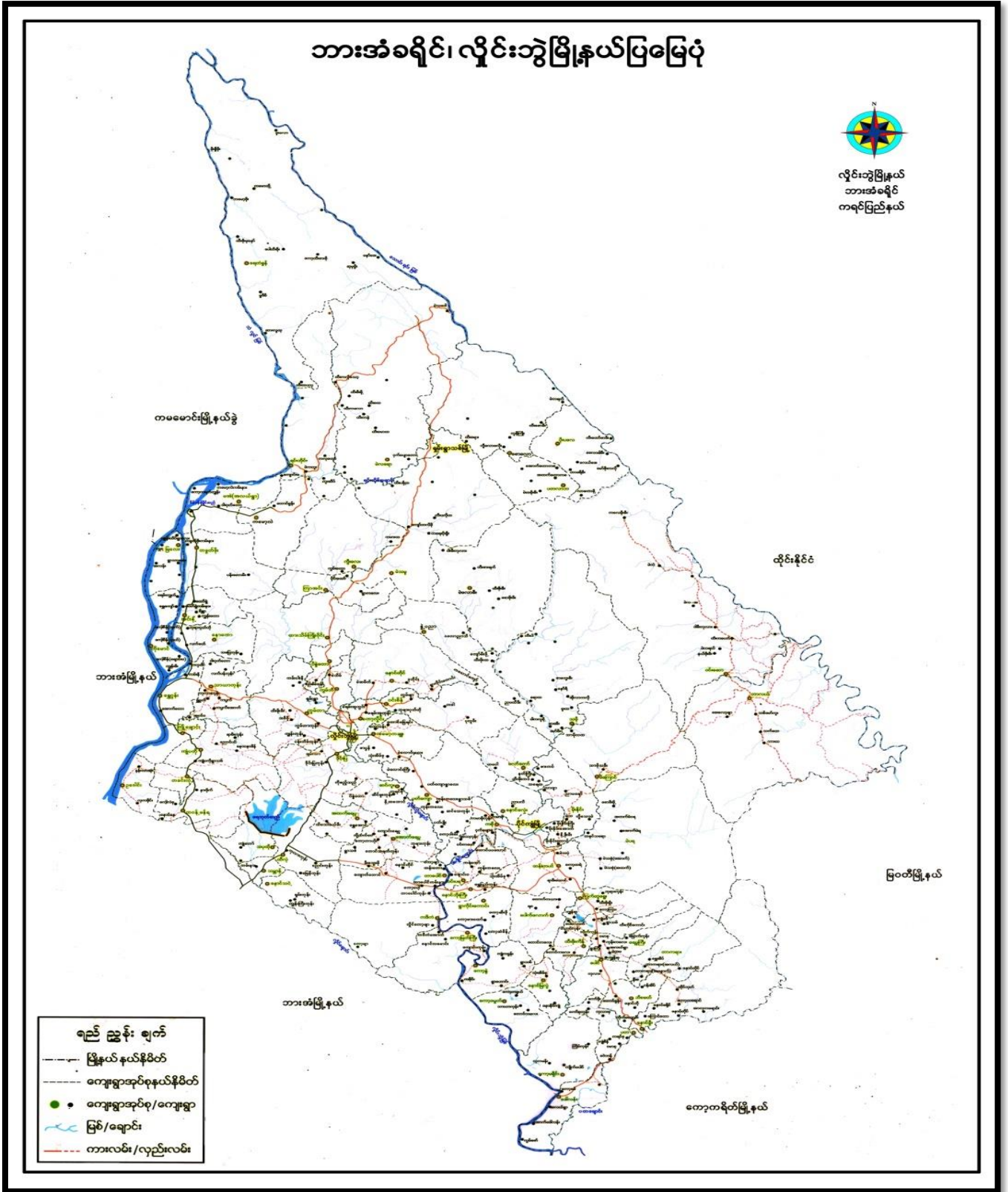

၃။ အုပ်စုတွင်ပါဝင်သော ကျေးရွာများစာရင်း

- ၁။ သမို
- ၂။ ဘူးဘွယ်
- ၃။ ကလားအုကော်
- ၄။ ဖားအီး
- ၅။ ဝါးကလူးခို
- ၆။ ဝေါကျယ်
- ၇။ ရောထ
- ၈။ ကွီးသစ်ဖူး
- ၉။ တပီးခို
- ၁၀။ ဖားယေကွီး
- ၁၁။ မာညွန်း
- ၁၂။ တာကရယ်နီ
- ၁၃။ ထီးပါ
- ၁၄။ တိုကျယ်ကွီး
- ၁၅။ ထီးဖိုးခွက်
- ၁၆။ အိုလားကလိုး
- ၁၇။ စူးထ
- ၁၈။ ဝေါကျယ်ကော်

ကျေးဇူးတင် ပျဉ်းကျွန်းနှင့် အခြားအမြစ်ပတ်ခြေပုံ

ဘုန်းတော်တို့အားလုံး

ကျေးဇူးတင်ပုဒ် သမို

ကျေးဇူး- သမို

ရက်စွဲ။ + 19.6.2019

-ယခုရေးဆွဲထားသော ပျဉ်းကျွန်းနှင့် အရင်းအမြစ် ပြု ခြေပုံတို့

ကျေးဇူးတင် အခြေခံ အဆောက်အအုံ အားလုံး ပါရှိ ပါသည်။

- ကျေးဇူးတင် အဓိက အသက်မွေးဝမ်းကြောင်း လုပ်ငန်းအရာ
ဖြင့် ကောင်းယာလုပ်ငန်းကို လုပ်ကိုင် ပြီး ကပ်နိုင်ကပ်ပိုင် မွေး
ဇာတိရေး လုပ် ငန်း များကိုလည်း လုပ်ကိုင်ကြ ပါသည်။

- ရွာတွင် သီးခြားနေထိုင်သော အုပ်စုများ မရှိကြပါ။

- ကျန်းမာရေးအတွက် ဆေးဝါးခန်း ဆောက်လုပ် ဖြစ်ပြီး
ဘာသာတရားအတွက် ဘုန်းကြီးကျောင်း ဖြစ်ပါ သည်။

- ကျေးဇူးတင် ထပ်မံ ပြင်ဆင်ရန် လိုအပ်သော အခြေခံအဆောက်
အအုံများမှာ လမ်း၊ ဝါးတားနှင့် ကျောင်းခြံ စည်းရုံး တို့ ဖြစ်၍
အသစ် ဆောက်လုပ်ရန် လိုအပ်သော အဆောက်အအုံမှာ
ပျဉ်းကျွန်း ဖြစ်ပါသည်။ ပျဉ်းခပ် မီးရှုတ်ရန်လည်း လိုအပ်
ပါသည်။

၂၀၁၉ ခုနှစ်တွင် ပျဉ်းကျွန်း . ကျေးဇူး (၆) + ၈ (၆)

၂။ ရာသီခွင်ပြုပြင်မှု (Seasonal Cleander)

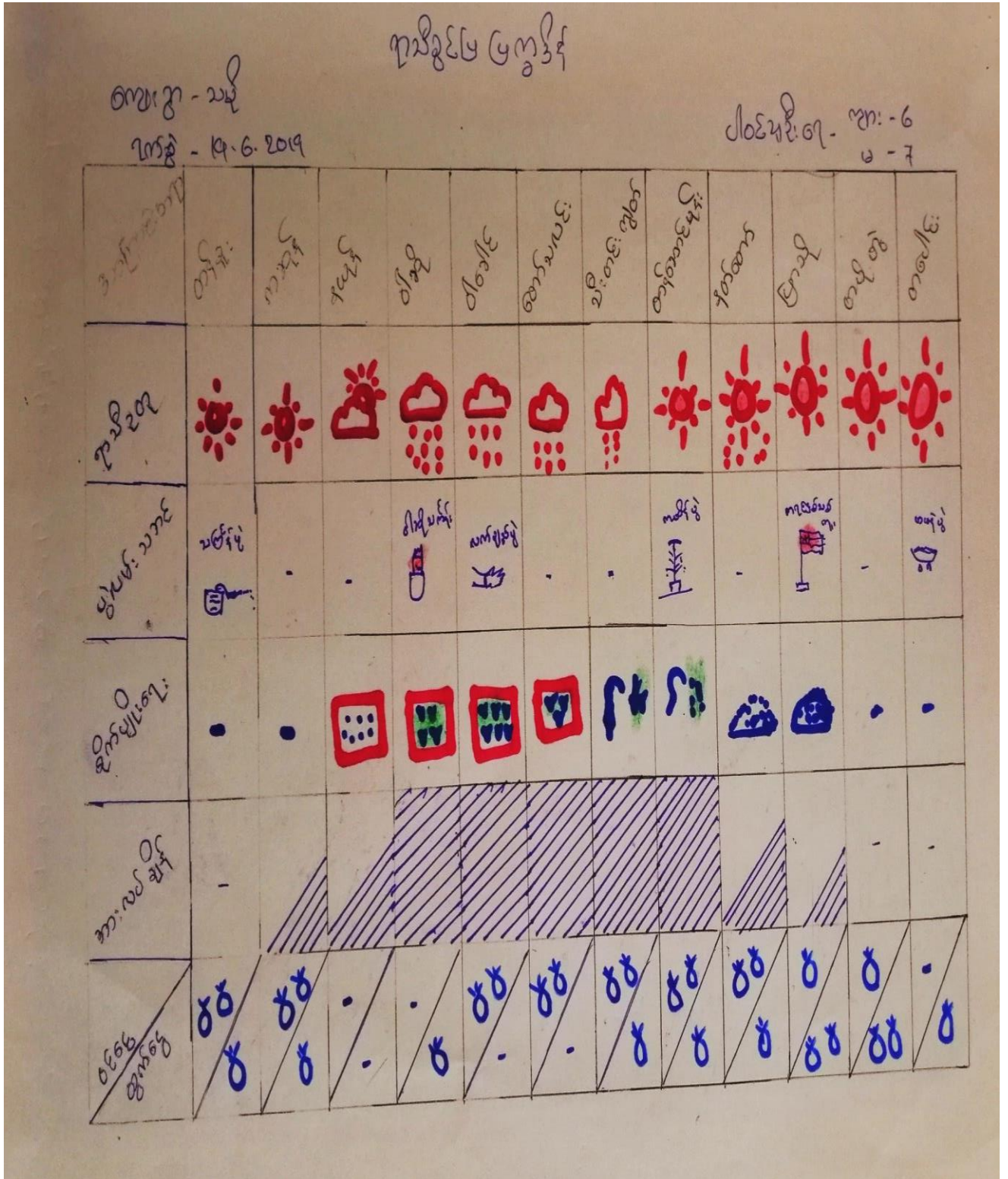

စာသိဒ္ဓါဖြင့် ဗြဟ္မဒိန် ဆန်စစ်ယူသပိယုဂ်များ

ကျေးဇူးတင်ပေးခြင်း - မယို

ကျေးဇူးတင်ပေးခြင်း - မယို

ရက်စွဲ ၁၉.၆.၂၀၁၄

မာဇုဂျေးဆွဲထားသော ဗြဟ္မဒိန်တွင် ကုသိုလ်တူ၊ ခိုင်ပျိုရေး ပွဲတော်၊ အားလပ်ချိန် နှင့် ဝင်ငွေ၊ ထွက်ငွေ စသော အချက်များ ပါဝင်ပါသည်။

တပေါင်းနှင့် ဝန်ခူးလသည် အပူဆုံးလ ဖြစ်ပြီး ပြာသိုလ်နှင့် တပို့တွဲလသည် အအေးဆုံးလ ဖြစ်သည်။ ဝါဆိုနှင့် ဝါခေါင်လသည် မိုးအများဆုံးဖြစ်၍ လမ်းပန်းဆက်သွယ်ရေးအရ ခက်ခဲမှုရှိပါသည်။ ဧကင်ယာ လှုပ်နှံမှုကို အဓိကလုပ်ကိုင်ကြပြီး တစ်နှစ်ထက်လုံး အလုပ်ရှုပ် နေကြပါသည်။

ပြာသိုလ်တွင် ကရင်ဒုန္နသစ်ကူး ပွဲတော်၊ တန်ဆောင်မုန်းလတွင် ကဆုန်ပွဲ၊ တပေါင်းလတွင် ရှင်ဇေယျာ၊ ဝါခေါင်လတွင် လက်ချည်ပွဲများ အသီးသီး ရှိကြပါသည်။ အလုပ်အကိုင် အခွင့်အလမ်း နည်းပါးသော ကြောင့် ဝင်ငွေ၊ ထွက်ငွေ အနည်းငယ်သာ ရှိပါသည်။

ကျန်းမာရေး အနေဖြင့် မိုးရာသီနှင့် ရာသီကူးပြောင်းကာလတွင် ဖျားနာမှုများ ရှိပြီး ရွာသူ၊ ရွာသားများလည်း မိုးအခါတွင် အလုပ်များခြင်း၊ ဇွေအခါတွင် ခပါးစိုက်သိမ်းခြင်း၊ ရွှေ့ရွှေ့ခြင်းများ နှင့် အလုပ်ရှုပ် နေကြပါသည်။ ခပါး ရွှေ့ရွှေ့ပြီးသော တပို့တွဲလ၊ တပေါင်းလများတွင် စိမ်းကန်းများအား အကောင်၊ အထည်ဖော်ဆောင်ရွက်ပါက အဆင်ပြေမည် ဖြစ်သည်။

၁၉၅၅-၅၆ ခုနှစ် - ၁၉၆၇ ခုနှစ်

၃။ ဥစ္စာရေးကြွယ်ဝမှုပြဇယား (Wealth Ranking)

ဥစ္စာရေးကြွယ်ဝမှုပြဇယား

ကျေးရွာ - ဘဏ္ဍ
 ၇က်စွဲ - ၁၅.၆.၂၀၁၇

ပါဝင်သူဦးရေ - ၇၅
 ၆ - ၆

| အဆင့် | သတ်မှတ်ချက် | အိမ်ထောင်စု အရေအတွက် | ရာခိုင်နှုန်း |
|---------------------------------|--|-------------------------|---------------|
| ပြေလည်သော အုပ်စု | ဆင်း၊ လယ်၊ ကား၊ ကျွဲ၊ ခွား၊ ဇြက်၊ ဝက်၊ ဆိတ်၊ ကံ၊ သစ်အိမ် အုပ်စု | ၃၀ | ၃၀.၃% |
| အလယ်အလတ် ပြေလည်သော အုပ်စု | လယ်၊ စတင်ယာ၊ သစ်အိမ်ဖောက် မို့၊ ဇြက်၊ ဝက်၊ ဆိတ်၊ ဆိုင်ကယ် စီးပွားရေး၊ ရွာနှင့်သူ | ၄၅ | ၄၅.၅% |
| မပြေလည်သော အုပ်စု | ဝါးအိမ်၊ စတင်ယာ၊ ဝက်၊ ဆိတ်၊ ဇြက်၊ ကံ၊ ကျောက် | ၂၅ | ၂၅.၂% |
| စုစုပေါင်း | | ၁၀၀ | ၁၀၀% |

၄။ ကျား၊မ ပင့်ကူအိမ်သုံးသပ်ခြင်း (Cob Web)

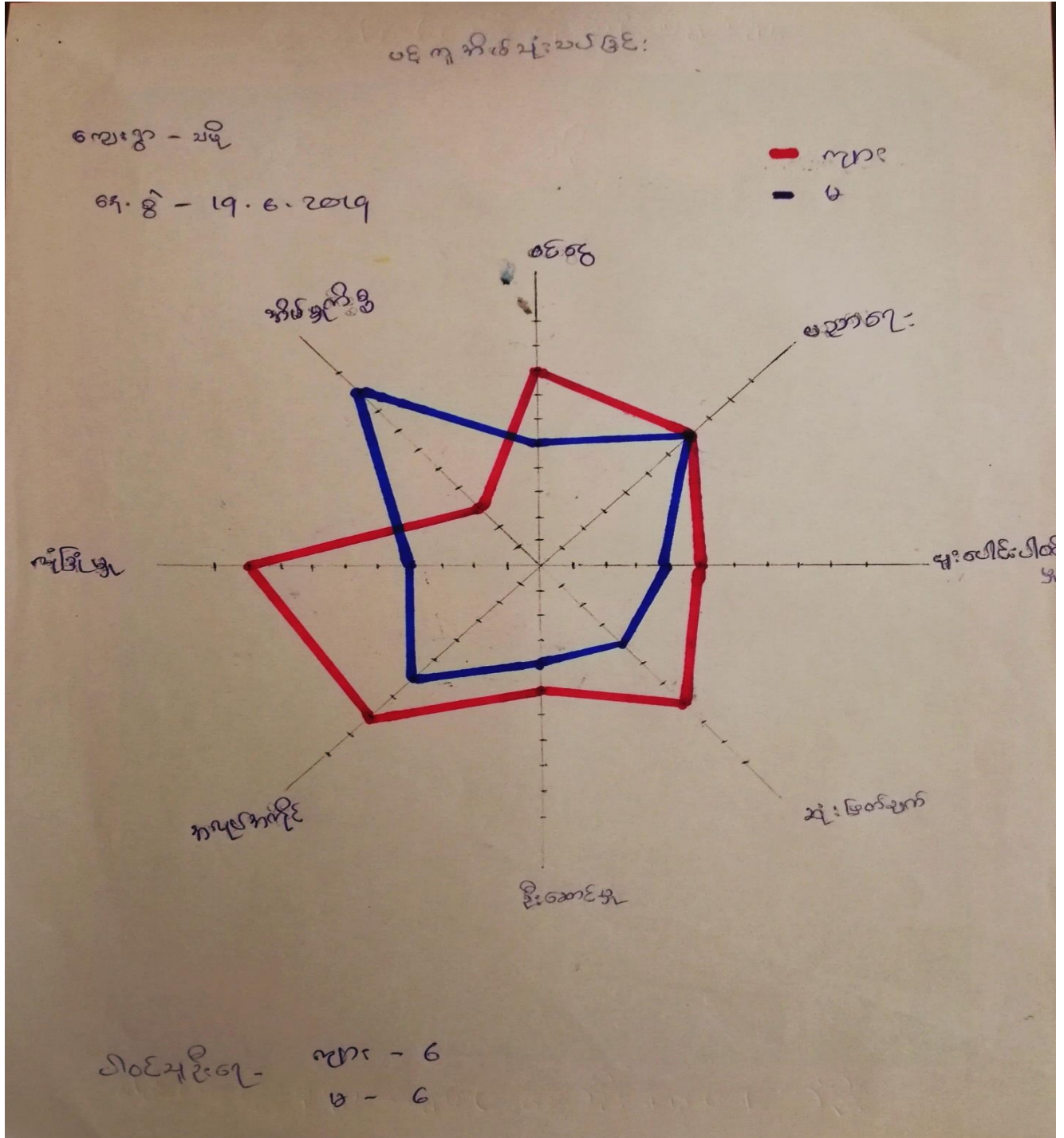

အမျိုးသား၊ အမျိုးသမီးများ၏ အခန်းကဏ္ဍနှင့် ပူးတွဲအဖွဲ့အစည်းများ
အဖွဲ့အစည်းများ

ကျေးဇူးတင်အပ်မည် - သမိုင်း ကျေးဇူး - သမိုင်း ၇၈၅၀ * ၁၇.၆.၂၀၁၇

အမျိုးသား၊ အမျိုးသမီးများ၏ အခန်းကဏ္ဍနှင့် အခြေအနေအား ပင်ကိုအဖွဲ့အစည်း သုံးသပ်ရာတွင် အမျိုးသားသည် အလုပ်အကိုင်အခွင့်အလမ်းထင်ရှေ့ရှိမှု၊ ဦးဆောင်နိုင်မှုနှင့် လုံခြုံရေး၊ လုံခြုံမှုလိုအပ်မှုအမြောက်အမြားဖြင့် အဖွဲ့အစည်းနှင့် ပညာရေးတွင် အမြောက်အမြားဖြင့် ရောက်ရှိရပါသည်။ အမျိုးသားများသည် အမြင်အလုပ်လုပ်ရခြင်း၊ ကျောင်းနေရသည် အခွင့်အရေး နည်းပါးခြင်းကြောင့် ပညာရေးနှင့် အဖွဲ့အစည်းများတွင် အမြောက်အမြားရခြင်းဖြစ်သည်။

အမျိုးသမီးများသည် ပညာရေးနှင့် အဖွဲ့အစည်းတွင်သာ အမြောက်အမြားဖြင့် ကျွန်ုပ်တို့အဖွဲ့အစည်းတွင် အမျိုးသားများထက် အမြောက်အမြားရရှိကြောင်း တွေ့ရသည်။

ထိုသို့ ခွဲခြားခြင်းမှာ ရှိရာ အဆင်အလာ အရ ခွဲခြားထားမှုဖြစ်ကြောင်း အမျိုးသမီးများသည် အဖွဲ့အစည်းတွင် အချိန်ကုန်ပြီး၊ အမြင်မထည့်ရဘဲ နည်းခြင်း၊ အမျိုးသားများ လွှမ်းမိုးမှု ခံရခြင်းကြောင့် ဖြစ်သည်။

ကျား ၁၆ နန်းတို့အခွင့်အရေး ရယူရန် ဖွဲ့စည်းရေးလုပ်ငန်းတွင် အမျိုးသမီးများကို လက်ခံပေးခြင်း၊ အမျိုးသမီးများ၏ အမြင်အား အလေးထားခြင်း၊ ဆုံးဖြတ်ချက်ချရာတွင် ပါဝင်လာစေရန် ဆောင်ရွက် သင့်ပါသည်။

ပါဝင်ဆွေးနွေးချက်များ - ကျား (၆) ဦး + မ (၆) ဦး

အသားရနှင့် တွေးစဉ်အတွင်းတွင်ရှိသော အပြစ်အမှားများနှင့် ထိန်းချုပ်မှု

အပြစ်အမှားများ ဘုန်းစစ်သုံးသပ်ချက်များ

တွေးစဉ်အတွင်း - ဗမာ

တွေးစဉ် - ဗမာ

ရက်စွဲ - 19.6.2019

အမျိုးသားများသည် တွင်တက်ကို အသုံးပြုပြီး၊
အမျိုးသမီးများက အင်အားစွမ်းရည်နှင့် ယက်တန်းကို အသုံးပြုပါသည်။

ကျင့်အား အဖြစ်များဖြစ်သော ချောင်း၊ တွင်း၊ လမ်း၊ ကျောင်း၊ ကုန်း၊
တို၊ ကျောင်း၊ လယ်နှင့် ဆေးပေးခန်း စသည်တို့ကို အမျိုးသားနှင့် အ
မျိုးသမီး အတူတူ အသုံးပြုပါသည်။

တွင်တက်ကို အမျိုးသားများက ထိန်းချုပ်ပြီး၊
အင်အားစွမ်းရည်နှင့် ယက်တန်းကို အမျိုးသမီးများက ထိန်းချုပ်ပါသည်။
ကျင့်အား အဖြစ်များသည် အမျိုးသားနှင့် တန်းတူ အမျိုးသမီးများ
ထိန်းချုပ်ပါသည်။

အမျိုးသမီးများသည် အမျိုးသားများက သို့
ထိန်းချုပ်မှုများနှင့် နိုင်သော်လည်း မိမိကိုယ်ကို ယုံကြည်မှု မရှိခြင်း၊ အ
တွေးအမြင်နှင့် ပါခြင်း၊ တောင် ဆုံးဖြတ်ခွင့်အား ရှုံးစေခြင်း
တွေးပါသည်။

အမျိုးသားများသည် အမျိုးသမီးများက လက်
တွဲခေါ်ယူခြင်း၊ အားပေးခြင်း၊ ဖော်ပြမှုများဖြင့် အမျိုးသမီး၊
အမျိုးသား တန်းတူ အခွင့်အရေး ရရှိနိုင်ပါသည်။

ပါဝင်ဆွေးနွေးသူများ - ဣား (၆) ဦး + မ (၇) ဦး

ကျေးဇူး အတွင်း / အပြင်၌ အဖွဲ့ အစည်း ချိတ်ဆက်မှုပြုရသာ။

ကျေးဇူး - ၃၅

၂၀၁၉ ခုနှစ်

ဇူလိုင် - ၆

၂၀၁၉ ခုနှစ် - ၁၅.၆.၂၀၁၉

၈ - ၇

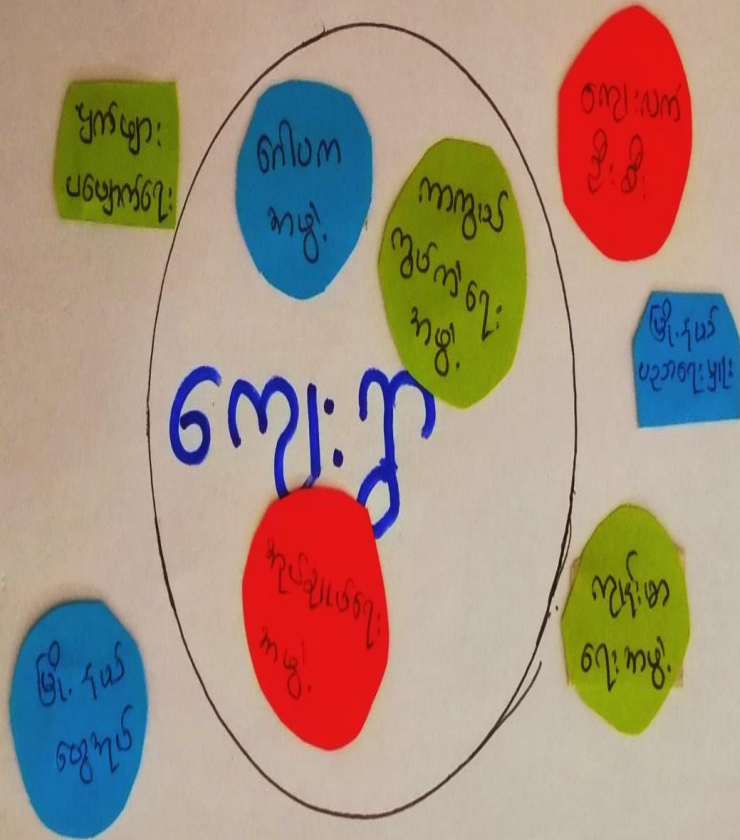

ကျေးဇူး တွင်း/ဖြင့်ဟို နဖွဲ့အသုံးများချိတ်ဆက်ဆောင်မှုများ စာကြောင်း

ဖြည့်စွဲ ဆုံးစီမံသည့်ကိစ္စများ

ကျေးဇူးအသုံး သို့

ကျေးဇူး သို့

ရက်စွဲ ၂၅. ၆. ၂၀၁၅

ကျေးဇူးအတွင်း၌ ဖွဲ့စည်းထားသော နဖွဲ့အသုံးများ၌ ဖြီး ကျေးဇူးအဖွဲ့
၌ နဖွဲ့အသုံး (၅) ဖွဲ့ ဤပါသည်။

ကျေးဇူးအတွင်း၌ နဖွဲ့အသုံးများမှာ ဂေါပက နဖွဲ့/လူငယ်အဖွဲ့အစည်းများ
နဖွဲ့/ ဤ ကာကွယ်ကွပ်ကဲရေး နဖွဲ့ တို့ ဖြစ်ပြီး ကျေးဇူးအဖွဲ့မှ ကျေးဇူး နှင့်
ချိတ်ဆက်ဆောင်သော နဖွဲ့အသုံးများမှာ နဖွဲ့အဖွဲ့/လူငယ်အဖွဲ့အစည်း KCHW ဌာနများ
ကာကွယ်ရေး နဖွဲ့/ ကျေးလက်ဦးစီးဌာန/ ဧ. နယ်ပညာရေး မြှားရုံး / ဧ. နယ်ဆွေအုပ်ရုံး
နှင့် ကျန်းမာရေးဌာန တို့ ဖြစ်ပါသည်။

ကျေးဇူးအတွင်းတွင် အုပ်ချုပ်ရေး မြှားရုံးသည် ဤ တွင်း နဖွဲ့အသုံးများ နှင့် နထူကွ
ဖွဲ့/ဧ. ရေးလုပ်ငန်းတွင် နစိတ်ဦးဆောင်သောအဖွဲ့ ကျေးဇူးလူထု နှင့် ချိတ်ဆက်မှု
ကူးစက်မှု ဝန်းရံ ဖြစ်သည်။ ဤကာကွယ် ကွပ်ကဲရေးသည် ဒုတိယ ချိတ်ဆက်မှု ကူးစက်မှု
ဆိုးရွားခြင်း နဖွဲ့/ ဂေါပက နဖွဲ့ နှင့် လူငယ် နဖွဲ့တို့သည် ကတိယနေရာတွင် ကမ်းစပ်
ချိတ်ဆက်ပျက် ဤပါသည်။

ကျေးဇူးအဖွဲ့မှ ဧ. နယ် ပညာရေး မြှားရုံး / ဧ. နယ် ဆွေအုပ်ရုံး နှင့် ကျေးလက်ဦးစီး
ရုံးတို့သည် ကျေးဇူး ဖွဲ့/ဧ. တိုးတက်ရေး လုပ်ငန်းများ တွင် ချိတ်ဆက်ဆောင်ပျက်ပျက် ဤပြီး
Save The children နဖွဲ့သည် ကလေးငယ်များကူး ကာကွယ်ဆောင်ရွက်
ပါသည်။ ကျန်းမာရေး ကိစ္စများကို ကျန်းမာရေးဌာန နှင့် KCHW ဌာနများ ကာကွယ်
ရေး နဖွဲ့ တို့က ချိတ်ဆက် ဆောင်ရွက်ပျက် ဤပါသည်။

၂၀၁၅ ခုနှစ်တွင် အသုံးများ - ကျား (၆) ဦး + မ (၇) ဦး

၇။ ကော်မတီဝင်များရွေးချယ်ခြင်းနှင့် ကျေးရွာဖွံ့ဖြိုးရေးအစီအစဉ် ဆောင်ရွက်မှုမှတ်တမ်း



၈။ ကျေးရွာအချက်အလက်များ(PC 1)

ပုံစံ - ၈ - ၁ ကျေးရွာအခြေခံအချက်အလက်များ (Form PC 1)

လင်းညွှန်ချက်။ ကျေးရွာတစ်ရွာသို့ ပထမဆုံးမိတ်ဆက်ခရီးသွားရောက်သောအခါ လူထုစည်းရုံးရေးမှူးသည် ကျေးရွာခေါင်းဆောင်များအားကျေးရွာအချက်အလက်များကိုမေတ္တာရပ်ခံ၍တောင်းခံရသည်။ ဤအချက်အလက်များကိုစီမံကိန်းမိတ်ဆက်အစည်းဝေးမတိုင်မီတောင်းခံရမည်။ စီမံကိန်းမိတ်ဆက်အစည်းဝေးတွင် လူထုစည်းရုံးရေးမှူးသည် ဤအချက်အလက်များအား စစ်ဆေးပြီး မှန်ကန်အောင်ပြုလုပ်ရမည်။ ပြီးနောက်တွင် လူထုစည်းရုံးရေးမှူးမှ သတင်းအချက်အလက်ထံသို့ Tablets မှ တဆင့် ဖြည့်သွင်းရမည်။

| | | |
|---|------------------------------------|---|
| ကျေးရွာခေါင်းဆောင် အမည် ဦး သိန်းဝင်း | ကျေးရွာခေါင်းဆောင်၏ စုန်းနံပါတ် | လူထုစည်းရုံးရေးမှူး၏အမည် စောဝင်းမောင်မြင့် |
| ပြည်နယ်၊တိုင်းဒေသကြီး ကရင် | မြို့နယ် မြိုင် ဘွဲ့ | ကျေးရွာအုပ်စု ၂၃ |
| | | ကျေးရွာ ၂၃ |

က။ လူဦးရေ

| လူမျိုးစု | အိမ်ထောင်စုအရေအတွက် | ကိုးကွယ်သည့်ဘာသာ | အိမ်ထောင်စုအရေအတွက် |
|--|---------------------|------------------|---------------------|
| လူမျိုးစု (၁) - အဏ္ဏဟူင် | ၉၉ | ဘာသာ(၁) - ဗုဒ္ဓ | ၉၉ |
| လူမျိုးစု (၂) ----- | | ဘာသာ(၂) ----- | |
| လူမျိုးစု (၃) ----- | | ဘာသာ(၃) ----- | |
| လူမျိုးစုရော ----- | | ဘာသာရော ----- | |
| အခြား | | | |
| | အရေအတွက် | | |
| မသန်စွမ်းသူများ | ၁၅ | | |
| သက်ကြီးရွယ်အိုများ (၆၅ နှစ် နှင့် အထက်) | ၃၂ | | |
| စစ်ဘေးရှောင် | | | |

| | | | |
|--------------------|---------------------|----------------------|--------------------|
| | အမျိုးသား(အရေအတွက်) | အမျိုးသမီး(အရေအတွက်) | စုစုပေါင်းအရေအတွက် |
| လူဦးရေ | ၂၄၇ | ၂၈၉ | ၅၃၆ |
| လူမျိုးစု (၁)----- | | | |
| လူမျိုးစု (၂)----- | | | |
| လူမျိုးစု (၃)----- | | | |
| အခြား | | | |
| အိမ်ထောင်ဦးစီး | ၉၀ | ၉ | ၉၉ |

(ခ)အခြေခံအဆောက်အအုံ အသုံးအဆောင်များ

| စာသင်ကျောင်း | အမှတ် ခြံစိမ်း | ကျန်းမာရေး | အမှတ် စိမ်း | ဘာသာရေးအဆောက် အအုံများ | အမှတ် ခြံစိမ်း |
|-----------------|-------------------------------------|------------------|-------------------------------------|---------------------------|-------------------------------------|
| အထက်တန်းကျောင်း | <input type="checkbox"/> | ဆေးရုံ | <input type="checkbox"/> | စေတီ | <input checked="" type="checkbox"/> |
| အလယ်တန်းကျောင်း | <input type="checkbox"/> | ကျန်းမာရေးဌာန | <input type="checkbox"/> | ဘုန်းကြီးကျောင်း | <input checked="" type="checkbox"/> |
| မူလတန်းကျောင်း | <input checked="" type="checkbox"/> | ကျန်းမာရေးဌာနခွဲ | <input type="checkbox"/> | ဟိန္ဒူဘုရားကျောင်း | <input type="checkbox"/> |
| မူကြိုကျောင်း | <input type="checkbox"/> | ဆေးပေးခန်း | <input checked="" type="checkbox"/> | ခရစ်ယာန်ကျောင်း | <input type="checkbox"/> |
| အခြား | <input type="checkbox"/> | အခြား | <input type="checkbox"/> | ဗလီ | <input type="checkbox"/> |
| | | | | အခြား | <input type="checkbox"/> |
| မှတ်ချက် | | မှတ်ချက် | | မှတ်ချက် | |

(ဂ) ကျွမ်းကျင်သူများမှတ်တမ်း (ကျေးရွာတွင်နေထိုင်သော သို့မဟုတ် တခြားရွာမှလာရောက်သောကျွမ်းကျင်သူများ)

| (၁) စာသင်ကျောင်း | | | (၂) ကျန်းမာရေး | | | (၃) လက်မှုပညာရှင် | | |
|------------------|-------------------------------------|-------------------------------------|--------------------------|--------------------------|-------------------------------------|-----------------------------|-------------------------------------|-------------------------------------|
| | ရွာတွင်နေထိုင်သူ | အခြားရွာမှလာသူ | | ရွာတွင်နေထိုင်သူ | အခြားရွာမှလာသူ | | ရွာတွင်နေထိုင်သူ | အခြားရွာမှလာသူ |
| မူလတန်းပြဆရာ/မ | <input checked="" type="checkbox"/> | <input checked="" type="checkbox"/> | ဆရာဝန် | <input type="checkbox"/> | <input type="checkbox"/> | လက်သမား | <input checked="" type="checkbox"/> | <input type="checkbox"/> |
| အထက်တန်းပြဆရာ/မ | <input type="checkbox"/> | <input type="checkbox"/> | လက်ထောက်ကျန်းမာရေးမှူး | <input type="checkbox"/> | <input type="checkbox"/> | ပန်းရုံ | <input checked="" type="checkbox"/> | <input checked="" type="checkbox"/> |
| အလယ်တန်းပြဆရာ/မ | <input type="checkbox"/> | <input type="checkbox"/> | အမျိုးသမီးကျန်းမာရေးဆရာမ | <input type="checkbox"/> | <input type="checkbox"/> | လျှပ်စစ်ကျွမ်းကျင်၊ ဝါးသမား | <input type="checkbox"/> | <input type="checkbox"/> |
| မူကြိုဆရာ/မ | <input type="checkbox"/> | <input type="checkbox"/> | သားဖွားဆရာမ | <input type="checkbox"/> | <input checked="" type="checkbox"/> | ရေပိုက်သွယ်သူ | <input checked="" type="checkbox"/> | <input type="checkbox"/> |
| အခြား | <input type="checkbox"/> | <input type="checkbox"/> | ပြည်သူ့ကျန်းမာရေးလုပ်သား | <input type="checkbox"/> | <input checked="" type="checkbox"/> | စက်ပြင်ဆရာ | <input type="checkbox"/> | <input type="checkbox"/> |
| မှတ်ချက် | | | မှတ်ချက် | | | မှတ်ချက် | | |

(ဃ) ကျေးရွာသို့ ရောက်ရှိနိုင်သည့်လမ်းအခြေအနေ / ကျေးရွာတစ်ရွာသည် ၎င်း၏ကျေးရွာအုပ်စုနှင့် ဆက်သွယ်ထားသောလမ်းအခြေအနေ (အောက်ပါတို့ကိုဝိုင်းပါ)

- ကျောက်ကြမ်းလမ်း ကတ္တရာလမ်း ကွန်ကရစ်လမ်း မော်တော်ဆိုင်ကယ်လမ်း
- ကျောက်ခင်းလမ်း မြေသားလမ်း လူသွားလမ်း အခြား _____

(င) ကျေးရွာဖွံ့ဖြိုးမှုစီမံချက်

ဝိုင်းပါ

(၁) လူထုပဟိုပြုစီမံကိန်းမစတင်မီ ဤကျေးရွာတွင်ကျေးရွာဖွံ့ဖြိုးမှု စီမံချက်ရှိခဲ့ပါသလား? ရှိပါသည် / မရှိပါ / မသိပါ

(၂) ရှိခဲ့ပါလျှင် ဤစီမံချက်ကို မည်သည့် ခုနှစ်တွင်ပြင်ဆင်ခဲ့ပါသနည်း? နှစ် ²⁰¹⁵ / မသိပါ

(၃) ဤစီမံချက်ကို မြို့နယ်မှအတည်ပြုခဲ့ပါသလား? ပြုခဲ့ပါသည် / မပြုခဲ့ပါ / မသိပါ

(၈) ခရီးအကွာအဝေး

(၁) ဤကျေးရွာ၏ပဟိုမှ ၎င်းကျေးရွာအုပ်စု၏ပဟိုအထိခရီးမိုင်မည်မျှကွာဝေးသနည်း? မိုင်-----/မသိပါ

(၂) ဤကျေးရွာမှ ၎င်းကျေးရွာအုပ်စုပဟိုအထိသွားလာရာတွင်ကြာမြင့်သည့်အချိန်။

ခြောက်သွေ့ရာသီတွင်ကြာချိန်-----ထော်လာဂျီ/မော်တော်ဆိုင်ကယ်/ခြေလျင်/လာ/မော်တော်ဘုတ်/

အခြား-----

မိုးရာသီတွင်ကြာချိန်-----ထော်လာဂျီ/မော်တော်ဆိုင်ကယ်/ခြေလျင်/လာ/မော်တော်ဘုတ်/

အခြား-----

(ဆ) ပတ်ဝန်းကျင်ဆိုင်ရာသဘာဝဘေးအန္တရာယ်

ဤကျေးရွာတွင်ကြီးကြီးခြင်းကဲ့သို့ သဘာဝဘေးအန္တရာယ်ကျရောက်ဖူးခြင်း ရှိပါသလား။

မရှိပါ

ရှိပါသည်

ရှိလျှင်ဖော်ပြပါ- 20၁4 ခုနှစ်၊ ၂၅ ကွင်း၊ စက်ပြေ ဖြင့်၊ သွားလာ ၂၀၁၇ ခုနှစ်၊ မိမိ၏

(ဇ) ကျေးရွာတွင် ဖွဲ့စည်းထားသော အဖွဲ့အစည်းများ

လူထုပဟိုပြုစီမံကိန်းမတိုင်မီ ဤကျေးရွာတွင် ကျေးရွာဖွံ့ဖြိုးရေးအတွက် အစိုးရ(သို့)ရွာသားများကိုယ်တိုင်(သို့) စီမံကိန်းတစ်ခုခုမှ ဖွဲ့စည်းထားသည့် အဖွဲ့အစည်းများရှိပါသလား။

(၁) -----

(၂) -----

(ဈ) အထွေထွေအုပ်ချုပ်ရေး ဦးစီးဌာန (GAD) မှ မှတ်တမ်းတင်ထားခြင်း

ဤကျေးရွာသည် အထွေထွေအုပ်ချုပ်ရေး ဦးစီးဌာန (GAD) မှ မှတ်တမ်းတင်ထားမှု ရှိပါသလား။

မရှိပါ

ရှိပါသည်

ကျေးရွာခေါင်းဆောင်

အမည် ဦး သိန်းဝင်း

လက်မှတ်  ဇန်နဝါရီ ၁၉. ၆. ၂၀၁၉

လူထုစည်းရုံးရေးမှူး

အမည် စောဝင်စောမြင့်

လက်မှတ်  ဇန်နဝါရီ ၁၉. ၆. ၂၀၁၉

၉။ စီမံကိန်းစက်ဝန်းအချိန်ဇယား(PC 2)

ပုံစံ - ၀-၂ - စီမံကိန်းစက်ဝန်းအချိန်ဇယား (PC 2)

လမ်းညွှန်ခွက်၊ သက်ဆိုင်ရာလူထုစည်းရုံးရေးမှူး/လက်ထောက်နည်းပညာမှူးများမှ စီမံကိန်းစက်ဝန်းအဆင့်တစ်ခုစီပြီးစီးကိန်းကျေးရွာနှင့် ကျေးရွာအုပ်စုအတွက် ဤပုံစံကို ဖြည့်သွင်းရမည်။

စည်းရုံးရေးမှူး/လက်ထောက်နည်းပညာရေးမှူးစနစ်ထမ်း အမည် - ၆၅၁၂၆၀၂၆၂၆၂

နေ့စွဲ ၁၉.၆.၂၀၁၇ စက်ဝန်းအားအမှတ်ခြစ်ပါ စက်ဝန်း(၁) စက်ဝန်း(၂) စက်ဝန်း(၃)
 စက်ဝန်း(၄)

ပြည်နယ်/တိုင်း ကရင် မြို့နယ် လွိုင်လတ် ကျေးရွာအုပ်စု ၁၂ ကျေးရွာ ၁၂

| စီမံကိန်းအဆင့်ခွက်အဆင့်များ | နေ့စွဲ | | အစည်းအဝေးတွင် တက်ရောက်သူအရေအတွက် | | | | | |
|---|-----------------|---------------------|----------------------------------|----------------------------|-----------------------------|--|-------------------------|------------------|
| | စတင်သည့် နေ့ | ပြီးဆုံးသည့် နေ့ | အမျိုးသား အရေ အတွက် | အမျိုးသမီး အရေ အတွက် | အိမ်ထောင်စု အရေ အတွက် | လူမျိုးစုတက်ရောက်သူ အရေအတွက် နှင့် လူမျိုးစုအမည် | အိမ်ထောင်စု အရေအတွက် | အိမ်ထောင်စု % |
| ၁။ ကျေးရွာစီမံကိန်း မိတ်ဆက်အစည်းအဝေး | ၁၉.၆.၂၀၁၇ | ၁၉.၆.၂၀၁၇ | ၂၄ | ၂၆ | ၄၉ | ၄၉ ၁၈၈၈ ကရင် | ၉၉ | ၅၀-၅၂% |
| ၂။ ကျေးရွာစွဲပြီးရေး စီမံချက်ရေးဆွဲခြင်း အစည်းအဝေး | ၁၉.၆.၂၀၁၇ | ၁၉.၆.၂၀၁၇ | ၂၄ | ၂၆ | ၄၉ | ၄၉ ၁၈၈၈ ကရင် | ၉၉ | ၅၀-၅၂% |
| ၃။ ကျေးရွာအုပ်စု လုပ်ငန်းဆုံးဖြတ်ချက်ချသည့်အစည်းအဝေး | ၁၉.၆.၂၀၁၇ | ၂၃.၆.၂၀၁၇ | ၂၄ | ၂၆ | ၄၉ | ၄၉ ၁၈၈၈ ကရင် | ၉၉ | |
| ၄။ မြို့နယ်အဆင့်စီမံကိန်းရေးဆွဲရေးနှင့်အကောင်အထောင်စည်းစီမံရေးကော်မတီ၏ | | | မလို | မလို | မလို | မလို | | |

... နှစ်အတွက် အကျုံးဝင်သော ဦးစားပေး ဖွံ့ဖြိုးတိုးတက်မှု လုပ်ငန်း အစီအစဉ်များအားဖော်ပြပါ။

| စီးပွားရေးအတွက် ဦးစားပေး ဖွံ့ဖြိုးတိုးတက်မှု လုပ်ငန်းစဉ်များ | အဆိုပြုသူ (အမျိုးသားများ/ အမျိုးသမီးများ/ အမျိုးသမီး) | အခန်းကဏ္ဍ | ခန့်မှန်း ကုန်ကျစရိတ် | အကျိုးစီးပွားခွင့်ရှိသူခန့်မှန်းခြေအရေအတွက် | | |
|--|---|--------------------------------|-----------------------|---|-----|--------|
| | | | | ကျား | မ | ပေါင်း |
| ၁ မူကြံကွေး-ဆောက်လုပ်ခြင်း (၆၀x4၀) | ကျား + ၁၀ | ပညာရေး | 48000000 | 247 | 289 | 536 |
| ၂ ကျေးဇူးတင် ဖွဲ့စည်း ထူထောင်ရေး (အကျွမ်းကျင်မှု) | ကျား + ၁၀ | ကျေးဇူးတင် ဖွဲ့စည်း ထူထောင်ရေး | 25000000 | 247 | 289 | 536 |
| ၃ ဒါးစ- သစ်တောစိုက်ပျိုးရေး အစီအစဉ် (၂၅၆x၁၅) | ကျား + ၁၀ | လမ်းပန်းရေး အစီအစဉ် | 26000000 | 247 | 289 | 536 |
| ၄ ဒါးစ- လမ်းပန်း အစီအစဉ် (၃၃၆) | ကျား + ၁၀ | လမ်းပန်းရေး | 75000000 | 247 | 289 | 536 |
| ၅ | | | | | | |

... နှစ်အတွက် အကျုံးဝင်သော ဦးစားပေး ဖွံ့ဖြိုးတိုးတက်မှု လုပ်ငန်း အစီအစဉ်များအားဖော်ပြပါ။

| စီးပွားရေးအတွက် ဦးစားပေး ဖွံ့ဖြိုးတိုးတက်မှု လုပ်ငန်းစဉ်များ | အဆိုပြုသူ (အမျိုးသားများ/ အမျိုးသမီးများ/ အမျိုးသမီး) | အခန်းကဏ္ဍ |
|--|---|-------------|
| ၁ စွန့်ပစ် RT-110 | ကျား | စွန့်ပစ်ရေး |
| ၂ | | |
| ၃ | | |
| ၄ | | |
| ၅ | | |

... နှစ်အတွက် အကျုံးဝင်သော ဦးစားပေး ဖွံ့ဖြိုးတိုးတက်မှု လုပ်ငန်း အစီအစဉ်များအားဖော်ပြပါ။

... နှစ်အတွက် အကျုံးဝင်သော ဦးစားပေး ဖွံ့ဖြိုးတိုးတက်မှု လုပ်ငန်း အစီအစဉ်များအားဖော်ပြပါ။

တည်ငြိမ်ပါသည်။ စစ်ဗိုလ်တို့၏ စစ်ရေးစီမံခန့်ခွဲမှုများ မှတ်တမ်းတင်ရေးနှင့် ဖြစ်ရပ်များ
 အစာထိုးရန် အများစုမှာ ရွေးချယ်ဖွဲ့စည်းရင်း၊ စစ်ရေးအဖွဲ့များ
 လိုက်နာနိုင်စေရန်အတွက် ဖြစ်ပေါ်ခဲ့ပါသည်။ ဆက်လက်၍ အစာအာရုံ၊
 ဖြစ်ရပ်များ၊ စောင့်ရှောက်မှု၊ ဤကဲ့သို့ အတွင်း ဖွဲ့စည်းပုံများနှင့် ပူးတွဲ
 ရေးသားဖွဲ့စည်းမှုများ အမျိုးသား၊ အမျိုးသမီး၊ အဖွဲ့ခွဲ၏ အဖွဲ့အစည်း
 ဖြစ်ပေါ်မှု၊ ဤကဲ့သို့ အမျိုးသား၊ အမျိုးသမီးများ၏ အဖွဲ့အစည်းတင်ပြခဲ့ပါသည်။
 ဦးစားလေး အစဉ်အတိုင်း ဖြစ်ပါသည်။ ဆက်လက်၍ အစားအသောက်
 နှင့် အဖွဲ့အစည်း အဖွဲ့အစည်း မဝင်စားသူများနှင့် အဖွဲ့အစည်း အစားအသောက်
 ဝင်ပါသည်။ ယူမှု အကဲဖြတ်မှုနှင့် ဘာဝင်စားရန်အတွက် အကဲဖြတ်မှု အတွင်း
 လိုက်နာမှုနှင့် ဖြစ်ပါသည်။ ဆက်လက်၍ ရွေးချယ်ခံရသူ စစ်ရေးစီမံခန့်ခွဲမှု
 လိုက်နာမှု၊ စောင့်ရှောက်မှု အဖွဲ့အစည်း၏ ဖြစ်ပေါ်မှု၊ အားလုံး ဘာဝင်စားရန်
 ဖြစ်ပေါ်ခဲ့ပါသည်။

နိုင်ငံ့အဖွဲ့အစည်းနှင့် ပတ်သက်၍ ဖြစ်ပေါ်ခဲ့သည် မဟာမိတ်
 နှင့် နှစ်ဖက်အကြိမ် အစည်းအဝေး လိုက်နာရန်အတွက် စောင့်ရှောက်မှုများ
 ပြုလုပ်မှု၊ အဖွဲ့အစည်း ဖွဲ့စည်းမှုနှင့် အစည်းအဝေး လိုက်နာမှုနှင့် စွဲ
 ဖြစ်နိုင်ပါသည်။

မှတ်တမ်းပြုစုသူ - အမည် - အောင်စောင့်ဖြင့် လက်မှတ် - May

ဇန်နဝါရီ - ၁၉.၆.၂၀၁၇

အထည့်ပြုစုသူ - အမည် - ဒေါ်အောင်စောင့် လက်မှတ် -

ဇန်နဝါရီ - ၁၉.၆.၂၀၁၇

၁၂။ ကဏ္ဍအလိုက်ဦးစားပေးဖွံ့ဖြိုးရေးလုပ်ငန်းစဉ်များ

ဝတ္ထုအလိုက် ဦးစားပေးလုပ်ငန်းစဉ်များ အကျဉ်းချုပ်

| စဉ် | ဦးစားပေးဆောင်ရွက်ရမည့်အရာ | လုပ်ငန်းစဉ်အမျိုးအစား | အဆိုပြုသူ | | | ခုနှစ် | ဆောင်ပုံမရှိပါက အခြေအနေအထား (အမှတ်အသား) | မှတ်ချက် |
|--------------------------------------|---------------------------------|--------------------------------------|------------|------------|------------|--------|---|----------|
| | | | အမျိုးအစား | အမျိုးအစား | အမျိုးအစား | | | |
| ဆေးကုသရေးနှင့် ဆေးကုသရေးဆောင်ရွက်ရေး | လူမှုဝန်ထမ်းများ၏ အကျိုးစီးပွား | ၂။ ရေတွင်းတူးခြင်း | | | ✓ | ၂၀၂၀ | ၉၀၀ | |
| | | ၃။ ရွေးကောက်ပွဲစနစ်ဆိုင်ရာ အားပေးရေး | | | ✓ | ၂၀၂၁ | ၉၀၀ | |
| | | ၄။ ဆိုက်ဘာဖွဲ့စည်းခြင်း | | | ✓ | ၂၀၂၂ | ၁၀၀ | |
| လူမှုဝန်ထမ်းများ၏ အကျိုးစီးပွား | လူမှုဝန်ထမ်းများ၏ အကျိုးစီးပွား | ၅။ မူဝါဒရေးရာဆိုင်ရာ အားပေးရေး | | | ✓ | ၂၀၂၁ | ၉၀၀ | |

