



ပြည်ထောင်စုမြန်မာနိုင်ငံတော်အစိုးရ  
 ဦးစီးဌာန၊ မွေးမြူရေးနှင့် ဆည်မြောင်းဝန်ကြီးဌာန  
 ကျေးလက်ဒေသဖွံ့ဖြိုးတိုးတက်ရေးဦးစီးဌာန

**National Community Driven Development Project**  
 လူထုဗဟိုပြုစီမံကိန်း၊ လှိုင်းဘွဲ့မြို့နယ်

**ကျေးရွာဖွံ့ဖြိုးရေးအစီအစဉ်**



SHOT ON REDMI NOTE 5  
 MI DUAL CAMERA

2019/6/18 13:44

SHOT ON REDMI NOTE 5  
 MI DUAL CAMERA

2019/6/18 13:44

**သမိုအုပ်စု**

**ရေထကျေးရွာ**

**ကရင်ပြည်နယ် လှိုင်းဘွဲ့မြို့နယ် ၂၀၁၉**

## မာတိကာ

<u>စဉ်</u>	<u>အကြောင်းအရာ</u>	<u>စာမျက်နှာ</u>
၁။	လှိုင်းဘွဲ့မြို့နယ်အခြေပြမြေပုံ .....	၂
၂။	ကျေးရွာမြေပုံ (တည်နေရာ) .....	၃
၃။	အုပ်စုတွင်ပါဝင်သော ကျေးရွာများစာရင်း .....	၄
၄။	ကျေးရွာအခြေခံအချက်အလက်များ (ကျေးရွာသမိုင်းကြောင်း) .....	၅
၅။	လူထုပူးပေါင်းပါဝင်သော လူမှုဆန်းစစ်ခြင်းနှင့် အကဲဖြတ်ခြင်း လုပ်ငန်းစဉ် (PSA/PRA) အကျဉ်းချုပ်ဇယား .....	၆
၆။	ကျေးရွာဖွံ့ဖြိုးရေးအစီအစဉ်အတွက်အသုံးပြုခဲ့သော PRA tools တစ်ခုချင်းစီအတွက် သုံးသတ်ချက်များ	
	၁။ ကျေးရွာလူမှုရေးနှင့်အရင်းအမြစ်ပြမြေပုံ (Social Map) .....	၇
	၂။ ရာသီခွင်ပြပြကွဲဒီဇိုင်း (Seasonal Cleander) .....	၉
	၃။ ဥစ္စာနေကြွယ်ဝမှုပြဇယား (Wealth Ranking) .....	၁၁
	၄။ ကျား၊မ ပင့်ကူအိမ်သုံးသပ်ခြင်း (Cob Web) .....	၁၃
	၅။ အရင်းအမြစ်အသုံးချမှုပုံစံပြဇယား (Asset Mapping) .....	၁၅
	၆။ အဖွဲ့အစည်းချိတ်ဆက်မှုပြဇယား (Veen Diagram).....	၁၈
၇။	ကော်မတီဝင်များရွေးချယ်ခြင်းနှင့် ကျေးရွာဖွံ့ဖြိုးရေးအစီအစဉ် ဆောင်ရွက်မှုမှတ်တမ်း ....	၂၁
၈။	ကျေးရွာအချက်အလက်များ (PC 1) .....	၂၂
၉။	စီမံကိန်းစက်ဝန်းအချိန်ဇယား (PC 2) .....	၂၆
၁၀။	ကျေးရွာဖွံ့ဖြိုးရေးဦးစားပေးအစီအစဉ် (PC 3) .....	၂၇
၁၁။	အစည်းဝေးမှတ်တမ်းများ .....	၂၉
၁၂။	ကဏ္ဍအလိုက်ဦးစားပေးဖွံ့ဖြိုးရေးလုပ်ငန်းစဉ်များ .....	၃၁

၁။ လိုင်းဘွဲ့မြို့နယ်အခြေပြမြေပုံ

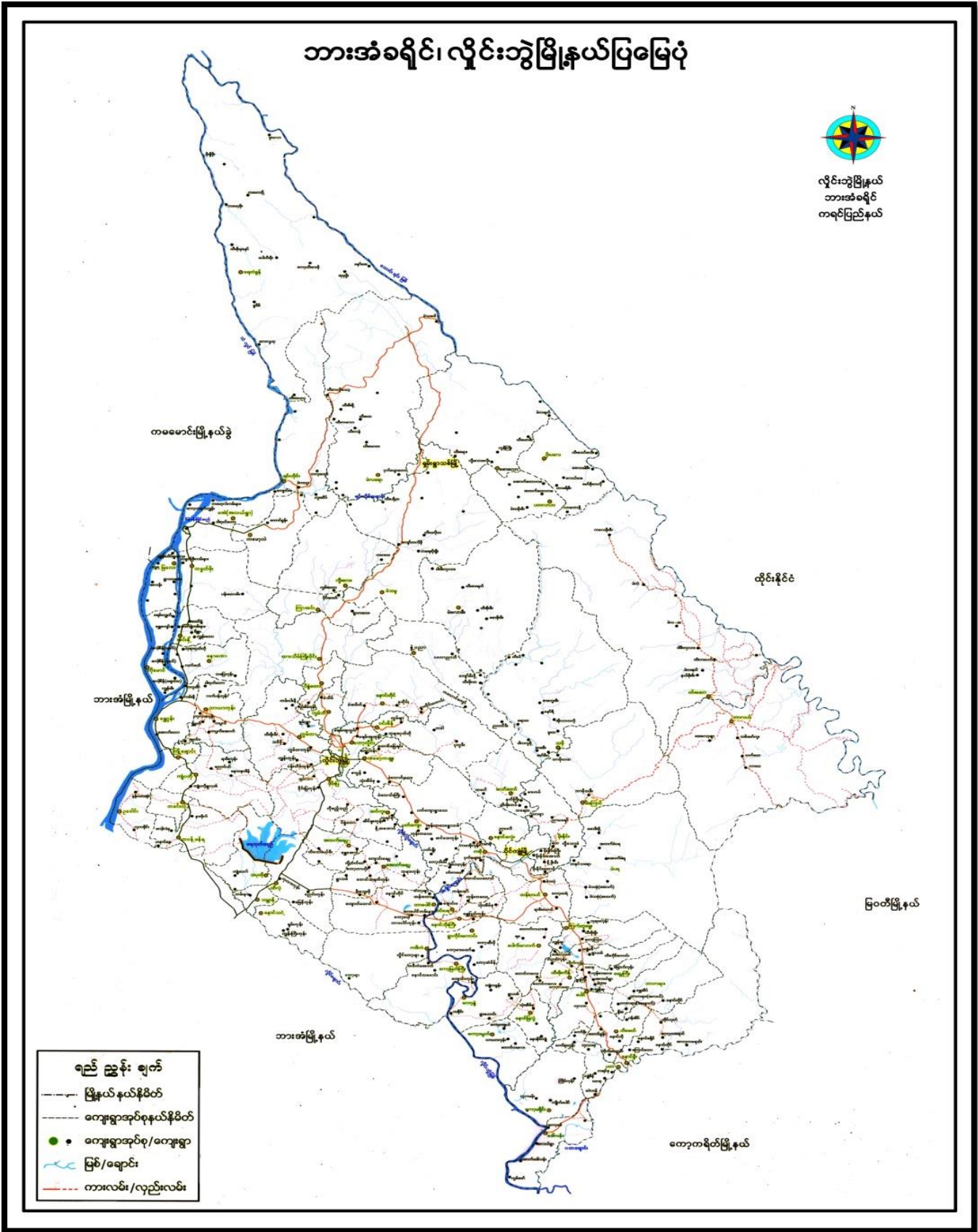

၂။ ကျေးရွာမြေပုံ (တည်နေရာ)

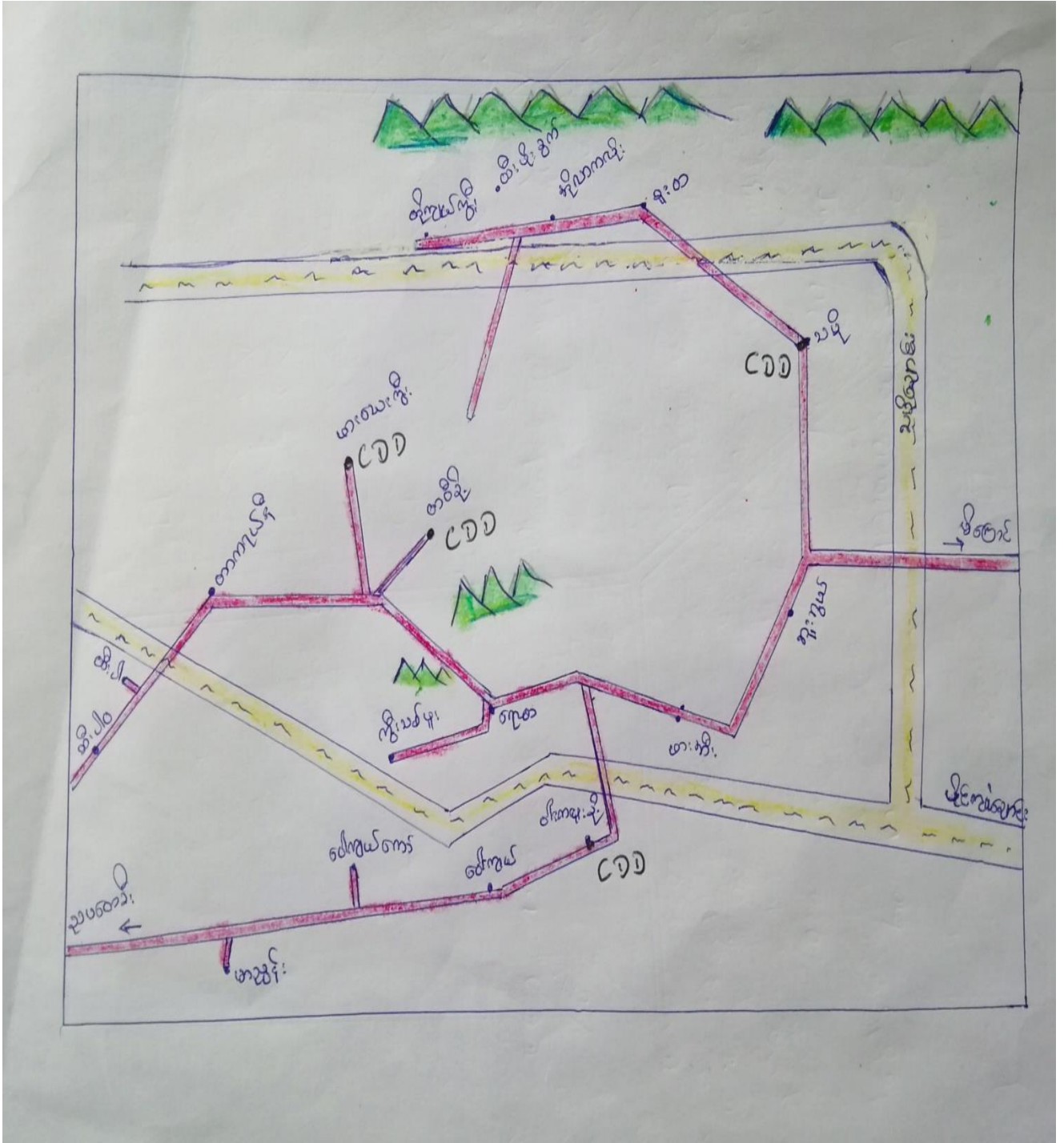

## ၃။ အုပ်စုတွင်ပါဝင်သော ကျေးရွာများစာရင်း

- ၁။ သမို
- ၂။ ဘူးဘွယ်
- ၃။ ကလားအုကော်
- ၄။ ဖားအီး
- ၅။ ဝါးကလူးခို
- ၆။ ဝေါကျယ်
- ၇။ ရောထ
- ၈။ ကွီးသစ်ဖူး
- ၉။ တပီးခို
- ၁၀။ ဖားယေကွီး
- ၁၁။ မာညွန်း
- ၁၂။ တာကရယ်နီ
- ၁၃။ ထီးပါ
- ၁၄။ တိုကျယ်ကွီး
- ၁၅။ ထီးဖိုးခွက်
- ၁၆။ အိုလားကလိုး
- ၁၇။ စူးထ
- ၁၈။ ဝေါကျယ်ကော်

၄။ ကျေးရွာအခြေခံအချက်အလက်များ (ကျေးရွာသမိုင်းကြောင်း)

ရှေ့ထွေးရွာ သမိုင်းကြောင်း

ရှေ့ထွေးရွာတည်၍ ၁၀၀၀ နောက်၍ ပါမိ။  
 နတ်စင်္ကြံမြေပေါ်၌ တည်၍ မည်သို့ ဖြစ်ပေါ်ခဲ့သနည်း ဟု မေးရာ၌  
 ချိန်တွင် ရှေ့ထွေးရွာ တည်၍ ၁၀၀၀ နောက်၍ ပါမိသည်။

လွန်ခဲ့သောနှစ်ပေါင်းများစွာက ရှေ့ထွေးရွာတွင်  
 ဆူငါး ဖွားမြင်ရာ၌ ရှေ့ထွေးရွာ မြို့နယ်၊ အဖွဲ့အစည်း၌ ပါသည်။ ဆူငါး  
 ဖွားမြင်ရာ၌ ရှေ့ထွေးရွာ မြို့နယ်၊ အဖွဲ့အစည်း၌ ပါသည်။ ရှေ့ထွေးရွာ  
 ၁၀၀၀ နောက်၍ ပါမိသည်။ KNU နှင့် ဂျပန်တို့၏ စစ်ဖြစ်ခဲ့၍ ချိန်တွင်  
 နေထိုင်ခဲ့သောကောင်စားကင်းရာ ရှေ့ထွေးရွာတွင် ပျက်စီးခဲ့၍ ပါသည်။  
 စစ်ဖြစ်ရာ၌ မိမိတို့၏ နေထိုင်ရာ၌ ပါသည်။

ထိုအချိန်တွင် ရွာတွင်း၌ ကျင်းကြီး၊ ကျောင်း၊ စားပေးခန်းနှင့်  
 အသင်းကျောင်း မရှိသေးသော်လည်း ကာသာရေ၊ ကျင်းမာရေ၊ ပညာရေ  
 တို့နှင့် ပတ်သက်သော အသိပညာမဟုတ်ပေ။ မရှိခဲ့ပါ။

ယခုချိန်မှာ ရှေ့ထွေးရွာတွင် အရှင်ကရီး၊ မတူတော့ကံ  
 ကောင်းချမ်း၊ လာမို၊ မိသားစုနှင့် အတူတူကောင်း၊ စွာရေ၊ နိုင်ပါသည်။  
 ယခု ကျင်းကြီး၊ ကျောင်းနှင့် အသင်းကျောင်း၊ ရှိလာပြီ။ ကာသာရေ၊  
 ပညာရေ၊ အသိပညာများ ပိုမိုအားကောင်းလာပါသည်။ ကျင်းမာရေ  
 နှင့် ပတ်သက်သော အသိပညာ မဟုတ်ပေ။ အားရစွာ ရေပါစား  
 တယ်။

ရှိရုံသာမက အစားအသောက်၊ ရေစာ၊ ရေပေးရွာသည် ယခုချိန်တွင်  
 ဆူငါး ဖွားမြင်ရာ၌ မရှိတော့ကံ ကောင်းချမ်း၊ စွာရေ၊ နိုင်ပါမိ။ ကောင်းချမ်း  
 စွာတော့မဟုတ်ပေ။ နိုင်ပါမိ။ ရှေ့ထွေးရွာ သမိုင်းကြောင်းကို တွေ့  
 အချို့၊ အဖွဲ့အစည်းများ ဖြစ်ပေါ်စေရန်၊ ရှေ့ထွေးရွာ မြို့နယ်၊ သို့သော်  
 ရှေ့ထွေးရွာ ကံ တင်မြောက်ပါသည်။ ရှေ့ထွေးရွာ နှီးတင်ပါသည်။

၅။ လူထုပူးပေါင်းပါဝင်သော လူမှုဆန်းစစ်ခြင်းနှင့် အကဲဖြတ်ခြင်းလုပ်ငန်းစဉ် အကျဉ်းချုပ်ဇယား

လူမှု ဆန်းစစ်ချက် (PRA) နှင့် ဆိုင်ရာ အသုံးပြု အလုပ်များ

ကျေးရွာ - ၇၇၀  
ကျေးရွာ အုပ်စု - ၁၆

ကျ. ၅။ ၁။ 18.6.2019

စဉ်	ကျေးရွာအုပ်စု	အကြောင်းအရာ	ကျေးရွာအုပ်စု		ပါဝင်သူ အရေအရေ
			အရေ	ဝ	
၁	18.6.2019	လူမှုဆန်းစစ်ချက် အခြေခံပုံစံ နှင့် ဆန်းစစ်ချက်	5	7	12
၂	18.6.2019	ဒီဇိုင်းဆိုင်ရာ အသုံးပြု အလုပ်များ နှင့် ဆန်းစစ်ချက်များ	5	5	10
၃	18.6.2019	ကျေးရွာအုပ်စု အခြေခံပုံစံ ပြင်ဆင်မှုအား ဆုံးဖြတ်ခြင်း နှင့် ဆန်းစစ်ချက်များ	6	6	12
၄	18.6.2019	ကျေးရွာအုပ်စု အခြေခံပုံစံ နှင့် ဆန်းစစ်ချက်များ	5	6	11
၅	18.6.2019	ပုံစံအခြေခံ ဆုံးဖြတ်ခြင်း နှင့် ဆန်းစစ်ချက်များ	5	5	10
၆	18.6.2019	ပုံစံအခြေခံ (ကျေးရွာအုပ်စု) ပြင်ဆင်မှု အသုံးပြု နှင့် ဆန်းစစ်ချက်များ	6	7	13

၆။ ကျေးရွာဖွံ့ဖြိုးရေးအစီအစဉ်အတွက်အသုံးပြုခဲ့သော PRA tools တစ်ခုချင်းစီအတွက် သုံးသတ်ချက်များ

၁။ ကျေးရွာလူမှုရေးနှင့်အရင်းအမြစ်ပြင်ပမြေပုံ (Social Map)

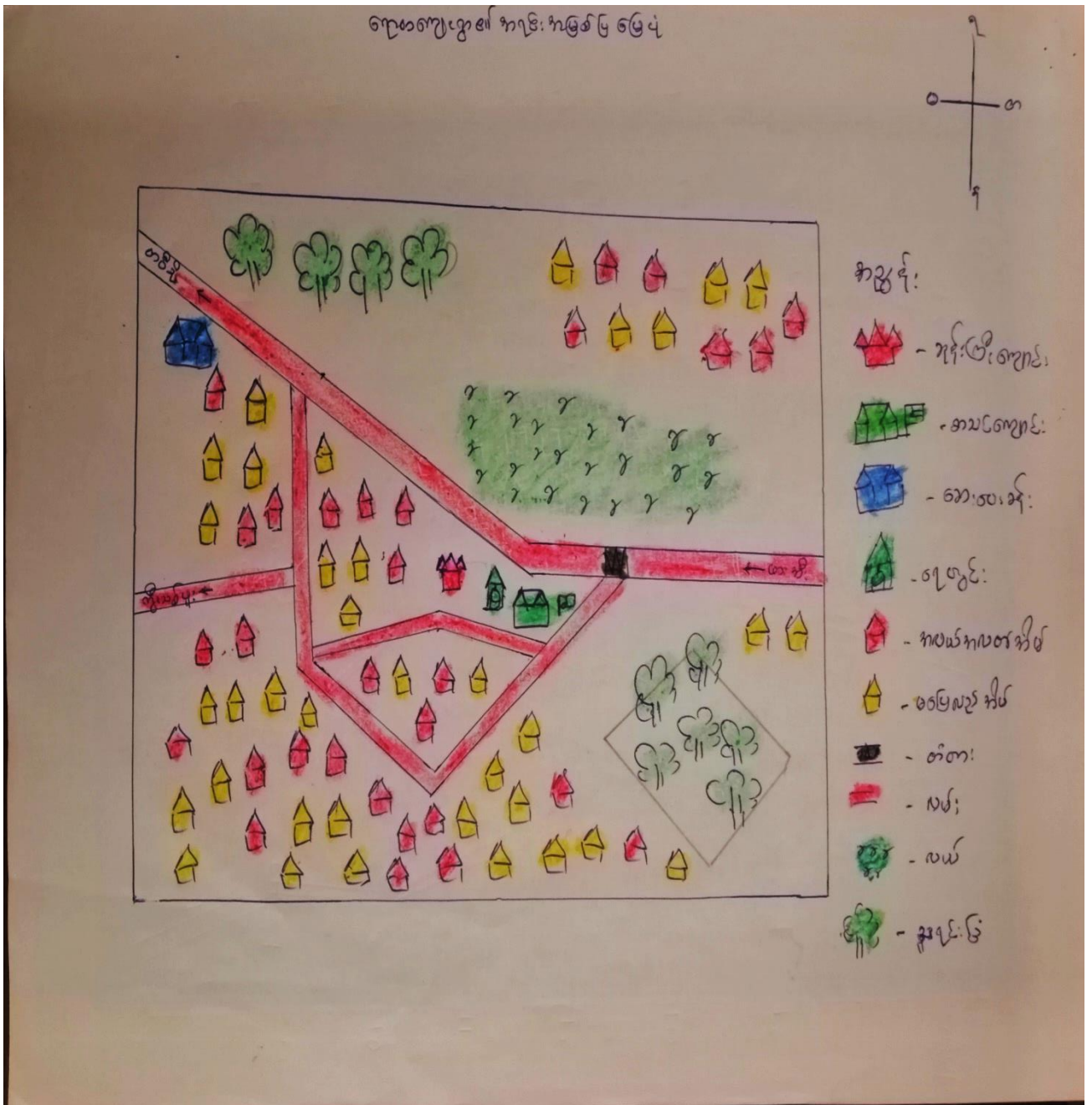



ကျေးဇူးတင် ပျော်ရွှင်နှင့် အရမ်းအမြင်ပစ်ပစ်

အိမ်ထောင်ရေးအဖွဲ့

ကျေးဇူးတင် ပျော်ရွှင်

ကျေးဇူး- ရှေ့

ရက်စွဲ။ 18.6.2019

-ယခု ရေးဆွဲထားသော ပျော်ရွှင်နှင့် အရမ်းအမြင် ပြုခြင်းတွင်

ကျေးဇူးတင် အခြေခံ အဆောက်အအုံ အားလုံး ပါရှိပါသည်။

-ကျေးဇူးတင် အိမ်က အသက်မွေးဝမ်းကြောင်း လုပ်ငန်း အနေ

ဖြင့် တော်ယာလုပ်ငန်းကို လုပ်ကိုင်ပြီး တစ်နှစ်တစ်ပိုင် ရွေး

မြင်ရေး လုပ်ငန်းများကိုလည်း ရွေးမြင်လုပ်ကိုင်ကြသည်။

-ကျေးဇူးတင်၊ ရှုသားများအားလုံး ဖွဲ့စည်းသော ကိုးကွယ်

ကြပြီး အားလုံးစကားကရင် ပျော်ရွှင်မှုများ ဖြစ်ကြသည်။

-ရှုတင် သီးခြားနေ တိုင်သော အုပ်စုများ မရှိကြပါ။

-ကျန်းမာရေး အတွက် ဆေးဝေခန်း ရှိ၍ အသားရားအတွက်

အုန်းကြီးကျောင်း ရှိပါသည်။

-ကျေးဇူးတင် ထပ်မံ ဖြစ်သင့်၍ လိုအပ်သော အခြေခံ

အဆောက်အအုံများမှာ လမ်း၊ တံတားတို့ ဖြစ်၍ အသစ်ဆောက်

လုပ်၍ လိုအပ်သော အဆောက်အအုံများမှာ မူကြိုကျောင်း

ရရှိ၍ လိုအပ်ပါသည်။ လျှပ်စစ် မီးရရှိ၍လည်း လိုအပ်ပါသည်။

၂၀၁၈ ခုနှစ် စွမ်းဆောင်ရည် - ရက်စွဲ ( ၄ ) + ( ၆ ) ( ၇ )

၂။ ရာသီခွင်ပြုပြင်မှု (Seasonal Cleander)

ရာသီခွင်ပြုပြင်မှု

၂၀၁၉-၂၀၂၀  
၁၀-၆

၂၀၁၉-၂၀၂၀  
၁၀-၆

ရာသီ	ဧပြီ	မေ	ဇွန်	ဇူလိုင်	ဇူလိုင်	ဇူလိုင်	ဇူလိုင်	ဇူလိုင်	ဇူလိုင်	ဇူလိုင်	ဇူလိုင်	ဇူလိုင်
အပူချိန်	၂၈	၂၈	၂၈	၂၈	၂၈	၂၈	၂၈	၂၈	၂၈	၂၈	၂၈	၂၈
ရေချိန်	၁၀	၁၀	၁၀	၁၀	၁၀	၁၀	၁၀	၁၀	၁၀	၁၀	၁၀	၁၀
အပူချိန်	၂၈	၂၈	၂၈	၂၈	၂၈	၂၈	၂၈	၂၈	၂၈	၂၈	၂၈	၂၈
ရေချိန်	၁၀	၁၀	၁၀	၁၀	၁၀	၁၀	၁၀	၁၀	၁၀	၁၀	၁၀	၁၀
အပူချိန်	၂၈	၂၈	၂၈	၂၈	၂၈	၂၈	၂၈	၂၈	၂၈	၂၈	၂၈	၂၈
ရေချိန်	၁၀	၁၀	၁၀	၁၀	၁၀	၁၀	၁၀	၁၀	၁၀	၁၀	၁၀	၁၀
အပူချိန်	၂၈	၂၈	၂၈	၂၈	၂၈	၂၈	၂၈	၂၈	၂၈	၂၈	၂၈	၂၈
ရေချိန်	၁၀	၁၀	၁၀	၁၀	၁၀	၁၀	၁၀	၁၀	၁၀	၁၀	၁၀	၁၀

ဥပဒေပြု ဗြဟ္မဒိန် ဘုရားစာအုပ်များ

ကျမ်းဂန်အုပ်စု - ၂၅

ကျမ်းဂန် - ၆၇၀

၇၅၅။ ၁၈.၆.၂၀၁၇

ယခုရေးဆွဲထားသော ဗြဟ္မဒိန်နှင့် ဣသိတု၊ နိဂမ္မိတု၊ ပွဲတော် အာယုဒ္ဓိနှင့်ဝင်ဇ္ဇ၊ ထွက်ဇ္ဇ စသောအချက်များ ပါဝင်ပါသည်။

တပေါင်းလနှင့် တန်ခူးသည် အပူအခဲအဖြစ်ပြီး ဖြာသိုလသည် အအေးအိုးလ ဖြစ်သည်။ ဝါခေါင်နှင့် ဂေါက်သီလင်းလသည် မိုးအမျိုးအစုံ ဖြစ်၍ လမ်းပန်းဆက်သွယ်ရေးအရ ဆင်ခြေတင်ပါသည်။ ထောင်းယာ လုပ်ငန်းကို အဓိက ထုတ်ကိုင်ကြပြီး တစ်နှစ်လုံး အလုပ်ရှုပ်နေကြပါသည်။

တပေါင်းလတွင် ရှင်ဗြ၊ ရဟန်းခံ၊ ဝါခေါင်လတွင် လက်ချည် ပွဲ၊ တန်ဆောင်မုန်းလတွင် ကထိန်ပွဲ နှင့် ဖြာသိုလတွင် ကရင်နှစ်သက်ကူးပွဲတော် အစားအနား ပွဲတော်များရှိကြပါသည်။

အလုပ်အကိုင် အခွင့်အလမ်း နည်းပါးသောကြောင့် ဝင်ဇ္ဇ၊ ထွက်ဇ္ဇ၊ အနည်းငယ်သာ ရှိပြီး ဤကဲ့သို့ဖြစ်ပါသည်။

ကျန်းမာရေး အနေဖြင့် မိုးရာသီနှင့် ဣသိတုလုံးတောင်း ကလေးများတွင် များစွာ ရှိပြီး၊ ရွာသူရွာသားများသည် မိုးအခါတွင် အလုပ်များခြင်း၊ ရွာအခါတွင် ခေါင်းကိုက်သိမ်းခြင်း၊ ရွှေ့ရွှေ့ခြင်း များ နှင့် အလုပ်ရှုပ်နေကြပါသည်။ ခေါင်းရွှေ့ရွှေ့ပြီးသော ဘဝိတု၊ တပေါင်းလ များတွင် စိမ့်ကိန်းအား အကောင်အထည်ဖော်စေတော်မူပါက အဆင်ပြေ ချစ်မြတ်နိုးပါသည်။

ပါဝင်ဆွေးနွေးသူများ - ကျား ( ၅ ) ဦး + မ ( ၆ ) ဦး

၃။ ဥစ္စာရေးကြွယ်ဝမှုပြဇယား (Wealth Ranking)

ဥစ္စာရေးကြွယ်ဝမှုပြဇယား

ကျေးဇူး - ၆၇၈

ရက်စွဲ - 18.6.2019

၂၀၁၆ ခုနှစ် - ၂၀၁၇ - ၅  
၆ - ၅

အဆင့်	သတ်မှတ်ချက်	အိတ်ထောင်စု အရေအတွက်	ဥဒါန်း
အလယ် အလတ် ဖြေလည်သော အုပ်စု	အိတ်စိုက်၊ ချဉ်ထောင်အိတ်၊ အိတ်စိုက်၊ အိတ်စိုက်၊ အိတ်စိုက်၊ အိတ်စိုက်၊ အိတ်စိုက်၊ အိတ်စိုက်၊ အိတ်စိုက်၊ အိတ်စိုက်၊ အိတ်စိုက်၊	၃၀	၅၅.၄၅/.
မဖြေလည် သော အုပ်စု	အိတ်စိုက်၊ အိတ်စိုက်၊ အိတ်စိုက်၊ အိတ်စိုက်၊ အိတ်စိုက်၊ အိတ်စိုက်၊	၃၆	၅၅.၅၅/.
အစုအဝေး		၆၆	၁၀၀/.

ကျေးဇူးတင် အိမ်ထောင်စုများအား ဥစ္စာစနစ်ဆိုင်ရာ အကူအညီပေးခြင်း ပတ်သက်၍

အစီအစဉ်အရ အကူအညီပေးခြင်း

ကျေးဇူးတင် - ၂၀၂၀

ကျေးဇူးတင် - ၀၇၀၀

ရက်စွဲ - 18.6.2019

ကျေးဇူးတင် အိမ်ထောင်စု (၆၆) ဤအိမ်ထောင်စုများသည်  
(၆၆) ဘာ ဖြစ်ပါသည်။

ဥစ္စာစနစ်ဆိုင်ရာ အကူအညီ (၂) ဆင့်သာရှိပါသည်။ အကူအညီ  
အလယ်အလတ် ပြေလည်သော အကူအညီ နှင့် အကူအညီ (၂) မပြေလည်သော  
အကူအညီ ဟူ၍ ရှိပါသည်။

မပြေလည်သော အကူအညီမှာ များသောအားဖြင့် အိမ်ထောင်စု (၃၀) ဤအိမ်ထောင်စု  
အလယ်အလတ် ပြေလည်သော အကူအညီမှာ အိမ်ထောင်စု (၃၀) ဤအိမ်ထောင်စု  
သည်။ အကူအညီမပြေလည်ခြင်းမှာ အိမ်ထောင်စုများ၏ နည်းပါးခြင်း၊ ကိုယ်ပိုင် လယ်ယာ  
မရှိခြင်း၊ နေရာအလယ်အလတ်ခြင်း၊ အရင်းအနှီး မရှိခြင်း တို့ကြောင့်  
ဖြစ်ပါသည်။

စီမံကိန်းကွင် မပြေလည်သော အကူအညီကို အဆုံးအဖြတ်ပေးပေးခြင်း  
ပါဝင် စွမ်းဆောင်ရည်/ လုပ်ငန်းကွင်ဆောင်ရွက်ရာတွင် ပါဝင်လုပ်ကိုင်စေ  
ခြင်းဖြင့် အလယ်အလတ် အကူအညီ အလယ်အလတ် ဂုဏ်ထူးဆောင် အိမ်ထောင်စု  
လာနိုင်ပါသည်။

စီမံကိန်းကွင်အရ - အကူအညီ ( ၅ ) ဦး + ( ၅ ) ဦး

၄။ ကျား၊မ ပင့်ကူအိမ်သုံးသပ်ခြင်း (Cob Web)

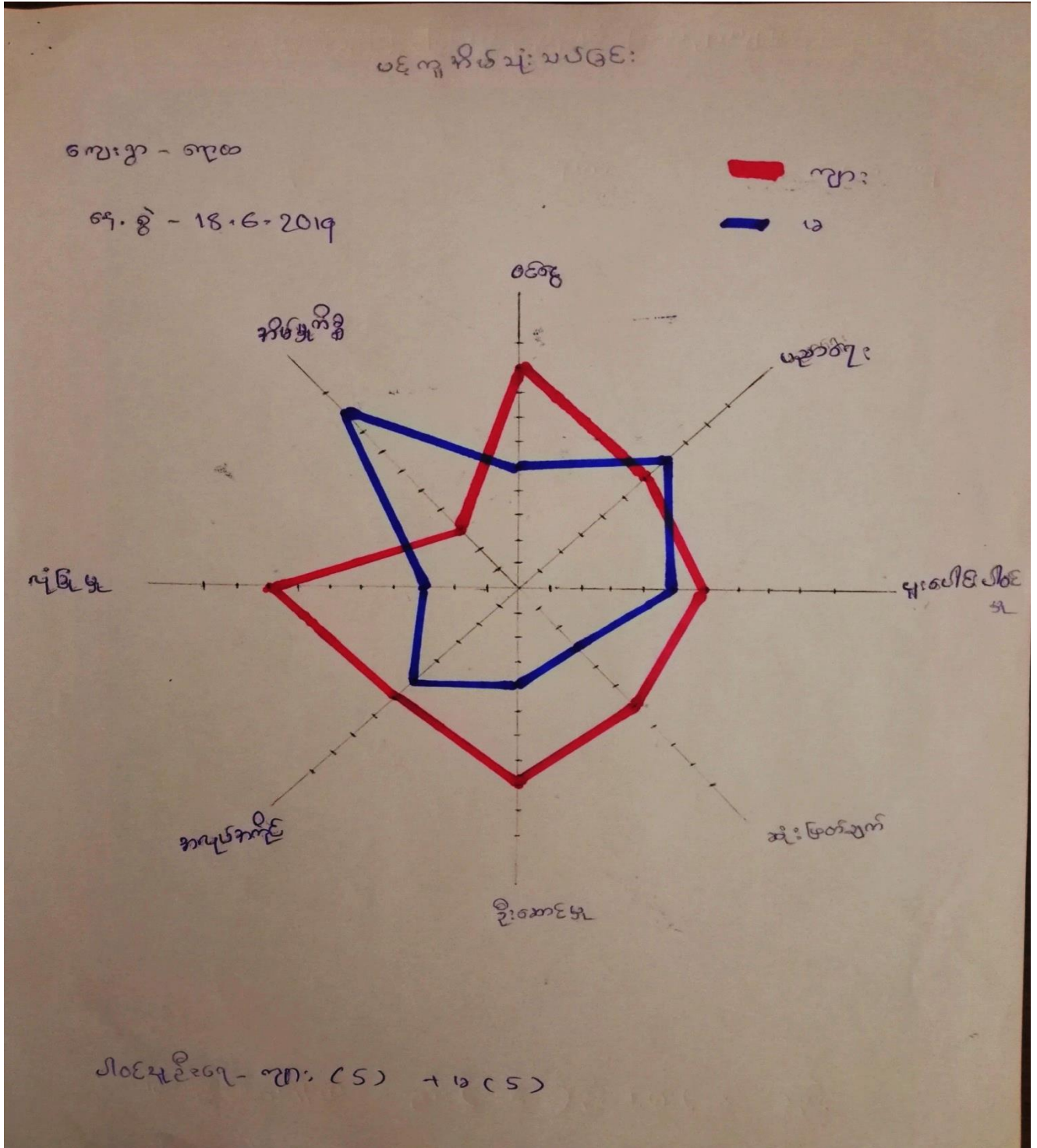

အမျိုးသား၊ အမျိုးသမီးများ၏ အခန်းကဏ္ဍနှင့် ပူးတွဲအိမ်ခြေ၊ သုံးသပ်ခြင်း  
 စာနိဂဏန်းများ

ကျေးဇူးတင်စာ - ညွှန်ချက် - ၁၈.၆.၂၀၁၅

အမျိုးသား အမျိုးသမီး၏ အခန်းကဏ္ဍနှင့် အခြေအနေအား ယုံကြည်စိတ်ချစွာ ချီးမွမ်းပေးရန်အတွက် အမျိုးသားများသည် ဝင်ရောက်မှု များလှပါသည်။ အလုပ်အကိုင် အခွင့်အလမ်းနှင့် ဦးဆောင်နိုင်မှုတို့တွင် အမျိုးသားများ၏ ပညာရေးနှင့် အိမ်မှုကိစ္စများတွင် အမြတ်နည်းကြောင်း တွေ့ရသည်။ အမျိုးသားများသည် အခြေအလုပ်လုပ်ရခြင်း၊ ကျောင်းနေရတတ်ခြင်း၊ အခွင့်အလမ်း ချီးမွမ်းခြင်း၊ ပညာရေးနှင့် အိမ်မှုကိစ္စတွင် အမြတ်နည်းရခြင်း ဖြစ်သည်။

အမျိုးသမီးများသည် ပညာရေးနှင့် အိမ်မှုကိစ္စတွင်သာ အမြတ်များပြီး ကျန်ကိစ္စများတွင် အမျိုးသားများထက် အမြတ်နည်းကြောင်း တွေ့ရသည်။

ထိုသို့ ခွဲခြားခြင်းမှာ ရိုးရာအရ အလားအလာအရ ခွဲခြားသတ်မှတ်ခြင်းကြောင့် အမျိုးသမီးများသည် အိမ်မှုကိစ္စတွင် အချိန်ကုန်ပြီး အခြေ မဟုတ်သောနည်းဖြင့်၊ အမျိုးသားများ လွယ်လျော် ဖြစ်နိုင်ကြောင်း ဖြစ်သည်။

ကျား၊ မ တန်းတူ အခွင့်အရေး ရယူရန် ဖွံ့ဖြိုးရေး လုပ်ငန်းတွင် အမျိုးသမီးများကို လက်ထူခေါ်ခြင်း၊ အမျိုးသမီးများ၏ အကြံဉာဏ်အား အသေးစားအဖြစ်၊ ဆုံးဖြတ်ချက်ချရာတွင် ပါဝင်လာစေရန် ဆောင်ရွက်သင့်ပါသည်။

ပါဝင်ဆွေးနွေးမှုများ - ကျား ( ၅ ) ဦး + မ ( ၅ ) ဦး

၅။ အရင်းအမြစ်အသုံးချမှုပုံစံပြဇယား (Asset Mapping)

ကျွန်းကုတ်ယိုးရွဲ မြို့ပြဇယား

ကျေးရွာ - ၈၇၈

ရက်စွဲ - 18.6.2019

လိင်အရပ် - ကျား - 6  
မ - 6

ကျား	မ	ကျား + မ
ထွန်ခက်	ကပ်ချပ်ခက်	ချောင်း
	ဖက်ကန်	ကျွန်း
		လမ်း
		အာပကျောင်း
		ကျွန်းကြီးကျောင်း
		လမ်း
		ဆေးပေးခန်း



ကရုဏာ ကြွယ်ဝမှု အခြေခံအုတ်မြစ်

ကျေးဇူး - ရှေ့

ရက်စွဲ - 18.6.2019

ပိတ်ချိန် - ၆  
၆ - ၆

ကျား	မ	ကျား + မ
ဗျာ	မိန်းမ	ချောင်း
	မိန်းမ	ရေ
		လမ်း
		အောင်မြင်
		ကျန်းမာရေး
		လမ်း
		အေးလေး

ကျေးဇူးတင်စွာ ဆက်ဆံရေး နှင့် အခြားအဖွဲ့အစည်းများနှင့် ဆက်ဆံရေး

အခြားအဖွဲ့အစည်းများ ဆက်ဆံရေးအဖွဲ့အစည်း

ကျေးဇူးတင်စွာ - သမို

ကျေးဇူးတင်စွာ - ၆၇၀

ရက်စွဲ - 18.6.2019

အမျိုးသားများသည် ထွက်ခွာစေရန် အားပေးပြီး  
အမျိုးသမီးများက အုပ်ချုပ်စေရန်နှင့် ယက်ကင်းကို အားပေးပြီး  
သည်။ ကျင့်အရင်းအမြစ်များ ဖော်ပြသော စကား၊ ဂေဟဗေဒ၊ လမ်း၊  
ကျောင်း၊ ကျင့်စဉ်၊ ကျောင်း၊ လုပ်ငန်းစဉ်တို့ကို အမျိုးသားနှင့် အမျိုးသ  
မီး အတူတူ အားပေးပြီးပါသည်။

ထွက်ခွာစေရန် အမျိုးသားများက ထိန်းချုပ်ပြီး  
အုပ်ချုပ်စေရန်နှင့် ယက်ကင်းကို အမျိုးသမီးများက ထိန်းချုပ်ပြီးပါသည်။  
ကျင့်အရင်းအမြစ်များသည် အများစုနှင့် တစ်ဖက်တူ အမျိုးသမီးများ  
ထိန်းချုပ်ပြီးပါသည်။

အမျိုးသမီးများသည် အမျိုးသားများကဲ့သို့  
ထိန်းချုပ်မှုနှင့် ခိုင်ခံ့သောလည်း ဖိစီးမှုကို ယုံကြည်မှုမရှိခြင်း၊  
အထွေအမြင်ပုံရိပ်ခြင်း၊ ဖြောင့်ဆုံးဖြတ်ခွင့်အားပေးသော  
ခြင်းဖြင့် ပြုပါသည်။

အမျိုးသားများသည် အမျိုးသမီးများအားလက်  
တွဲစေရန်ဖြစ်ပြီး အားပေးခြင်း၊ လက်ထောက်မှုပေးခြင်းဖြင့် အမျိုး  
သမီး၊ အမျိုးသားတို့က အခွင့်အရေးတို့ကို ခိုင်ခံ့ပါသည်။

ပါဝင်ဆွေးနွေးမှုများ - ကျား ( ၆ ) ဦး + မ ( ၆ ) ဦး

ကမ္ဘာ့ကစားချိတ်ဆက်မှုပြဇယား

ကျေးဇူး - ၆၇၈

၇၈၉ - ၁၈.၆.၂၀၁၇

၁၀၆၅၃ - ၇၈ - ၆  
၉ - ၇

ကျေးဇူးကမ္ဘာ့ကစားချိတ်ဆက်မှု

၁) အင်္ဂလိပ်ကျေးဇူး

၂) ကျေးဇူးကမ္ဘာ့ကစားချိတ်ဆက်မှု

၃) အင်္ဂလိပ်

ကျေးဇူးကမ္ဘာ့ကစားချိတ်ဆက်မှု

၁) ADRA Japan

၂) ဟံသာဝတီကျေးဇူး

၃) Malteser ကျေးဇူး

ကျေးဇူး ကတွင်း / ကပြင်၌ ကမ္ဘာ့ကစားချိတ်ဆက်မှုပြပွဲအား

ကျေးဇူး - ၆၇၀

ဥက္ကဋ္ဌ - ၁၈.၆.၂၀၁၅

၂၀၁၅ ခုနှစ် - ၆  
၇ - ၇

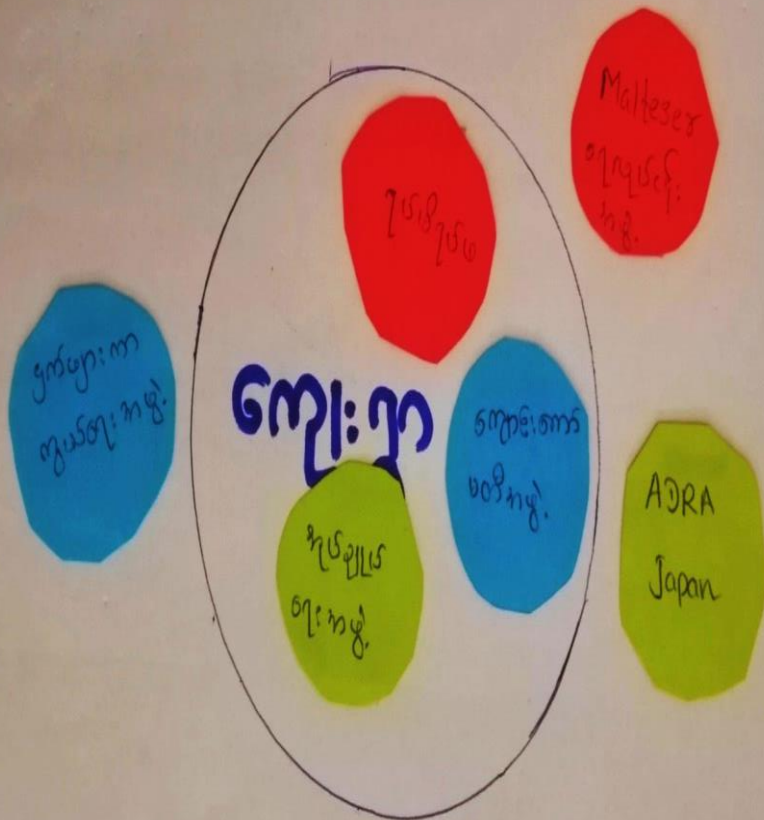



၇။ ကော်မတီဝင်များရွေးချယ်ခြင်းနှင့် ကျေးရွာဖွံ့ဖြိုးရေးအစီအစဉ် ဆောင်ရွက်မှုမှတ်တမ်း



SHOT ON REDMI NOTE 5



SHOT ON REDMI NOTE 5  
MI DUAL CAMERA

2019/6/18 13:43

၈။ ကျေးရွာအချက်အလက်များ(PC 1)

ပုံစံ - ၈ - ၁ ကျေးရွာအခြေခံအချက်အလက်များ (Form PC 1)

လမ်းညွှန်ချက်၊ ကျေးရွာတစ်ရွာသို့ ပထမဆုံးမိတ်ဆက်ခရီးသွားရောက်သောအခါ လူထုစည်းရုံးရေးမှူးသည် ကျေးရွာခေါင်းဆောင်များအားကျေးရွာအချက်အလက်များကိုပေတ္တာရပ်ခံ၍ တောင်းခံရသည်။ ဤအချက်အလက်များကိုစီမံကိန်းမိတ်ဆက်အစည်းဝေးမတိုင်မီတောင်းခံရမည်။ စီမံကိန်းမိတ်ဆက်အစည်းဝေးတွင် လူထုစည်းရုံးရေးမှူးသည် ဤအချက်အလက်များအား စစ်ဆေးပြီး မှန်ကန်အောင်ပြုလုပ်ရမည်။ ပြီးနောက်တွင် လူထုစည်းရုံးရေးမှူးမှ သတင်းအချက်အလက်ထံသို့ Tablets မှ တဆင့် ဖြည့်သွင်းရမည်။

ကျေးရွာခေါင်းဆောင် အမည် ဦးကျော်ကုန်း	ကျေးရွာခေါင်းဆောင်၏ ဖုန်းနံပါတ်	လူထုစည်းရုံးရေးမှူး၏အမည် ဇော်ဝင်းမြင့်
ပြည်နယ်၊ တိုင်းဒေသကြီး မာရဇ်	မြို့နယ် ကျွန်းကျွန်း	ကျေးရွာအုပ်စု ၁ မို
ကျေးရွာ		စောထ

က။ လူဦးရေ

လူမျိုးစု	အိမ်ထောင်စုအရေအတွက်	ကိုးကွယ်သည့်ဘာသာ	အိမ်ထောင်စုအရေအတွက်
လူမျိုးစု (၁) - မြန်မာ	66	ဘာသာ(၁) - ဗုဒ္ဓ	66
လူမျိုးစု (၂) -----		ဘာသာ(၂) -----	
လူမျိုးစု (၃) -----		ဘာသာ(၃) -----	
လူမျိုးစုရော -----		ဘာသာရော -----	
အခြား			
	အရေအတွက်		
မသန်စွမ်းသူများ	8		
သက်ကြီးရွယ်အိုများ (၆၅ နှစ် နှင့် အထက်)	21		
စစ်ဘေးရှောင်			

	အမျိုးသား(အရေအတွက်)	အမျိုးသမီး(အရေအတွက်)	စုစုပေါင်းအရေအတွက်
လူဦးရေ	234	228	462
လူမျိုးစု (၁)-----			
လူမျိုးစု (၂)-----			
လူမျိုးစု (၃)-----			
အခြား			
အိမ်ထောင်ဦးစီး	53	13	66

(ခ)အခြေခံအဆောက်အအုံ အသုံးအဆောင်များ

စာသင်ကျောင်း	အမှတ် ခြံပိ	ကျန်းမာရေး	အမှတ် ခပ်ပါ	ဘာသာရေးအဆောက် အအုံများ	အမှတ် ခြံပိ
အထက်တန်းကျောင်း	<input type="checkbox"/>	ဆေးရုံ	<input type="checkbox"/>	စေတီ	<input type="checkbox"/>
အလယ်တန်းကျောင်း	<input type="checkbox"/>	ကျန်းမာရေးဌာန	<input type="checkbox"/>	ဘုန်းကြီးကျောင်း	<input checked="" type="checkbox"/>
မူလတန်းကျောင်း	<input checked="" type="checkbox"/>	ကျန်းမာရေးဌာနခွဲ	<input type="checkbox"/>	ဟိန္ဒူဘုရားကျောင်း	<input type="checkbox"/>
မူကြိုကျောင်း	<input type="checkbox"/>	ဆေးပေးခန်း	<input type="checkbox"/>	ခရစ်ယာန်ကျောင်း	<input type="checkbox"/>
အခြား	<input type="checkbox"/>	အခြား	<input type="checkbox"/>	ဗလီ	<input type="checkbox"/>
				အခြား	<input type="checkbox"/>
မှတ်ချက်		မှတ်ချက်		မှတ်ချက်	



(ဂ) ကျွမ်းကျင်သူများမှတ်တမ်း (ကျေးရွာတွင်နေထိုင်သော သို့မဟုတ် တခြားရွာမှလာရောက်သောကျွမ်းကျင်သူများ)

(၁) စာသင်ကျောင်း			(၂) ကျန်းမာရေး			(၃) လက်မှုပညာရှင်		
	ရွာတွင်နေထိုင်သူ	အခြားရွာမှလာသူ		ရွာတွင်နေထိုင်သူ	အခြားရွာမှလာသူ		ရွာတွင်နေထိုင်သူ	အခြားရွာမှလာသူ
မူလတန်းပြဆရာ/မ	<input checked="" type="checkbox"/>	<input checked="" type="checkbox"/>	ဆရာဝန်	<input type="checkbox"/>	<input type="checkbox"/>	လက်သမား	<input checked="" type="checkbox"/>	<input type="checkbox"/>
အထက်တန်းပြဆရာ/မ	<input type="checkbox"/>	<input type="checkbox"/>	လက်ထောက်ကျန်းမာရေးမှူး	<input type="checkbox"/>	<input type="checkbox"/>	ပန်းရုံ	<input type="checkbox"/>	<input type="checkbox"/>
အလယ်တန်းပြဆရာ/မ	<input type="checkbox"/>	<input type="checkbox"/>	အမျိုးသမီးကျန်းမာရေးဆရာမ	<input type="checkbox"/>	<input type="checkbox"/>	လျှပ်စစ်ကျွမ်းကျင်ပီးသမား	<input type="checkbox"/>	<input type="checkbox"/>
မူကြိုဆရာ/မ	<input type="checkbox"/>	<input type="checkbox"/>	သားဖွားဆရာမ	<input type="checkbox"/>	<input type="checkbox"/>	ရေပိုက်သွယ်သူ	<input type="checkbox"/>	<input type="checkbox"/>
အခြား	<input type="checkbox"/>	<input type="checkbox"/>	ပြည်သူ့ကျန်းမာရေးလုပ်သား	<input type="checkbox"/>	<input type="checkbox"/>	စက်ပြင်ဆရာ	<input type="checkbox"/>	<input type="checkbox"/>
မှတ်ချက်			မှတ်ချက်			မှတ်ချက်		

(ဃ) ကျေးရွာသို့ ရောက်ရှိနိုင်သည့်လမ်းအခြေအနေ / ကျေးရွာတစ်ရွာသည် ၎င်း၏ကျေးရွာအုပ်စုနှင့် ဆက်သွယ်ထားသောလမ်းအခြေအနေ (အောက်ပါတို့ကိုဝိုင်းပါ)

ကျောက်ကြမ်းလမ်း      ကတ္တရာလမ်း      ကွန်ကရစ်လမ်း      မော်တော်ဆိုင်ကယ်လမ်း  
 ကျောက်ခင်းလမ်း      မြေသားလမ်း      လူသွားလမ်း      အခြား \_\_\_\_\_

(င) ကျေးရွာဖွံ့ဖြိုးမှုစီမံချက်

ဝိုင်းပါ

- (၁) လူထုဗဟိုပြုစီမံကိန်းမစတင်မီ ဤကျေးရွာတွင်ကျေးရွာဖွံ့ဖြိုးမှု စီမံချက်ရှိခဲ့ပါသလား? ရှိပါသည်/မရှိပါ/မသိပါ
- (၂) ရှိခဲ့ပါလျှင် ဤစီမံချက်ကို မည်သည့် ခုနှစ်တွင်ပြင်ဆင်ခဲ့ပါသနည်း? နှစ်- 2014 /မသိပါ
- (၃) ဤစီမံချက်ကို မြို့နယ်မှအတည်ပြုခဲ့ပါသလား? ပြုခဲ့ပါသည်/မပြုခဲ့ပါ /မသိပါ

(စ) ခရီးအကွာအဝေး

(၁) ဤကျေးရွာ၏ပဟိုမှ၎င်းကျေးရွာအုပ်စု၏ပဟိုအထိခရီးပိုင်မည်မျှကွာဝေးသနည်း? မိုင် ၁.၃<sup>၁၂</sup> / မေပီ

(၂) ဤကျေးရွာမှ ၎င်းကျေးရွာအုပ်စုပဟိုအထိသွားလာရာတွင်ကြာမြင့်သည့်အချိန်။

ခြောက်သွေ့ရာသီတွင်ကြာချိန် ၁၅ မိနစ် ----- ထော်လာဂျီ/မော်တော်ဆိုင်ကယ်/ခြေလျင်/လား/မော်တော်ဘုတ်/  
အခြား -----

မိုးရာသီတွင်ကြာချိန် ၃၀ မိနစ် ----- ထော်လာဂျီ/မော်တော်ဆိုင်ကယ်/ခြေလျင်/လား/မော်တော်ဘုတ်/  
အခြား -----

(ဆ) ပတ်ဝန်းကျင်ဆိုင်ရာသဘာဝဘေးအန္တရာယ်

ဤကျေးရွာတွင်ရေကြီးခြင်းကဲ့သို့ သဘာဝဘေးအန္တရာယ်ကျရောက်ဖူးခြင်း ရှိပါသလား။

မရှိပါ  ရှိပါသည် ရှိလျှင်ဖော်ပြပါ-----

(ဇ) ကျေးရွာတွင် ဖွဲ့စည်းထားသော အဖွဲ့အစည်းများ

လူထုပဟိုပြုစီမံကိန်းမတိုင်မီ ဤကျေးရွာတွင် ကျေးရွာဖွံ့ဖြိုးရေးအတွက် အစိုးရ(သို့)ရွာသားများကိုယ်တိုင်(သို့) စီမံကိန်းတစ်ခုခုမှ ဖွဲ့စည်းထားသည့် အဖွဲ့အစည်းများရှိပါသလား။

(၁) -----

(၂) -----

(ဈ) အထွေထွေအုပ်ချုပ်ရေး ဦးစီးဌာန (GAD) မှ မှတ်တမ်းတင်ထားခြင်း

ဤကျေးရွာသည် အထွေထွေအုပ်ချုပ်ရေး ဦးစီးဌာန (GAD) မှ မှတ်တမ်းတင်ထားမှု ရှိပါသလား။

မရှိပါ  ရှိပါသည်

ကျေးရွာခေါင်းဆောင်

အမည် ဦးကျော်အောင်

လက်မှတ် နေ့စွဲ 13. 6. 2019

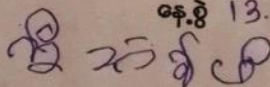

လူထုစည်းရုံးရေးမှူး

အမည် စောခင်စောခင်

လက်မှတ် နေ့စွဲ 13. 6. 2019

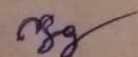

**၉။ စီမံကိန်းစက်ဝန်းအချိန်ဇယား(PC 2)**

ပုံစံ - ၀-၂ - စီမံကိန်းစက်ဝန်းအချိန်ဇယား (PC 2)

လမ်းညွှန်ချက်၊ သက်ဆိုင်ရာလူထုစည်းရုံးရေးမှူး/လက်ထောက်နည်းပညာမှူးများမှ ကျေးရွာအုပ်စုအတွက်ဤပုံစံကိုဖြည့်သွင်းရမည်။		စီမံကိန်းစက်ဝန်းအဆင့်တစ်ခုစီပြီးစီးတိုင်းကျေးရွာနှင့် ကျေးရွာအုပ်စု	
စည်းရုံးရေးမှူး/လက်ထောက်နည်းပညာရေးမှူးစန့်ထမ်း အမည် - <b>ဝဇာခင်စောမြင့်</b>			
နေ့စွဲ <b>18.6.2019</b>	စက်ဝန်းအားအမှတ်ခြိပ်ပါ <input type="checkbox"/> စက်ဝန်း(၁) <input checked="" type="checkbox"/> စက်ဝန်း(၂) <input type="checkbox"/> စက်ဝန်း(၃) <input type="checkbox"/> စက်ဝန်း(၄)		
ပြည်နယ်/တိုင်း <b>ကရင်</b>	မြို့နယ် <b>လွိုင်တော်</b>	ကျေးရွာအုပ်စု <b>၁၅</b>	ကျေးရွာ <b>ကျေးစု</b>

စီမံကိန်းဆောင်ရွက်မှုအဆင့်များ	နေ့စွဲ		အစည်းအဝေးတွင်တက်ရောက်သူအရေအတွက်					
	စတင်သည့် နေ့	ပြီးဆုံးသည့် နေ့	အမျိုးသား အရေ အတွက်	အမျိုးသမီး အရေ အတွက်	အိမ်ထောင်စုအရေ အတွက်	လူမျိုးစုတက်ရောက်သူ အရေအတွက် နှင့် လူမျိုးစုအမည်	အိမ်ထောင်စု အရေအတွက်	အိမ်ထောင်စု %
၁။ ကျေးရွာစီမံကိန်း စိတ်ဆက်အစည်းအဝေး	18.6.2019	18.6.2019	16	18	34	34   စတကာ ကျေး	66	51.52%
၂။ ကျေးရွာဖွံ့ဖြိုးရေး စီမံချက်ရေးဆွဲခြင်း အစည်းအဝေး	18.6.2019	18.6.2019	16	18	34	34   စတကာ ကျေး	66	51.52%
၃။ ကျေးရွာအုပ်စု လုပ်ငန်းဆုံးဖြတ်ချက်ချသည့်အစည်းအဝေး						1		
၄။ မြို့နယ်အဆင့်စီမံကိန်းရေးဆွဲရေးနှင့်အကောင်အထောင်အတည်စေရေးကော်မတီ၏			မလို	မလို	မလို	မလို		



	အမျိုးသား(အရေအတွက်)	အမျိုးသမီး(အရေအတွက်)	စုစုပေါင်းအရေအတွက်
လူဦးရေ	234	228	462
လူမျိုးစု (၁)-----			
လူမျိုးစု (၂)-----			
လူမျိုးစု (၃)-----			
အခြား			
အိမ်ထောင်ဦးစီး	53	13	66

(ခ)အခြေခံအဆောက်အအုံ အသုံးအဆောင်များ

စာသင်ကျောင်း	အမှတ် ခြစ်ပါ	ကျန်းမာရေး	အမှတ် စစ်ပါ	ဘာသာရေးအဆောက် အအုံများ	အမှတ် ခြစ်ပါ
အထက်တန်းကျောင်း	<input type="checkbox"/>	ဆေးရုံ	<input type="checkbox"/>	စေတီ	<input type="checkbox"/>
အလယ်တန်းကျောင်း	<input type="checkbox"/>	ကျန်းမာရေးဌာန	<input type="checkbox"/>	ဘုန်းကြီးကျောင်း	<input checked="" type="checkbox"/>
မူလတန်းကျောင်း	<input checked="" type="checkbox"/>	ကျန်းမာရေးဌာနခွဲ	<input type="checkbox"/>	ဟိန္ဒူဘုရားကျောင်း	<input type="checkbox"/>
မူကြိုကျောင်း	<input type="checkbox"/>	ဆေးပေးခန်း	<input type="checkbox"/>	ခရစ်ယာန်ကျောင်း	<input type="checkbox"/>
အခြား	<input type="checkbox"/>	အခြား	<input type="checkbox"/>	ဗလီ	<input type="checkbox"/>
				အခြား	<input type="checkbox"/>
မှတ်ချက်		မှတ်ချက်		မှတ်ချက်	

၁၁။ အစည်းဝေးမှတ်တမ်းများ

အစည်းအဝေးမှတ်တမ်း

ကျေးရွာအမည် - ရှာစ  
 ကျေးရွာအုပ်စုအမည်- ဟို

အချိန်/နေ့ရက်- (18.6.2019) (10:30AM)  
 နေရာ - ရှာစစီဆောက်ဥက္ကဋ္ဌရုံး

အစည်းအဝေးပြုလုပ်ရခြင်းအကြောင်းအရာ မထည့်သွင်းနှင့် နှိပ်ငြိမ်ရေးအဖွဲ့အစည်းအစည်းအဝေး

ဆွေးနွေးချက်နှင့် ဆုံးဖြတ်ချက်

ပုဂ္ဂလိက ဖြစ်ပြီး ဝန်ထမ်းများမှ အစည်းအဝေးတော်တော်  
 တစ်ခုခု ပြုလုပ် - ၈ ) နှင့် စတင် ကောက်ယူ ခဲ့ပါသည်။ ဆက်လက်ပြီး  
 ရှာစရွာ ဆယ်စိတ်များမှ အစည်းအဝေး တော်တော်တော်တော် တစ်ခုခု  
 ပြုလုပ်ပါ။ များစွာ ဖိနှိပ်မှုကို အစည်းအဝေး တော်တော်တော်  
 တစ်ခုခု ပြုလုပ်ပါ။ တော်တော်တော် များစွာ ဝန်ထမ်း ဝန်ထမ်း  
 အစည်းအဝေးကို အဖွဲ့ အဖွဲ့တော်တော် တော်တော် ဝန်ထမ်း

ဝန်ထမ်း ပုဂ္ဂလိက ဖြစ်ပြီး ဝန်ထမ်း (၁၅) ယောက်  
 ရှာစရွာ ဆယ်စိတ်တော်တော် တော်တော် တော်တော် တော်တော်  
 ဝန်ထမ်းများမှ ၅ နှင့် ၆ ဝန်ထမ်း ဆက်လက်ပြီး ရှာစရွာ တော်တော်  
 ဝန်ထမ်းများမှ ၁၀ နှင့် ၁၅ ဝန်ထမ်း များစွာ ဖိနှိပ်မှုကို တော်တော်  
 များစွာ ဖိနှိပ်မှုကို အစည်းအဝေး ဝန်ထမ်း ဝန်ထမ်း

အခက်အခဲများ၊ ဖြစ်ရပ်များ၊ တရားစာမည် ဟောပြော အစွမ်း၊ ဖျော်ဖြော်  
 စွမ်းများနှင့် ဖွံ့ဖြိုးရေးလုပ်ငန်းများကို အမျိုးသား၊ အမျိုးသမီး  
 များ အဖွဲ့ ခွဲကာ တွေးတွေးခဲ၊ ဖြေဆိုခဲ။ အမျိုးသားကော်မရှင် ဖြစ် ဖြစ်  
 အခက်အခဲ၊ ဖြစ်ရပ်များနှင့် အမျိုးသမီးကော်မရှင် ဖြစ် ဖြစ် အခက်အခဲ၊ ဖြစ်ရပ်  
 များကို ပါဝင် ဖွဲ့၊ ဖြီး လုပ်ငန်းများကို ဦးစားပေး အဆင့် ဘတ် ဗွတ်  
 ခဲ၊ ဖြေဆိုခဲ။ အမျိုးသားနှင့် အမျိုးသမီး များ၏ ဖျော်ဖြော်စွမ်းကို ပါဝင် တွေးခဲ၊ ပါ  
 ဘတ်။ ဆက်လက်ပြီး ကော်မရှင်အဖွဲ့များနှင့် အမျိုးသမီးကော်မရှင်  
 ဖွဲ့ များကို အသေးစိတ် တွေး ဖြေ ခဲ၊ ပါ ဘတ်။ ယူ မှု အကဲဖြတ် နှင့် သဘာဝ  
 ထပ်တူတူ အကဲဖြတ် ခဲ၊ လည်း။ ထပ်တူ တွေး ဖြေ ခဲ၊ ပါ ဘတ်။ ဆက်လက်ပြီး  
 စောင့်ရှောက် စောင့်ကြည့် ခဲ၊ များကို စောင့်ရှောက် ဟောပြော၊ တွေးရှု ဟောပြော များ  
 ကို တွေး ဖြေ ဖြီး အလေး သဘောတူ လက်မှတ် ရေး ထိုး ခဲ၊ ဖြေဆိုခဲ။

တရားစာ အစွမ်း ယုံကြည် ဖြစ် ဖြစ် ခဲ၊ ဘတ် အစွမ်း အစွမ်း  
 အမျိုးသား၊ အမျိုးသမီး အဖွဲ့ တို့၊ တက်တက်လာပြီး စောင့်ရှောက် နှင့်  
 ဖြစ် တက်တက်လာ များကို စောင့်ရှောက် ခဲ၊ ဖြေဆိုခဲ။ နှင့် တက်တက် များကို  
 စောင့်ရှောက် ခဲ၊ ဖြေဆိုခဲ။ ဖြစ် တက် ဖြစ်၊ အစွမ်း အစွမ်း ကို စောင့်ရှောက်  
 ဖြီး ထိုး ခဲ၊ ပါ ဘတ်။

မှတ်တမ်းပြုသူ - အမည် - အောင်စောင့်မြင့် လက်မှတ် - *Meng* ဇန်နဝါရီ - 18.6.2019  
 အတည်ပြုသူ - အမည် - ဦးစောင့်မြင့် လက်မှတ် - *၆* ဇန်နဝါရီ - 18.6.2019

၁၂။ ကဏ္ဍအလိုက်ဦးစားပေးဖွံ့ဖြိုးရေးလုပ်ငန်းစဉ်များ

ဝဏ္ဏအလိုက် ဦးစားပေးလုပ်ငန်း အချယ်အယာ

ဦးစီးဌာန	ဦးစားပေးဆောင်ရွက်ရမည့် အချက်အလက်	လုပ်ငန်းအမျိုးအစား	အဆိုပြုသည့်			အတည်ပြုရက်	ဆောင်ရွက်ပုံအရပ် အဖွဲ့အစည်း (ခန့်) ၄၀၄	မှတ်ချက်
			လျာ:	•	လျာ: + ၆			
စတင်ပြင်ဆင်ရေးအဖွဲ့ (လမ်း၊ လမ်းခွကား၊ ရေ၊ ငြိမ်းငြိမ်းရေး)	၂၄	ရေစင်တည်ဆောက်ခြင်း			✓	၂၀၂၀	၂၀၂၀	
	၃၀	အဖွဲ့အစည်းအဖွဲ့အစည်းအဖွဲ့အစည်း			✓	၂၀၂၁	၂၀၂၁	
	၄၀	အဖွဲ့အစည်းအဖွဲ့အစည်းအဖွဲ့အစည်း			✓	၂၀၂၂	၂၀၂၂	
	၅၀	အဖွဲ့အစည်းအဖွဲ့အစည်းအဖွဲ့အစည်း			✓	၂၀၂၃	၂၀၂၃	
လူမှုဖူလုံရေးအဖွဲ့အစည်း၊ လူမှုဖူလုံရေးအဖွဲ့အစည်း၊ လူမှုဖူလုံရေးအဖွဲ့အစည်း	၁၀	အဖွဲ့အစည်းအဖွဲ့အစည်းအဖွဲ့အစည်း			✓	၂၀၂၄	၂၀၂၄	
စတင်ပြင်ဆင်ရေးအဖွဲ့								
စတင်ပြင်ဆင်ရေးအဖွဲ့								
စတင်ပြင်ဆင်ရေးအဖွဲ့								







