



ပြည်ထောင်စုမြန်မာနိုင်ငံတော်အစိုးရ  
 ဦးစီးဌာန၊ မွေးမြူရေးနှင့် ဆည်မြောင်းဝန်ကြီးဌာန  
 ကျေးလက်ဒေသဖွံ့ဖြိုးတိုးတက်ရေးဦးစီးဌာန

**National Community Driven Development Project**  
 လူထုဗဟုပြုစီမံကိန်း၊ လှိုင်းဘွဲ့မြို့နယ်

**ကျေးရွာဖွံ့ဖြိုးရေးအစီအစဉ်**



သမိုအုပ်စု

ဖားပေးကွီးကျေးရွာ

ကရင်ပြည်နယ် လှိုင်းဘွဲ့မြို့နယ် ၂၀၁၉

## မာတိကာ

<u>စဉ်</u>	<u>အကြောင်းအရာ</u>	<u>စာမျက်နှာ</u>
၁။	လှိုင်းဘွဲ့မြို့နယ်အခြေပြမြေပုံ .....	၂
၂။	ကျေးရွာမြေပုံ (တည်နေရာ) .....	၃
၃။	အုပ်စုတွင်ပါဝင်သော ကျေးရွာများစာရင်း .....	၄
၄။	ကျေးရွာအခြေခံအချက်အလက်များ (ကျေးရွာသမိုင်းကြောင်း) .....	၅
၅။	လူထုပူးပေါင်းပါဝင်သော လူမှုဆန်းစစ်ခြင်းနှင့် အကဲဖြတ်ခြင်း လုပ်ငန်းစဉ် (PSA/PRA) အကျဉ်းချုပ်ဇယား .....	၆
၆။	ကျေးရွာဖွံ့ဖြိုးရေးအစီအစဉ်အတွက်အသုံးပြုခဲ့သော PRA tools တစ်ခုချင်းစီအတွက် သုံးသတ်ချက်များ	
	၁။ ကျေးရွာလူမှုရေးနှင့်အရင်းအမြစ်ပြမြေပုံ (Social Map) .....	၇
	၂။ ရာသီခွင်ပြပြကွဲဒီဇိုင်း (Seasonal Cleander) .....	၉
	၃။ ဥစ္စာနေကြွယ်ဝမှုပြဇယား (Wealth Ranking) .....	၁၁
	၄။ ကျား၊မ ပင့်ကူအိမ်သုံးသပ်ခြင်း (Cob Web) .....	၁၃
	၅။ အရင်းအမြစ်အသုံးချမှုပုံစံပြဇယား (Asset Mapping) .....	၁၅
	၆။ အဖွဲ့အစည်းချိတ်ဆက်မှုပြဇယား (Veen Diagram).....	၁၈
၇။	ကော်မတီဝင်များရွေးချယ်ခြင်းနှင့် ကျေးရွာဖွံ့ဖြိုးရေးအစီအစဉ် ဆောင်ရွက်မှုမှတ်တမ်း ....	၂၁
၈။	ကျေးရွာအချက်အလက်များ (PC 1) .....	၂၂
၉။	စီမံကိန်းစက်ဝန်းအချိန်ဇယား (PC 2) .....	၂၆
၁၀။	ကျေးရွာဖွံ့ဖြိုးရေးဦးစားပေးအစီအစဉ် (PC 3) .....	၂၇
၁၁။	အစည်းဝေးမှတ်တမ်းများ .....	၂၉
၁၂။	ကဏ္ဍအလိုက်ဦးစားပေးဖွံ့ဖြိုးရေးလုပ်ငန်းစဉ်များ .....	၃၁

၁။ လိုင်းဘွဲ့မြို့နယ်အခြေပြမြေပုံ

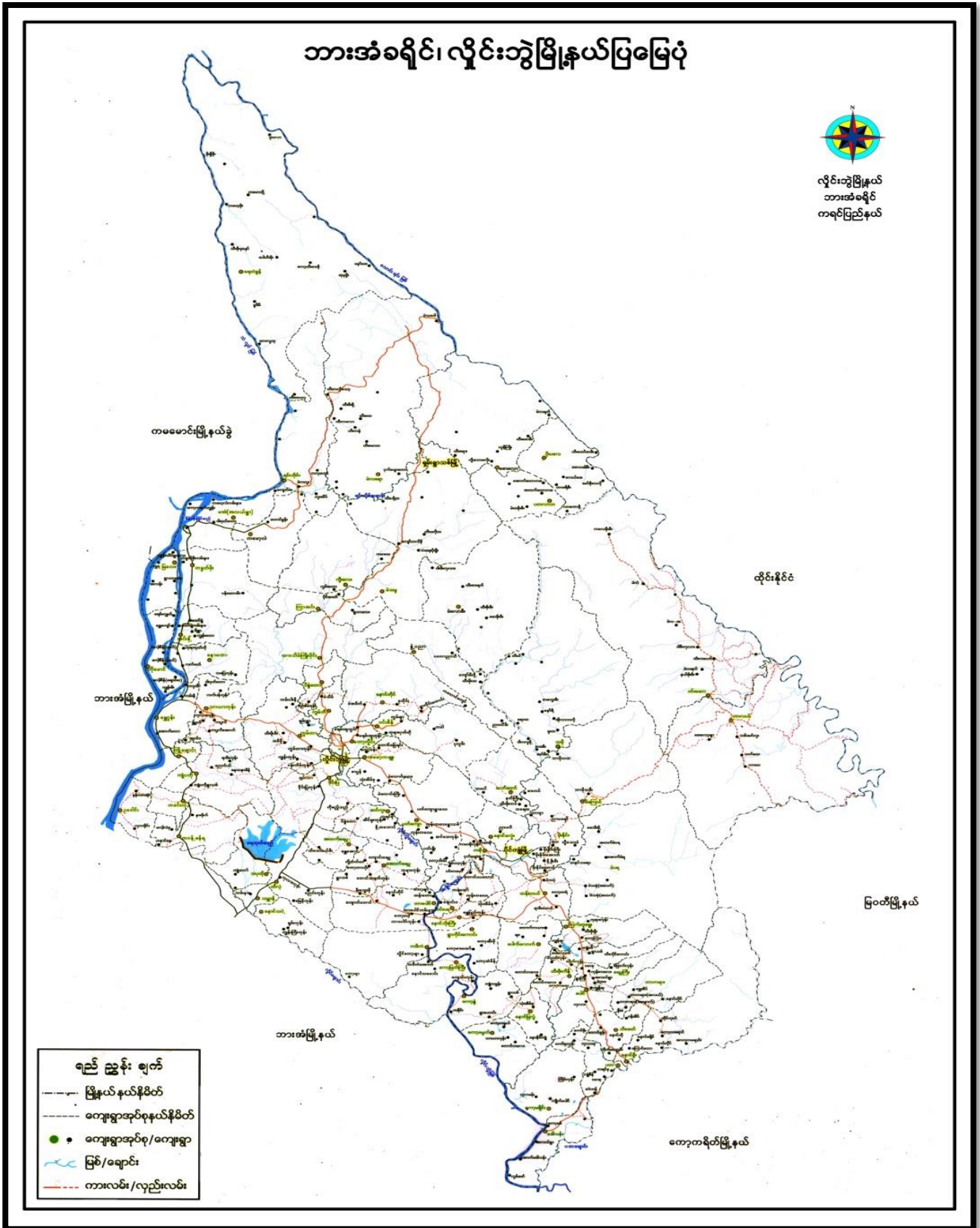





## ၃။ အုပ်စုတွင်ပါဝင်သော ကျေးရွာများစာရင်း

- ၁။ သမို
- ၂။ ဘူးဘွယ်
- ၃။ ကလားအုကော်
- ၄။ ဖားအီး
- ၅။ ဝါးကလူးခို
- ၆။ ဝေါကျယ်
- ၇။ ရောထ
- ၈။ ကွီးသစ်ဖူး
- ၉။ တပီးခို
- ၁၀။ ဖားယေကွီး
- ၁၁။ မာညွန်း
- ၁၂။ တာကရယ်နီ
- ၁၃။ ထီးပါ
- ၁၄။ တိုကျယ်ကွီး
- ၁၅။ ထီးဖိုးခွက်
- ၁၆။ အိုလားကလိုး
- ၁၇။ စူးထ
- ၁၈။ ဝေါကျယ်ကော်

၄။ ကျေးရွာအခြေခံအချက်အလက်များ (ကျေးရွာသမိုင်းကြောင်း)

ဖားဖေးကျွန်းကျေးရွာ သမိုင်းကြောင်း

လွန်ခဲ့သောနှစ်များက ဖားဖေးကျွန်းကျေးရွာသည် တည်ရှိခဲ့ပါသည်။ ကျေးရွာဖြစ်ပေါ်လာပုံက အရှင်က ဖားဖေးကျွန်းကျေးရွာသည် ရှိသောကျေးရွာသည် အိမ်အရည်ထပ်သွားခဲ့ပါသည်။ တစ်အိမ်မှ တစ်အိမ် ပြောင်းရွှေ့လာနေခဲ့ခြင်းဖြစ်ပြီး အိမ်ခြေများလာသောကြောင့် ဖားဖေးကျွန်းကျေးရွာဖြစ်ပေါ်လာသည်။

အရှင်တုန်းက ရွာသားများသည် ခပ်တေးတိုက်ပွဲများကြောင့် ကျေးရွာထဲတွင် ဂျပန်က တွက်ပြေးတိတ်ရှောင်ခဲ့ပါသည်။ တောင်ယာပျော်စရာကို အဝီက ပျော်စရာခင်းပေးခဲ့သည်။ ယခု အချိန်တွင် ရွာတွင်း၌ အင်းကြီးကျောင်း၊ အင်းငယ်၊ အင်းအသင်ကျောင်း ရှိသောကြောင့် ကသာရေ၊ ပညာရေ တို့၌ ပတ်သက်သော အသိပညာ ဗဟုသုတများ ပိုမိုကောင်းလာပါသည်။ ကျန်းမာရေး၊ ပတ်သက်သော အသိပညာ မှာတော့ အရေးအရာ ပိုမိုပါသည်။

ဖားဖေးကျွန်းကျေးရွာ သည် ယခုအချိန်တွင် အပူမရှိဘဲ မရှိတော့ဘဲ ကေး၊ စုတ်၊ ရွာ၊ မိသားစု၊ အကျင့်အစားရှိပါသည်။ အရှင်က ထက်ဆိုခြင်း ယခု လမ်းပန်းသက်သွယ်ရေး၊ အရည်ထပ်ကောင်း ပွင့်လာပါသည်။

နိဂုံးချုပ်အနေဖြင့် ဖားဖေးကျွန်းကျေးရွာသည် ကျေးရွာသမိုင်းကြောင်းကိုတော့ ကိုးကွားများပြောပြသောကံကျေးရွာများ သို့မဟုတ် ပညာရေး၊ ကံတော်ပြပါရစေ ကျေးရွာတင်ပါသည်။



၅။ လူထုပူးပေါင်းပါဝင်သော လူမှုဆန်းစစ်ခြင်းနှင့် အကဲဖြတ်ခြင်းလုပ်ငန်းစဉ် အကျဉ်းချုပ်ဇယား

လူမှုဆန်းစစ်ချက် (PRA) နှင့် ဆိုင်ခေါက် အမှတ်အသားများ

ကျေးရွာ - ဖားသေလွှဲ

ကျေးရွာ အုပ်စု - သမို

ကျ.စွဲ။ ၁/ 12-6-2019

စဉ်	ကျေးရွာအုပ်စု စော့ကုတ်စွဲ	အကြောင်းအရာ	ကျေးရွာအုပ်စု		ပေါင်းစပ် အရေအတွက်
			ကျား	မ	
၁	12.6.2019	လူမှုကျေးဇူးတင်အားဖြင့် ပြုစေပုံ နှင့် စာအုပ် စာအုပ်	5	5	10
၂	12.6.2019	ဒီဇိုင်းအကျဉ်းချုပ် အား သတ်မှတ်ချက် နှင့် စာအုပ် အုပ်စု	7	5	12
၃	12.6.2019	ကျေးရွာအုပ်စုအားဖြင့် အကြောင်းနှင့် ပိုင်ဆိုင်မှုအား ဆုံးရှုံးမှု နှင့် အခြားဆုံးရှုံးမှုအပေါ် သို့မဟုတ် အခြား စာအုပ် အုပ်စု	7	5	12
၄	12.6.2019	ကျေးရွာအုပ်စု အကြောင်းနှင့် ကျေးရွာအုပ်စု နှင့် စာအုပ် အုပ်စု	7	6	13
၅	12.6.2019	ကျေးရွာအုပ်စု သို့မဟုတ် အခြား နှင့် စာအုပ် အုပ်စု	7	6	13
၆	12.6.2019	ကျေးရွာအုပ်စု (ကျေးရွာအုပ်စု ပြင်ပအဖွဲ့ အား နှင့် စာအုပ် အုပ်စု) နှင့် စာအုပ် အုပ်စု	7	5	12

၆။ ကျေးရွာဖွံ့ဖြိုးရေးအစီအစဉ်အတွက်အသုံးပြုခဲ့သော PRA tools တစ်ခုချင်းစီအတွက် သုံးသတ်ချက်များ

၁။ ကျေးရွာလူမှုရေးနှင့်အရင်းအမြစ်ပြင်ပပြေပုံ (Social Map)

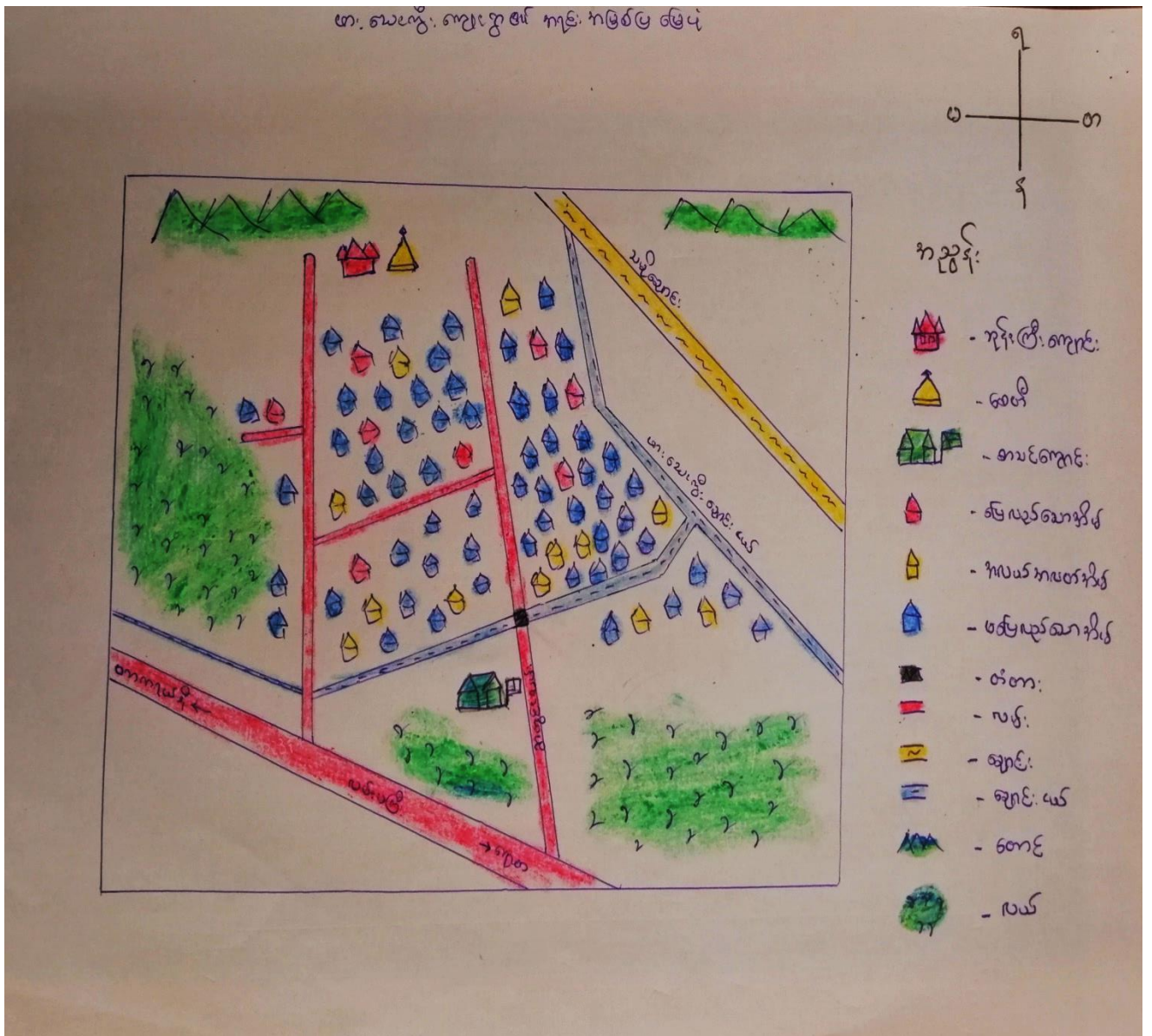



ကျေးဇူးတင် ဖူးရအောင် အကျဉ်းအခြစ်ဖြင့် ဖြေပုံ

အခြေခံအဆောက်အအုံများ

ကျေးဇူးတင်အပ်အံ့ - နမ့်

ကျေးဇူး-ဟေးဝေးကွီး

ဖက်စွဲ။ + 12-6-2019

- ယခု ကျေးဇူးတင်အပ်အံ့ ဖူးရအောင် အကျဉ်းအခြစ်ဖြင့် ဖြေပုံတွင်  
ကျေးဇူးရှိ အခြေခံ အဆောက်အအုံ အားလုံး ပါရှိပါသည်။

- ကျေးဇူးတင် အခြေခံ အဆောက်အအုံ အသက်မွေးဝမ်းကျောင်း လုပ်ငန်း  
အနေဖြင့် စောင့်ထားလုပ်ငန်းကို လုပ်ကိုင်ပြီး တစ်နိုင်တစ်ပိုင်  
မွေး ခြင်္သေ့ လုပ်ငန်းများကိုလည်း လုပ်ကိုင်ကြပါသည်။

- ရွာတွင် သီးခြားနေထိုင်သော အုပ်စုများ မရှိကြပါ။

- ကျန်းမာရေး အတွက် ဆေးဝါးများ ဆောက်လုပ်ရန် ဖြစ်ပြီး အာသာ  
တရား အတွက် ဘုန်းကြီးကျောင်းရှိပါသည်။

- ကျေးဇူးတင် တပ်မံ ဖြင့်ဆင်ရန် လိုအပ်သော အခြေခံအဆောက်  
အအုံများမှာ လမ်း၊ တံတားနှင့် ကျောင်းခြံ စည်းရုံးတို့ ဖြစ်၍  
အသစ်ဆောက်လုပ်ရန် လိုအပ်သော အဆောက်အအုံမှာ မူကြို  
ကျောင်းဖြစ်ပါသည်။ ပျော်စစ် ဖီးရရီရန်လည်း လိုအပ်ပါသည်။

၂။ ရာသီခွင်ပြပြကွဲနီနီ (Seasonal Cleander)

ရာသီခွင်ပြပြကွဲနီနီ

ကျွန်း - မားဝေးကျွန်း  
 ရက်စွဲ - 12.6.2019  
 နေရောင်အား - ၇  
 အပူချိန် - ၈ - ၉

အချိန်	၈:၀၀	၉:၀၀	၁၀:၀၀	၁၁:၀၀	၁၂:၀၀	၁:၀၀	၂:၀၀	၃:၀၀	၄:၀၀	၅:၀၀	၆:၀၀	၇:၀၀
အပူချိန်	၃၀.၀	၃၀.၀	၃၀.၀	၃၀.၀	၃၀.၀	၃၀.၀	၃၀.၀	၃၀.၀	၃၀.၀	၃၀.၀	၃၀.၀	၃၀.၀
အပူချိန်	၃၀.၀	၃၀.၀	၃၀.၀	၃၀.၀	၃၀.၀	၃၀.၀	၃၀.၀	၃၀.၀	၃၀.၀	၃၀.၀	၃၀.၀	၃၀.၀
အပူချိန်	၃၀.၀	၃၀.၀	၃၀.၀	၃၀.၀	၃၀.၀	၃၀.၀	၃၀.၀	၃၀.၀	၃၀.၀	၃၀.၀	၃၀.၀	၃၀.၀
အပူချိန်	၃၀.၀	၃၀.၀	၃၀.၀	၃၀.၀	၃၀.၀	၃၀.၀	၃၀.၀	၃၀.၀	၃၀.၀	၃၀.၀	၃၀.၀	၃၀.၀
အပူချိန်	၃၀.၀	၃၀.၀	၃၀.၀	၃၀.၀	၃၀.၀	၃၀.၀	၃၀.၀	၃၀.၀	၃၀.၀	၃၀.၀	၃၀.၀	၃၀.၀
အပူချိန်	၃၀.၀	၃၀.၀	၃၀.၀	၃၀.၀	၃၀.၀	၃၀.၀	၃၀.၀	၃၀.၀	၃၀.၀	၃၀.၀	၃၀.၀	၃၀.၀
အပူချိန်	၃၀.၀	၃၀.၀	၃၀.၀	၃၀.၀	၃၀.၀	၃၀.၀	၃၀.၀	၃၀.၀	၃၀.၀	၃၀.၀	၃၀.၀	၃၀.၀
အပူချိန်	၃၀.၀	၃၀.၀	၃၀.၀	၃၀.၀	၃၀.၀	၃၀.၀	၃၀.၀	၃၀.၀	၃၀.၀	၃၀.၀	၃၀.၀	၃၀.၀
အပူချိန်	၃၀.၀	၃၀.၀	၃၀.၀	၃၀.၀	၃၀.၀	၃၀.၀	၃၀.၀	၃၀.၀	၃၀.၀	၃၀.၀	၃၀.၀	၃၀.၀
အပူချိန်	၃၀.၀	၃၀.၀	၃၀.၀	၃၀.၀	၃၀.၀	၃၀.၀	၃၀.၀	၃၀.၀	၃၀.၀	၃၀.၀	၃၀.၀	၃၀.၀
အပူချိန်	၃၀.၀	၃၀.၀	၃၀.၀	၃၀.၀	၃၀.၀	၃၀.၀	၃၀.၀	၃၀.၀	၃၀.၀	၃၀.၀	၃၀.၀	၃၀.၀



ရုသီနှင့် ဗြိတိန် ဆုံးစစ်သုံးသပ်ချက်များ

ကျွန်းကျွန်း - ၂၆

ကျွန်းကျွန်း - ဖားသေးကြီး ၇၅၅၁၁၁ ၂၂-၆-၂၀၁၇

ယခုရေးဆွဲထားသော ဗြိတိန်တွင် ရုသီနှင့် ချီးပျိုးရေး ဖွဲ့စောက်နှင့် အားယပ်ချိန် စသော အချက်များ ပါဝင်ပါသည်။

တပေါင်းလနှင့်တန်ခူးလသည် အပူဆုံးလဖြစ်ပြီး ဩသီလသည် အအေးဆုံးလ ဖြစ်သည်။ ဝါဆိုနှင့် ဝါခေါင်လသည် မိုးအများဆုံး ဖြစ်၍ လမ်းပန်း ဆက်သွယ်ရေးအရ ဆက်ခံမှုရှိပါသည်။ လယ်လုပ်ငန်းကို အဓိက လုပ်ငန်းလုပ်ကိုင် ကြပြီး တစ်နှစ်ထက်လုံး အလုပ်ရှုပ်နေကြပါသည်။

တန်ခူးလတွင် ရှင်ဗြဟ္မာ၊ ရဟန်းခံ၊ ဝါခေါင်လတွင် လက်ချည် ဖွဲ့၊ ကန်ဆောင်များလတွင် ကဆိန်ဖွဲ့၊ ဇော်သပင်းလတွင် ဆီလောင်း၊ ဩသီလတွင် ကရုဏာသစ်ကူး ဖွဲ့စောက် ဟူ၍ ဖွဲ့စောက်များ အသီးသီး ရှိကြပါသည်။

ကျွန်းများ အနေဖြင့် မိုးဥသီနှင့် ရုသီကူးခြင်း ကာလများ တွင် ဈေးနှုန်းမြင့်ပြီး ဤမျှ၊ ဤသားများလည်း မိုးအခါတွင် အလုပ်များခြင်း၊ ဓွေအခါတွင် ခဝါးရိတ်သိမ်းခြင်း၊ ရွှေဇေ့ခြင်း များနှင့် အလုပ်ရှုပ်နေကြ ပါသည်။ ခဝါးရွှေဇေ့ပြီးသော စာပို့တွဲ၊ တပေါင်းလတွင် ဒီမင်္ဂါနိန်းအား အကောင်အထည် စောင့်ဆောင်ရွက်ပါက အဆင်ပြေမည်ဖြစ်ပါသည်။

အင်စွန်းရွှေအများ - ကျား ( ၇ ) ဦး + မ ( ၆ ) ဦး



၃။ ဥစ္စာရေးကြွယ်ဝမှုပြဇယား (Wealth Ranking)

ဥစ္စာရေးကြွယ်ဝမှုပြဇယား

ကျေးရွာ - ဖားတောင်ရွာ

ရက်စွဲ - 12-6-2019

ပါဝင်မှုအရေ - ၇  
မ - 5

အဆင့်	သတ်မှတ်ချက်	အိမ်ထောင်စုအရေအတွက်	ရာခိုင်နှုန်း
ပြေလည်စောအုပ်စု	ဆိမ့်၊ ဆိုင်ကယ်၊ ကျွဲ၊ နွား၊ ထွန်၊ တက်၊ မွန်၊ အိမ်၊ စောင်ယာ၊ လယ်	၈	၅၂%
အလယ်အလတ်ပြေလည်စောအုပ်စု	ဖက်ပိုး၊ အိမ်၊ စောင်ယာ၊ လယ်၊ ကျွဲ၊ နွား၊ တက်၊ ခြက်	၁၂	၁၆%
မပြေလည်စောအုပ်စု	ပါးအိမ်၊ စောင်ယာ၊ ခြက်၊ တက်၊ ကျွဲ၊ နွား	၆၁	၈၀%
စုစုပေါင်း		၈၁	၁၀၀%

ကျေးဇူးတင် အိမ်ထောင်စုများအား ဥစ္စာစားပို့နိုင်မှု အတွက် အဆင့် ပတ်မှတ်ခြင်း

ဘိုးစစ်သုံးသပ်မှုအတွက် မှား

ကျေးဇူးတင်မှု - သမိုင်း

ကျေးဇူးတင်မှု - ဟေးလေးလွန်း

ရက်စွဲ " 12.6.2019

ဟေးလေးလွန်း ကျေးဇူးတင် အိမ်ထောင် (၈၁) အိမ်ဂြိုဟ် အိမ်ထောင်စု  
လည်း ( ၈၁ ) ယာ ဖြစ်ပါသည်။

ဥစ္စာစား ပို့နိုင်မှု အဆင့် (၃) ဆင့် ဂြိုဟ်ပါသည်။ အဆင့် (၁) အဆင့်  
မြေယာအုပ်စု ၁ အဆင့် (၂) အဆင့် အလယ်အလတ်မြေ ယာအုပ်စု (၃) မလေ့လည်  
ယာအုပ်စု များ ဟူ၍ ဖြစ်ပါသည်။

ကျေးဇူးတင် အလယ်အလတ်မြေ လည်ယာ အုပ်စု မှာ အဆင့်အားပြစ်ပြီး  
အိမ်ထောင် (၁၂ ) ဂြိုဟ်ပါသည်။ အဆင့်မြေယာ အုပ်စု မှာ အိမ်ထောင်စု (၈ )  
ဂြိုဟ်ပြီး မလေ့လည် ယာ အုပ်စု မှာ အိမ်ထောင်စု (၆၁) ဂြိုဟ်ပါသည်။  
အဆင့်မလေ့လည် မြေ မှာ အိမ်ထောင်စုအား ဝါးခြင်း၊ ကိုယ်ပိုင် လယ်ယာဧက  
နေ့စား လုပ်ငန်းခြင်း၊ အငြင်းအခိုင်း မရှိခြင်းတို့ဖြင့် ဖြစ်ပါသည်။

စီမံကိန်းတွင် အလယ်အလတ် မြေလည် ယာ အုပ်စု နှင့် မလေ့လည်  
ယာ အုပ်စုကို အစဉ်းအစား သို့ များ ဖြစ်ပါဝင် စွေးစွေး ဆေးခြင်း၊  
လုပ်ငန်း တည်ဆောက်ရာတွင် ပါဝင် လုပ်ကိုင် ဆေးခြင်း ဖြင့် အလယ်အလတ်  
အဆင့်အလယ် အလတ် ဝင်ရောက် တက်လာ ခဲ့ပါသည်။

ဝင်ရောက် စွေးစွေး သူများ - အစဉ်း ( ၇ ) ဦး + ( ၅ ) ဦး



၄။ ကျား၊မ ပင့်ကူအိမ်သုံးသပ်ခြင်း (Cob Web)

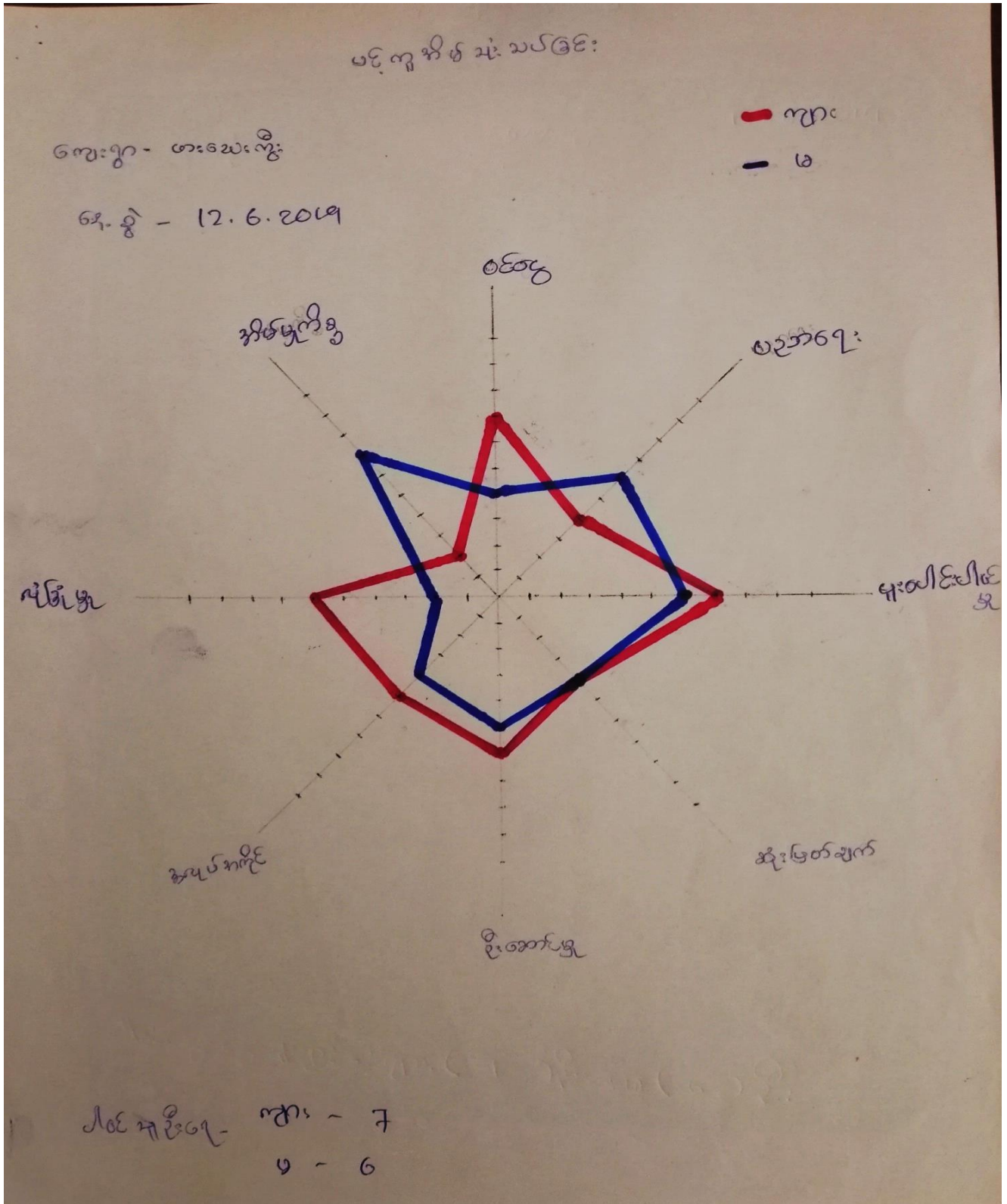



အမျိုးသား၊ အမျိုးသမီးများ၏ အခန်းကဏ္ဍနှင့် ပူးတွဲအိမ်ခြေ၊ သို့သော် အား  
 စားဝတ်ချက်များ

ကျေးဇူးတင်ပေးပါ - သမိုင်း

ကျေးဇူးတင်ပေးပါ - ဟောပြောရေးကိစ္စရပ် 12.6.2019

အမျိုးသား၊ အမျိုးသမီးများ၏ အခန်းကဏ္ဍနှင့် အခြေအနေအား ပင်ကိုအိမ်ခြေ၊ သုံးသပ်ရာတွင် အမျိုးသားများသည် အလုပ်အကိုင်အခွင့်အလမ်း၊ လုံခြုံမှု၊ ခြီးဆောင်နိုင်မှုနှင့် ဝင်ရောက်မှုတို့တွင် အမှတ်များပြီး "ပညာရေးနှင့် အိမ်မှုကိစ္စတွင် အမှတ်နည်းကြောင်းတွေ့ရသည်။" အမျိုးသားများသည် အမြင်အလုပ်လုပ်ရခြင်း၊ ကျောင်းနေရတိုက်အခွင့်အလမ်း နည်းပါးခြင်းကြောင့် ပညာရေးနှင့် အိမ်မှုကိစ္စတွင် အမှတ်နည်းရခြင်း ဖြစ်သည်။

အမျိုးသမီးများသည် ပညာရေးနှင့် အိမ်မှုကိစ္စတွင် အမှတ်များပြီး ကျန် ကိစ္စများတွင် အမျိုးသားများထက် အမှတ်နည်းကြောင်း တွေ့ရသည်။

ထိုသို့ ခွဲခြားခြင်းမှာ ရှိရာ အစဉ်အလာအရ ခွဲခြားသတ်မှတ်ခြင်းကြောင့် အမျိုးသမီးများသည် အိမ်မှုကိစ္စတွင် အချိန်ကုန်ပြီး အမြင် ဗဟုသုတ နည်းခြင်း၊ အမျိုးသားများ လွှမ်းမိုးမှု အခြေတို့ကြောင့် ဖြစ်သည်။

ဤကဲ့သို့ တစ်ဖက်တစ်ကျ အခွင့်အလမ်း ဖွံ့ဖြိုးရေးလုပ်ငန်းတွင် အမျိုးသမီးများကို လက်တွေ့ခေါ်ခြင်း၊ အမျိုးသမီးများ၏ အကြံဉာဏ်အား အသုံးပြုခြင်း၊ ဆုံးဖြတ်ချက်ချရာတွင် ပါဝင်လာစေရန် ဆောင်ရွက်သင့်ပါသည်။

ပါဝင်ဆွေးနွေးမှုများ - ကျား ( ၇ ) ဦး + မ ( ၆ ) ဦး

၅။ အရင်းအမြစ်အသုံးချမှုပုံစံပြဇယား(Asset Mapping)

ကျေး. အမြစ်ချိုးခွဲ မျှပြေရေး

ကျေးရွာ - ဖားစေးကျွန်း

ရက်စွဲ - 12.6.2019

လမ်းအမှတ် - ၇  
မ - 5

ကျား 	မ 	ကျား + မ 
ဗစ်အက်	ယက်ကန့်	ခဲ
ဖွန်အက်		ကျောက်
		ချောင်း
		ဖောင်ယာ
		လမ်း
		တံတား
		ရေ



ကျွန်းကျွန်း ဝိသုဒ္ဓိ ဝိသုဒ္ဓိ

ကျေးဇူး - ဟောပြောရေး

ရက်စွဲ - 12.6.2019

အစည်းအဝေး - ကျား - 7  
မိန်းမ - 5

ကျား	မိန်းမ	ကျား + မိန်းမ
သစ်ခက်	မက်ကန်း	မိ
ထွန်းခက်		ကျွန်း
		ကျွန်း
		ကျွန်း
		ကျွန်း
		ကျွန်း
		ကျွန်း
		ကျွန်း
		ကျွန်း
		ကျွန်း



အားလုံးနှင့် အားလုံးအတွက်ပေးသော အားလုံးအားလုံးနှင့်အညီ ထိန်းသိမ်းမှု

အခြားအခြားအားလုံး အားလုံးအားလုံးအညီ

အားလုံးအားလုံး - ပထမ

အားလုံး - အားလုံးအားလုံး: ဇူလိုင်လ ၁၂-၆-၂၀၁၇

အမျိုးသားများသည် ဘဝစက်နှင့် အင်အားကို အားလုံး  
ပေးပြီး အမျိုးသမီးများက ယာဏ်ကန်ကို အားလုံးပေးပြီး  
ကျန်အား အဖွဲ့အစည်းအဖြစ်ပေးသော ပုံစံ၊ ကျောက်၊ ရေကန်၊ ကျောက်  
စသည်တို့ကို အမျိုးသားနှင့် အမျိုးသမီး အတူတူ အားပေးပေးပါ  
သည်။

ဘဝစက်နှင့် အင်အားကို အမျိုးသားများက ထိန်း  
ချုပ်ပြီး၊ ယာဏ်ကန်ကို အမျိုးသမီးများက ထိန်းချုပ်ပါသည်။  
ကျန်အား အဖွဲ့အစည်းသည် အမျိုးသားနှင့် တစ်တူအမျိုးသမီး  
များ ထိန်းချုပ်ပါသည်။

အမျိုးသမီးများသည် အမျိုးသားများကဲ့သို့ ထိန်း  
ချုပ်သုံးစွဲနိုင်သော်လည်း ဗီဇကုန်ကို ဖန်တီးခြင်း၊ အစားအသွယ်  
အင်အား ပါခြင်း၊ ကျန်းမာရေးနှင့် အားလုံးပေးခြင်း  
တို့ပါသည်။

အမျိုးသားများသည် အမျိုးသမီးများကဲ့သို့ အားလုံး  
တို့ကိုပေးခြင်း၊ အားလုံးခြင်း၊ ဖန်တီးမှုအားလုံးခြင်း ဖြင့် အမျိုးသား  
အမျိုးသမီး တစ်တူအင်အား အတူတူပေးခြင်းပါသည်။

အားလုံးအားလုံးအားလုံး - အားလုံး (၇) အားလုံး (၅) အားလုံး

ကမ္ဘာ့အစည်းအရုံးချိတ်ဆက်မှုပြဇယား

ကျေးဇူး - ၆၊ ၈၊ ၉၊ ၁၀

၇ - ၁၂.၆.၂၀၁၄

၁၆၈၂၉ - ၇ - ၈ - ၅

ကျေးဇူးအဖွဲ့: ကမ္ဘာ့အစည်းအရုံး

ကျေးဇူးအဖွဲ့: ကမ္ဘာ့အစည်းအရုံး

၁ ကျေးဇူးအဖွဲ့

၂ ကမ္ဘာ့အစည်းအရုံး

၃ ၇၅၇၅၆

၄ Malteser ကျေးဇူးအဖွဲ့

၅ KNU ကမ္ဘာ့အစည်းအရုံး

၆ ဂျပန်: ယောကျ်ားအဖွဲ့



ကျေးဇူးတင်ပေးခြင်း / အပြင်ရှိ ကမ္ဘာ့ကဏ္ဍတစ်ခုခုအား

ကျေးဇူး - မာတေးကွဲ

နှစ် - 12.6.2019

၂၀၁၉ ခု - နံပါတ် - 7  
၀ - 5





ကျေးဇူး တွင်း/ဖြင့်ဟို အဖွဲ့အစည်းများ ချိတ်ဆက်ဆောင်ရွက်မှု အကြောင်း

ဖြည့်စွဲ ဆုံးစိတ်ဆောင်ရွက်ရန်

ကျေးဇူးအစည်း ၂၃

ကျေးဇူး ဟင်းသီးဟင်းရွက်

ရက်စွဲ 12-6-2019

ကျေးဇူး အတွင်း၌ ဖွဲ့စည်းထားသော အဖွဲ့အစည်း (၃) ဖွဲ့ ဤဖြင့် ကျေးဇူး ဖြင့်ပင် အဖွဲ့အစည်း (၃) ဖွဲ့ ဖြစ်ပါသည်။

ကျေးဇူး အတွင်း၌ အဖွဲ့အစည်းများမှာ ကျောင်းကျောင်းအဖွဲ့၊ မုံရွာမြို့ ရေးအဖွဲ့ နှင့် ဖြစ်ပေါ်လာသော အဖွဲ့တို့ ဖြစ်ပြီး ကျေးဇူး ဖြင့်ပင် မှ ကျေးဇူး နှင့် ချိတ်ဆက်နေသော အဖွဲ့အစည်းများမှာ ဌာနများ ပပျောက်ရေး အဖွဲ့ နှင့် *Franchise* ရေးအဖွဲ့တို့ ဖြစ်ပါသည်။

ကျေးဇူးအတွင်းတွင် အုပ်ချုပ်ရေး အဖွဲ့သည် ဤတွင်း အဖွဲ့အစည်းများ နှင့် အကျဉ်း ဖွဲ့ဖြင့်ရေးလုပ်ငန်းတွင် အဓိက ဦးဆောင် သောကြောင့် ကျေးဇူး ဖြင့်ပင် ချိတ်ဆက်မှုအား အကောင်းဆုံး ဖြစ်သည်။ *Franchise* အဖွဲ့ ဖွဲ့လုပ်ရေး အတွက် ဦးဆောင် ဖြင့်ပင် ချိတ်ဆက်မှုအား ကောင်းပြီး ၊ ကျောင်းကျောင်း အဖွဲ့သည် တဝက် နေရာတွင် ချိတ်ဆက်ပျက်ရှိပါသည်။

ကျေးဇူး ဖြင့်ပင် မှ ဌာနများ ပပျောက်ရေး အဖွဲ့သည် ကလေးငယ် များ ဖြင့်ပင် ကျောင်းကျောင်း ချိတ်ဆက်ပျက်ရှိပြီး ၊ ဌာနများ ပပျောက်ရေး အဖွဲ့ မှ ကျန်းမာရေး ကိစ္စများတွင် ချိတ်ဆက်ဆောင်ရွက် ပျက်ရှိပါသည်။

ပါဝင်ဆွေးနွေးမှုများ ကျား ( ၇ ) ဦး + မ ( ၅ ) ဦး



၇။ ကော်မတီဝင်များရွေးချယ်ခြင်းနှင့် ကျေးရွာဖွံ့ဖြိုးရေးအစီအစဉ် ဆောင်ရွက်မှုမှတ်တမ်း



2018-6-28 12:20





၈။ ကျေးရွာအချက်အလက်များ(PC 1)

ပုံစံ - ၈ - ၁ ကျေးရွာအခြေခံအချက်အလက်များ (Form PC 1)

လမ်းညွှန်ချက်၊ ကျေးရွာတစ်ရွာသို့ ပထမဆုံးမိတ်ဆက်ရေးသွားရောက်သောအခါ လူထုစည်းရုံးရေးမှူးသည် ကျေးရွာခေါင်းဆောင်များအားကျေးရွာအချက်အလက်များကိုမေတ္တာရပ်ခံ၍တောင်းခံရသည်။ ဤအချက်အလက်များကိုစီမံကိန်းမိတ်ဆက်အစည်းဝေးမတိုင်မီတောင်းခံရမည်။ စီမံကိန်းမိတ်ဆက်အစည်းဝေးတွင် လူထုစည်းရုံးရေးမှူးသည် ဤအချက်အလက်များအား စစ်ဆေးပြီး မှန်ကန်အောင်ပြုလုပ်ရမည်။ ပြီးနောက်တွင် လူထုစည်းရုံးရေးမှူးမှ သတင်းအချက်အလက်ထဲသို့ Tablets မှ တဆင့် ဖြည့်သွင်းရမည်။

ကျေးရွာခေါင်းဆောင် အမည် ဦး အုန်းသင်	ကျေးရွာခေါင်းဆောင်၏ ဖုန်းနံပါတ် -	လူထုစည်းရုံးရေးမှူး၏အမည် စောခင်မောင်မြင့်
ပြည်နယ်၊တိုင်းဒေသကြီး ကရင်	မြို့နယ် မြို့နယ်	ကျေးရွာအုပ်စု သမို
		ကျေးရွာ မားယေ ကွဲ

က။ လူဦးရေ

လူမျိုးစု	အိမ်ထောင်စုအရေအတွက်	ကိုးကွယ်သည့်ဘာသာ	အိမ်ထောင်စုအရေအတွက်
လူမျိုးစု (၁) - အဏကကရင်	၅၁	ဘာသာ(၁) - မြို့နယ်	၅၁
လူမျိုးစု (၂) -----		ဘာသာ(၂) -----	
လူမျိုးစု (၃) -----		ဘာသာ(၃) -----	
လူမျိုးစုရော -----		ဘာသာရော -----	
အခြား			
	အရေအတွက်		
မသန်စွမ်းသူများ	4		
သက်ကြီးရွယ်အိုများ (၆၅ နှစ် နှင့် အထက်)	၃၅		
စစ်ဘေးရှောင်			

	အမျိုးသား(အရေအတွက်)	အမျိုးသမီး(အရေအတွက်)	စုစုပေါင်းအရေအတွက်
လူဦးရေ	၇၁၆	၇၆၄	၁၄၈၀
လူမျိုးစု (၁)-----			
လူမျိုးစု (၂)-----			
လူမျိုးစု (၃)-----			
အခြား			
အိမ်ထောင်ဦးစီး	၇၁	၁၀	၈၁

(ခ)အခြေခံအဆောက်အအုံ အသုံးအဆောင်များ

စာသင်ကျောင်း	အမှတ် ခြံမပါ	ကျန်းမာရေး	အမှတ် စင်ပါ	ဘာသာရေးအဆောက် အအုံများ	အမှတ် ခြံမပါ
အထက်တန်းကျောင်း	<input type="checkbox"/>	ဆေးရုံ	<input type="checkbox"/>	ဓဇတီ	<input checked="" type="checkbox"/>
အလယ်တန်းကျောင်း	<input type="checkbox"/>	ကျန်းမာရေးဌာန	<input type="checkbox"/>	ဘုန်းကြီးကျောင်း	<input checked="" type="checkbox"/>
မူလတန်းကျောင်း	<input checked="" type="checkbox"/>	ကျန်းမာရေးဌာနခွဲ	<input type="checkbox"/>	ဟိန္ဒူဘုရားကျောင်း	<input type="checkbox"/>
မူကြိုကျောင်း	<input type="checkbox"/>	ဆေးပေးခန်း	<input type="checkbox"/>	ခရစ်ယာန်ကျောင်း	<input type="checkbox"/>
အခြား	<input type="checkbox"/>	အခြား	<input type="checkbox"/>	ဗလီ	<input type="checkbox"/>
				အခြား	<input type="checkbox"/>
မှတ်ချက် knu ဝတ္တံကျောင်း		မှတ်ချက်		မှတ်ချက်	



(ဂ) ကျွမ်းကျင်သူများမှတ်တမ်း (ကျေးရွာတွင်နေထိုင်သော သို့မဟုတ် တခြားရွာမှလာရောက်သောကျွမ်းကျင်သူများ)

(၁) စာသင်ကျောင်း			(၂) ကျန်းမာရေး			(၃) လက်မှုပညာရှင်		
	ရွာတွင်နေထိုင်သူ	အခြားရွာမှလာသူ		ရွာတွင်နေထိုင်သူ	အခြားရွာမှလာသူ		ရွာတွင်နေထိုင်သူ	အခြားရွာမှလာသူ
မူလတန်းပြဆရာ/မ	<input checked="" type="checkbox"/>	<input checked="" type="checkbox"/>	ဆရာဝန်	<input type="checkbox"/>	<input type="checkbox"/>	လက်သမား	<input checked="" type="checkbox"/>	<input checked="" type="checkbox"/>
အထက်တန်းပြဆရာ/မ	<input type="checkbox"/>	<input type="checkbox"/>	လက်ထောက်ကျန်းမာရေးမှူး	<input type="checkbox"/>	<input type="checkbox"/>	ပန်းရုံ	<input type="checkbox"/>	<input type="checkbox"/>
အလယ်တန်းပြဆရာ/မ	<input type="checkbox"/>	<input type="checkbox"/>	အမျိုးသမီးကျန်းမာရေးဆရာမ	<input type="checkbox"/>	<input type="checkbox"/>	လျှပ်စစ်ကျွမ်းကျင်၊ မီးသမား	<input type="checkbox"/>	<input type="checkbox"/>
မူကြိုဆရာ/မ	<input type="checkbox"/>	<input type="checkbox"/>	သားဖွားဆရာမ	<input type="checkbox"/>	<input type="checkbox"/>	ရေရိုက်သွယ်သူ	<input type="checkbox"/>	<input type="checkbox"/>
အခြား	<input type="checkbox"/>	<input type="checkbox"/>	ပြည်သူ့ကျန်းမာရေးလုပ်သား	<input type="checkbox"/>	<input type="checkbox"/>	စက်ပြင်ဆရာ	<input type="checkbox"/>	<input type="checkbox"/>
မှတ်ချက်	စွာ ဖြိုး		မှတ်ချက်			မှတ်ချက်		

(ဃ) ကျေးရွာသို့ ရောက်ရှိနိုင်သည့်လမ်းအခြေအနေ / ကျေးရွာတစ်ရွာသည် ၎င်း၏ကျေးရွာအုပ်စုနှင့် ဆက်သွယ်ထားသောလမ်းအခြေအနေ (အောက်ပါတို့ကိုဝိုင်းပါ)

- ကျောက်ကြမ်းလမ်း      ကတ္တရာလမ်း      ကွန်ကရစ်လမ်း      မော်တော်ဆိုင်ကယ်လမ်း
- ကျောက်ခင်းလမ်း      မြေသားလမ်း      လူသွားလမ်း      အခြား \_\_\_\_\_

(င) ကျေးရွာဖွံ့ဖြိုးမှုစီမံချက်

ဝိုင်းပါ

(၁) လူထုထုတ်ပြန်စီမံကိန်းမစတင်မှီ ဤကျေးရွာတွင်ကျေးရွာဖွံ့ဖြိုးမှု စီမံချက်ရှိခဲ့ပါသလား? (ရှိပါသည်/မရှိပါ/မသိပါ)

(၂) ရှိခဲ့ပါလျှင် ဤစီမံချက်ကို မည်သည့် ခုနှစ်တွင်ပြင်ဆင်ခဲ့ပါသနည်း? နှစ် ၂၀၂၄ / မသိပါ

(၃) ဤစီမံချက်ကို မြို့နယ်မှအတည်ပြုခဲ့ပါသလား? (ပြုခဲ့ပါသည်/မပြုခဲ့ပါ / မသိပါ)

(စ) ခရီးအကွာအဝေး

(၁) ဤကျေးရွာ၏ပဟိုမှ၎င်းကျေးရွာအုပ်စု၏ပဟိုအထိခရီးခိုင်းမည်မျှကွာဝေးသနည်း? မိုင် 3.728 / မသိပါ

(၂) ဤကျေးရွာမှ ၎င်းကျေးရွာအုပ်စုပဟိုအထိသွားလာရာတွင်ကြာမြင့်သည့်အချိန်။

ခြောက်သွေ့ရာသီတွင်ကြာချိန် ၃၅ မိနစ် ထော်လာရီး/မော်တော်ဆိုင်ကယ်/ခြေလျင်/လား/မော်တော်ဘုတ်/  
အခြား -----

မိုးရာသီတွင်ကြာချိန် ၁: 40 မိနစ် ထော်လာရီး/မော်တော်ဆိုင်ကယ်/ခြေလျင်/လား/မော်တော်ဘုတ်/  
အခြား -----

(ဆ) ပတ်ဝန်းကျင်ဆိုင်ရာသဘာဝဘေးအန္တရာယ်

ဤကျေးရွာတွင်ရေကြီးခြင်းကဲ့သို့ သဘာဝဘေးအန္တရာယ်ကျရောက်ဖူးခြင်း ရှိပါသလား။

မရှိပါ  ရှိပါသည် ရှိလျှင်ဖော်ပြပါ ၂၀၁၈

(ဇ) ကျေးရွာတွင် ဖွဲ့စည်းထားသော အဖွဲ့အစည်းများ

လူထုပဟိုပြုစီမံကိန်းမတိုင်မီ ဤကျေးရွာတွင် ကျေးရွာဖွံ့ဖြိုးရေးအတွက် အစိုးရ(သို့)ရွာသားများကိုယ်တိုင်(သို့) စီမံကိန်းတစ်ခုခုမှ ဖွဲ့စည်းထားသည့် အဖွဲ့အစည်းများရှိပါသလား။

(၁) -----

(၂) -----

(ဈ) အထွေထွေအုပ်ချုပ်ရေး ဦးစီးဌာန (GAD) မှ မှတ်တမ်းတင်ထားခြင်း

ဤကျေးရွာသည် အထွေထွေအုပ်ချုပ်ရေး ဦးစီးဌာန (GAD) မှ မှတ်တမ်းတင်ထားမှု ရှိပါသလား။

မရှိပါ  ရှိပါသည်

ကျေးရွာခေါင်းဆောင်

အမည် ဦးထွန်းသိင်္ခ

လက်မှတ် ၇၂ ဇန်နဝါရီ ၂၂-၅-၂၀၁၉

လူထုစည်းရုံးရေးမှူး

အမည် စောခင်မောင်မြင့်

လက်မှတ် Maung ဇန်နဝါရီ ၂၂-၅-၂၀၁၉



**၉။ စီမံကိန်းစက်ဝန်းအချိန်ဇယား(PC 2)**

ပုံစံ - ၈-၂ - စီမံကိန်းစက်ဝန်းအချိန်ဇယား (PC 2)

လမ်းညွှန်ချက်/ သက်ဆိုင်ရာလူထုစည်းရုံးရေးမှူး/လက်ထောက်နည်းပညာမှူးများမှ ကျေးရွာအုပ်စုအတွက် ပုံစံကံဖြည့်သွင်းရမည်။		စီမံကိန်းစက်ဝန်းအဆင့်တစ်ခုစီပြီးစီးတိုင်းကျေးရွာနှင့် ကျေးရွာအုပ်စု	
စည်းရုံးရေးမှူး/လက်ထောက်နည်းပညာရေးမှူးဝန်ထမ်း အမည် - <u>အောင်စောဌာ</u>			
နေ့စွဲ	12.6.2019	စက်ဝန်းအားအမှတ်ခြစ်ပါ <input type="checkbox"/> စက်ဝန်း(၁) <input type="checkbox"/> စက်ဝန်း(၂) <input type="checkbox"/> စက်ဝန်း(၃) <input type="checkbox"/> စက်ဝန်း(၄)	
ပြည်နယ်/တိုင်း	ဧရာဝတီ	မြို့နယ်	ဧရာဝတီ
ကျေးရွာအုပ်စု	ဗဟို	ကျေးရွာ	ဧရာဝတီ

စီမံကိန်းဆောင်ရွက်မှုအဆင့်များ	နေ့စွဲ		အစည်းအဝေးတွင်တက်ရောက်သူအရေအတွက်					
	စတင်သည့် နေ့	ပြီးဆုံးသည့် နေ့	အမျိုးသား အရေအတွက်	အမျိုးသမီး အရေအတွက်	အိမ်ထောင်စုအရေအတွက်	လူမျိုးစုတက်ရောက်သူ အရေအတွက် နှင့် လူမျိုးစုအမည်	အိမ်ထောင်စုပေါင်း	အိမ်ထောင်စု %
၁။ ကျေးရွာစီမံကိန်း မိတ်ဆက်အစည်းအဝေး	12.6.2019	12.6.2019	23	21	44	44   စကော့ ကျေးရွာ	81	54.33%
၂။ ကျေးရွာဖွံ့ဖြိုးရေး စီမံချက်ရေးဆွဲခြင်း အစည်းအဝေး	12.6.2019	12.6.2019	23	21	44	44   စကော့ ကျေးရွာ	81	54.32%
၃။ ကျေးရွာအုပ်စု လုပ်ငန်းဆုံးဖြတ်ချက်ချသည့်အစည်းအဝေး						1		
၄။ မြို့နယ်အဆင့်စီမံကိန်းရေးဆွဲရေးနှင့်အကောင်အထောင်အတည်ဖော်ရေးကော်မတီ၏			မလို	မလို	မလို	မလို		

၁၀။ ကျေးရွာဖွံ့ဖြိုးရေးဦးစားပေးအစီအစဉ် (PC 3)

ပုံစံ - ၈-၃ ကျေးရွာဖွံ့ဖြိုးရေး ဦးစားပေးအစီအစဉ် (Form PC 3)

လမ်းညွှန်ချက်		အဆင့်(၃)ကျေးရွာဖွံ့ဖြိုးရေးမှန်းချက်အစည်းအဝေးပြီးဆုံးသောအခါ ကျေးရွာစီမံကိန်း အထောက်အကူပြု ကော်မတီသည် လူထုစည်းရုံးရေးမှူးအကူအညီဖြင့် ဤပုံစံကိုပြည့်စုံအောင် ဖြည့်သွင်းရမည်။	
လူထုစည်းရုံးရေးမှူး/ဝန်ထမ်း အမည် - <b>ခေါင်အောင်မြင့်</b>			
နေ့စွဲ - <b>12.06.2019</b>	ဝက်ဝန်းအား အမှတ်ခြစ်ပါ (✓) <input type="checkbox"/> ဝက်ဝန်း(၀) <input checked="" type="checkbox"/> ဝက်ဝန်း(၂) <input type="checkbox"/> ဝက်ဝန်း(၃) <input type="checkbox"/> ဝက်ဝန်း(၄) <input type="checkbox"/>		
ပြည်နယ်/တိုင်း	မြို့နယ်	ကျေးရွာအုပ်စု	ကျေးရွာ
<b>ကရင်</b>	<b>ကျွန်းကျွန်း</b>	<b>မာပိုင်</b>	<b>မာပိုင်မြို့</b>

က။ အခက်အခဲအတားအဆီးများအားဆွေးနွေးခြင်း - ယခုလက်ရှိအခြေအနေတွင်ဤကျေးရွာဖွံ့ဖြိုးတိုးတက်ရေးအတွက် အပိကအခက်အခဲအတားအဆီးများသည် မည်သည်များဖြစ်ပါသနည်း။ (အမျိုးသား/သမီး အနည်းဆုံးအခက်အခဲ ၅ ခုစီဖော်ပြပါ)

အုပ်စုဖွဲ့ဆွေးနွေးမှုများမှ တင်ပြသောအခက်အခဲအတားအဆီးများ

ရွာနဲ့လမ်းမ ဖြီးစက်လမ်းမရှိသောစောင့် ဖွားလားရက်ခဲခြင်း	<input type="checkbox"/> ကျား <input type="checkbox"/> မုတ်ကျား + မ
ရွာနဲ့လမ်းမ ဖြီးစက်လမ်းမရှိသောစောင့် ဖွားလားရက်ခဲခြင်း	<input type="checkbox"/> ကျား <input type="checkbox"/> မုတ်ကျား + မ
ရွာတွင်းလမ်းမ ကောင်းစေသောစောင့် ဖွားလားရက်ခဲခြင်း	<input type="checkbox"/> ကျား <input type="checkbox"/> မုတ်ကျား + မ
စားသုံးရန် မရှိသောစောင့် ကျား မာပိုင် ကတွက် အခက်အခဲ ဖြစ်ခြင်း	<input type="checkbox"/> ကျား <input type="checkbox"/> မုတ်ကျား + မ
မီးဖူချိန်သောစောင့် ဖွားလားရက်ခဲခြင်း	<input type="checkbox"/> ကျား <input type="checkbox"/> မုတ်ကျား + မ

ခ။ မျှော်မှန်းခြင်း- နောင်လာမည့် ( ၅ ) နှစ် အတွင်း ကျေးရွာဖွံ့ဖြိုးရေး မျှော်မှန်းလျာထားချက်များအား တင်ပြပါ။

အုပ်စုဖွဲ့ဆွေးနွေးမှုများမှ တင်ပြသောအခက်အခဲအတားအဆီးများ

ရွာနဲ့လမ်းမ ဖြီးစက်လမ်းမရှိသောစောင့် ဖွားလားရက်ခဲခြင်း	<input type="checkbox"/> ကျား <input type="checkbox"/> မုတ်ကျား + မ
ရွာတွင်းလမ်းမ ကောင်းစေသောစောင့် ဖွားလားရက်ခဲခြင်း	<input type="checkbox"/> ကျား <input type="checkbox"/> မုတ်ကျား + မ
ရွာတွင်းလမ်းမ ကောင်းစေသောစောင့် ဖွားလားရက်ခဲခြင်း	<input type="checkbox"/> ကျား <input type="checkbox"/> မုတ်ကျား + မ
စားသုံးရန် မရှိသောစောင့် ကျား မာပိုင် ကတွက် အခက်အခဲ ဖြစ်ခြင်း	<input type="checkbox"/> ကျား <input type="checkbox"/> မုတ်ကျား + မ
မီးဖူချိန်သောစောင့် ဖွားလားရက်ခဲခြင်း	<input type="checkbox"/> ကျား <input type="checkbox"/> မုတ်ကျား + မ



... (၄) နှစ်အတွက် အကျုံးဝင်သော ဦးစားပေး ဖွံ့ဖြိုးတိုးတက်မှု လုပ်ငန်း အစီအစဉ်များအားဖော်ပြပါ။

စဉ်	ဧည့်သည်အတွက် ဦးစားပေး ဖွံ့ဖြိုးတိုးတက်မှု လုပ်ငန်းစဉ်များ	အဆိုပြုသူ (အမျိုးသားများ/ အမျိုးသမီးများ/ အမျိုးသား+ အမျိုးသမီး)	အခန်းကဏ္ဍ	ခန့်မှန်း ကုန်ကျ စရိတ်	အကျိုးခံစားခွင့်ရှိသူ ခန့်မှန်းခြေအရေအတွက်		
					ကျား	မ	ပေါင်း
၁	ဥက္ကဋ္ဌ၊ လမ်းမကြီး ဆက် ဆောင်ရေးလမ်း (၆၈၈)ပေ	ကျား + မ	လမ်းမကြီး ဆက်ဆံရေး	15000000	216	264	480
၂	ရေတွင်း စူးမြင်း (၁၀)စာ	ကျား + မ	ရေနှင့် ဆက်စပ် ရေးလုပ်ငန်း	3000000	216	264	480
၃	ဥက္ကဋ္ဌ၊ လမ်းမကြီး ဆက် ဆောင်ရေး (၆၈၈)ပေ	ကျား + မ	လမ်းမကြီး ဆက်ဆံရေး	5000000	216	264	480
၄	ဆေးပေးဆေးကျန်းရေး ဇုန် (၃၀ x ၃၀)	ကျား + မ	ကျန်းမာရေး	12000000	216	264	480
၅	ဆေးပေးဆေးကျန်းရေး အိမ်ခြေ (၅၀)	ကျား + မ	မီးလင်းရေး	7500000	216	264	480

... (၄) နှစ်အတွက် အကျုံးဝင်သော ဦးစားပေး ဖွံ့ဖြိုးတိုးတက်မှု လုပ်ငန်း အစီအစဉ်များအားဖော်ပြပါ။

စဉ်	ဧည့်သည်အတွက် ဦးစားပေး ဖွံ့ဖြိုး တိုးတက်မှု လုပ်ငန်းစဉ်များ	အဆိုပြုသူ (အမျိုးသားများ/ အမျိုးသမီးများ/ အမျိုးသား+ အမျိုးသမီး)	အခန်းကဏ္ဍ
၁	ဆက်ဆံရေး စာတိုစာအုပ်	ကျား + မ	အခြား
၂	စွန့်ခွာ RT-110	ကျား	စိုက်ပျိုးရေး

... အကျုံးဝင်သော ဦးစားပေး ဖွံ့ဖြိုးတိုးတက်မှု လုပ်ငန်း အစီအစဉ်များအားဖော်ပြပါ။

... ဦးစွန်း... လက်မှတ်... ၁၆... နေ့စွဲ... 12.6.2019

၁၁။ အစည်းဝေးမှတ်တမ်းများ

အစည်းအဝေးမှတ်တမ်း

ကျေးဇူးအမည် - ဖားသေး ကွီး

အချိန်/နေ့ရက် - (12.6.2019) (8:00AM)

ကျေးဇူးအုပ်စုအမည် - ပမို

နေရာ - ဧရာဝတီတောင်ပိုင်း၊ အောင်စေ့အိမ်

အစည်းအဝေးပြုလုပ်ခြင်းအကြောင်းအရာ ပထမဦးစွာ ဂျပန်နိုင်ငံ၊ နယူးဇီလန်၊ ဧရာဝတီ အစည်းအဝေး

ဆွေးနွေးချက်နှင့် ဆုံးဖြတ်ချက်

ပထမဦးစွာ ဂျပန်နိုင်ငံ၊ နယူးဇီလန်၊ ဧရာဝတီ အစည်းအဝေး မှ အစည်းအဝေးတက်ရောက်လာသူ စာရင်းကို (PC-11) ကောက်ယူခဲ့ပါသည်။ ဆက်လက်ပြီး ဧရာဝတီတောင်ပိုင်း အစည်းအဝေးတက်ရောက်လာသူ စာရင်း၊ စာရင်းများကို စိစစ်ရန် အကြောင်းအရာများကို ဖြောင့်မတ်စွာ ပြောဆိုပြီး ဧရာဝတီအစည်းအဝေးတက်ရောက်သူများ၏ ပါဝင်လေ့ရှိသည့် အစည်းအဝေးကို အဖွဲ့အစည်းအား ဖြောင့်မတ်စွာ ပြောဆိုပါသည်။

ထို့နောက် ဂျပန်နိုင်ငံ၊ နယူးဇီလန်၊ ဧရာဝတီ အစည်းအဝေး မှ အစည်းအဝေးတက်ရောက်လာသူ စာရင်းကို အကြောင်းကို ဖြောင့်မတ်စွာ စွဲလမ်းခဲ့ပါသည်။ ဆက်လက်ပြီး ဧရာဝတီ အစည်းအဝေးများ ဖွဲ့စည်းခြင်းနှင့် တာဝန်ဝတ္တရားများကို စွဲလမ်းပြီး ကော်မတီဝင်များကို ဖြောင့်မတ်စွာ မြေခံပါသည်။ ကော်မတီဝင်များ၏ တာဝန်နှင့် ဝတ္တရားများကို စွဲလမ်းခြင်းဖြင့် ကော်မတီဝင်များ



ကမ်ကော်မတီဝင်များနှင့် သက်ဆိုင်ကြောင်း တိတိကျကျ ဤစွာဖြင့် မြန်မာ အကျင့်  
 လျှောက်ပေးခြင်းဖြင့် ပြောကြားခဲ့ပါသည်။ ဆက်လက်ပြီး အဆက်အသွယ်များ ပြုသွား  
 ရန်အတွက် ဤအတွက် အကျင့်များနှင့် ပတ်သက်၍ ဖွဲ့စည်းပေး  
 လျှောက်ပေးခဲ့ပါသည်။ အမျိုးသား၊ အမျိုးသမီး အဖွဲ့ နှစ်ဖွဲ့ စွဲထွေးခဲ့ကြသည်။  
 အမျိုးသားကဏ္ဍနှင့် အမျိုးသမီးကဏ္ဍ တစ်ဖွဲ့စွာ ဖွဲ့စည်းပေးခြင်းဖြင့်  
 ပြီး လျှောက်ပေးခဲ့ပါသည်။ ဦးစားပေးအဆင့် ပေးခြင်းဖြင့် ဆက်လက်ပြီး  
 အကျင့်ဝင်သောလျှောက်ပေးခြင်းနှင့် အကျင့်မဝင်သောလျှောက်ပေးခြင်းကိုလည်း  
 အသေးစိတ်ဖြင့် မြေခင်းပါသည်။ လျှောက်ပေးမှုအတွက်နှင့် သက်ဆိုင်ရာများဖြင့်  
 အကျင့်အဖွဲ့အစည်းကိုလည်း ထပ်မံဖြင့် မြေခင်းပါသည်။ ဤအချက်အလက်  
 ရှိသော ကော်မတီဝင်များကို ဆောင်ရွက်ပြီး ပြောပြခြင်းဖြင့် အကျင့်များ  
 ကို ဤစွာဖြင့် အကျင့်မဝင်သောလျှောက်ပေးခြင်းဖြင့် ပြုသည်။

စီမံကိန်းအဖွဲ့အစည်း ယခု ပြုလုပ်သော အကျင့်အ  
 စဉ်အတွက် ကော်မတီဝင်များအား ပြောပြရန် အကျင့်အဖွဲ့အစည်းများကို  
 ပြောပြရန် အကျင့်အဖွဲ့အစည်းဖြင့် ပြောကြားရန် အကျင့်အဖွဲ့အစည်းကို ဆောင်  
 ကြည့်ရန် ပြုလုပ်ပါသည်။

မှတ်တမ်းပြုသူ - အမည် - အောင်အောင်မြင် လက်မှတ် - *Ming* နေ့ရက် - 12-6-2019  
 အတည်ပြုသူ - အမည် - ဦးစောလှ လက်မှတ် - *(Signature)* နေ့ရက် - 12-6-2019



၁၂။ ကဏ္ဍအလိုက်ဦးစားပေးဖွံ့ဖြိုးရေးလုပ်ငန်းစဉ်များ

ဝဏ္ဏအလိုက် ဦးစားပေးလုပ်ငန်း အကျယ်အဝန်း

ကျေးရွာ - ဖားပေးကျွန်း ကျေးရွာအုပ်စု - ၂ မှု

စဉ်	ဦးစားပေးအဆင့်	လုပ်ငန်းအမျိုးအစား	အဆိုပြုသူ		ခုနှစ်	ထောက်ပံ့မည့်အဖွဲ့အစည်း (သို့) ဌာန	မှတ်ချက်
			ကျား	မ			
အခြေခံအဆောက်အအုံ၊ ဝေပေး၊ တံတား၊ ရေအညှိရေး၊ မီးလင်းရေး	၁	ဖွဲ့နဲ့လမ်းမကြီး ဆက်တက်ပေးပေး		✓	၂၀၁၉	၂၅၀	
	၂	ရေတွင်းတူးခြင်း		✓	၂၀၂၀	၂၅၀	
	၃	ရွာတွင်းလမ်း ကျောက်ခင်းခြင်း		✓	၂၀၂၁	၂၅၀	
	၄	ဆိုလာမီဇ်ပေးရေး		✓	၂၀၂၃	၅၀၀	
ပုဆိုးဖွဲ့စည်းရေး၊ ဝေပေး၊ ကျန်းမာရေး နှင့်ဆိုင် ယာအခြားလိုအပ်သော အဆောက်အအုံ	၄	ဆေးပေး သုံး ဆောက်ပေးခြင်း		✓	၂၀၂၂	၇၅၀ မာကျေး	
အထောက်အကူပေးခြင်း							
အခြားအဆောက်အအုံ							
အခြားအဆောက်အအုံ							









