



ပြည်ထောင်စုမြန်မာနိုင်ငံတော်အစိုးရ
 ဦးစီးဌာန၊ မွေးမြူရေးနှင့် ဆည်မြောင်းဝန်ကြီးဌာန
 ကျေးလက်ဒေသဖွံ့ဖြိုးတိုးတက်ရေးဦးစီးဌာန

National Community Driven Development Project
 လူထုဗဟုပြုစီမံကိန်း၊ လှိုင်းဘွဲ့မြို့နယ်

ကျေးရွာဖွံ့ဖြိုးရေးအစီအစဉ်



SHOT ON REDMI NOTE 5
 MI DUAL CAMERA

2019/6/19 09:38



MI DUAL CAMERA
 SHOT ON REDMI NOTE 5

2019/6/19 09:38

သမိုအုပ်စု

ဖားအီးကျေးရွာ

ကရင်ပြည်နယ် လှိုင်းဘွဲ့မြို့နယ် ၂၀၁၉

မာတိကာ

<u>စဉ်</u>	<u>အကြောင်းအရာ</u>	<u>စာမျက်နှာ</u>
၁။	လှိုင်းဘွဲ့မြို့နယ်အခြေပြမြေပုံ	၂
၂။	ကျေးရွာမြေပုံ (တည်နေရာ)	၃
၃။	အုပ်စုတွင်ပါဝင်သော ကျေးရွာများစာရင်း	၄
၄။	ကျေးရွာအခြေခံအချက်အလက်များ (ကျေးရွာသမိုင်းကြောင်း)	၅
၅။	လူထုပူးပေါင်းပါဝင်သော လူမှုဆန်းစစ်ခြင်းနှင့် အကဲဖြတ်ခြင်း လုပ်ငန်းစဉ် (PSA/PRA) အကျဉ်းချုပ်ဇယား	၆
၆။	ကျေးရွာဖွံ့ဖြိုးရေးအစီအစဉ်အတွက်အသုံးပြုခဲ့သော PRA tools တစ်ခုချင်းစီအတွက် သုံးသတ်ချက်များ	
	၁။ ကျေးရွာလူမှုရေးနှင့်အရင်းအမြစ်ပြမြေပုံ(Social Map)	၇
	၂။ ရာသီခွင်ပြပြကွဲဒီဇိုင်း(Seasonal Cleander)	၉
	၃။ ဥစ္စာနေကြွယ်ဝမှုပြဇယား (Wealth Ranking)	၁၁
	၄။ ကျား၊မ ပင့်ကူအိမ်သုံးသပ်ခြင်း(Cob Web)	၁၃
	၅။ အရင်းအမြစ်အသုံးချမှုပုံစံပြဇယား(Asset Mapping)	၁၅
	၆။ အဖွဲ့အစည်းချိတ်ဆက်မှုပြဇယား (Veen Diagram).....	၁၈
၇။	ကော်မတီဝင်များရွေးချယ်ခြင်းနှင့် ကျေးရွာဖွံ့ဖြိုးရေးအစီအစဉ် ဆောင်ရွက်မှုမှတ်တမ်း	၂၁
၈။	ကျေးရွာအချက်အလက်များ(PC 1)	၂၂
၉။	စီမံကိန်းစက်ဝန်းအချိန်ဇယား(PC 2)	၂၆
၁၀။	ကျေးရွာဖွံ့ဖြိုးရေးဦးစားပေးအစီအစဉ် (PC 3)	၂၇
၁၁။	အစည်းဝေးမှတ်တမ်းများ	၂၉
၁၂။	ကဏ္ဍအလိုက်ဦးစားပေးဖွံ့ဖြိုးရေးလုပ်ငန်းစဉ်များ	၃၁

၁။ လိုင်းဘွဲ့မြို့နယ်အခြေပြမြေပုံ

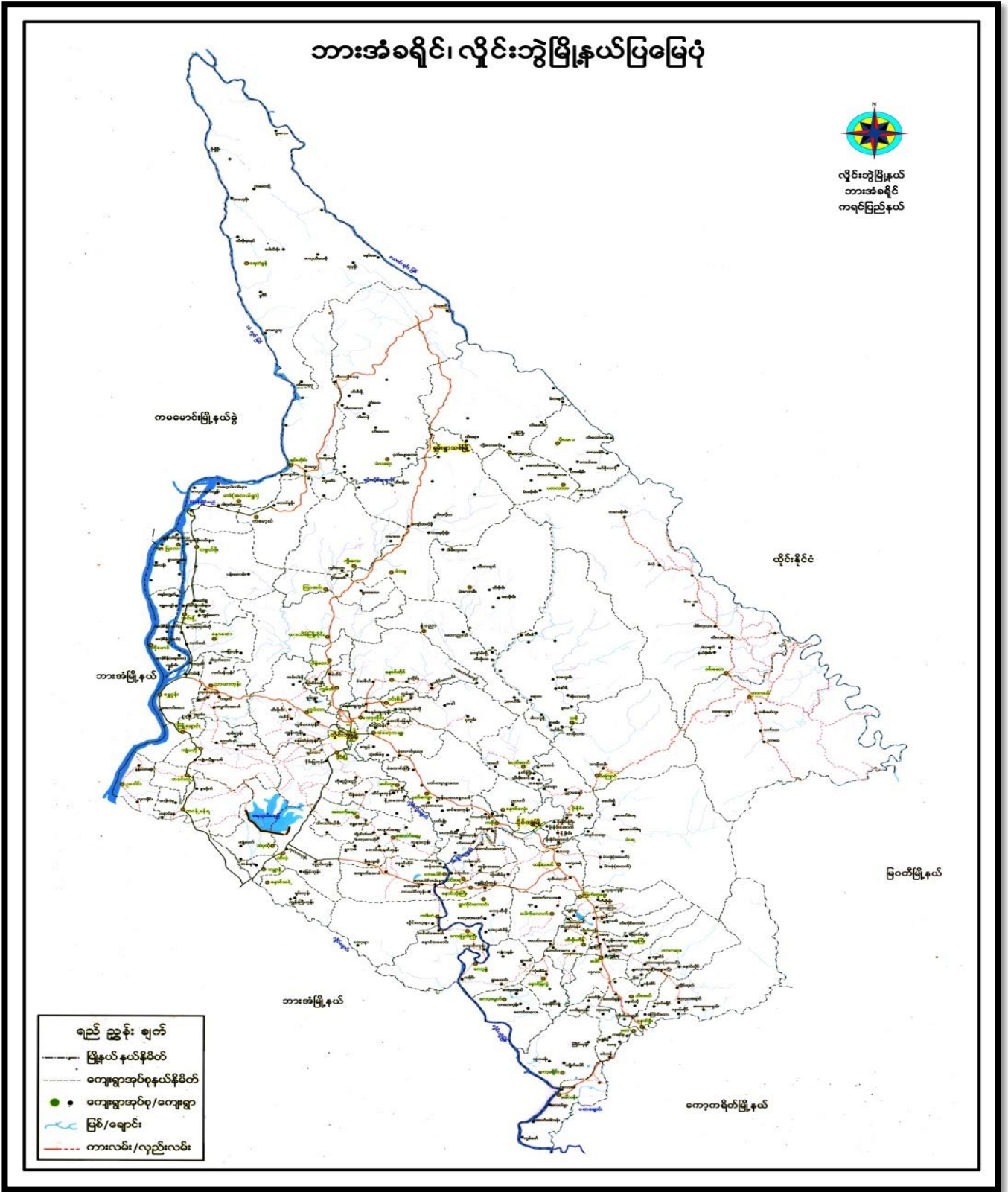

၃။ အုပ်စုတွင်ပါဝင်သော ကျေးရွာများစာရင်း

- ၁။ သမို
- ၂။ ဘူးဘွယ်
- ၃။ ကလားအုကော်
- ၄။ ဖားအီး
- ၅။ ဝါးကလူးခို
- ၆။ ဝေါကျယ်
- ၇။ ရောထ
- ၈။ ကွီးသစ်ဖူး
- ၉။ တပီးခို
- ၁၀။ ဖားယေကွီး
- ၁၁။ မာညွန်း
- ၁၂။ တာကရယ်နီ
- ၁၃။ ထီးပါ
- ၁၄။ တိုကျယ်ကွီး
- ၁၅။ ထီးဖိုးခွက်
- ၁၆။ အိုလားကလိုး
- ၁၇။ စူးထ
- ၁၈။ ဝေါကျယ်ကော်

၄။ ကျေးရွာအခြေခံအချက်အလက်များ (ကျေးရွာသမိုင်းကြောင်း)

မားကီးကျေးရွာ၏ သမိုင်းကြောင်း

မားကီးကျေးရွာ၏ တိုက်ခိုက်ခံရမှု သမိုင်းကြောင်းသည် အောက်ပါအတိုင်း ဖြစ်ပါသည်။

ပျို့ရွေးတိုက်က ကင်္ဂလိပ်တို့လက်ထက်က ဖြန့်ဖြူးပေးခဲ့သည့် အင်္ဂလိပ်တို့က အုပ်ချုပ်ခဲ့ပြီး
ကချင်တိုက်က မားကီးရွာသည် စစ်တပ်တို့၏ ဝန်းရံမှုကို ခံရပြီး ကျေးရွာတွင် ဖြစ်ပွားခဲ့သည်။
မားကီးရွာသည် ကိတ်မြစ် ယဝဝါတို့ဖြင့် စတကာကုန်တစ်မျိုးတည်းသာ
ရှိပါသည်။ ဒုတိယကမ္ဘာစစ်ကြီး ဖြစ်ပွားခဲ့ပြီးနောက် မားကီးရွာ အလယ်တွင် ဖိလစ်ပိုင်
အစိုးရအဖွဲ့က ဒုတိယကမ္ဘာစစ်ကြီး ဖြစ်ပွားခဲ့ပြီးနောက် ဖြစ်ပွားခဲ့သည်။

တိုက်ပျိုင်းပွားစွာ နိုင်ငံရေး အခြေအနေအထား ဖြစ်ပွားခဲ့ပြီး
ရွာသားများ စွက်စွဲ ဖြစ်ပွားခဲ့ပြီး နိုင်ငံခြား (၄၄) နှစ် သာ ဖွင့်ခဲ့
ပါသည်။ ဖြန့်ဖြူးပေးခဲ့သည့် အချိန်၊ ဆိုရှယ်လစ်စနစ်၊ ကျင့်သုံး
နည်းစနစ်တို့မှာ အခြေ၊ KNU တွင် အခြေတည် နှစ်ချိန်ပါသည်။

DRBA ဖြစ်ပေါ်လာပြီး ဒုတိယကမ္ဘာစစ် တိုက်ပွဲကြီးက
အပြီး မားကီးရွာကို အသစ်တည်ဆောက်လုပ် ပြန်ဆောက်လုပ်
ဖွဲ့စည်းခဲ့သည်။ ကလေးတို့လည်း သမိုင်းကြောင်းကို ဖွဲ့စည်း
စာပေ ဖြစ်ပွားခဲ့ပါသည်။

ပေးဆွဲရေးမှူး - စောဝင်းစောဝင်း
ရေးဆွဲရေး - နုပုထွန်း
အုပ်စုမှူး - နုပုထွန်း
ရုံးချုပ် - နုပုထွန်း

၅။ လူထုပူးပေါင်းပါဝင်သော လူမှုဆန်းစစ်ခြင်းနှင့် အကဲဖြတ်ခြင်းလုပ်ငန်းစဉ် အကျဉ်းချုပ်ဇယား

လူမှုဆန်းစစ်ချက် (PRA) နှင့် ဆိုင်ရာ အချက်အလက်များ

ကျေးရွာ - ဖားအိုး

ကျေးရွာ အုပ်စု - ဗမို

၀၇.၆။ ၁။ ၁၉.၆. ၂၀၁၉

စဉ်	ကျေးရွာအုပ်စု	အကြောင်းအရာ	ကျေးရွာအုပ်စု		ပါဝင်သူများ အရေအတွက်
			ကျား	မ	
၁	၁၉.၆.၂၀၁၉	လူမှုဆန်းစစ်ချက်အကြောင်းအရာနှင့် ဆန်းစစ်ချက်	၇	၅	၁၂
၂	၁၉.၆.၂၀၁၉	ဒုက္ခသည်အခြေစိုက်ရေးအဖွဲ့အစည်းများနှင့် ဆန်းစစ်ချက်များ	၆	၅	၁၁
၃	၁၉.၆.၂၀၁၉	ကျေးရွာအုပ်စုအကြောင်းနှင့် ပိုင်ဆိုင်မှုအား ဆုံးရှုံးမှုနှင့် ဆိုင်ရာအခြေအနေအထားနှင့် ဆန်းစစ်ချက်များ	၆	၅	၁၁
၄	၁၉.၆.၂၀၁၉	ကျေးရွာအုပ်စုအကြောင်းနှင့် ဆန်းစစ်ချက်များ	၇	၅	၁၂
၅	၁၉.၆.၂၀၁၉	ကျေးရွာအုပ်စုအကြောင်းနှင့် ဆန်းစစ်ချက်များ	၇	၅	၁၂
၆	၁၉.၆.၂၀၁၉	ကျေးရွာအုပ်စုအကြောင်းနှင့် ဆန်းစစ်ချက်များ	၆	၅	၁၁

၆။ ကျေးရွာဖွံ့ဖြိုးရေးအစီအစဉ်အတွက်အသုံးပြုခဲ့သော PRA tools တစ်ခုချင်းစီအတွက် သုံးသတ်ချက်များ

၁။ ကျေးရွာလူမှုရေးနှင့်အရင်းအမြစ်ပြင်ပပြေပုံ (Social Map)

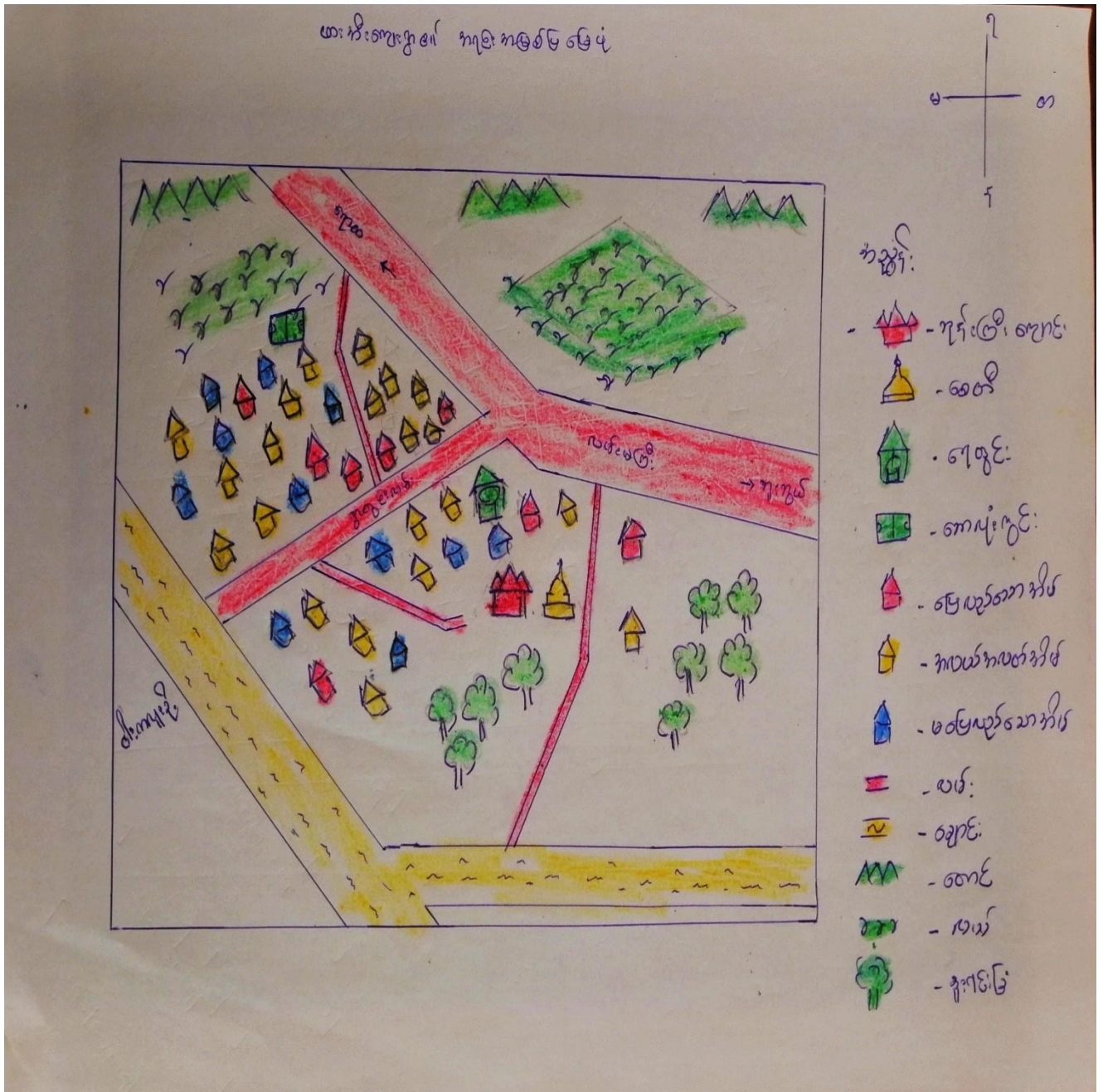

ကျေးဇူးတင် ဖူးတော့မိတဲ့ အရင်းအမြစ်ပစ္စည်း

ဘုန်းတော်ကြီးတို့အား

ကျေးဇူးတင်ပေးပို့

ကျေးဇူး- ယားအိ

ရက်စွဲ။ * 19.6.2019

-ယခုရေးဆွဲထားသော ပုဂ္ဂိုလ်ရေးနှင့် အရင်းအမြစ် ဖြစ်ပုံတွင်

ကျေးဇူးတင် အခြေခံ အဆောက်အအုံ အားလုံး ပါရှိပါသည်။

- ကျေးဇူးတင် အဓိက အသက်မွေးဝမ်းကြောင်း လုပ်ငန်းအရေ
ဖြင့် ကောင်းသော လုပ်ငန်းကို လုပ်ကိုင်ပြီး တစ်နိုင်တစ်ပိုင် မွေး
မြူရေး လုပ်ငန်းများကိုလည်း လုပ်ကိုင် ကြသည်။

- ကျေးဇူးတင်၊ ရွာသား များ အားလုံး မုဒိဏာသာကို ကိုးကွယ်
ကြပြီး အားလုံး စကောကရင် ပုဂ္ဂိုလ်များ ဖြစ်ကြသည်။

- ရွာတွင် ခိုးဝါးခြင်းမရှိသော အုပ်စု များ ဖြစ်ကြပါ။

- ကျန်းမာရေးအတွက် ဆေးပေးဆုံးရှုံးမှု အာသာတရားအတွက်
ဘုန်းကြီးကျောင်း ရှိပါသည်။

- ကျေးဇူးတင် ထပ်မံ ဖြည့်ဆည်းရန် လိုအပ်သော အခြေခံအဆောက်
အအုံများမှာ လမ်း၊ တံတားတို့ ဖြစ်၍ အသစ်ဆောက်လုပ်ရန်
လိုအပ်သော အဆောက်အအုံများမှာ မူကြိုကျောင်း၊ ရေရှိ ရန် လိုအပ်
ပါသည်။ လျှပ်စစ် ဇီးရုတ်ရန်လည်း လိုအပ်ပါသည်။

ပါဠိကျမ်းစာများ - ၇၀ (၇) + ၈ (၅)

ဘာသာရေး ပြုကျင့်မှု အစီအစဉ်အရ ဆုံးမချီးမြှင့်ချက်များ

ကျေးဇူးတင်စွာ - သမိုင်း

ကျေးဇူးတင်စွာ - ဖာရော့

ရက်စွဲ - ၂၀၁၉.၆.၂၀

ယခုရေးဆွဲထားသော ပြုကျင့်မှုအစီအစဉ်တွင် ရာသီဥတု၊ နေပူပိုင်း၊ ရေ၊ ပွဲကော်များ၊ အားလပ်ချိန်နှင့် ဝေငွေ၊ ထွက်ငွေ စသော အချက်များ ပါဝင်ပါသည်။

အထူးသဖြင့် နေပူပိုင်းနှင့် ရေပူပိုင်းသည် အချက်အလက်ဖြစ်ပြီး ဗြာဟ္မဗုဒ္ဓသည် အစားဆုံးမဖြစ်သည်။ ဝါဆို၊ ဝါခေါင်လသည် မိုးများဆုံး ဖြစ်ပြီး လမ်းဖုံးဆက်သွယ်ရေးအရာ အကဲခတ်မှုရှိပါသည်။

ဆောင်ယာလုပ်ငန်းကို အဓိက လုပ်ကိုင်ကြပြီး ဝန်ထမ်းများ လုံး အလုပ်ရှုပ်နေကြပါသည်။

အချက်အလက်တွင် ရှင်ဗြဟ္မဗုဒ္ဓ၏ ဖြစ်ပြီး ဗြာဟ္မဗုဒ္ဓတွင် ကရုဏာသစ်ကူးပွဲကော် ကျင်းပကြပါသည်။

ဝါခေါင်လနှင့် သီတင်းကျွတ်လတွင် ဝေငွေနှုတ်၍ ကျန်လများတွင် ကျန်လများတွင် ဝေငွေ အနည်းငယ်သာ ရရှိပါသည်။

ကျန်းမာရေးအရာ မိုးရာသီနှင့် ရာသီဥတုပြောင်းလဲမှုတွင် ဖျားနာမှုရှိပါသည်။ ရွာသူရွာသားများသည် မိုးအခါတွင် အလုပ်များခြင်း၊ ခြေအခါတွင် ဝမ်းကိုက်သိမ်းခြင်း၊ ရေခဲရေ၊ ခြင်းများနှင့်လည်း အလုပ်ရှုပ်နေကြပါသည်။ ဝမ်း၊ ရေခဲရေ၊ ဖြစ်သော လများ ဖြစ်သော ဝမ်းကိုက်၊ ဝမ်းပေါင်းလများတွင် စိတ်ကိန်းအား အကောင်အထည် ဖော်ဆောင်ရန် ပါက အဆင်ပြေမည် ဖြစ်သည်။

အထူးရေးဆွဲချက်များ - ၂၀၁၉ ခုနှစ် ၆.၂၀

၃။ ဥစ္စာရေးကြွယ်ဝမှုပြဇယား (Wealth Ranking)

ဥစ္စာရေးကြွယ်ဝမှုပြဇယား

ကျေးဇူး - ဇားအို

ရက်စွဲ - ၁၅.၆.၂၀၁၅

၂၀၁၅ ခုနှစ် - ကျား - ၆
မ - ၅

အစားအသုံး	သတ်မှတ်ချက်	အိမ်ထောင်စု အရေအတွက်	ရာခိုင်နှုန်း
အဆင်ပြေသော အုတ်စု	ဆွတ်ဖိုး အိမ်၊ ဆိုင်ကယ်၊ ကား၊ TV ၊ ဆိုလာ ၊ လယ်ထွန်စက်	၈	၂၀%
အလယ်အလတ် ပြေလည်သော အုတ်စု	ဝါး အိမ် ၊ ဆိုလာပေး ၊ ကျွဲ ၊ ခွေး ၊ ဆိုင်ကယ် ၊ လယ်	၂၀	၅၀%
မပြေလည် သော အုတ်စု	ဖက်ဖိုး အိမ် ၊ ကျွဲ ၊ ခွေး ၊ ကျားကင်း	၁၂	၃၀%
စုစုပေါင်း		၄၀	၁၀၀%

၄။ ကျား၊မ ပင့်ကူအိမ်သုံးသပ်ခြင်း (Cob Web)

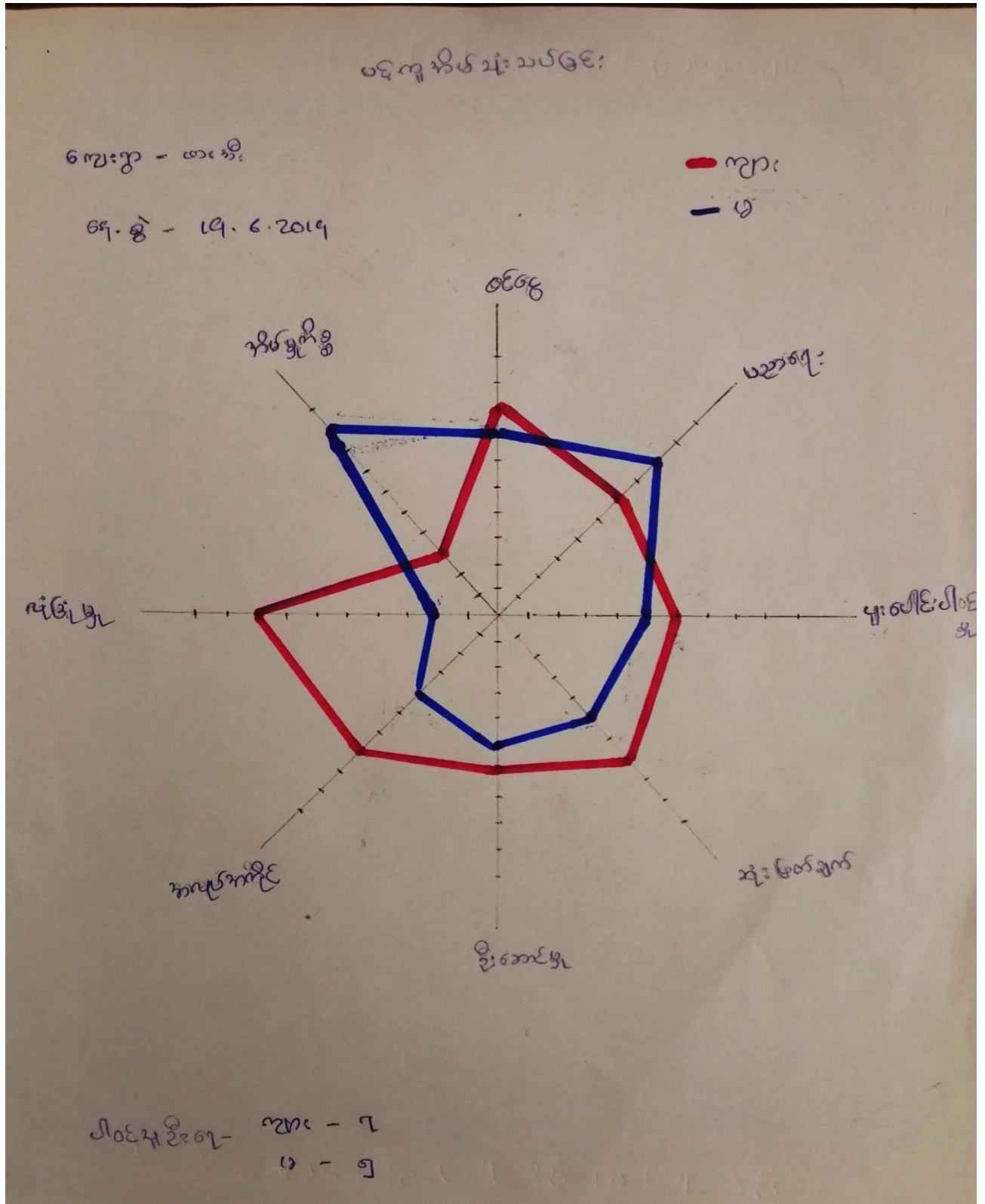

အမျိုးသား၊ အမျိုးသမီးများ၏ အခန်းကဏ္ဍနှင့် ဖွဲ့စည်းပုံအရ အဖွဲ့အစည်း
 စနစ်ဆိုင်ရာများ

ကျေးဇူးတင်အပ်ချက် - သမိုင်း

ကျေးဇူးတင်အပ်ချက် - ဇာတိ၊ ရက်စွဲ။ 19-6-2019

အမျိုးသား၊ အမျိုးသမီး ၏ အခန်းကဏ္ဍနှင့် အခြေအနေအား ပင့်ကူအိမ်ဖြင့် သုံးသပ်ရာတွင် အမျိုးသားများသည် ဝင်ငွေရှာဖွေမှု၊ လုံခြုံမှု၊ အလုပ်အကိုင် အခွင့်အလမ်း နှင့် ဦးဆောင် နိုင်မှုတို့တွင် အမှတ်များပြီး ပညာရေး နှင့် အိမ်မှုကိစ္စများတွင် အမှတ်နည်းကြောင်း တွေ့ရသည်။ အမျိုးသားများသည် အပြင်အလုပ်လုပ်ရခြင်း၊ ကျောင်းရေးတို့ အခွင့်အရေး နည်းပါးခြင်းကြောင့် ပညာရေး နှင့် အိမ်မှုကိစ္စတွင် အမှတ်နည်း ရခြင်း ဖြစ်သည်။

အမျိုးသမီးများသည် ပညာရေး နှင့် အိမ်မှုကိစ္စတွင်သာ အမှတ်များပြီး ကျန်ရှိမှုများတွင် အမျိုးသားများထက် အမှတ်နည်းကြောင်း တွေ့ရသည်။

ထိုသို့ ခွဲခြားခြင်းမှာ ရိုးရာ အစဉ်အလာအရ ခွဲခြားသက်မှတ်ခြင်းကြောင့် အမျိုးသမီးများသည် အိမ်မှုကိစ္စတွင် အချိန်ကုန်ပြီး အမြင်မဟုတ်မှုနည်းခြင်း၊ အမျိုးသားများ ယွမ်းပိုးမှု ခံရခြင်းတို့ကြောင့် ဖြစ်သည်။

ကျား၊ မတန်းတူ အခွင့်အရေးရလာရန် ဖွံ့ဖြိုးရေးလုပ်ငန်းတွင် အမျိုးသမီးများကို လက်တွေ့ခေါ်ခြင်း၊ အမျိုးသမီးများ ၏ အကြံဉာဏ်အား အလေးထားခြင်း၊ ဆုံးဖြတ်ချက်ချရာတွင် ပါဝင်လာစေရန် ဆောင်ရွက်သင့်ပါသည်။

ပါဝင်ဆွေးနွေးမှုများ - ကျား (၇) ဦး + မ (၅) ဦး

၅။ အရင်းအမြစ်အသုံးချမှုပုံစံပြဇယား (Asset Mapping)

အရင်းအမြစ်အသုံးချမှုပုံစံပြဇယား

ကျေးရွာ - ဘေးအိ၊
 ၇က်စွဲ - ၁၄.၆.၂၀၁၄

ပါဝင်သူဦးရေ - ကျား - ၆
 မ - ၅

ကျား ♂	မ ♀	ကျား + မ ♂ + ♀
အိမ်	အိမ်	လမ်း
		ကျေးတောင်
		ကျေးအုပ်စု
		ကျေးရွာ
		ကျေးအုပ်စု
		ကျေးအုပ်စု
		ကျေးအုပ်စု
		ကျေးအုပ်စု
		ကျေးအုပ်စု
		ကျေးအုပ်စု

ကျွန်း အခြေစိုက်ရေးအဖွဲ့အစည်း၏ အဖွဲ့ဝင်များ:

ကျေးဇူး - အေးအိ:

ရက်စွဲ - ၁၉.၆.၂၀၁၉

၂၀၁၉ ခုနှစ် - ၆ - ၅

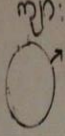
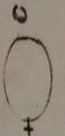
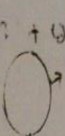
ကျား 	မ 	ကျား + မ 
ကျေးဇူးအိ	အိအိအိအိ	အိအိ
အိအိအိ		အိအိအိ
		အိအိအိ
		အိအိအိ
		အိအိအိ
		အိအိအိ
		အိအိအိ
		အိအိအိ
		အိအိအိ
		အိအိအိ

အသားနှင့် အသားစားစားလွယ်သော အသားအဖြစ်လည်းကောင်း၊ ဝမ်းဗျားနှင့် ဝမ်းဗျား

အစားအစာအဖြစ်လည်းကောင်း ဝမ်းဗျားလည်းကောင်း

အသားစားစားစား - သမိုင်း

အသားစားစားစား - ဇာတ်ကား

ရက်စွဲ ၄ ၁၅.၆.၂၀၁၉

အမျိုးသားများ ပတ်ထွက်စက်ကို အမျိုးမူ ဖြစ်ပြီး
အမျိုးသမီးများက အသားစားစက်ကို အမျိုးမူ ဖြစ်ပြီး ကျင့်အား
အဖွဲ့များ ဖြစ်သော ကောလိပ်ကွင်း၊ ဘောင်၊ ဝေလွင်း၊ ကျင်းမီး၊ ကျောင်း၊
လမ်းနှင့် လယ်စေ့စိုက်ကို အမျိုးသားနှင့် အမျိုးသမီး အတူတူ အ
ပုံဖြင့် ဖြစ်ပါသည်။

ထွက်စက်နှင့် ကောလိပ်ကွင်းကို အမျိုးသားများက
ထိန်းချုပ်ဖြတ်၊ အသားစားစက်ကို အမျိုးသမီးများက ထိန်းချုပ်ဖြတ်
သည်။ ကျင့်အား အဖွဲ့များသည် အမျိုးသားနှင့် တစ်တူ အမျိုးသမီး
များ ထိန်းချုပ်ဖြတ်ပါသည်။

အမျိုးသမီးများသည် အမျိုးသားများကဲ့သို့
ထိန်းချုပ်ပုံစံနှင့် နိုင်ဆောင်သည်။ မိမိကိုယ်ကို ယုံကြည်မှုမရှိခြင်း
အောင် ဆုံးဖြတ်ခွင့် အားရည်၊ ဝေးဝေးခြင်း ဖြစ်ပါသည်။

အမျိုးသားများလည်း အမျိုးသမီးများအားလက်
တွဲစေခြင်း၊ အားပေးခြင်း၊ ဗဟုသုတမျှဝေခြင်းဖြင့် အမျိုးသား၊
အမျိုးသမီး တစ်တူ အဖွဲ့အစည်း ဖြစ်နိုင်ပါသည်။

ပါဝင်ဆွေးနွေးသူများ - ဘာ (၆) ဦး + မ (၅) ဦး

အဖွဲ့ အစည်း ချိတ်ဆက်မှုပြပုံ

ကျေးဇူး - ဇာနည်

ရက်စွဲ - ၁၇.၆. ၂၀၁၇

ပါဝင်မှုအရေ - ၆
၆ - ၅

ကျေးဇူးတင်ဖွဲ့ အဖွဲ့ အစည်း များ

ကျေးဇူးပြုပေးဖွဲ့ အဖွဲ့ အစည်း များ

၁) အုပ်ချုပ်ရေး အဖွဲ့

၂) ကျေးဇူးတင် မတိုင် အဖွဲ့

၃) အုပ်ချုပ်ရေး

၄) ငွေကြေး ကာကွယ်ရေး အဖွဲ့

၅) ADRA Japan

ကျေးဇူးတင်လို့ / အပြင်တို့ အဖွဲ့အစည်း ချိတ်ဆက်မှုပြပုံ

ကျေးဇူး - ဖားအို

ရက်စွဲ - 19.6.2019

၂၀၁၈ ခုနှစ် - ၇၇ - ၆
၇၈ - ၅



ကျေးဇူး တွင်း/ဖြတ်ပို့ အဖွဲ့အစည်းများ ချိတ်ဆက် ဆောင်ရွက်မှု အခြေအနေ
ဖြည့်စွဲ ဆန်းစစ်ဆုံးသတ်ချက်များ

ကျေးဇူးအဖွဲ့ သပိ

ကျေးဇူး ဖားအိ:

ရက်စွဲ။ ၂၅.၆.၇၀၁၉

ကျေးဇူးအတွင်း၌ ဖွဲ့စည်းထားသော အဖွဲ့အစည်း ဖွဲ့စည်းခြင်း ကျေးဇူး
ဖြတ်ပို့ အဖွဲ့အစည်း ပြုစုခြင်းပါသည်။

ကျေးဇူးအတွင်း၌ အဖွဲ့အစည်းများမှာ ကျောင်းကော်မတီ အဖွဲ့နှင့် ^{အုပ်ချုပ်ရေး} ဖြတ်ပို့
အဖွဲ့တို့ဖြစ်ပြီး ကျေးဇူးဖြတ်ပို့ ကျေးဇူးနှင့် ချိတ်ဆက်ရေး ဘေ အဖွဲ့အစည်းများမှာ
ADRA Japan နှင့် ဌာနများ ကကွယ်ရေး အဖွဲ့တို့ ဖြစ်ပါသည်။

ကျေးဇူးအတွင်းတွင် ကျောင်းကော်မတီ အဖွဲ့သည် ကျေးဇူးဖွဲ့စည်းရေးအတွက်
အိမ်က ဦးဆောင်သောကြောင့် ကျေးဇူးပုဂ္ဂိုလ်နှင့် ချိတ်ဆက်မှု အား အကောင်းဆုံး
ဖြစ်သည်။ စုပေါင်းစုပေါင်းသည် ဥပဒေရေးရာတွင် ချိတ်ဆက် လျက် ဖြစ်ပါသည်။

ကျေးဇူးဖြတ်ပို့ ဌာနများ ကကွယ်ရေးအဖွဲ့သည် ကျန်းမာရေး ကိစ္စ
များတွင် ချိတ်ဆက် ဆောင်ရွက်လျက်ရှိပြီး ADRA Japan အဖွဲ့အစည်းသည်
ကျေးဇူး၏ ပညာရေး ဝေးတက်မှု ဗိုင်းတွင် ချိတ်ဆက် ဆောင်ရွက်လျက် ဖြစ်ပါသည်။

ပါဝင်ဆွေးနွေးသူများ - ကျား (၆) ဦး + မ ၅) ဦး

၇။ ကော်မတီဝင်များရွေးချယ်ခြင်းနှင့် ကျေးရွာဖွံ့ဖြိုးရေးအစီအစဉ် ဆောင်ရွက်မှုမှတ်တမ်း



၈။ ကျေးရွာအချက်အလက်များ(PC 1)

ပုံစံ - ၈ - ၁ ကျေးရွာအခြေခံအချက်အလက်များ (Form PC 1)

လမ်းညွှန်ချက်၊ ကျေးရွာတစ်ရွာသို့ ပထမဆုံးမိတ်ဆက်ခရီးသွားရောက်သောအခါ လူထုစည်းရုံးရေးမှူးသည် ကျေးရွာခေါင်းဆောင်များအားကျေးရွာအချက်အလက်များကိုမေတ္တာရပ်ခံ၍တောင်းခံရသည်။ ဤအချက်အလက်များကိုစီမံကိန်းမိတ်ဆက်အစည်းဝေးမတိုင်မီတောင်းခံရမည်။ စီမံကိန်းမိတ်ဆက်အစည်းဝေးတွင် လူထုစည်းရုံးရေးမှူးသည် ဤအချက်အလက်များအား စစ်ဆေးပြီး မှန်ကန်အောင်ပြုလုပ်ရမည်။ ပြီးနောက်တွင် လူထုစည်းရုံးရေးမှူးမှ သတင်းအချက်အလက်ထဲသို့ Tablets မှ တဆင့် ဖြည့်သွင်းရမည်။

ကျေးရွာခေါင်းဆောင် အမည် ဦးကျင့်	ကျေးရွာခေါင်းဆောင်၏ ဖုန်းနံပါတ်	လူထုစည်းရုံးရေးမှူး၏အမည် စောခင်မောင်ဖြူ
ပြည်နယ်၊ တိုင်းဒေသကြီး ကရင်	မြို့နယ် လှိုင်ကဲ	ကျေးရွာအုပ်စု ၁ မို့
		ကျေးရွာ ဖားအိ

က။ လူဦးရေ

လူမျိုးစု	အိမ်ထောင်စုအရေအတွက်	ကိုးကွယ်သည့်ဘာသာ	အိမ်ထောင်စုအရေအတွက်
လူမျိုးစု (၁) အဏကက	၄၀	ဘာသာ(၁) ဗုဒ္ဓ	၄၀
လူမျိုးစု (၂) -----		ဘာသာ(၂) -----	
လူမျိုးစု (၃) -----		ဘာသာ(၃) -----	
လူမျိုးစုရော -----		ဘာသာရော -----	
အခြား			
အရေအတွက်			
မသန်စွမ်းသူများ	၂		
သက်ကြီးရွယ်အိုများ (၆၅ နှစ် နှင့် အထက်)	၁၅		
စစ်ဘေးရှောင်			

	အမျိုးသား(အရေအတွက်)	အမျိုးသမီး(အရေအတွက်)	စုစုပေါင်းအရေအတွက်
လူဦးရေ	၁၃၃	၁၄၆	၂၇၉
လူမျိုးစု (၁)-----			
လူမျိုးစု (၂)-----			
လူမျိုးစု (၃)-----			
အခြား			
အိမ်ထောင်ဦးစီး	၃၄	၆	၄၀

(ခ)အခြေခံအဆောက်အအုံ အသုံးအဆောင်များ

စာသင်ကျောင်း	အမှတ် ခြံပိ	ကျန်းမာရေး	အမှတ် ခပ်ပါ	ဘာသာရေးအဆောက် အအုံများ	အမှတ် ခြံပိ
အထက်တန်းကျောင်း	<input type="checkbox"/>	ဆေးရုံ	<input type="checkbox"/>	စေတီ	<input checked="" type="checkbox"/>
အလယ်တန်းကျောင်း	<input type="checkbox"/>	ကျန်းမာရေးဌာန	<input type="checkbox"/>	ဘုန်းကြီးကျောင်း	<input checked="" type="checkbox"/>
မူလတန်းကျောင်း	<input type="checkbox"/>	ကျန်းမာရေးဌာနခွဲ	<input type="checkbox"/>	ဟိန္ဒူဘုရားကျောင်း	<input type="checkbox"/>
မူကြိုကျောင်း	<input type="checkbox"/>	ဆေးပေးခန်း	<input type="checkbox"/>	ခရစ်ယာန်ကျောင်း	<input type="checkbox"/>
အခြား	<input type="checkbox"/>	အခြား	<input type="checkbox"/>	ဗလီ	<input type="checkbox"/>
				အခြား	<input type="checkbox"/>
မှတ်ချက်		မှတ်ချက်		မှတ်ချက်	

(ဂ) ကျွမ်းကျင်သူများမှတ်တမ်း (ကျေးရွာတွင်နေထိုင်သော သို့မဟုတ် တခြားရွာမှလာရောက်သောကျွမ်းကျင်သူများ)

(၁) စာသင်ကျောင်း			(၂) ကျန်းမာရေး			(၃) လက်မှုပညာရှင်		
	ရွာတွင်နေထိုင်သူ	အခြားရွာမှလာသူ		ရွာတွင်နေထိုင်သူ	အခြားရွာမှလာသူ		ရွာတွင်နေထိုင်သူ	အခြားမှလာသူ
မူလတန်းပြဆရာ/မ	<input type="checkbox"/>	<input type="checkbox"/>	ဆရာဝန်	<input type="checkbox"/>	<input type="checkbox"/>	လက်သမား	<input checked="" type="checkbox"/>	<input checked="" type="checkbox"/>
အထက်တန်းပြဆရာ/မ	<input type="checkbox"/>	<input type="checkbox"/>	လက်ထောက်ကျန်းမာရေးမှူး	<input type="checkbox"/>	<input type="checkbox"/>	ပန်းရံ	<input checked="" type="checkbox"/>	<input checked="" type="checkbox"/>
အလယ်တန်းပြဆရာ/မ	<input type="checkbox"/>	<input type="checkbox"/>	အမျိုးသမီးကျန်းမာရေးဆရာမ	<input type="checkbox"/>	<input type="checkbox"/>	လျှပ်စစ်ကျွမ်းကျင်ပီးသမား	<input type="checkbox"/>	<input type="checkbox"/>
မူကြိုဆရာ/မ	<input type="checkbox"/>	<input type="checkbox"/>	သားဖွားဆရာမ	<input type="checkbox"/>	<input type="checkbox"/>	ဧည့်သည်သွယ်သူ	<input type="checkbox"/>	<input type="checkbox"/>
အခြား	<input type="checkbox"/>	<input type="checkbox"/>	ပြည်သူ့ကျန်းမာရေးလုပ်သား	<input type="checkbox"/>	<input type="checkbox"/>	စက်ပြင်ဆရာ	<input type="checkbox"/>	<input type="checkbox"/>
မှတ်ချက်			မှတ်ချက်			မှတ်ချက်		

(ဃ) ကျေးရွာသို့ ရောက်ရှိနိုင်သည့်လမ်းအခြေအနေ / ကျေးရွာတစ်ရွာသည် ၎င်း၏ကျေးရွာအုပ်စုနှင့် ဆက်သွယ်ထားသောလမ်းအခြေအနေ (အောက်ပါတို့ကိုစိုင်းပါ)

- ကျောက်ကြမ်းလမ်း
- ကတ္တရာလမ်း
- ကွန်ကရစ်လမ်း
- မော်တော်ဆိုင်ကယ်လမ်း
- ကျောက်ခင်းလမ်း
- မြေသားလမ်း
- လူသွားလမ်း
- အခြား _____

(င) ကျေးရွာဖွံ့ဖြိုးမှုစီမံချက်

ဝိုင်းပါ

(၁) လူထုဗဟိုပြုစီမံကိန်းမစတင်မီ ဤကျေးရွာတွင်ကျေးရွာဖွံ့ဖြိုးမှု စီမံချက်ရှိခဲ့ပါသလား? ရှိပါသည်/မရှိပါ/မသိပါ

(၂) ရှိခဲ့ပါလျှင် ဤစီမံချက်ကို မည်သည့် ခုနှစ်တွင်ပြင်ဆင်ခဲ့ပါသနည်း? နှစ်-----/မသိပါ

(၃) ဤစီမံချက်ကို ဖြည့်စွက်မှုအတည်ပြုခဲ့ပါသလား? ပြုခဲ့ပါသည်/မပြုခဲ့ပါ /မသိပါ

၉။ စီမံကိန်းစက်ဝန်းအချိန်ဇယား(PC 2)

ပုံစံ - ၀-၂ - စီမံကိန်းစက်ဝန်းအချိန်ဇယား (PC 2)

လမ်းညွှန်ချက်၊ သက်ဆိုင်ရာလူထုစည်းရုံးရေးမှူး/လက်ထောက်နည်းပညာမှူးများမှ ကျေးရွာအုပ်စုအတွက်ဤပုံစံကိုဖြည့်သွင်းရမည်။		စီမံကိန်းစက်ဝန်းအဆင့်တစ်ခုစီပြီးစီးတိုင်းကျေးရွာနှင့် ကျေးရွာအုပ်စု	
စည်းရုံးရေးမှူး/လက်ထောက်နည်းပညာရေးမှူးဝန်ထမ်း အမည် -		ခမာ ဘင် ဖောင့်မြင့်	
နေ့စွဲ 19.6.2019	စက်ဝန်းအားအမှတ်ခြံပေါ် <input type="checkbox"/> စက်ဝန်း(၁) <input checked="" type="checkbox"/> စက်ဝန်း(၂) <input type="checkbox"/> စက်ဝန်း(၃) <input type="checkbox"/> စက်ဝန်း (၄)		
ပြည်နယ်/တိုင်း	မြို့နယ်	ကျေးရွာအုပ်စု	ကျေးရွာ
ဗဟို	မျိုးနွယ်	သမို	ဖားကွဲ

စီမံကိန်းဆောင်ရွက်မှုအဆင့်များ	:နေ့စွဲ		အစည်းအဝေးတွင်တက်ရောက်သူအရေအတွက်					
	စတင်သည့် နေ့	ပြီးဆုံးသည့် နေ့	အမျိုးသား အရေအတွက်	အမျိုးသမီး အရေအတွက်	အိမ်ထောင်စုအရေအတွက်	လူမျိုးစုတက်ရောက်သူ အရေအတွက် နှင့် လူမျိုးစုအမည်	အိမ်ထောင်စုပေါင်း	အိမ်ထောင်စု %
၁။ ကျေးရွာစီမံကိန်း မိတ်ဆက်အစည်းအဝေး	19.6.2019	19.6.2019	13	10	23	23 စတုဂံ ဗဟို	40	57.50%
၂။ ကျေးရွာစွဲပြီးရေး စီမံချက်ရေးဆွဲခြင်း အစည်းအဝေး	19.6.2019	19.6.2019	13	10	23	23 စတုဂံ ဗဟို	40	57.50%
၃။ ကျေးရွာအုပ်စု လုပ်ငန်းဆုံးဖြတ်ချက်ချသည့်အစည်းအဝေး						1		
၄။ မြို့နယ်အဆင့်စီမံကိန်းဆွဲရေးနှင့်အကောင်အထည်ဖော်ရေးကော်မတီ၏			မလို	မလို	မလို	မလို		

၁၀။ ကျေးရွာဖွံ့ဖြိုးရေးဦးစီးဌာနအစီအစဉ် (PC 3)

ပုံစံ - ၈-၃ ကျေးရွာဖွံ့ဖြိုးရေး ဦးစီးဌာနအစီအစဉ် (Form PC 3)

လမ်းညွှန်ချက်၊ အဆင့်(၃)ကျေးရွာမှိုင်းများချက်အစည်းအဝေးပြီးဆုံးသောအခါ ကျေးရွာစီမံကိန်း အထောက်အကူပြု ကော်မတီသည် လူထုစည်းရုံးရေးမှူးအကူအညီဖြင့် ဤပုံစံကိုပြည့်စုံအောင် ဖြည့်သွင်းရမည်။

လူထုစည်းရုံးရေးမှူး/ဝန်ထမ်း အမည် - **အောင်စောင့်ဖြင့်**

နေ့စွဲ - ၂၀၂၄. ၆. ၂၀၂၄

စက်ဝန်းအား အမှတ်ခြစ်ပါ (V) စက်ဝန်း(၁)
 မှစက်ဝန်း(၂) စက်ဝန်း(၃) စက်ဝန်း(၄)

ပြည်နယ်/တိုင်း **ကျွန်း** ညွှန်ကြားမှု ညွှန်ကြားမှုဌာန **ကျေးရွာအုပ်စု** **သမို** ကျေးရွာ **ဟင်းတီး**

ကား အခက်အခဲအတားအဆီးများအားဆွေးနွေးခြင်း - ယခုလက်ရှိအခြေအနေတွင်ကျေးရွာဖွံ့ဖြိုးတိုးတက်ရေးအတွက် အဓိကအခက်အခဲအတားအဆီးများသည် မည်သည့်များဖြစ်ပါသနည်း။ (အမျိုးသား/သမီး အနည်းဆုံးအခက်အခဲ ၅ ခုစီဖော်ပြပါ)

အုပ်စုဖွဲ့ဆွေးနွေးမှုများမှ တင်ပြသောအခက်အခဲအတားအဆီးများ

ရွာတွင်းလမ်းမကောင်း၊ သေတောင်၊ အားလမ်း၊ ရန်ခက်ခဲခြင်း	<input type="checkbox"/> ကျား <input type="checkbox"/> မအုတ်ကျား + မ
မူကြံကျောင်း မရှိသောတောင်၊ မူကြံကလေးများ၊ အားလမ်း၊ ရန်ခက်ခဲခြင်း	<input type="checkbox"/> ကျား <input type="checkbox"/> မအုတ်ကျား + မ
ကျေးလက်၊ ကွဲမရှိသောတောင်၊ ကျေးလက်များ၊ ရန်ခက်ခဲခြင်း	<input type="checkbox"/> ကျား <input type="checkbox"/> မအုတ်ကျား + မ
အေး၊ စား၊ အိုးမရှိသောတောင်၊ ကျေးလက်၊ မာကျော၊ အလွန်အားလမ်း၊ ရန်ခက်ခဲခြင်း	<input type="checkbox"/> ကျား <input type="checkbox"/> မအုတ်ကျား + မ
ကျောင်းကျေး၊ တံတားမရှိသောတောင်၊ တစ်ခြား၊ ရွာ၊ အားလမ်း၊ ရန်ခက်ခဲခြင်း	<input type="checkbox"/> ကျား <input type="checkbox"/> မအုတ်ကျား + မ

၁။ မျှော်မှန်းခြင်း- နောင်လာမည့် (၅) နှစ် အတွင်း ကျေးရွာဖွံ့ဖြိုးရေး မျှော်မှန်းလျာထားချက်များအား တင်ပြပါ။

အုပ်စုဖွဲ့ဆွေးနွေးမှုများမှ တင်ပြသောအခက်အခဲအတားအဆီးများ

ရွာတွင်းလမ်းမကောင်း၊ လမ်းမကောင်း၊ မြေမညီညွတ်မှု၊ အားလမ်း၊ ရန်ခက်ခဲခြင်း	<input type="checkbox"/> ကျား <input type="checkbox"/> မအုတ်ကျား + မ
မူကြံကျောင်း မရှိသောတောင်၊ မူကြံကလေးများ၊ အလွန်အားလမ်း၊ ရန်ခက်ခဲခြင်း	<input type="checkbox"/> ကျား <input type="checkbox"/> မအုတ်ကျား + မ
ကျေးလက်၊ ကွဲမရှိသောတောင်၊ ကျေးလက်များ၊ ရန်ခက်ခဲခြင်း	<input type="checkbox"/> ကျား <input type="checkbox"/> မအုတ်ကျား + မ
အေး၊ စား၊ အိုးမရှိသောတောင်၊ ကျေးလက်၊ မာကျော၊ အလွန်အားလမ်း၊ ရန်ခက်ခဲခြင်း	<input type="checkbox"/> ကျား <input type="checkbox"/> မအုတ်ကျား + မ
ကျောင်းကျေး၊ တံတားမရှိသောတောင်၊ တစ်ခြား၊ ရွာ၊ အားလမ်း၊ ရန်ခက်ခဲခြင်း	<input type="checkbox"/> ကျား <input type="checkbox"/> မအုတ်ကျား + မ

မူဝါဒ (၄) နှစ်အတွက် အကျုံးဝင်သော ဦးစားပေး ဖွံ့ဖြိုးတိုးတက်မှု လုပ်ငန်း အစီအစဉ်များအားဖော်ပြပါ။

စီစဉ်ရေးဆွဲသူ	စီစဉ်ရေးဆွဲသည့် ဝန်ထမ်းအဖွဲ့အစည်း	စီစဉ်ရေးဆွဲသည့် ဝန်ထမ်းအဖွဲ့အစည်း	စီစဉ်ရေးဆွဲသည့် ဝန်ထမ်းအဖွဲ့အစည်း	စီစဉ်ရေးဆွဲသည့် ဝန်ထမ်းအဖွဲ့အစည်း	အကျိုးခံစားခွင့်ရှိသူစွန့်ပေးမှု		
					ကျား	မ	ပေါင်း
၁	ဥက္ကဋ္ဌ၊ ကျွန်ုပ်တို့၏ ဝန်ထမ်း (၂၅ ဦး)	ကျား + ၁၀	၂၀၀၀၀၀၀၀	၅၂၀၀၀၀၀၀	၁၃၃	၁၄၆	၂၇၉
၂	ဥက္ကဋ္ဌ၊ အောက်ဖွဲ့ ဝန်ထမ်း (၂၅ ဦး)	ကျား + ၁၀	၂၅၀၀၀၀၀	၁၂၀၀၀၀၀၀	၁၃၃	၁၄၆	၂၇၉
၃	ဥက္ကဋ္ဌ၊ ဝန်ထမ်း (၂၅ ဦး)	ကျား + ၁၀	၅၀၀၀၀၀	၁၅၀၀၀၀၀	၁၃၃	၁၄၆	၂၇၉
၄	ဥက္ကဋ္ဌ၊ အောက်ဖွဲ့ ဝန်ထမ်း (၂၅ ဦး)	ကျား + ၁၀	၂၅၀၀၀၀၀	၁၂၀၀၀၀၀၀	၁၃၃	၁၄၆	၂၇၉
၅	ဥက္ကဋ္ဌ၊ (၂၅ ဦး)	ကျား + ၁၀	၂၅၀၀၀၀၀	၁၂၀၀၀၀၀၀	၁၃၃	၁၄၆	၂၇၉

မူဝါဒ (၄) နှစ်အတွက် အကျုံးဝင်သော ဦးစားပေး ဖွံ့ဖြိုးတိုးတက်မှု လုပ်ငန်း အစီအစဉ်များအားဖော်ပြပါ။

စီစဉ်ရေးဆွဲသူ	စီစဉ်ရေးဆွဲသည့် ဝန်ထမ်းအဖွဲ့အစည်း	စီစဉ်ရေးဆွဲသည့် ဝန်ထမ်းအဖွဲ့အစည်း	စီစဉ်ရေးဆွဲသည့် ဝန်ထမ်းအဖွဲ့အစည်း
၁	ဥက္ကဋ္ဌ	ကျား + ၁၀	အကျိုးခံစားခွင့်
၂			
၃			
၄			
၅			

မူဝါဒ (၄) နှစ်အတွက် အကျုံးဝင်သော ဦးစားပေး ဖွံ့ဖြိုးတိုးတက်မှု လုပ်ငန်း အစီအစဉ်များအားဖော်ပြပါ။

စီစဉ်ရေးဆွဲသူ ဦးစွာဦးစွာ လက်မှတ် နေ့စွဲ ၂၀၁၉.၆.၂၀

၁၁။ အစည်းဝေးမှတ်တမ်းများ

အစည်းအဝေးမှတ်တမ်း

ကျေးဇူးအမည် - ဖားကီး

အချိန်/နေ့ရက် - ၂၅.၆.၂၀၁၅ (12:00PM)

ကျေးဇူးအုပ်စုအမည် - ဃမို့

နေရာ - ဖားကီး ဂျိမ်းဗီးကျောင်း

အစည်းအဝေးပြုလုပ်ရခြင်းအကြောင်းအရာ - ပထမအကြိမ်နှင့် ဒုတိယအကြိမ် ပြောဖွဲ့ အစည်းအဝေး

ဆွေးနွေးချက်နှင့် ဆုံးဖြတ်ချက်

ပျူ့ဖေ့ဇီဝတီဖ်ကိန်း အထမ်းများမှ အစည်းအဝေးတက်
 စာကလေးများနှင့် (PC-11) ၁၂၄ ကောက်ယူခဲ့ပါသည်။ ဆက်လက်ပြီး ပြောဖွဲ့
 ဆယ်စိတ်ဖွဲ့များမှ အစည်းအဝေးတက်စာကလေးများ / မှားယွင်းမှုများကို စိတ်ကိန်းက
 တောင်း အစည်းအဝေး၊ ဖြောင့်မတ်ပြီး ပြောဖွဲ့ပျူ့ဖေ့ဇီဝတီဖ်ကိန်းက
 ပါဝင်စေရန် နှင့် အစည်းအဝေးကို အဖွင့် အပြုစုစေရန် တောင်းဆိုပါသည်။

ဇီ. ဇုန်က ပျူ့ဖေ့ဇီဝတီဖ်ကိန်း ဖိတ်ခေါ်လာရန်
 နှင့် ဤဆက်လက်ဆောင်ရွက်ပုံများကို အစည်းအဝေး နှင့် ဆွေးနွေး
 ပါသည်။ ဆက်လက်ပြီး ပြောဖွဲ့စာကလေးတစ်စောင်များ ရွေးချယ်ပေးခြင်း
 စွဲစွဲစွဲစွဲ များကို ဤအကြောင်း စာကလေးတစ်စောင်များကို ဖြန့်ဝေပေးခြင်း
 ပါသည်။ စာကလေးတစ်စောင်များကို ဖြန့်ဝေပေးခြင်း၊ စွဲစွဲစွဲစွဲ
 စာကလေးတစ်စောင်များကို ဖြန့်ဝေပေးခြင်း၊ စွဲစွဲစွဲစွဲ
 က အဖွင့်အစည်းအဝေး၊ ဖြောင့်မတ်ပြီး ပါသည်။ ဆက်လက်ပြီး အစည်းအဝေး

၁၂။ ကဏ္ဍအလိုက်ဦးစားပေးဖွံ့ဖြိုးရေးလုပ်ငန်းစဉ်များ

ဝဏ္ဏအလိုက် ဦးစားပေးလုပ်ငန်း ကဏ္ဍအရပ်ရပ်

ဦးစားပေးဆောင်ရွက်သည့် အဖွဲ့အစည်း	ဦးစားပေးဆောင်ရွက်သည့် လုပ်ငန်းအမျိုးအစား	အဆိုပြုသူ			ခုနှစ်	ဆောင်ရွက်ပုံအရပ်ရပ် (အမျိုးအစား၊ ငွေပမာဏ)	မှတ်ချက်
		အမျိုးအစား	အမျိုးအစား	အမျိုးအစား			
အဖွဲ့အစည်းအမတ်အဖွဲ့	၁။ ဦးစားပေးဆောင်ရွက်သည့် လုပ်ငန်းအမျိုးအစား	၁။ ဦးစားပေးဆောင်ရွက်သည့် လုပ်ငန်းအမျိုးအစား		✓	၂၀၁၇	၂၀၀၀	
	၂။ ဦးစားပေးဆောင်ရွက်သည့် လုပ်ငန်းအမျိုးအစား	၂။ ဦးစားပေးဆောင်ရွက်သည့် လုပ်ငန်းအမျိုးအစား		✓	၂၀၂၁	၂၀၀၀	
	၃။ ဦးစားပေးဆောင်ရွက်သည့် လုပ်ငန်းအမျိုးအစား	၃။ ဦးစားပေးဆောင်ရွက်သည့် လုပ်ငန်းအမျိုးအစား		✓	၂၀၂၃	၁၀၀၀	
အဖွဲ့အစည်းအမတ်အဖွဲ့	၄။ ဦးစားပေးဆောင်ရွက်သည့် လုပ်ငန်းအမျိုးအစား	၄။ ဦးစားပေးဆောင်ရွက်သည့် လုပ်ငန်းအမျိုးအစား		✓	၂၀၂၀	၂၀၀၀	
	၅။ ဦးစားပေးဆောင်ရွက်သည့် လုပ်ငန်းအမျိုးအစား	၅။ ဦးစားပေးဆောင်ရွက်သည့် လုပ်ငန်းအမျိုးအစား		✓	၂၀၂၂	၂၀၀၀	

