



ပြည်ထောင်စုမြန်မာနိုင်ငံတော်အစိုးရ
 ခွဲကဲပေးရေး၊ မွေးမြူရေးနှင့် ဆည်မြောင်းဝန်ကြီးဌာ
 ကျေးလက်ဒေသဖွံ့ဖြိုးတိုးတက်ရေးဦးစီးဌာန

National Community Driven Development Project
 လူထုဗဟိုပြုစီမံကိန်း၊ လှိုင်းဘွဲ့မြို့နယ်

ကျေးရွာဖွံ့ဖြိုးရေးအစီအစဉ်



သမိုအုပ်စု
 မာညွန်းကျေးရွာ
 ကရင်ပြည်နယ် လှိုင်းဘွဲ့မြို့နယ် ၂၀၁၉

မာတိကာ

<u>စဉ်</u>	<u>အကြောင်းအရာ</u>	<u>စာမျက်နှာ</u>
၁။	လှိုင်းဘွဲ့မြို့နယ်အခြေပြမြေပုံ	၂
၂။	ကျေးရွာမြေပုံ (တည်နေရာ)	၃
၃။	အုပ်စုတွင်ပါဝင်သော ကျေးရွာများစာရင်း	၄
၄။	ကျေးရွာအခြေခံအချက်အလက်များ (ကျေးရွာသမိုင်းကြောင်း)	၅
၅။	လူထုပူးပေါင်းပါဝင်သော လူမှုဆန်းစစ်ခြင်းနှင့် အကဲဖြတ်ခြင်း လုပ်ငန်းစဉ် (PSA/PRA) အကျဉ်းချုပ်ဇယား	၆
၆။	ကျေးရွာဖွံ့ဖြိုးရေးအစီအစဉ်အတွက်အသုံးပြုခဲ့သော PRA tools တစ်ခုချင်းစီအတွက် သုံးသတ်ချက်များ	
	၁။ ကျေးရွာလူမှုရေးနှင့်အရင်းအမြစ်ပြမြေပုံ(Social Map)	၇
	၂။ ရာသီခွင်ပြပြကွဲဒီဇိုင်း(Seasonal Cleander)	၉
	၃။ ဥစ္စာနေကြွယ်ဝမှုပြဇယား (Wealth Ranking)	၁၁
	၄။ ကျား၊မ ပင့်ကူအိမ်သုံးသပ်ခြင်း(Cob Web)	၁၃
	၅။ အရင်းအမြစ်အသုံးချမှုပုံစံပြဇယား(Asset Mapping)	၁၅
	၆။ အဖွဲ့အစည်းချိတ်ဆက်မှုပြဇယား (Veen Diagram).....	၁၈
၇။	ကော်မတီဝင်များရွေးချယ်ခြင်းနှင့် ကျေးရွာဖွံ့ဖြိုးရေးအစီအစဉ် ဆောင်ရွက်မှုမှတ်တမ်း	၂၁
၈။	ကျေးရွာအချက်အလက်များ(PC 1)	၂၂
၉။	စီမံကိန်းစက်ဝန်းအချိန်ဇယား(PC 2)	၂၆
၁၀။	ကျေးရွာဖွံ့ဖြိုးရေးဦးစားပေးအစီအစဉ် (PC 3)	၂၇
၁၁။	အစည်းဝေးမှတ်တမ်းများ	၂၉
၁၂။	ကဏ္ဍအလိုက်ဦးစားပေးဖွံ့ဖြိုးရေးလုပ်ငန်းစဉ်များ	၃၁

၁။ လိုင်းဘွဲ့မြို့နယ်အခြေပြမြေပုံ

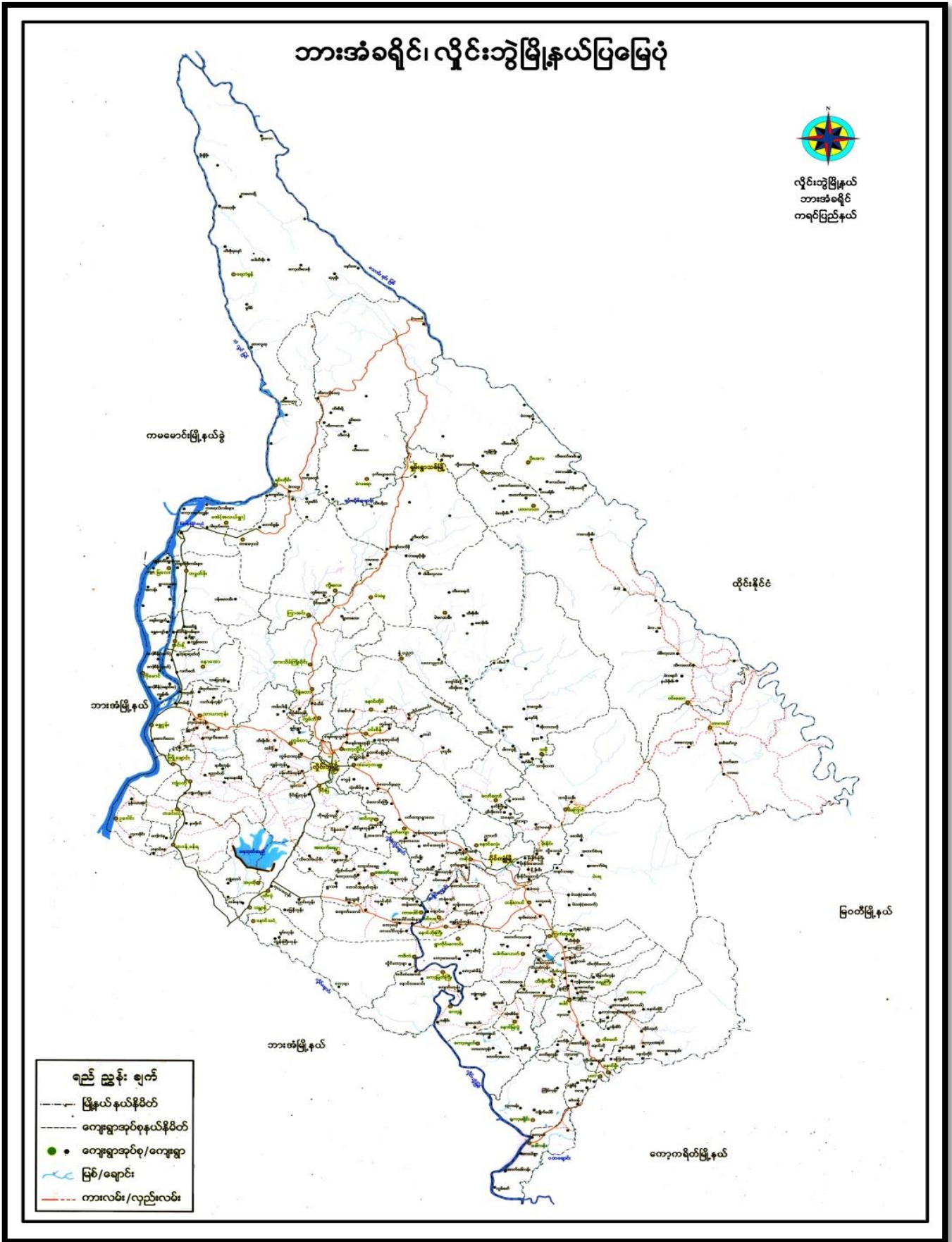

၃။ အုပ်စုတွင်ပါဝင်သော ကျေးရွာများစာရင်း

- ၁။ သမို
- ၂။ ဘူးဘွယ်
- ၃။ ကလားအုကော်
- ၄။ ဖားအီး
- ၅။ ဝါးကလူးခို
- ၆။ ဝေါကျယ်
- ၇။ ရောထ
- ၈။ ကွီးသစ်ဖူး
- ၉။ တပီးခို
- ၁၀။ ဖားယေကွီး
- ၁၁။ မာညွန်း
- ၁၂။ တာကရယ်နီ
- ၁၃။ ထီးပါ
- ၁၄။ တိုကျယ်ကွီး
- ၁၅။ ထီးဖိုးခွက်
- ၁၆။ အိုလားကလိုး
- ၁၇။ စူးထ
- ၁၈။ ဝေါကျယ်ကော်

၄။ ကျေးရွာအခြေခံအချက်အလက်များ (ကျေးရွာသမိုင်းကြောင်း)

ဝေါကျယ်ကျေးရွာ (ကျေးရွာသမိုင်းကြောင်း)

လွန်ခဲ့သော နှစ်ပေါင်း(၁၀၀)ကျော် ကတည်းက ဝေါကျယ်ကျေးရွာသည် စည်စည်ကားကား စည်းစည်းရုံးရုံး နေထိုင်ခဲ့ကြသည်။ ဝေါကျယ် ရောင်းကို အစွဲပြုပြီး ဝေါကျယ်ကျေးရွာ ဟု အမည်တွင်ခဲ့သည်။ ကပ်ရောဂါဟု ဆိုရသော ဝမ်းလျောရောဂါ ကျရောက်ပြီး ရွာလုံးကျွတ် ပြောင်းရွှေ့နေထိုင်ခဲ့ကြသေးသည်။ အချို့လူများသည် ရွာနှင့်မနီးမဝေးရှိ ယခု ဝေါကျယ်ကျေးရွာတွင် ပြောင်းရွှေ့နေထိုင်ကြသည်။ ဝေါကျယ်ကျေးရွာသည် ထပ်မံအကြောင်းမလှ၍ နိုင်ငံရေး ပဋိပက္ခနှင့် ကြုံတွေ့ရပြန်ပြီး အစိုးရစစ်တပ်နှင့် တိုင်းရင်းသားလက်နက်ကိုင်ကြား မြေစာပင်ဖြစ်ခဲ့ရသည်။ ထို့ကြောင့် ရွာသူရွာသားများ ကြောက်လှန့်ကြပြီး ရွာလုံးကျွတ်ထပ်မံပြောင်းရွှေ့ကြပြန်သည်။ တိုက်ပွဲဖြစ်ခဲ့စဉ်ကအစိုးရစစ်သားများသည် ရွာသူရွာသားများကို မောင်းယှက်ကာ ရွာနှင့်အိမ်များကို မီးရှို့ဖျက်ဆီး ပစ်ခဲ့ပါသည်။ ရွာသူရွာသားများ အိုးမဲ့အိမ်မဲ့ဖြစ်ကာ လွတ်ရာကွတ်ရာသို့ ထွက်ပြေးတိမ်းရှောင် ခဲ့ရပါသည်။ စားစရာ သောက်စရာများ နေစရာအိမ်များ မရှိတော့သဖြင့် အခြားရွာများသို့ သွားရောက်ခိုလှုံ ကာ နေထိုင်စား သောက်ခဲ့ရသည်။ အစိုးရစစ်သားများသည် ရွာရှိအိမ်များကို မီးရှို့ဖျက်ဆီးခဲ့သည့်အပြင် ကရင်ရိုးရာ ရက်လုပ်ထည် များကိုလည်း ယူဆောင်သွားပါသည်။ ကလေးများ မှာလည်း ပညာကို ဆက်လက်သင်ယူခွင့် မရတော့ပါ။ လယ်သမား များသည်လည်း လွတ်လပ်စွာ စိုက်ပျိုးရေးတော့သည့်အပြင် ကျွဲနွားများကိုလည်း လွတ်လပ်စွာ ထိန်းကေကျင်း မဝံ့တော့ပဲ ကြောက်ရွံ့နေရပါသည်။ (၃)နှစ်ခန့်ကြာပြီးနောက် ပစ်ခတ်မှုများ နည်းပါးလာသဖြင့် ရွာတွင်အိမ်(၃)လုံး ပြန်လည်အခြေချ နေထိုင်ခဲ့ပါသည်။ နောက်ထပ် ပစ်ခတ်မှု(၃) ကြိမ်နှင့် ထပ်မံကြုံတွေ့ခဲ့ရပါသေးသည်။ ထိုနောက်ပိုင်း တွင် ပစ်ခတ်မှုများ မရှိတော့သဖြင့် တဖြည်းဖြည်း အိမ်ခြေများ ပြန်လည်တိုးချဲ့နေ ထိုင်ခဲ့ပါသည်။ ယခုချိန်တွင် အိမ်ခြေ (၆၀) ရှိလာပြီး လူဦးရေ (၂၂၈) ဦးနေထိုင်ကြ သည်။ ပညာရေးဘက်တွင်လည်း NGO အဖွဲ့မှ ကျောင်းဆောင် ဆောက်လုပ်လှူဒါန်းပြီး ကျန်လိုအပ်ချက်များကို ကိုယ်ထူကိုယ်ထ စနစ်ဖြင့် ကလေးများပညာ သင်ကြား နိုင်ရန် ကြိုးစားပေးနေပါသည်။

၅။ လူထုပူးပေါင်းပါဝင်သော လူမှုဆန်းစစ်ခြင်းနှင့် အကဲဖြတ်ခြင်းလုပ်ငန်းစဉ် အကျဉ်းချုပ်ဇယား

လူထု ဗဟိုပြုစီမံကိန်း
လူမှုဆန်းစစ်ချက် (PRA) နှင့် ယက်ဆိုင်သော အချက်အလက်များ
ကျေးဇာတိစည် - တောအို
ကျေးဇာတိစည် - ၁၁မိုင်

စဉ်	ဆွေးနွေးပွဲ ရက်စွဲ	အကြောင်းအရာများ	ဆွေးနွေးအတည်ပြုမှုများ		ပါဝင်ခဲ့ သူအရ အရေ
			လူဦး ရေ	မ	
၁။	၂၉.၅.၁၉	လူမှုအရင်းအမြစ် အမြဲတမ်း ဆန်းစစ်ချက်များ	၈	၈	၁၆
၂။	၂၉.၅.၁၉	ဒုက္ခရောက်ရှိနေသည့် အခြေအနေအထား ခြင်းနှင့် ဆန်းစစ်ချက်များ	၈	၈	၁၆
၃။	၂၉.၅.၁၉	ကျေးဇာတိစည် အခြေအနေအထား ပြင်ဆင်ပေးမှု နှင့် စီမံခန့်ခွဲမှု အခက်အခဲများနှင့် ဆန်းစစ်ချက်များ	၈	၈	၁၆
၄။	၂၉.၅.၁၉	လူထုနှင့် ပြောဆိုခြင်းဆိုင်ရာ အခြေအနေအထား ဆန်းစစ်ချက်များ	၈	၈	၁၆
၅။	၂၉.၅.၁၉	ပရိယာယ်ရှိသည့် ယက်ဆိုင်ခြင်း ဆန်းစစ်ချက်များ	၈	၈	၁၆
၆။	၂၉.၅.၁၉	ယက်ဆိုင် အကျဉ်းချုပ် အတည်ပြုမှု အခြေအနေအထားဆိုင်ရာ အခြေအနေအထား ဆန်းစစ်ချက်များ	၈	၈	၁၆

၆။ ကျေးရွာဖွံ့ဖြိုးရေးအစီအစဉ်အတွက်အသုံးပြုခဲ့သော PRA tools တစ်ခုချင်းစီအတွက် သုံးသတ်ချက်များ

၁။ ကျေးရွာလူမှုရေးနှင့်အရင်းအမြစ်ပြမြေပုံ (Social Map)



အရှင်အဖြစ်ပြုကြပုံ ဆွေးနွေးဆန်းစစ်ခြင်း

၁) ဝေါကျယ်ကျေးရွာတွင် အဓိကအားဖြင့်
တောင်ယာယုတ်ငန်းနှင့် လယ်ယာယုတ်ငန်းများ
ကို ယုတ်ကိုင်ကြသည်။

၂) ကျေးရွာသူ၊ သားများအားလုံး စကောကရင်
များ ဖြစ်ကြပြီး ဗုဒ္ဓဘာသာကိုသာ ကိုးကွယ်ကြ
သည်။

၃) ဝေါကျယ်ကျေးရွာသည် ဝေါကျယ်၊ ဝေါကျယ်ကော်၊ မာညွှန်း
စသည် အပိုင်၊ လှ၊ ပိုင်၊ ဖြင့် ဖွဲ့စည်းနေထိုင်လျက်ရှိ
သည်။

⇒ ကျေးရွာတွင် ထပ်မံ ဖြစ်စဉ်ရန် လိုအပ်သော အချက်မှာ -
လမ်း၊ တံတား၊ ဖြန့်ယုတ်စည်ဆောက်ခြင်း၊ ဂေဟဗျူဟာ
စေ့ရန် ဂေဟဗျူဟာ၊ ဖောက်ခြင်း၊ ဆိုလာမီး၊ လင်းဇာ
စသည်ကို ဖြစ်စေသည်။

ရာသီခွင်ပြ ဗြဟ္မဒိန်တွင် ဆိုက်ဆွဲသွားချက်များ

ကျေးဇူးတင်ပေးခြင်း - သမိုင်း ကျေးဇူးတင်ပေးခြင်း - ဇာတိ ၅၀၅။ ၆.၆.၁၉

ယခုရေးဆွဲထားသော ဗြဟ္မဒိန်တွင် ရာသီဥတု၊ ခိုက်
 ပျိုးရေး၊ ပွဲတော်နှင့် အားလပ်ချိန် စသော အချက်များ ပါဝင်ပါသည်။
 တစ်ပေါင်း နှင့် ကန်ချားလသည် အပူဆုံးလဖြစ်ပြီး ဗြာသီလ
 သည် အအေးဆုံးလဖြစ်သည်။ ဝါခေါင်လသည် မိုးအများဆုံး ဖြစ်၍ လမ်း
 ပန်း ဆက်သွယ်ရေးအရ ဆက်ခံမှုမြင့်ပါသည်။ ကောင်းသော လုပ်ငန်းကို အဓိက
 လုပ်ကိုင်ကြ ပြီး ကပ်နှစ် ယာလုံး အလုပ်ရှုပ်နေကြပါသည်။
 ဝါခေါင်လတွင် လက်ချည်ပွဲ၊ ကန်ဆောင် မုန်းလတွင်
 ကဆိန်ပွဲနှင့် ဗြာသီလတွင် ကျော်နှစ်သစ်ကူး ပွဲတော်များ အသီးသီးရှိ
 ကြပါသည်။
 ရွာသူ၊ ရွာသားများသည် မိုးအခါတွင် အလုပ်များခြင်း
 နှင့် အခါတွင် စပါးရိုက်သိမ်းခြင်း၊ ခြွေစေ့ခြင်း များနှင့် အလုပ်ရှုပ်နေ
 ကြပါသည်။ စပါးခြွေစေ့ပြီးသော ဟပိုတို့၊ တပေါင်းလ များတွင်
 စိမ်းကိန်းအား အကောင်အထည် ဖော်အောင် ရွက်ပါက အဆင်ပြေ
 မည်ဖြစ်သည်။

၃။ ဥစ္စာရေးကြွယ်ဝမှုပြဇယား (Wealth Ranking)

ဥစ္စာရေးကြွယ်ဝမှုပြဇယား

ရက်စွဲ - ၆.၆.၁၉

မြို့နယ် - ကျွန်းကျွန်း

ကျေးရွာ အုပ်စု - သမို

ကျေးရွာ - ကျွန်းကျွန်း

အဆင့်	ပစ္စည်းအမျိုးအစားများ	အိမ်ထောင်စုအရေအတွက်	ရာခိုင်နှုန်း
အလယ် အလတ် ဖြေလည်သော အုပ်စု	သွပ်မိုး အိမ်၊ ပျဉ်ထောင် အိမ်၊ သိုင်းဏယ်၊ လယ်ထွန်တက်၊ ကျွဲ၊ နွား၊ တောင်ယာ၊ လယ်	၄	၂၁
မဖြေလည်သော အုပ်စု	ဝါး အိမ်၊ ဖက်မိုး၊ ဖက်ကာ၊ ဗြဲကံတက်၊ ကျွဲ၊ နွား၊ တောင်ယာ	၁၅	၇၉
ခုခံပေါင်း		၁၉	၁၀၀%

ပါဝင်အဖွဲ့အရေ - ကျား - ၈
မ - ၈

ကျေးဇူးတင်အောင်ပေးရန်အတွက် အား ပိုမိုပေးပို့ပေးရန်အတွက် သက်မှတ်ခြင်း

အားပေးပေးရန်အတွက် ပူးပေါင်း

ကျေးဇူးတင်အောင်ပေးရန် - သမိုင်း

ကျေးဇူးတင်အောင်ပေးရန် - (မာညို)

ရက်စွဲ " 6.6.19

ကျေးဇူးတင်အောင်ပေးရန်အတွက် အား ပိုမိုပေးပို့ပေးရန်အတွက် သက်မှတ်ခြင်း
၁၉၂၀ ခုနှစ် ဖြစ်ပါသည်။

ကျေးဇူးတင်အောင်ပေးရန်အတွက် အား ပိုမိုပေးပို့ပေးရန်အတွက် သက်မှတ်ခြင်း
အားပေးပေးရန်အတွက် အား ပိုမိုပေးပို့ပေးရန်အတွက် သက်မှတ်ခြင်း

ကျေးဇူးတင်အောင်ပေးရန်အတွက် အား ပိုမိုပေးပို့ပေးရန်အတွက် သက်မှတ်ခြင်း
အားပေးပေးရန်အတွက် အား ပိုမိုပေးပို့ပေးရန်အတွက် သက်မှတ်ခြင်း

ကျေးဇူးတင်အောင်ပေးရန်အတွက် အား ပိုမိုပေးပို့ပေးရန်အတွက် သက်မှတ်ခြင်း
အားပေးပေးရန်အတွက် အား ပိုမိုပေးပို့ပေးရန်အတွက် သက်မှတ်ခြင်း

၄။ ကျား၊မ ပင့်ကူအိမ်သုံးသပ်ခြင်း (Cob Web)

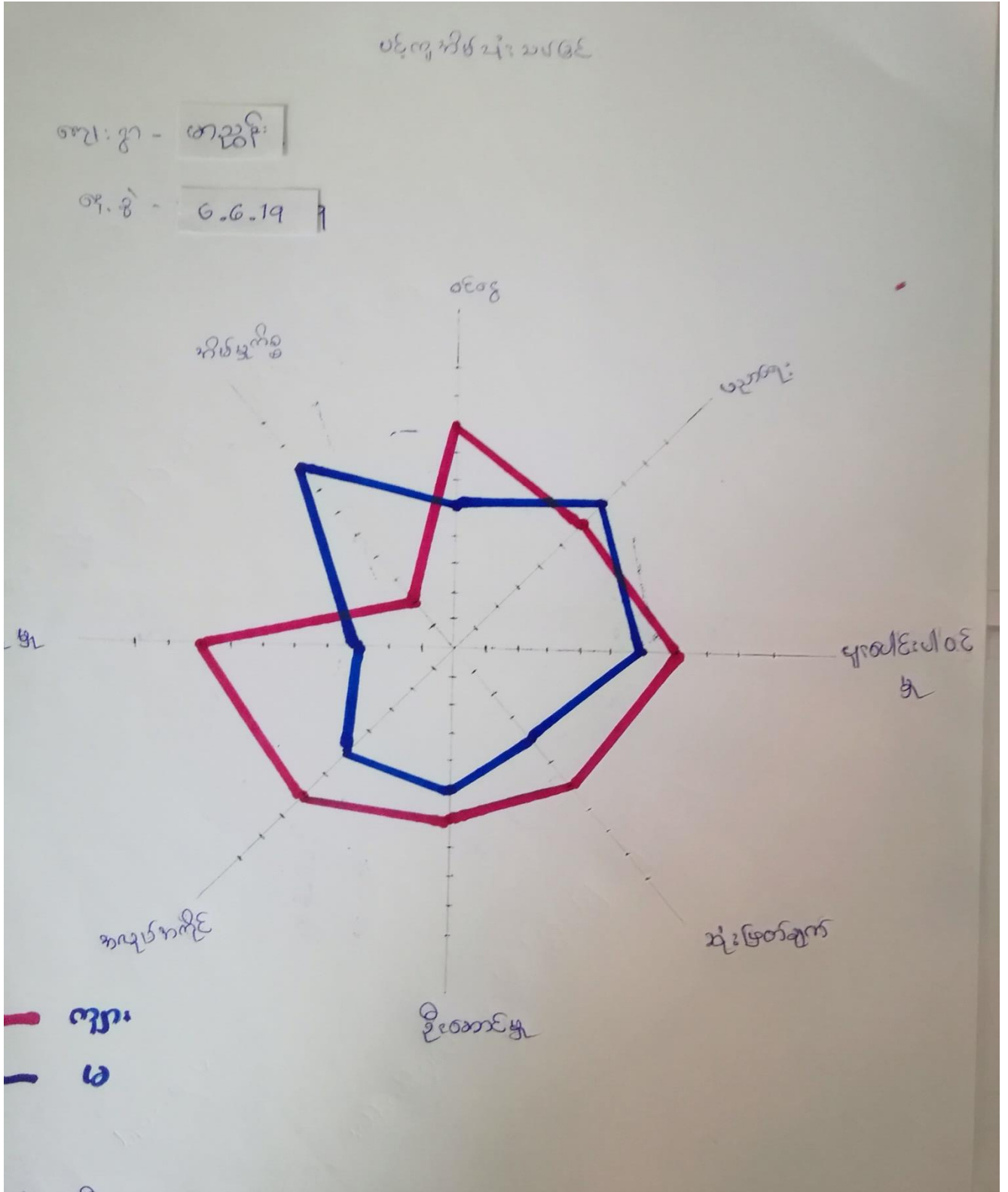

အမျိုးသား၊ အမျိုးသမီးများ၏ အခန်းကဏ္ဍနှင့် ယုံကြည်ခြင်း၊ သုံးသပ်ခြင်း

ဆန်းစစ်ချက်များ

ကျေးဇူးတင်ပေးသူ - ခမီ

ကျေးဇူးတင်ပေးသူ - ဟာညိ

ရက်စွဲ။ ။

6.6.19

အမျိုးသား၊ အမျိုးသမီးများ၏ အခန်းကဏ္ဍနှင့် အခြေအနေအား ယုံကြည်ခြင်း၊ သုံးသပ်ရာတွင် အမျိုးသားများသည် အလုပ်အကိုင် အခွင့်အလမ်း၊ ဝင်ရောက်မှု၊ ဦးဆောင်နိုင်မှုနှင့် လုံခြုံမှုတို့တွင် အမှတ်များပြီး အိမ်မှုကိစ္စနှင့် ပညာရေးတွင် အမှတ်နည်းကြောင်း တွေ့ရပါသည်။ အမျိုးသားများသည် အခြေအလုပ်လုပ်ရာခြင်း၊ ကျောင်းနေရင်း အခွင့်အရေး နည်းပါးခြင်းကြောင့် ပညာရေးနှင့် အိမ်မှုကိစ္စများတွင် အမှတ်နည်းရခြင်း ဖြစ်သည်။

အမျိုးသမီးများသည် ပညာရေးနှင့် အိမ်မှုကိစ္စတွင်သာ အမှတ်များပြီး ကျန်ကိစ္စများတွင် အမျိုးသားများထက် အမှတ်နည်းကြောင်း တွေ့ရသည်။

ထိုသို့ ခွဲထားခြင်းမှာ ရိုးရာ အစဉ်အလာအရ ခွဲခြားသတ်မှတ်ခြင်းကြောင့် အမျိုးသမီးများသည် အိမ်မှုကိစ္စတွင် အချိန်ကုန်ပြီး အပြင် ဗဟုသုတနည်းခြင်း၊ အမျိုးသားများ ဖွတ်မိုးမှုခံရခြင်းတို့ကြောင့် ဖြစ်သည်။

ကျား၊ မကားတို့ အခွင့်အရေးရလာရန် ဖွံ့ဖြိုးရေး လုပ်ငန်းတွင် အမျိုးသမီးများကို လက်တွဲခေါ်ခြင်း၊ အမျိုးသမီးများ၏ အကြံဉာဏ်အား အလေးထားခြင်း၊ ဆုံးဖြတ်ချက်ချရာတွင် ပါဝင်လာစေရန် ဆောင်ရွက် သင့်ပါသည်။

၅။ အရင်းအမြစ်အသုံးချမှုပုံစံပြဿနာ (Asset Mapping)

ကျွန်းကုန်းစုအဖွဲ့အစည်းအဖွဲ့အစည်း

ကျေးရွာ - ကျေးရွာ

ရက်စွဲ - ၆.၆.၁၉

ပါဝင်မှုအရ - ကျား - ၈
မ - ၈

ကျား	မ	ကျား + မ
ကျား	မ	ကျား + မ
ကျေးရွာ		ကျေးရွာ
အဖွဲ့အစည်း		ကျေးရွာ
		ကျေးရွာ
		ကျေးရွာ
		ကျေးရွာ
		ကျေးရွာ
		ကျေးရွာ
		ကျေးရွာ
		ကျေးရွာ



ကရင်၊ ကမြစ် ထိန်းချုပ်မှုပုံစံပြ ရယူပါ။

ကျေးဇူး - ကာယဗိုလ်

၆၆.၆ - ၆.၆.၁၇

၂၀၆ အစိုးရ - ကျား - ၆

မ - ၆

ကျား 	မ 	ကျား + မ 
ကျေးဇူး		ကျား
		ကျေးဇူး
		ကျေးဇူး
		ကျေးဇူး
		ကျေးဇူး
		ကျေးဇူး
		ကျေးဇူး
		ကျေးဇူး
		ကျေးဇူး

သိသာရနှင့် ဟောပြောတတ်စဉ်က အငြင်းအခုံအခွဲများနှင့် ထိန်းသိမ်းမှု

အငြင်းအခုံအခွဲများ ဘုန်းအံ့သွယ်သွယ်များ

ဟောပြော အုပ်စု - ဘမီ

ဟောပြော - တာပိုင်

ရက်စွဲ - ၆.၆.၁၉

အမျိုးသားများသည် ကောယုံကွင်းနှင့် စွန်ကန်ကို အပျံ့
ပြုလုပ်ပြီး အမျိုးသမီး သီး သို. အပျံ့ပြုသော အငြင်းအခုံအခွဲပါ။ ကျန်
အငြင်းအခုံများ ဖြစ်သော လယ်၊ သစ်တော၊ ရေကွင်း၊ ရေကင်းနှင့် ရေပျိုက်
စသည်တို့ကို အမျိုးသားနှင့် အမျိုးသမီး အတူတူ အပျံ့ပြုပါသည်။

ကောယုံကွင်းကို အမျိုးသားများက ထိန်းချုပ်ပိုင်
ပြီး အမျိုးသမီး သီး သို. ထိန်းချုပ်သော အငြင်းအခုံအခွဲပါ။ ကျန်အ
ငြင်းအခုံများကို အမျိုးသားနှင့် တရားတူ အမျိုးသမီးများ ထိန်းချုပ်
ပိုင်ပါသည်။

အမျိုးသမီးများသည် အမျိုးသားများကဲ့သို့ ထိန်းချုပ်
သုံးစွဲ ပိုင်ဆိုင်သည်။ မိမိကိုယ်ကို ယုံကြည်မှု မရှိခြင်း၊ အထွေအပြင်
ရုန်းပါးခြင်း၊ တောင်၊ ဆုံးဖြတ်ခွင့် အားရည်၊ ဝေး၊ တောင်၊ တွေ့ပါ
သည်။

အမျိုးသားများသည် အမျိုးသမီးများအား လက်တွဲ
ပေါ်ယူခြင်း၊ အားပေးခြင်း၊ ဗဟုသုတ မျှဝေခြင်းဖြင့် အမျိုးသား၊
အမျိုးသမီး တရားတူ အခွင့်အရေး ရရှိ ပိုင်ပါသည်။

၆။ အဖွဲ့အစည်းချိတ်ဆက်မှုပြဇယား (Veen Diagram)

ကမ္ဘာ့ အစည်းအဝေးချိတ်ဆက်မှုပြပုံ

ကျေးဇူး - မာအိ

နှစ်စွဲ - ၆.၆.၂၀၁၄

၂၀၁၄ ခုနှစ် - ဇူလိုင်လ - ၈

၈ - ၈

ကျေးဇူး အဖွဲ့အစည်း ချိတ်ဆက်မှုများ

၁) ကမ္ဘာ့ကျေးဇူး အဖွဲ့

၂) နယ်လှည့်ကျေးဇူး အဖွဲ့

၃) နယ်လှည့်

ကျေးဇူး အဖွဲ့အစည်း ချိတ်ဆက်မှုများ

၁) နယ်လှည့်ကျေးဇူး အဖွဲ့

၂) ADRA Japan

ကျေးဇူးအတွင်း / အပြင်၍ အဖွဲ့အစည်း ချိတ်ဆက်မှု ဖြစ်ပုံ

ကျေးဇူး - မာအိုဘီ

နှစ်ခွဲ - ၆.၆.၂၀၁၇

ပါဝင်သူဦးရေ - ၈

၆ - ၈

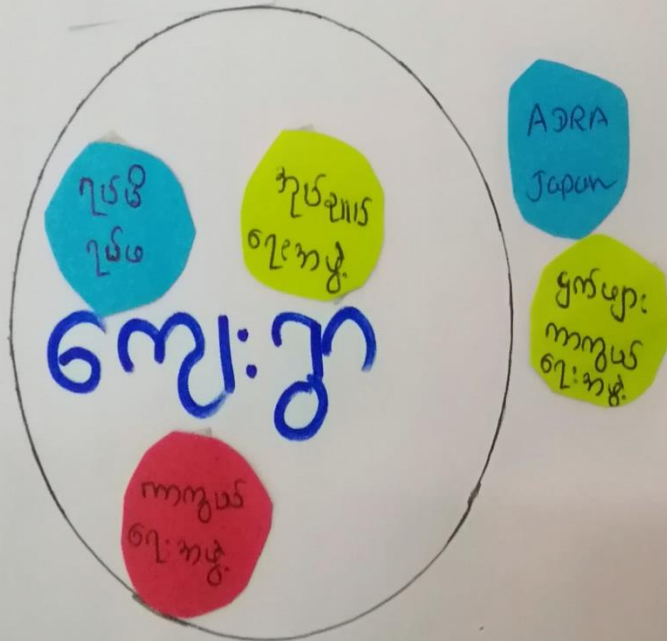

ကျေးဇူး တွင်း/ဖြင့်ပျို အဖွဲ့အစည်းများချိတ်ဆက် ဆောင်ရွက်မှု အကြောင်း

ဖြည့်စွဲ ဆန်းစစ်ဆုံးသတ်ချက်များ

အစီအစဉ် သမိုင်း

ကျေးဇူး

မာဇာနီ

ရက်စွဲ

6.6.2019

ကျေးဇူးအတွင်း၌ ဖွဲ့စည်းထားသော အဖွဲ့အစည်း (၄)ဖွဲ့ ဖြစ်ပြီး

ကျေးဇူးဖြင့်ပျို အဖွဲ့အစည်း (၄)ဖွဲ့ ဖြစ်ပါသည်။

ကျေးဇူးအတွင်း၌ အဖွဲ့အစည်းများမှာ အုပ်ချုပ်ရေးအဖွဲ့ အဖွဲ့နှင့် ရုပ်ပိုင်းရည် အဖွဲ့တို့ ဖြစ်ပြီး ကျေးဇူးဖြင့်ပျို ကျေးဇူးနှင့် ချိတ်ဆက်နေသော အဖွဲ့များမှာ ADRA Japan နှင့် ငှက်ဖျားကကွယ်ရေး အဖွဲ့တို့ ဖြစ်ပါသည်။

ကျေးဇူးအတွင်းတွင် ကျောင်းကော်မတီ အဖွဲ့သည် ကျေးဇူးဖွံ့ဖြိုးရေးအတွက် အဓိက ဦးဆောင် သောကြောင့် ကျေးဇူး ယူဆမှုနှင့် ချိတ်ဆက်မှုအား အကောင်းဆုံး ဖြစ်သည်။ ရုပ်ပိုင်းရည်သည် ဥပမာ နေရာတွင် ချိတ်ဆက်ပျက် ဖြစ်ပါသည်။

ကျေးဇူးဖြင့်ပျို ငှက်ဖျားကကွယ်ရေး အဖွဲ့သည် ကျန်းမာရေး ကိစ္စများတွင် ချိတ်ဆက် ဆောင်ရွက်ပျက်ဖြစ်ပြီး ADRA Japan အဖွဲ့သည် ကျေးဇူး၏ ပညာရေးတိုးတက်မှု ပိုင်းတွင် ချိတ်ဆက် ဆောင်ရွက်ပျက် ဖြစ်ပါသည်။

၇။ ကော်မတီဝင်များရွေးချယ်ခြင်းနှင့် ကျေးရွာဖွံ့ဖြိုးရေးအစီအစဉ် ဆောင်ရွက်မှုမှတ်တမ်း



၈။ ကျေးရွာအချက်အလက်များ(PC 1)

ပုံစံ - ၈ - ၁ ကျေးရွာအခြေခံအချက်အလက်များ (Form PC 1)

လမ်းညွှန်ချက်၊ ကျေးရွာတစ်ရွာသို့ ပထမဆုံးမိတ်ဆက်ခရီးသွားရောက်သောအခါ လူထုစည်းရုံးရေးမှူးသည် ကျေးရွာခေါင်းဆောင်များအားကျေးရွာအချက်အလက်များကိုမေတ္တာရပ်ခံ၍တောင်းခံရသည်။ ဤအချက်အလက်များကိုစီမံကိန်းမိတ်ဆက်အစည်းဝေးမတိုင်မီတောင်းခံရမည်။ စီမံကိန်းမိတ်ဆက်အစည်းဝေးတွင် လူထုစည်းရုံးရေးမှူးသည် ဤအချက်အလက်များအားစစ်ဆေးပြီး မှန်ကန်အောင်ပြုလုပ်ရမည်။ ပြီးနောက်တွင် လူထုစည်းရုံးရေးမှူးမှ သတင်းအချက်အလက်ထံသို့ Tablets မှ တဆင့်ဖြည့်သွင်းရမည်။

ကျေးရွာခေါင်းဆောင် အမည် ဦးလယ်ဟ်	ကျေးရွာခေါင်းဆောင်၏ ဖုန်းနံပါတ် —	လူထုစည်းရုံးရေးမှူး၏အမည် ဦးစောဝင်းစောထွေး
ပြည်နယ်/တိုင်းဒေသကြီး ကရင်	မြို့နယ် လွင်ဇံ	ကျေးရွာအုပ်စု သဇုံ
ကျေးရွာ ဟင်္သာ		

က။ လူဦးရေ

လူမျိုးစု	အိမ်ထောင်စုအရေအတွက်	ကိုးကွယ်သည့်ဘာသာ	အိမ်ထောင်စုအရေအတွက်
လူမျိုးစု (၁) မြန်မာ	၁၉	ဘာသာ(၁) မြန်မာ	၁၉
လူမျိုးစု (၂) -----		ဘာသာ(၂) -----	
လူမျိုးစု (၃) -----		ဘာသာ(၃) -----	
လူမျိုးစုရော -----		ဘာသာရော -----	
အခြား			
	အရေအတွက်		
မသန်စွမ်းသူများ	၃		
သက်ကြီးရွယ်အိုများ (၆၅ နှစ် နှင့် အထက်)	၇		
စစ်ဘေးရှောင်	—		

	အမျိုးသား(အရေအတွက်)	အမျိုးသမီး(အရေအတွက်)	စုစုပေါင်းအရေအတွက်
လူဦးရေ	၅၅	၅၁	၁၀၆
လူမျိုးစု (၁) မြန်မာ	၅၅	၅၁	၁၀၆
လူမျိုးစု (၂)-----			
လူမျိုးစု (၃)-----			
အခြား			
အိမ်ထောင်ဦးစီး	၁၆	၇	၂၃

(ခ)အခြေခံအဆောက်အအုံ အသုံးအဆောင်များ

စာသင်ကျောင်း	အမှတ် ခြစ်ပါ	ကျန်းမာရေး	အမှတ် ခပ်ပါ	ဘာသာရေးအဆောက် အအုံများ	အမှတ် ခြစ်ပါ
အထက်တန်းကျောင်း	<input type="checkbox"/>	ဆေးရုံ	<input type="checkbox"/>	စေတီ	<input type="checkbox"/>
အလယ်တန်းကျောင်း	<input type="checkbox"/>	ကျန်းမာရေးဌာန	<input type="checkbox"/>	ဘုန်းကြီးကျောင်း	<input type="checkbox"/>
မူလတန်းကျောင်း	<input type="checkbox"/>	ကျန်းမာရေးဌာနခွဲ	<input type="checkbox"/>	ဟိန္ဒူဘုရားကျောင်း	<input type="checkbox"/>
မူကြိုကျောင်း	<input type="checkbox"/>	ဆေးပေးခန်း	<input type="checkbox"/>	ခရစ်ယာန်ကျောင်း	<input type="checkbox"/>
အခြား	<input type="checkbox"/>	အခြား	<input type="checkbox"/>	ဗလီ	<input type="checkbox"/>
				အခြား	<input type="checkbox"/>
မှတ်ချက်		မှတ်ချက်		မှတ်ချက်	

(ဂ) ကျွမ်းကျင်သူများမှတ်တမ်း (ကျေးရွာတွင်နေထိုင်သော သို့မဟုတ် တခြားရွာမှလာရောက်သောကျွမ်းကျင်သူများ)

	(၁) စာသင်ကျောင်း		(၂) ကျန်းမာရေး			(၃) လက်မှုပညာရှင်		
	ရွာတွင်နေထိုင်သူ	အခြားရွာမှလာသူ		ရွာတွင်နေထိုင်သူ	အခြားရွာမှလာသူ		ရွာတွင်နေထိုင်သူ	အခြားမှလာသူ
မူလတန်းပြဆရာ/မ	<input type="checkbox"/>	<input type="checkbox"/>	ဆရာဝန်	<input type="checkbox"/>	<input type="checkbox"/>	လက်သမား	<input checked="" type="checkbox"/>	<input type="checkbox"/>
အထက်တန်းပြဆရာ/မ	<input type="checkbox"/>	<input type="checkbox"/>	လက်ထောက်ကျန်းမာရေးပျိုး	<input type="checkbox"/>	<input type="checkbox"/>	ပန်းရံ	<input type="checkbox"/>	<input type="checkbox"/>
အလယ်တန်းပြဆရာ/မ	<input type="checkbox"/>	<input type="checkbox"/>	အမျိုးသမီးကျန်းမာရေးဆရာမ	<input type="checkbox"/>	<input type="checkbox"/>	လျှပ်စစ်ကျွမ်းကျင်၊ ဝါးသမား	<input type="checkbox"/>	<input type="checkbox"/>
မူကြိုဆရာ/မ	<input type="checkbox"/>	<input type="checkbox"/>	သားဖွားဆရာမ	<input type="checkbox"/>	<input type="checkbox"/>	ရေိုက်သွယ်သူ	<input type="checkbox"/>	<input type="checkbox"/>
အခြား	<input type="checkbox"/>	<input type="checkbox"/>	ပြည်သူ့ကျန်းမာရေးလုပ်သား	<input type="checkbox"/>	<input type="checkbox"/>	စက်ပြင်ဆရာ	<input type="checkbox"/>	<input type="checkbox"/>
မှတ်ချက်			မှတ်ချက်				မှတ်ချက်	

(ဃ) ကျေးရွာသို့ ရောက်ရှိနိုင်သည့်လမ်းအခြေအနေ / ကျေးရွာတစ်ရွာသည် ၎င်း၏ကျေးရွာအုပ်စုနှင့် ဆက်သွယ်ထားသော လမ်းအခြေအနေ (အောက်ပါတို့ကိုဝိုင်းပါ)

- ကျောက်ကြမ်းလမ်း
- ကတ္တရာလမ်း
- ကွန်ကရစ်လမ်း
- မော်တော်ဆိုင်ကယ်လမ်း
- ကျောက်ခင်းလမ်း
- မြေသားလမ်း
- လူသွားလမ်း
- အခြား _____

(င) ကျေးရွာဖွံ့ဖြိုးမှုစီမံချက်

ဝိုင်းပါ

- (၁) လူထုဗဟိုပြုစီမံကိန်းမစတင်မှီ ဤကျေးရွာတွင်ကျေးရွာဖွံ့ဖြိုးမှု စီမံချက်ရှိခဲ့ပါသလား? ရှိပါသည် မရှိပါ/မသိပါ
- (၂) ရှိခဲ့ပါလျှင် ဤစီမံချက်ကို မည်သည့် ခုနှစ်တွင်ပြင်ဆင်ခဲ့ပါသနည်း? နှစ် _____ / မသိပါ
- (၃) ဤစီမံချက်ကို မြို့နယ်မှအတည်ပြုခဲ့ပါသလား? ပြုခဲ့ပါသည်/မပြုခဲ့ပါ / မသိပါ

(၁) ဝေါဟာရအဖွဲ့

(၁) ဤကျေးရွာ၏ပတ်ဝန်းကျင်ကျေးရွာအုပ်စု၏ပတ်ဝန်းကျင်ဆိုင်ရာမည်မျှကွာဝေးသနည်း? မိုင်-4-/-မသိပါ

(၂) ဤကျေးရွာမှ ၎င်းကျေးရွာအုပ်စုပတ်ဝန်းကျင်သွားလာရာတွင်ကြာမြင့်သည့်အချိန်။

ခြောက်သွေ့ရာသီတွင်ကြာချိန် ၀၁:၀၀ ထော်လာရီး/မော်တော်ဆိုင်ကယ်/ခြေလျင်/လာ/မော်တော်ဘုတ်/
အခြား _____

မိုးရာသီတွင်ကြာချိန် ၀၂:၃၀ ထော်လာရီး/မော်တော်ဆိုင်ကယ်/ခြေလျင်/လာ/မော်တော်ဘုတ်/
အခြား _____

(ဆ) ပတ်ဝန်းကျင်ဆိုင်ရာသဘာဝဘေးအန္တရာယ်

ဤကျေးရွာတွင်ကြေခြင်းကဲ့သို့ သဘာဝဘေးအန္တရာယ်ကျရောက်ဖူးခြင်း ရှိပါသလား။

မရှိပါ ရှိပါသည် ရှိလျှင်ဖော်ပြပါ _____

(ဇ) ကျေးရွာတွင် ဖွဲ့စည်းထားသော အဖွဲ့အစည်းများ

လူထုပတ်ဝန်းကျင်ဆိုင်ရာပတ်ဝန်းကျင် ဤကျေးရွာတွင် ကျေးရွာဖွံ့ဖြိုးရေးအတွက် အစိုးရ(သို့)ရွာသားများကိုယ်တိုင်(သို့) စီမံကိန်းတစ်ခုခုမှ ဖွဲ့စည်းထားသည့် အဖွဲ့အစည်းများရှိပါသလား။

(၁) _____

(၂) _____

(ဈ) အထွေထွေအုပ်ချုပ်ရေး ဦးစီးဌာန (GAD) မှ မှတ်တမ်းတင်ထားခြင်း

ဤကျေးရွာသည် အထွေထွေအုပ်ချုပ်ရေး ဦးစီးဌာန (GAD) မှ မှတ်တမ်းတင်ထားမှု ရှိပါသလား။

မရှိပါ ရှိပါသည်

ကျေးရွာခေါင်းဆောင်

အမည် ဦး ဂျော်ဟန်

လက်မှတ်



၀၄.၅ ၂၀.၅.၁၇

လူထုစည်းရုံးရေးမှူး

အမည် ဦး ၀၀၇၀၀၀.၀၀၀၀

လက်မှတ်



၀၄.၅ ၂၀.၅.၁၇

၉။ စီမံကိန်းစက်ဝန်းအချိန်ဇယား(PC 2)

ပုံစံ - ၈-၂ - စီမံကိန်းစက်ဝန်းအချိန်ဇယား (PC 2)

လယ်ဦးနှစ်မှစ၍ သက်ဆိုင်ရာလူထုစည်းရုံးရေးမှူး/လက်ထောက်နည်းပညာမှူးများမှ စီမံကိန်းစက်ဝန်းအဆင့်တစ်ခုစီပြီးစီးတိုင်းကျေးရွာနှင့် ကျေးရွာအုပ်စုအတွက် ဤပုံစံကိုဖြည့်သွင်းရမည်။

စည်းရုံးရေးမှူး/လက်ထောက်နည်းပညာရေးမှူးဝန်ထမ်း အမည် - မြ.အောင်မြေကျော် / မြ.အောင်မြေ

နေ့စွဲ ၂၀၁၅.၅.၁၄ စက်ဝန်းအားအမှတ်ခြိမ်ပါ စက်ဝန်း(၁) စက်ဝန်း(၂) စက်ဝန်း(၃) စက်ဝန်း(၄)

ပြည်နယ်/တိုင်း ကရင် မြို့နယ် ပျဉ်းဘွဲ့ ကျေးရွာအုပ်စု သရဲ ကျေးရွာ ဟန့်စို

စီမံကိန်းဆောင်ရွက်မှုအဆင့်များ	နေ့စွဲ		အစည်းအဝေးဆောင်ရွက်ရောက်သူအရေအတွက်					
	စတင်သည့်နေ့	ပြီးဆုံးသည့်နေ့	အမျိုးသားအရေအတွက်	အမျိုးသမီးအရေအတွက်	အိမ်ထောင်စုအရေအတွက်	လူမျိုးစုတက်ရောက်သူအရေအတွက်နှင့် လူမျိုးစုအမည်	အိမ်ထောင်စုပေါင်း	အိမ်ထောင်စု %
၁။ ကျေးရွာစီမံကိန်း မိတ်ဆက်အစည်းအဝေး	၂၀၁၅.၅.၁၄	၂၀၁၅.၅.၁၄	၈	၈	၁၉	၁၆ ၁၈၈၅ ကရင်	၁၉	၈၄.၂၁
၂။ ကျေးရွာဖွံ့ဖြိုးရေး စီမံချက်ရေးဆွဲခြင်းအစည်းအဝေး	၂၀၁၅.၅.၁၄	၂၀၁၅.၅.၁၄	၈	၈	၁၉	၁၆ ၁၈၈၅ ကရင်	၁၉	၈၄.၂၁
၃။ ကျေးရွာအုပ်စု လုပ်ငန်းဆုံးဖြတ်ချက်ချသည့်အစည်းအဝေး								
၄။ မြို့နယ်အဆင့်စီမံကိန်းရေးဆွဲရေးနှင့်အကောင်အထည်ဖော်ရေးကော်မတီ၏			မလို	မလို	မလို	မလို		

၁၀။ ကျေးရွာဖွံ့ဖြိုးရေးဦးစီးဌာန (PC 3)

ပုံစံ - ၈-၃ ကျေးရွာဖွံ့ဖြိုးရေး ဦးစီးဌာနအစဉ် (Form PC 3)

လမ်းညွှန်ချက် အထောက်အကူပြု ကော်မတီသည် လူထုစည်းရုံးရေးမှူးအကူအညီဖြင့် ဤပုံစံကိုပြည့်စုံအောင် ဖြည့်သွင်းရမည်။		အဆင့်(၃)ကျေးရွာမှန်းချက်အစဉ်အဝေးပြီးဆုံးသောအခါ ကျေးရွာစီမံကိန်း	
လူထုစည်းရုံးရေးမှူး/ဝန်ထမ်း အမည် <u>ဦးစောဝင်းဇော်ထွန်း</u>			
နေ့စွဲ <u>၂၅.၅.၁၇</u>	စက်ဝန်းအား အမှတ်ခြစ်ပါ (✓) <input type="checkbox"/> စက်ဝန်း(၁) ဗဟိုစက်ဝန်း(၂) <input type="checkbox"/> စက်ဝန်း(၃) <input type="checkbox"/> စက်ဝန်း(၄)		
ပြည်နယ်/တိုင်း <u>ကရင်</u>	မြို့နယ် <u>ပျဉ်းနဲ</u>	ကျေးရွာအုပ်စု <u>သမို</u>	ကျေးရွာ <u>ဟေဗို</u>

က။ အခက်အခဲအတားအဆီးများအားဆွေးနွေးခြင်း - ယခုလက်ရှိအခြေအနေတွင်ကျေးရွာဖွံ့ဖြိုးတိုးတက်ရေးအတွက် အဓိကအခက်အခဲအတားအဆီးများသည် မည်သည်များဖြစ်ပါသနည်း။ (အမျိုးသား/သမီး အနည်းဆုံးအခက်အခဲ ၅ ခုစီဖော်ပြပါ)

- အုပ်စုဖွဲ့ဆွေးနွေးမှုများမှ တင်ပြသောအခက်အခဲအတားအဆီးများ
- ① ဇွဲကုတ်ကွင်း ဖြစ်ပေါ်ခြင်း - ကျား မ ကျား + မ
 - ② မိုးမချိတ် ဖြစ်ပေါ်ခြင်း - ကျား မ ကျား + မ
 - ③ ကရင်၊ ကုန်း၊ မြို့နယ် အလုပ်မလုပ်နိုင်ခြင်း - ကျား မ ကျား + မ
 - ④ ဆေး၊ ပေးဆေးမှု မရှိသောကြောင့် ကျား၊ မ ကျား + မ - ကျား မ ကျား + မ
 - ⑤ ကျေးရွာအုပ်စု၊ ကျေးရွာအစည်း မရှိသောကြောင့် ကရင်၊ မလေး၊ အလုပ်မလုပ်ခြင်း - ကျား မ ကျား + မ

ခ။ မျှော်မှန်းခြင်း- နောင်လာမည့် (၅) နှစ် အတွင်း ကျေးရွာဖွံ့ဖြိုးရေး မျှော်မှန်းလျာထားချက်များအား တင်ပြပါ။

- အုပ်စုဖွဲ့ဆွေးနွေးမှုများမှ တင်ပြသောအခက်အခဲအတားအဆီးများ
- ① ရေကွင်း၊ ရေကန်၊ ရေချိတ်၊ ရေကန်၊ ရေအိုင် ဖြစ်ပေါ်ခြင်း - ကျား မ ကျား + မ
 - ② ဆေးကုသမှု မရှိခြင်း - ကျား မ ကျား + မ
 - ③ ကရင်၊ ကုန်း၊ မြို့နယ် အလုပ်မလုပ်ခြင်း၊ နှင့် ကရင်၊ ကုန်း၊ မြို့နယ် အလုပ်မလုပ်ခြင်း - ကျား မ ကျား + မ
 - ④ ဆေး၊ ပေးဆေးမှု မရှိသောကြောင့် ကျား၊ မ ကျား + မ - ကျား မ ကျား + မ
 - ⑤ ကျေးရွာအုပ်စု၊ ကျေးရွာအစည်း မရှိသောကြောင့် ကရင်၊ မလေး၊ အလုပ်မလုပ်ခြင်း - ကျား မ ကျား + မ

ဂ။ လူထုစီမံကိန်း၏ လာမည့် (၄) နှစ်အတွက် အကျုံးဝင်သော ဦးစားပေး ဖွံ့ဖြိုးတိုးတက်မှု လုပ်ငန်း အစီအစဉ်များအားဖော်ပြပါ။

ဦးစားပေး အဆင့် သတ်မှတ်ချက်	ကျေးရွာအတွက် ဦးစားပေး ဖွံ့ဖြိုးတိုးတက်မှု လုပ်ငန်းစဉ်များ	အဆိုပြုသူ (အမျိုးသားများ/ အမျိုးသမီးများ/ အမျိုးသား+ အမျိုးသမီး)	အခန်းကဏ္ဍ	ခန့်မှန်း ကုန်ကျစရိတ်	အကျိုးခံစားခွင့်ရှိသူ ခန့်မှန်းခြေအရေအတွက်		
					ကျား	မ	ပေါင်း
၁	စိမ်းစေး၊ ကျေးရွာအတွက် လုပ်ငန်း (၂၀၀၅)	ကျား + မ	၆၉	၄,၄၀၀,၀၀၀	၅၅	၅၁	၁၀၆
၂	အိမ်ရာ ဖွံ့ဖြိုးရေး	ကျား + မ	အိမ်ရာ ဖွံ့ဖြိုးရေး	၂,၀၀၀,၀၀၀	၅၅	၅၁	၁၀၆
၃	စာသင်ကျောင်းအောင် အောင်လက်ပေးခြင်း	ကျား + မ	ပညာရေး	၂,၆၀၀,၀၀၀	၅၅	၅၁	၁၀၆
၄	ဆေးခန်း၊ ဆေးကုသရေး အဖွဲ့	ကျား + မ	ကျန်းမာရေး	၁,၀၀၀,၀၀၀	၅၅	၅၁	၁၀၆
၅							

ဃ။ လူထုစီမံကိန်း၏ လာမည့် (၄) နှစ်အတွက် အကျုံးမဝင်သော ဦးစားပေး ဖွံ့ဖြိုးတိုးတက်မှု လုပ်ငန်း အစီအစဉ်များအားဖော်ပြပါ။

အဆင့်	ကျေးရွာအတွက် ဦးစားပေး ဖွံ့ဖြိုး တိုးတက်မှု လုပ်ငန်းစဉ်များ	အဆိုပြုသူ (အမျိုးသားများ/ အမျိုးသမီးများ/ အမျိုးသား+ အမျိုးသမီး)	အခန်းကဏ္ဍ
၃	ထောက်ပံ့ရေးအဖွဲ့	ကျား + မ	အခြား
၂			
၃			
၄			
၅			

ခေါင်းဆောင်၊ ကျေးရွာစီမံကိန်းအထောက်အကူပြုကော်မတီမှအတည်ပြုသည်။

အမည် ဦး မိုးကျော် လက်မှတ် [လက်မှတ်] နေ့စွဲ ၂၀၁၅.၀၅.၂၅

၁၁။ အစည်းဝေးမှတ်တမ်းများ

အစည်းဝေးမှတ်တမ်း - ဝေါကျယ်၊ ဟညာ၊ ဝေါကျယ်ကန် နေ့စဉ်မှတ်တမ်း ၆.၆. ၂၀၁၇
ကျေးရွာအုပ်စုအမည် သမိုင်း မှတ်တမ်း - ဦးစိုဟယ် အိမ်

အစည်းအဝေးပြုလုပ်ရခြင်းအကြောင်းအရာ မ... ကဏ္ဍကစားကစား + ဒု... ကဏ္ဍကစားကစား



ဆွေးနွေးချက်နှင့် ဆုံးဖြတ်ချက်

မှီငြမ်းဖော်ပြချက် ဝေါကျယ်၊ ဟညာ၊ ဝေါကျယ်ကန် နေ့စဉ်မှတ်တမ်း
 အစည်း နှင့် ကျေးရွာဖွဲ့စည်းရေး စီမံချက်ရေး အဖွဲ့ဝင်များ အစည်းအဝေးကို ယနေ့ ၀၀ AM
 အချိန်တွင် ဖွဲ့စည်းအောင်မြင်စွာ ခဲ့သည်။ ရှေးဦးစွာ ကျေးရွာဖွဲ့စည်း ဦးစိုဟယ်
 မှ အဖွဲ့ဝင်များ မြေရာကွင်း ရွာယူမှု တက်တက်ကြွကြွ ပါဝင်ဆောင်ရွက်ရန်နှင့်
 အစည်းအဝေးကို ဖွဲ့စည်းအောင်မြင်စေရန် မြေရာကွင်း ခွဲပါသည်။
 အစည်းအဝေး ဝေါကျယ်၊ ဟညာ၊ ဝေါကျယ်ကန် မှ အစည်းအဝေး ဖွဲ့စည်း
 မှားမှ စီမံကိန်း ဖွဲ့စည်းချက်နှင့် စီမံကိန်း ဖြစ်ထောင် (၁၅) မျက်နှာကို
 တင်ပြဆောင်ရွက်ခဲ့သည်။ ထို့အပြင် ဝေါကျယ်၊ ဟညာ၊ ဝေါကျယ်ကန် အစည်းအဝေး
 က ဖွဲ့စည်းပေးမည့် ၁) ၂၅၀၀၀ ငွေကြေး၊ ၂) ၅၀၀၀၀ ငွေကြေး၊ ၃) ၁၀၀၀၀၀ ငွေကြေး၊
 ၄) ၅၀၀၀၀၀ ငွေကြေး၊ ၅) ၁၀၀၀၀၀၀ ငွေကြေး၊ ၆) ၅၀၀၀၀၀၀ ငွေကြေး၊ ၇) ၁၀၀၀၀၀၀၀
 ငွေကြေး ဖြစ်သည်။ ဝေါကျယ်၊ ဟညာ၊ ဝေါကျယ်ကန် အစည်းအဝေး (၆) နှင့် ဖွဲ့စည်းပေးမည့်
 အစည်းအဝေး ဖြစ်သည်။

စာကလေးဖြင့် ကျားသီးသား၊ မသီးသား၊ နှစ်ဖွဲ့ခွဲဖြင့် အခက်အခဲ၊
 မျှော်မျှော်ချက် (စိတ်ချက်များကို ဆွေးနွေးခဲ့သည်။ စာကလေးဖြင့် ဦးစားပေး
 အဆင့် သတ်မှတ်ချက် ပျဉ်းပွတ်စေခဲ့ပြီး ဇီဝိတဝိသေသပျဉ်းပွတ်စေခဲ့ပြီး မြေ(၁၀)
 သိပ်လေးဖြင့် ဦးစားပေး အဆင့်ချက် မြေ ၄ (၃ / ၂ / ၁) ဖြင့် ပျဉ်းပွတ်စေခဲ့သည်။
 ထို့ပြင် အကျိုးဝင်၊ အကျိုးမဝင် ပျဉ်းပွတ်ခွဲများကို စာကလေးဖြင့် ဖြေခဲ့သည်။
 ကော်မတီများ၊ ဇွန်လည် ဖွဲ့စည်း ချက် ကော်မတီများ၏ စာဝန်များ
 ကို ဖြစ်လည်ဖြင့် ဖြေခဲ့သည်။ ကော်မတီဝင်များ၏ အမည်များမှာ အောက်ပါအတိုင်း
 ဖြစ်သည်။

- | | |
|--|--|
| ကျေးရွာစီ/စောင့်ဥက္ကဋ္ဌ (၂) ဦး | ဝယ်ယူရေး/ဆယ်ကော်မတီ (၂) ဦး |
| ဦးစိုးမိုးဝင်း ④ ဒေါ်မိုးစု | ဦးမိုးမင်းဝင်း ④ ဦးကျော်ကျော် |
| ဆာဗိုဇွန်ကြီးကြပ်ရေး/ဆယ်ကော်မတီ (၂) ဦး | မည်ပတ်တိုင်းသိမ်းရေး/ဆယ်ကော်မတီ (၂) ဦး |
| ဦးကျော်မင်း ④ ဒေါ်ကျော်မင်း | ဦးမိုးမင်းဝင်း ④ ဒေါ်ကျော်မင်း |
| ဖောက်အကြံပြု ကိုယ်စားလှယ် (၂) ဦး | ကျေးရွာစာရင်းကိုင် (၁) ဦး |
| ဦးမိုးမင်းဝင်း ④ ဒေါ်မိုးစု | ဦးမိုးမင်းဝင်း |

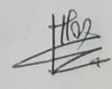
ကျေးရွာ စိမ်းခိုင်းနဲ့ နေရာအားလုံးကို ပုံစံထုတ် ၂ တွင် ဖြစ်သည်။ ဖြစ်
 စောင့်ချက်၊ စောင့်ချက် ကျင့်ဝတ်များ၊ လိုက်နာကြောင်း၊ စာအုပ်၊ စာ၊ ကျေးရွာ
 လက်ဖွဲ့စည်းရေးကြီး အမည်အားကို ညွှန်
 အချိန်တွင် ပြန်သိမ်းခဲ့ပါသည်။

မှတ်တမ်းပြုစုသူ - အမည် - ဆာဗိုဇွန်ကြီး လက်မှတ်-  နေ့ရက်- ၆.၆.၂၀၁၄
 အတည်ပြုသူ - အမည် - ဦးစိုးမိုး လက်မှတ်-  နေ့ရက်- ၆.၆.၂၀၁၄

၁၂။ ကဏ္ဍအလိုက်ဦးစားပေးဖွံ့ဖြိုးရေးလုပ်ငန်းစဉ်များ

ကဏ္ဍအလိုက်ဦးစားပေးလုပ်ငန်းချုပ်ပေးစာ

အမျိုးအစား - စာမျက်နှာ: ကျေးဇူးတင်ပေး - ၁၁၆

အမျိုးအစား	ဦးစားပေးစာအုပ်	လုပ်ငန်းအမျိုးအစား	အဆိုပြုသည့်			စတင်နှစ်	စတင်နှစ်မှစတင်သည့် နှစ်အရေအတွက် (စတင်နှစ်မှစတင်)	စတင်နှစ်
			လုပ်ငန်း	၀	၀			
အခြားအမျိုးအစား (လမ်း၊ တံတား၊ ရေကြေးရေ၊ မြေလှေစီးရထား)	၁။	စီမံခန့်ခွဲရေးအဖွဲ့အစည်း			✓	၂၀၂၀	၁၂၀,၀၀၀	
	၂။	အိမ်ထောင်ရေးအဖွဲ့အစည်း			✓	၂၀၂၀	၁၂၀,၀၀၀	
အခြားအမျိုးအစား (အခြားအမျိုးအစား)	၄။	အခြားအမျိုးအစားအဖွဲ့အစည်း			✓	၂၀၂၁	၁၂၀,၀၀၀	
	၅။	အခြားအမျိုးအစားအဖွဲ့အစည်း			✓	၂၀၂၁	၁၂၀,၀၀၀	
အခြားအမျိုးအစား (အခြားအမျိုးအစား)	၃။	အခြားအမျိုးအစားအဖွဲ့အစည်း			✓	၂၀၂၀	-	

