



ပြည်ထောင်စုမြန်မာနိုင်ငံတော်အစိုးရ
 ဦးစီးဌာန၊ မွေးမြူရေးနှင့် ဆည်မြောင်းဝန်ကြီးဌာန
 ကျေးလက်ဒေသဖွံ့ဖြိုးတိုးတက်ရေးဦးစီးဌာန

National Community Driven Development Project
 လူထုဗဟုပြုစီမံကိန်း၊ လှိုင်းဘွဲ့မြို့နယ်

ကျေးရွာဖွံ့ဖြိုးရေးအစီအစဉ်



သမိုအုပ်စု

ကလားအုကော်ကျေးရွာ

ကရင်ပြည်နယ် လှိုင်းဘွဲ့မြို့နယ် ၂၀၁၉

မာတိကာ

<u>စဉ်</u>	<u>အကြောင်းအရာ</u>	<u>စာမျက်နှာ</u>
၁။	လှိုင်းဘွဲ့မြို့နယ်အခြေပြမြေပုံ	၂
၂။	ကျေးရွာမြေပုံ (တည်နေရာ)	၃
၃။	အုပ်စုတွင်ပါဝင်သော ကျေးရွာများစာရင်း	၄
၄။	ကျေးရွာအခြေခံအချက်အလက်များ (ကျေးရွာသမိုင်းကြောင်း)	၅
၅။	လူထုပူးပေါင်းပါဝင်သော လူမှုဆန်းစစ်ခြင်းနှင့် အကဲဖြတ်ခြင်း လုပ်ငန်းစဉ် (PSA/PRA) အကျဉ်းချုပ်ဇယား	၆
၆။	ကျေးရွာဖွံ့ဖြိုးရေးအစီအစဉ်အတွက်အသုံးပြုခဲ့သော PRA tools တစ်ခုချင်းစီအတွက် သုံးသတ်ချက်များ	
	၁။ ကျေးရွာလူမှုရေးနှင့်အရင်းအမြစ်ပြမြေပုံ(Social Map)	၇
	၂။ ရာသီခွင်ပြပြကွဲဒီဇိုင်း(Seasonal Cleander)	၉
	၃။ ဥစ္စာနေကြွယ်ဝမှုပြဇယား (Wealth Ranking)	၁၁
	၄။ ကျား၊မ ပင့်ကူအိမ်သုံးသပ်ခြင်း(Cob Web)	၁၃
	၅။ အရင်းအမြစ်အသုံးချမှုပုံစံပြဇယား(Asset Mapping)	၁၅
	၆။ အဖွဲ့အစည်းချိတ်ဆက်မှုပြဇယား (Veen Diagram).....	၁၈
၇။	ကော်မတီဝင်များရွေးချယ်ခြင်းနှင့် ကျေးရွာဖွံ့ဖြိုးရေးအစီအစဉ် ဆောင်ရွက်မှုမှတ်တမ်း	၂၁
၈။	ကျေးရွာအချက်အလက်များ(PC 1)	၂၂
၉။	စီမံကိန်းစက်ဝန်းအချိန်ဇယား(PC 2)	၂၆
၁၀။	ကျေးရွာဖွံ့ဖြိုးရေးဦးစားပေးအစီအစဉ် (PC 3)	၂၇
၁၁။	အစည်းဝေးမှတ်တမ်းများ	၂၉
၁၂။	ကဏ္ဍအလိုက်ဦးစားပေးဖွံ့ဖြိုးရေးလုပ်ငန်းစဉ်များ	၃၁

၁။ လိုင်းဘွဲ့မြို့နယ်အခြေပြမြေပုံ

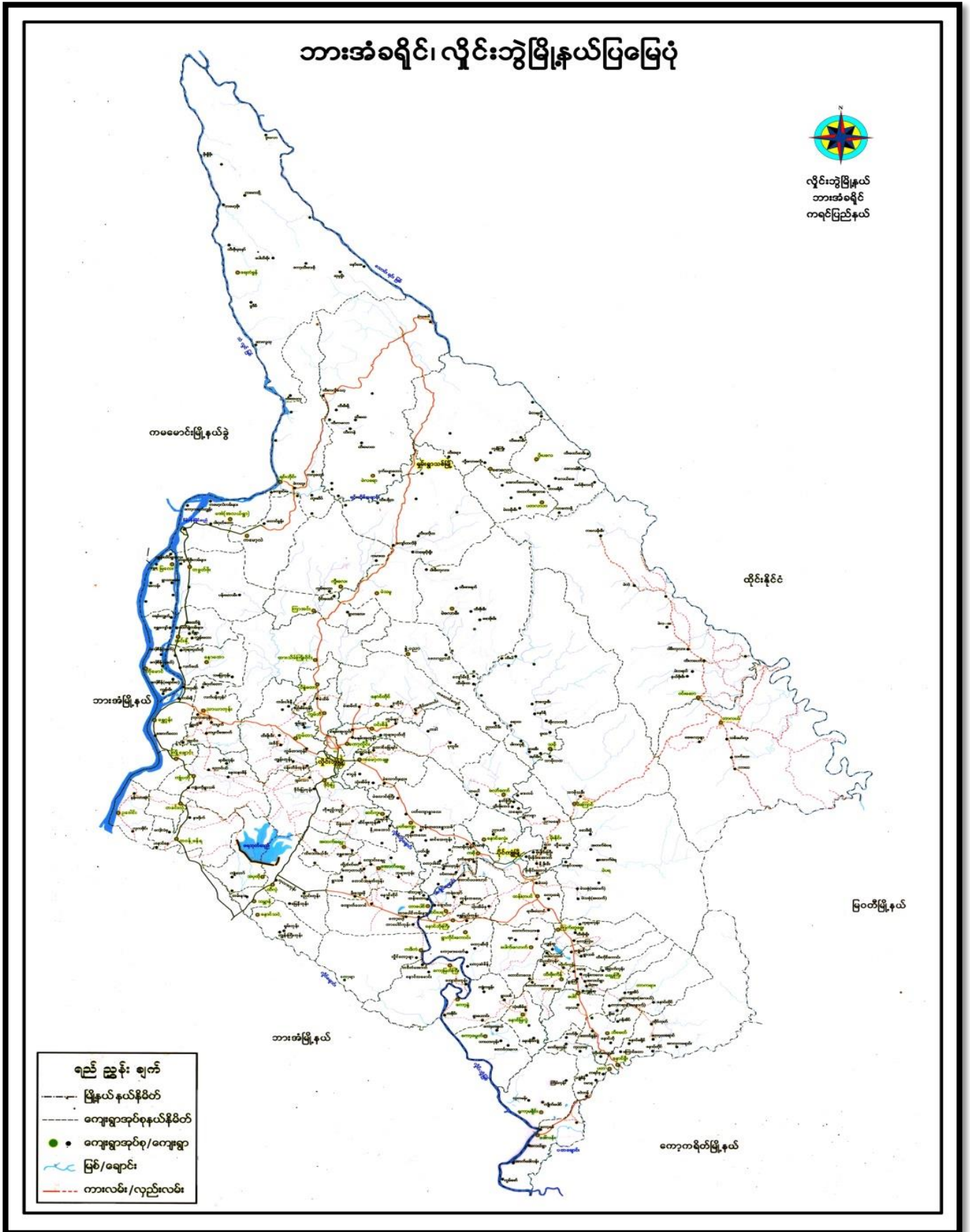

၂။ ကျေးရွာမြေပုံ (တည်နေရာ)

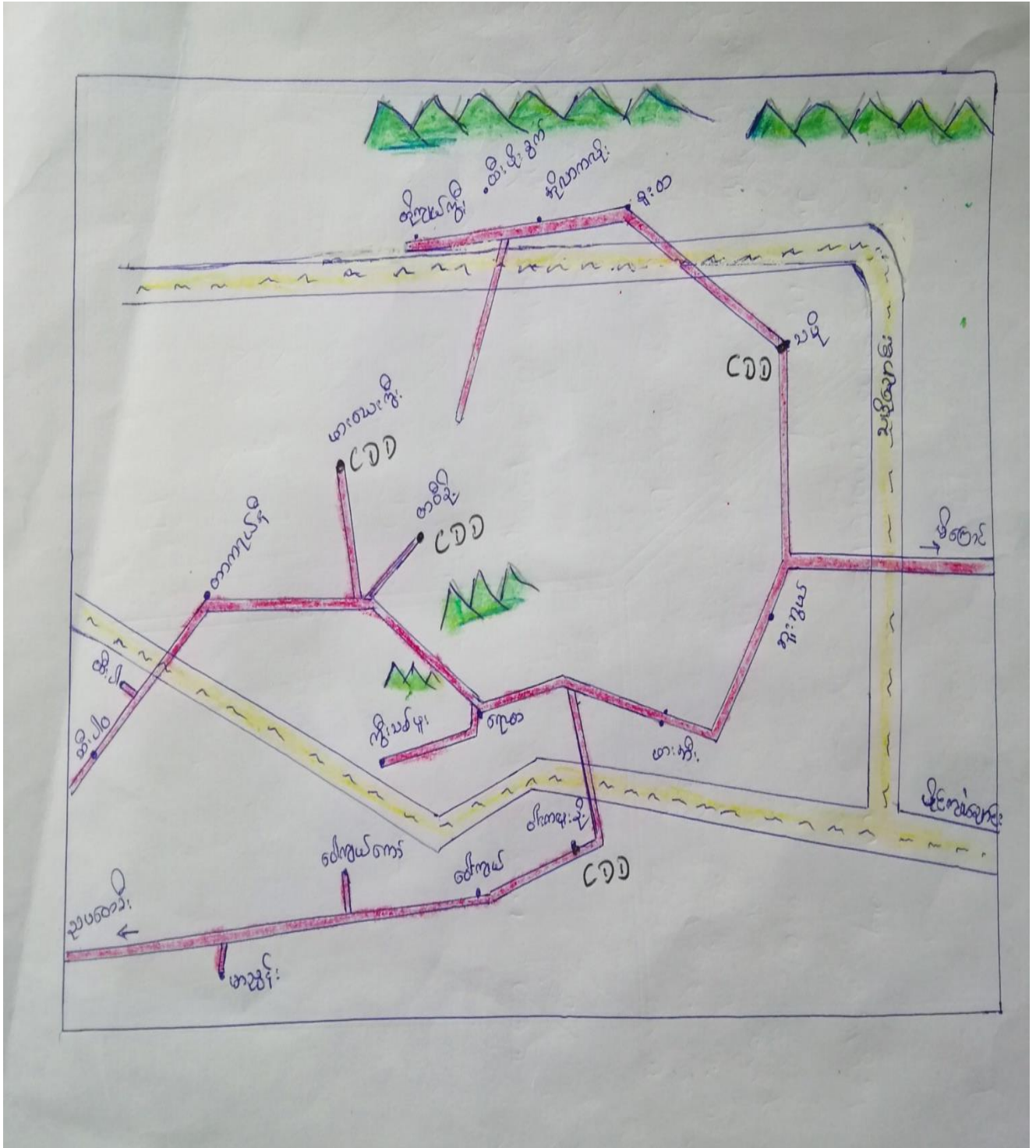

၃။ အုပ်စုတွင်ပါဝင်သော ကျေးရွာများစာရင်း

- ၁။ သမို
- ၂။ ဘူးဘွယ်
- ၃။ ကလားအုကော်
- ၄။ ဖားအီး
- ၅။ ဝါးကလူးခို
- ၆။ ဝေါကျယ်
- ၇။ ရောထ
- ၈။ ကွီးသစ်ဖူး
- ၉။ တပီးခို
- ၁၀။ ဖားယေကွီး
- ၁၁။ မာညွန်း
- ၁၂။ တာကရယ်နီ
- ၁၃။ ထီးပါ
- ၁၄။ တိုကျယ်ကွီး
- ၁၅။ ထီးဖိုးခွက်
- ၁၆။ အိုလားကလိုး
- ၁၇။ စူးထ
- ၁၈။ ဝေါကျယ်ကော်

၄။ ကျေးရွာအခြေခံအချက်အလက်များ (ကျေးရွာသမိုင်းကြောင်း)

ကုလားအုဏ် (ကျေးရွာသမိုင်းကြောင်း)

ဖွဲ့စဲ.ဆာနှစ်ခေါင်း (၂၀၂၀)ကျော်က ဝါ.အိ.ရွာသာ၊ ဦးစောငယ်သည်
ငယ်၏အဖမျိုးများနှင့်အတူ အိမ်ခြေ (၃)လုံးဖြင့် ယခု (ကုလားအုဏ်) ကျေးရွာ
တွင် ဖြောင်းအောင်တိုင်ခဲ့သည်။ ဦးစောငယ် စတင်နေထိုင်သော နေရာသည်
ငယ်၏ ဝယ်ဦး၊ ဝယ်ထိပ် ဖြစ်ပြီး ဝါ.ကောင်းပင် ဝါ.မျှား၊ ဝါ.ကြောင့်၊ ကရင်
ဘာသာဖြင့် (ကုလားအုဏ်) ပဟု ခေါ်သည်။

နှစ်ကြာလာသည်နှင့်အမျှ အိမ်ခြေများလာသော်လည်း အိမ်ထောင်စု
နှစ်စု၏ ဘာသာစုံ၊ ခြွေခြွေများသာ ဖြစ်ကြသည်။ တစ်ရွာလုံးသည် အစ
ကင်း၊ မျိုးမကင်း၊ အဖျိုးရှင်းချာများသာ ဖြစ်သည်။ ၂၀၀၈ ခုနှစ်တွင်
အိမ်ခြေ (၁၅) လုံးရှိပြီး ယူဇီ၊ ဇေမာ (၁၀၀) ဦးရှိလာပြီ ဖြစ်သည်။ ရွာအေး၊
ဝါ.ကြောင့်၊ ခြေပြင်အင်အားတွင် ဝါ.အိ.ရွာခွဲ အဖြစ် ဘဝပွားပြီး
အပူအအိမ်အိမ်ပေါက်ကောင်း၊ အကောက်အခွန်အေးပေါက်ကောင်း၊ အစားအသောက်
ပူးပေါင်းလုပ်ကိုင်ကြသည်။

ကျေးရွာသည် ဘာသာခြား - တစ်ရွာလုံး ပုဉ္ဇူဘာသာ ဖြစ်ပြီး စကောကန်
ယူဇီများသာ ဖြစ်သည်။ အိမ်က အသက်မွေးဝမ်းကျောင်း အဖြစ် စကောယာ
လုပ်ကြံ၊ နှင့် ဝယ်ယာ စိုက်ပျိုးခြင်းတို့ကို အိမ်ကား စိုက်ပျိုးလုပ်ကိုင်ကြသည်။

၅။ လူထုပူးပေါင်းပါဝင်သော လူမှုဆန်းစစ်ခြင်းနှင့် အကဲဖြတ်ခြင်းလုပ်ငန်းစဉ် အကျဉ်းချုပ်ဇယား

လူထု ဗဟိုပြုစီမံကိန်း
လူမှုဆန်းစစ်ချက် (PRA) နှင့် သက်ဆိုင်သော အချက်အလက်များ
ဈေးကွက်စည် - ကယားပြည်နယ်
ဈေးကွက်စည် - သမိုင်း

စဉ်	ဆွေးနွေးခန်း ရက်စွဲ	အကြောင်းအရာများ	ဆွေးနွေးဆောင်ရွက်ခဲ့သော သူများ ဝါးအရေ		ပါဝင်သူ အရေ အတွက်
			လျား	မ	
၁။	13.6.2019	လူမှုအရင်းအမြစ် မြေပုံနှင့် ဆန်းစစ်ချက်များ	4	6	10
၂။	13.6.2019	ဒီဂရီစတုဂံဝင်္ဂုလ်အထိသတ်မှတ် ခြင်းနှင့် ဆန်းစစ်ချက်များ	4	6	10
၃။	13.6.2019	ဈေးကွက် အရင်းအမြစ် ဖြည့်ဆည်းမှု နှင့် စီမံခန့်ခွဲမှု အစီအစဉ်အား ဆန်းစစ်ခြင်းများ	4	6	10
၄။	13.6.2019	ကုန်သွယ်မှု ပြုပြင်ဆင်ခြင်ရေးအဖွဲ့နှင့် ဆန်းစစ်ချက်များ	4	6	10
၅။	13.6.2019	ပရိယာယ်စမ်းသပ်မှု၊ သတ်မှတ်ခြင်း ဆန်းစစ်ချက်များ	4	6	10
၆။	13.6.2019	ပေးပို့သော ဈေးကွက်စည်ဝင်ခန်းစာ အစည်းအဝေးများအား ဆန်းစစ်ခြင်း ဆန်းစစ်ချက်များ	4	6	10

၆။ ကျေးရွာဖွံ့ဖြိုးရေးအစီအစဉ်အတွက်အသုံးပြုခဲ့သော PRA tools တစ်ခုချင်းစီအတွက် သုံးသတ်ချက်များ

၁။ ကျေးရွာလူမှုရေးနှင့်အရင်းအမြစ်ပြမြေပုံ (Social Map)

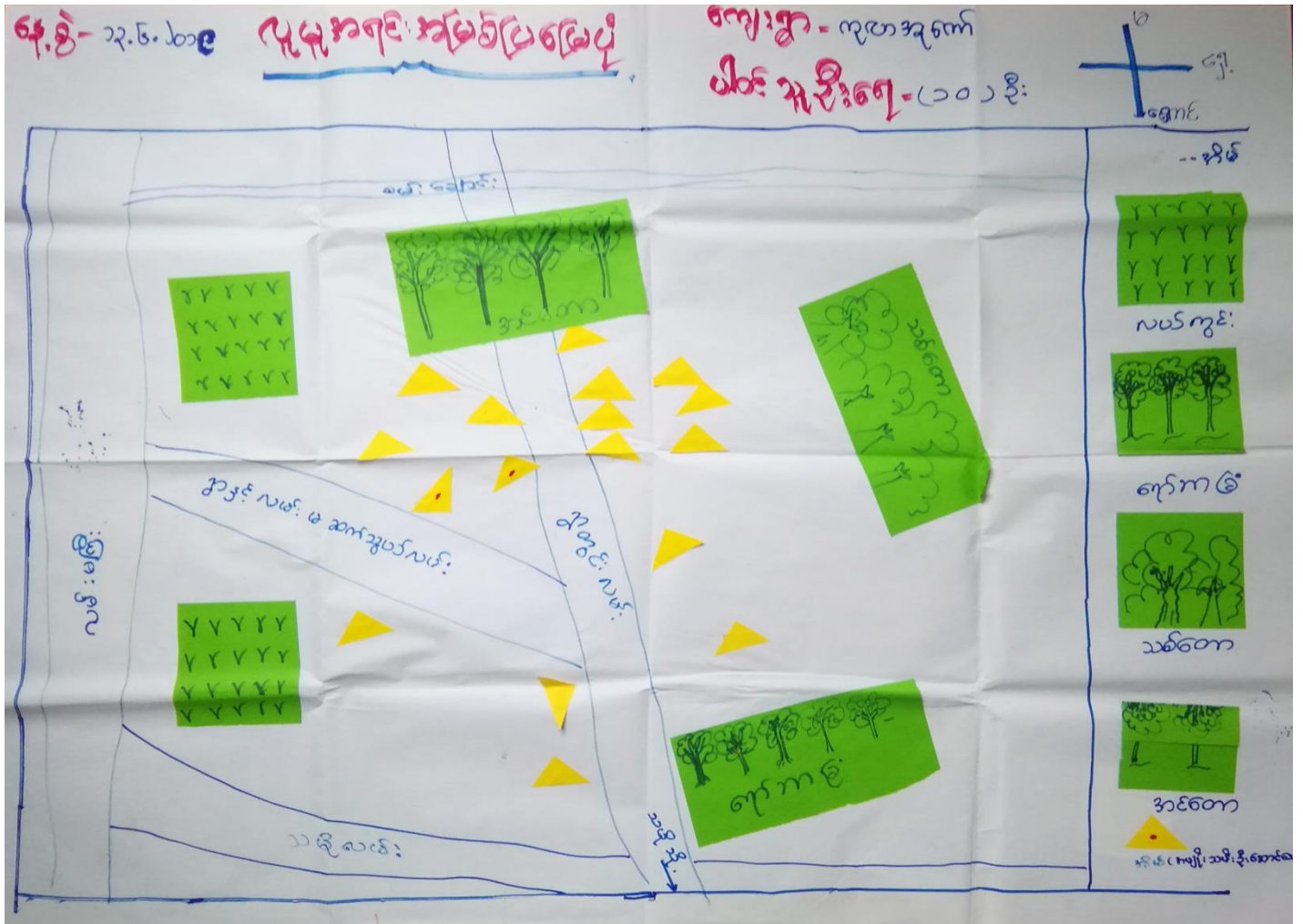

အရင်းအမြစ်ပြုပြင်မှုပုံသုံးသပ်ချက်

မြို့နယ် -လှိုင်းဘွဲ့

နေ့စွဲ -၁၃.၆.၂၀၁၉

ကျေးရွာအုပ်စု- သမို

ကျေးရွာ -ကလားအုကော်

➤ အဓိကအားဖြင့်တောင်ယာနှင့်လယ်များကိုသာအားထားရပြီးအသက်မွေးကြသည်။

➤ အချို့အိမ်ထောင်စုများသည် ကျွဲပန်းကိုလုပ်ကိုင်ကြသည်။

➤ အများစုသည်ဆွေမျိုးများဖြစ်ပြီးဗုဒ္ဓဘာသာကိုကိုးကွယ်ကြသည်။

➤ အဓိကအားဖြင့် သောက်ရေသုံးရေရစေလိုသည်။

၂။ ရာသီခွင်ပြဏ္ဍာန် (Seasonal Cleander)

ရာသီခွင်ပြဏ္ဍာန်ပြဇယား

ကျေးဇူးပြု၍ - ရာသီဥတုဌာန၊ မန္တလေးတိုင်းဒေသကြီး - ၂၀၂၀.၆.၂၀

ပါဝင်သူ: ရှိ - ၁၀

ရာသီဥတု	အပူချိန်	အပူချိန်	အပူချိန်	အပူချိန်	အပူချိန်	အပူချိန်	အပူချိန်	အပူချိန်	အပူချိန်	အပူချိန်	အပူချိန်	အပူချိန်
ရာသီဥတု												
ရေအမြောက်အမြား												
ပင်ပန်းမှု												
အပူချိန်												
အပူချိန်												
အပူချိန်												

ရာသီခွင်ပြုပြင်ရေး

သုံးသပ်ချက်

၁။ ကုလား: ကြောက်ကျေးစွာတွင် စပါးကိုသာ အဓိက
စိုက်ပျိုးသည်။ လယ်ယာနည်းစောကြောင့် စောငယ်သာ
ကိုသာ အဓိကထား စိုက်ပျိုးသည်။

၂။ မဲတောင့်စုည်၊ ချမ်း၊ ဆေးရွက်ကြီး စသည်
တို့ကိုလည်း တနိုင်တပိုင် စိုက်ပျိုးကြသည်။

၃။ ပြာသိုလှေငှက်တို့ကိုလည်း လေတွင်သာ အားလပ်ချိန်
ပိုများပြီး ကျွမ်းကျင်စွာ အလုပ်များ တစ်
သည်။

၃။ ဥစ္စာရေးကြွယ်ဝမှုပြယေား (Wealth Ranking)

၆၄၅ ၃၃.၆.၂၀၁၉

ဥစ္စာရေးကြွယ်ဝမှုပြယေား
ကျေးရွာ - လှပာဒုံရွာ
ပါးစုံအုပ်စု - (၁၀) ဦး

အမည်အစွဲ	အသက်မွေးဝမ်းကျောင်း	အရပ်အကွက်	ရာခိုင်နှုန်း
ဘာမန် အောင် အောင် ၆၆	အုပ်စိုက်၊ ဘာမန်၊ စားနပ်ရိက္ခာ၊ ထွက်ကုန်၊ နှစ်၊ ကျွဲ၊ လယ်၊	၃	၂၀%
ဘာမန် အောင် အောင် ၆၆	ပျော့ပိုင် အုပ်စိုက်၊ ကြက်၊	၁၂	၈၀%
စုစုပေါင်း		၁၅	၁၀၀%

၃။ စာမေး ဖြေပေးရမည့် ပြဿနာ:

ကုလား: အုဂ္ဂိုဏ်း

၁။ သုံးသပ်ချက်

၁။ ကုလား: အုဂ္ဂိုဏ်း ဖြေပေးရာတွင် အဆင်ပြေသော အုပ်စု (၂၀) % နှင့် အဆင်မပြေသော အုပ်စု (၈၀) % ရှိသည်။

၂။ အဆင်မပြေသည် အကြောင်းမှာ - လယ်၊ ယာဖြေ မရှိခြင်း၊ အရင်းအနှီး မရှိခြင်း၊ အလုပ်လျှင် အခွင့်အလမ်း ရှားပါးခြင်း ကြောင့် ဖြစ်သည်။

၄။ ကျား၊မ ပင့်ကူအိမ်သုံးသပ်ခြင်း (Cob Web)

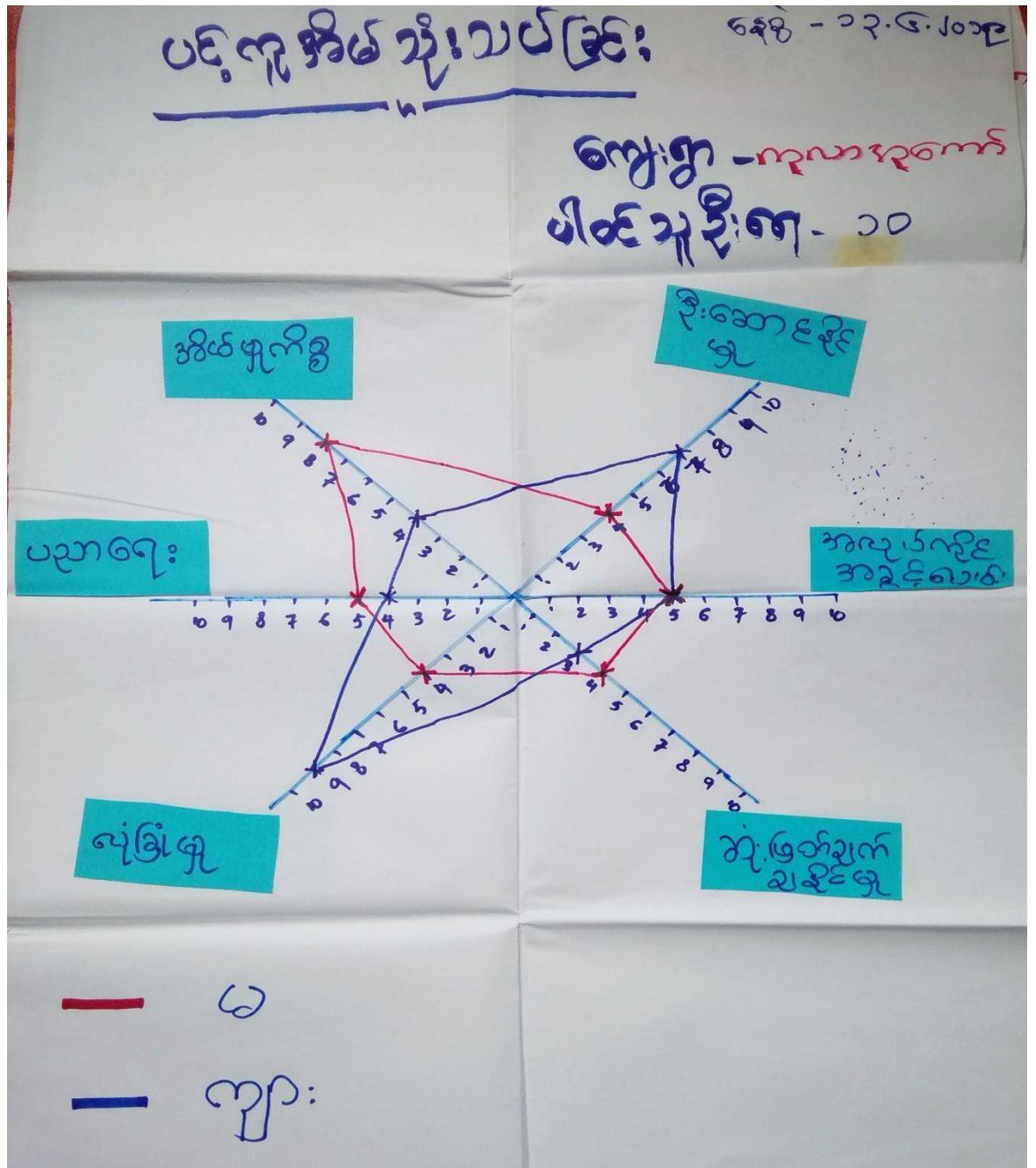

မင်းတူ အိမ် သုံး သပ်ချက်

၁။ တူလာ: အုဏေ ဇေး: ရွာတွင် အိမ်မှုကိစ္စ
ကလေးတွင် အမျိုးသမီးများ အဖွဲ့အစည်း ယှဉ်တွဲ
ရထားသည်: ဆုံးဖြတ်ချက်ချရာတွင် အမျိုး
သမီးများ မပါလျှင် မဖြစ်တော့ပါ။

၂။ အမျိုးသား နှင့် မျှော်လင့် လိုက်လိုက်သည့်အဖြစ်
မျှ အားနည်းစေခြင်းဖြင့် ဦးဆောင်မှု ပိုင်းတွင်
အားနည်းနေသည်။

၃။ အပျော်အလှိုင်အတွင်း အလမ်းများ ရှိအောင်လည်း
ကလေးစိန်၊ ခြင်္သေ့ နှင့် အိမ်မှုကိစ္စ တွင်
အလုပ်များ၊ စောင့်ရှောက် ဝင်ရောက်မှု
ရှိ အတွင်း အလမ်း နည်းသည်။

၅။ အရင်းအမြစ်အသုံးချမှုပုံစံပြဿနာ (Asset Mapping)

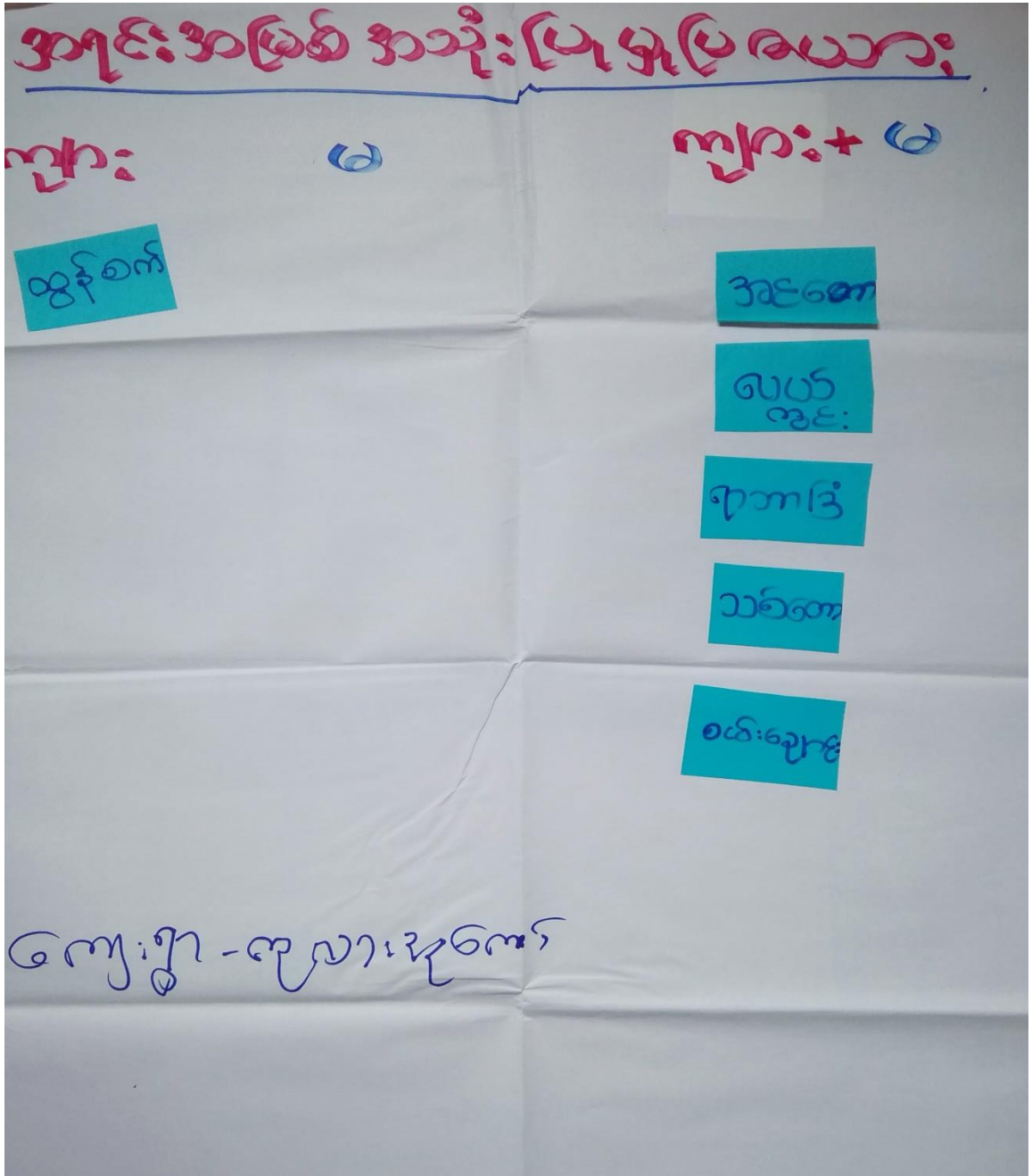

အရှင်းအမြစ် ထိန်းချုပ်မှုပုံစံပြဇယား

ကျား

မ

ကျား + မ

သစ်တော

ထမ်းချောင်း

လယ်
ကွင်း

အင်
တော

ကျောက်

ကျေး-ကျား-ကျား

အရှင်: အမြစ် အသုံး: ဖြူ / ထိန်းချုပ်မှု ဖြူရယူ

သုံးသပ်ချက်

ကျေးဇူး - ဂုဏ်: အရှင်

* သစ်တော၊ မင်း၊ ရွှေ၊ လယ်ကွင်း၊ ကင်တော၊
ရှေ့ကခြံ စသည်များကို အမျိုးသား၊
အမျိုးသမီး အသုံးပြုကြပြီး၊ ထိန်းချုပ်မှု များ
တွင်လည်း အမျိုးသား၊ အမျိုးသမီး များ အား
ထိန်းချုပ်ကြသည်။

* အိမ်ထောင်ကို အမျိုးသားကသာ အသုံးပြုပြီး
အမျိုးသား၊ အမျိုးသမီး တို့ ထိန်းချုပ်ကြသည်။

→ ဂုဏ်: အရှင်ကျေးဇူးတွင် အရှင်: အမြစ်များကို
အမျိုးသား၊ အမျိုးသမီး များက ဆိုင်မင်၍ ဆုံးဖြတ်
သည်ကို တွေ့ရသည်။

၆။ အဖွဲ့အစည်းချိတ်ဆက်မှုပြဇယား (Veen Diagram)

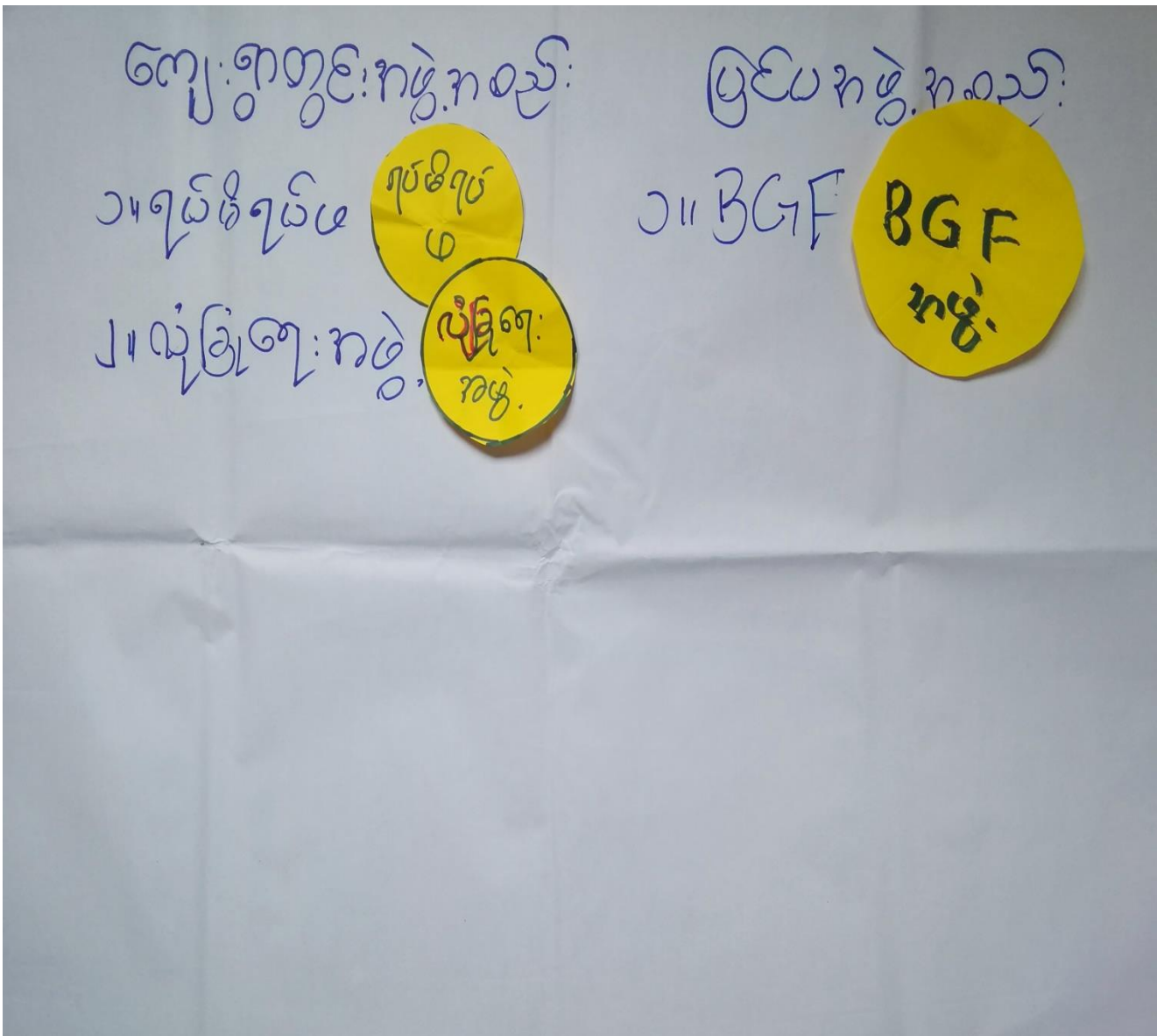

အဖွဲ့အစည်း ချိတ်ဆက်မှု

ကျေးဇူး - ဣစ္စာဒါဏ်



ကမ္ဘာ့ကမ္ဘာ့ ချိတ်ဆက်မှုပြုရယူ

သုံးသပ်ချက်

၁။ ကုလား ကုဏ်ကျေးဇူးတွင် စွာအေးသော ကြောင့်
ရုပ်ပုံရုပ်ဖန်တီး နှင့် လုံခြုံရေး ကမ္ဘာ့သက်သက်

၂။ UNICEF ကမ္ဘာ့ကမ္ဘာ့ကမ္ဘာ့ ချိတ်ဆက်မှု
လုံခြုံရေး ကမ္ဘာ့အောင်မြင်မှုပေးသည်။

၇။ ကော်မတီဝင်များရွေးချယ်ခြင်းနှင့် ကျေးရွာဖွံ့ဖြိုးရေးအစီအစဉ် ဆောင်ရွက်မှုမှတ်တမ်း



၈။ ကျေးရွာအချက်အလက်များ(PC 1)

ပုံစံ - ၈ - ၁ ကျေးရွာအခြေခံအချက်အလက်များ (Form PC 1)

လမ်းညွှန်ချက်၊ ကျေးရွာတစ်ရွာသို့ ပထမဆုံးမိတ်ဆက်ခရီးသွားရောက်သောအခါ လူထုစည်းရုံးရေးမှူးသည် ကျေးရွာခေါင်းဆောင်များအားကျေးရွာအချက်အလက်များကိုမေတ္တာရပ်ခံ၍တောင်းခံရသည်။ ဤအချက်အလက်များကိုစီမံကိန်းမိတ်ဆက်အစည်းဝေးပတ်ဝင်မိတ်ဆက်ခံရမည်။ စီမံကိန်းမိတ်ဆက်အစည်းဝေးတွင် လူထုစည်းရုံးရေးမှူးသည် ဤအချက်အလက်များအား စစ်ဆေးပြီး မှန်ကန်အောင်ပြုလုပ်ရမည်။ ပြီးနောက်တွင် လူထုစည်းရုံးရေးမှူးမှ သတင်းအချက်အလက်ထဲသို့ Tablets မှ တဆင့်ဖြည့်သွင်းရမည်။

ကျေးရွာခေါင်းဆောင် အမည် ဦးစောတာဝေါ	ကျေးရွာခေါင်းဆောင်၏ ဖုန်းနံပါတ်	လူထုစည်းရုံးရေးမှူး၏အမည် ဦးစောဝင်းကျော်
ပြည်နယ်၊ တိုင်းဒေသကြီး ကချင်	မြို့နယ် မြိုင်ကဲ	ကျေးရွာအုပ်စု သဗ္ဗ
ကျေးရွာ ကုမ. ဒုတိယ		

က၊ လူဦးရေ

လူမျိုးစု	အိမ်ထောင်စုအရေအတွက်	ကိုးကွယ်သည့်ဘာသာ	အိမ်ထောင်စုအရေအတွက်
လူမျိုးစု (၁) မြန်မာစာအုပ်	၁၅	ဘာသာ(၁) မုန့်	၁၅
လူမျိုးစု (၂) -----		ဘာသာ(၂) -----	
လူမျိုးစု (၃) -----		ဘာသာ(၃) -----	
လူမျိုးစုရော -----		ဘာသာရော -----	
အခြား			
	အရေအတွက်		
မသန်စွမ်းသူများ	-		
သက်ကြီးရွယ်အိုများ (၆၅ နှစ် နှင့် အထက်)	၄		
စစ်ဘေးရှောင်	-		

	အမျိုးသား(အရေအတွက်)	အမျိုးသမီး(အရေအတွက်)	စုစုပေါင်းအရေအတွက်
လူဦးရေ			
လူမျိုးစု (၁)-----	၄၉	၅၀	၉၉
လူမျိုးစု (၂)-----			
လူမျိုးစု (၃)-----			
အခြား			
အိမ်ထောင်ဦးစီး	၁၃	၄	

(ခ)အခြေခံအဆောက်အအုံ အသုံးအဆောင်များ

စာသင်ကျောင်း	အမှတ် ခြံပိ	ကျန်းမာရေး	အမှတ် ခပ်ပါ	ဘာသာရေးအဆောက် အအုံများ	အမှတ် ခြံပိ
အထက်တန်းကျောင်း	<input type="checkbox"/>	ဆေးရုံ	<input type="checkbox"/>	စေတီ	<input type="checkbox"/>
အလယ်တန်းကျောင်း	<input type="checkbox"/>	ကျန်းမာရေးဌာန	<input type="checkbox"/>	ဘုန်းကြီးကျောင်း	<input type="checkbox"/>
မူလတန်းကျောင်း	<input type="checkbox"/>	ကျန်းမာရေးဌာနခွဲ	<input type="checkbox"/>	ဟိန္ဒူဘုရားကျောင်း	<input type="checkbox"/>
မူကြိုကျောင်း	<input type="checkbox"/>	ဆေးပေးခန်း	<input type="checkbox"/>	ခရစ်ယာန်ကျောင်း	<input type="checkbox"/>
အခြား	<input type="checkbox"/>	အခြား	<input type="checkbox"/>	ဗလီ	<input type="checkbox"/>
				အခြား	<input type="checkbox"/>
မှတ်ချက်		မှတ်ချက်		မှတ်ချက်	

(ဂ) ကျွမ်းကျင်သူများမှတ်တမ်း (ကျေးရွာတွင်နေထိုင်သော သို့မဟုတ် တခြားရွာမှလာရောက်သောကျွမ်းကျင်သူများ)

(၁) စာသင်ကျောင်း			(၂) ကျန်းမာရေး			(၃) လက်မှုပညာရှင်		
	ရွာတွင်နေထိုင်သူ	အခြားရွာမှလာသူ		ရွာတွင်နေထိုင်သူ	အခြားရွာမှလာသူ		ရွာတွင်နေထိုင်သူ	အခြားမှလာသူ
မူလတန်းပြဆရာ/မ	<input type="checkbox"/>	<input type="checkbox"/>	ဆရာဝန်	<input type="checkbox"/>	<input type="checkbox"/>	လက်သမား	<input type="checkbox"/>	<input type="checkbox"/>
အထက်တန်းပြဆရာ/မ	<input type="checkbox"/>	<input type="checkbox"/>	လက်ထောက်ကျန်းမာရေးမှူး	<input type="checkbox"/>	<input type="checkbox"/>	ပန်းရံ	<input type="checkbox"/>	<input type="checkbox"/>
အလယ်တန်းပြဆရာ/မ	<input type="checkbox"/>	<input type="checkbox"/>	အမျိုးသမီးကျန်းမာရေးဆရာမ	<input type="checkbox"/>	<input type="checkbox"/>	လျှပ်စစ်ကျွမ်းကျင်ပီးသမား	<input type="checkbox"/>	<input type="checkbox"/>
မူကြိုဆရာ/မ	<input type="checkbox"/>	<input type="checkbox"/>	သားဖွားဆရာမ	<input type="checkbox"/>	<input type="checkbox"/>	ရေပိုက်သွယ်သူ	<input type="checkbox"/>	<input type="checkbox"/>
အခြား	<input type="checkbox"/>	<input type="checkbox"/>	ပြည်သူ့ကျန်းမာရေးလုပ်သား	<input checked="" type="checkbox"/>	<input type="checkbox"/>	စက်ပြင်ဆရာ	<input checked="" type="checkbox"/>	<input type="checkbox"/>
မှတ်ချက်			မှတ်ချက်			မှတ်ချက်		

(ဃ) ကျေးရွာသို့ ရောက်ရှိနိုင်သည့်လမ်းအခြေအနေ / ကျေးရွာတစ်ရွာသည် ၎င်း၏ကျေးရွာအုပ်စုနှင့် ဆက်သွယ်ထားသောလမ်းအခြေအနေ (အောက်ပါတို့ကိုထည့်ပါ)

ကျောက်ကြမ်းလမ်း: _____ ကတ္တရာလမ်း: _____ ကွန်ကရစ်လမ်း: _____ မော်တော်ဆိုင်ကယ်လမ်း: _____
 ကျောက်ခင်းလမ်း: _____ မြေသားလမ်း: _____ လူသွားလမ်း: _____ အခြား: _____

(င) ကျေးရွာဖွံ့ဖြိုးမှုစီမံချက်

ပိုင်းပါ

(၁) လူထုဗဟိုပြုစီမံကိန်းမစတင်မှီ ဤကျေးရွာတွင်ကျေးရွာဖွံ့ဖြိုးမှု စီမံချက်ရှိခဲ့ပါသလား? ရှိပါသည်/မရှိပါ/မသိပါ

(၂) ရှိခဲ့ပါလျှင် ဤစီမံချက်ကို မည်သည့် ခုနှစ်တွင်ပြင်ဆင်ခဲ့ပါသနည်း? နှစ် _____ / မသိပါ

(၃) ဤစီမံချက်ကို ဖြိုးနယ်မှအတည်ပြုခဲ့ပါသလား? ပြုခဲ့ပါသည်/မပြုခဲ့ပါ / မသိပါ

(စ) ခရီးအကွာအဝေး

(၁) ဤကျေးရွာ၏ပဟိုမှ၎င်းကျေးရွာအုပ်စု၏ပဟိုအထိခရီးမိုင်မည်မျှကွာဝေးသနည်း? မိုင် ၀.၄/မသိပါ

(၂) ဤကျေးရွာမှ ၎င်းကျေးရွာအုပ်စုပဟိုအထိသွားလာရာတွင်ကြာမြင့်သည့်အချိန်။

ခြောက်သွေ့ရာသီတွင်ကြာချိန် ၀၀.၁၀၅ ----- ထော်လာရီ/မော်တော်ဆိုင်ကယ်/ခြေလျင်/လား/မော်တော်ဘုတ်/
အခြား -----

မိုးရာသီတွင်ကြာချိန် ၀၀.၁၅ ----- ထော်လာရီ/မော်တော်ဆိုင်ကယ်/ခြေလျင်/လား/မော်တော်ဘုတ်/
အခြား -----

(ဆ) ပတ်ဝန်းကျင်ဆိုင်ရာသဘာဝဘေးအန္တရာယ်

ဤကျေးရွာတွင်ကြီးကြီးကြီးကြီးကဲ့သို့ သဘာဝဘေးအန္တရာယ်ကျရောက်ဖူးခြင်း ရှိပါသလား။

မရှိပါ ရှိပါသည် ရှိလျှင်ဖော်ပြပါ-----

(ဇ) ကျေးရွာတွင် ဖွဲ့စည်းထားသော အဖွဲ့အစည်းများ

လူထုပဟိုပြုစီမံကိန်းမတိုင်မီ ဤကျေးရွာတွင် ကျေးရွာဖွံ့ဖြိုးရေးအတွက် အစိုးရ(သို့)ရွာသားများကိုယ်တိုင်(သို့) စီမံကိန်းတစ်ခုခုမှ ဖွဲ့စည်းထားသည့် အဖွဲ့အစည်းများရှိပါသလား။

(၁) -----

(၂) -----

(ဈ) အထွေထွေအုပ်ချုပ်ရေး ဦးစီးဌာန (GAD) မှ မှတ်တမ်းတင်ထားခြင်း

ဤကျေးရွာသည် အထွေထွေအုပ်ချုပ်ရေး ဦးစီးဌာန (GAD) မှ မှတ်တမ်းတင်ထားမှု ရှိပါသလား။

မရှိပါ ရှိပါသည်

ကျေးရွာခေါင်းဆောင်

အမည် အောင်ကျော်စွာ

လက်မှတ် [Signature] ဇူ.၅ 13.6.19

လူထုစည်းရုံးရေးမှူး

အမည် အောင်ကျော်စွာ

လက်မှတ် [Signature] ဇူ.၅ 13.6.19

၉။ စီမံကိန်းစက်ဝန်းအချိန်ဇယား(PC 2)

ပုံစံ - ၈-၂ - စီမံကိန်းစက်ဝန်းအချိန်ဇယား (PC 2)

လမ်းညွှန်ချက်၊ သက်ဆိုင်ရာလူထုစည်းရုံးရေးပျံ့/လက်ထောက်နည်းပညာပျံ့များမှ စီမံကိန်းစက်ဝန်းအဆင့်တစ်ခုစီပြီးစီးတိုင်းကျေးရွာနှင့် ကျေးရွာအုပ်စုအတွက်ဤပုံစံကိုဖြည့်သွင်းရမည်။

စည်းရုံးရေးပျံ့/လက်ထောက်နည်းပညာရေးပျံ့ဝန်ထမ်း အမည် - ဦးစောထွန်းစော၊ ဦးစောစိန်မင်း

နေ့စွဲ 13.6.19 စက်ဝန်းအားအမှတ်ခြိပ်ပါ စက်ဝန်း(၁) စက်ဝန်း(၂) စက်ဝန်း(၃)
 စက်ဝန်း(၄)

ပြည်နယ်/တိုင်း ကရင် မြို့နယ် ပျဉ်းမန ကျေးရွာအုပ်စု သစ် ကျေးရွာ ကလေး၊ ၃၂၆၈၈

စီမံကိန်းဆောင်ရွက်မှုအဆင့်များ	: နေ့စွဲ		အစည်းအဝေးတွင်တက်ရောက်သူအရေအတွက်						
	စတင်သည့် နေ့	ပြီးဆုံးသည့် နေ့	အမျိုးသား အရေ အတွက်	အမျိုးသမီး အရေ အတွက်	အိမ်ထောင်စု အရေ အတွက်	လူမျိုးစုတက်ရောက်သူ အရေအတွက် နှင့် လူမျိုးစုအမည်	အိမ်ထောင်စု အရေအတွက်	အိမ်ထောင်စု အရေအတွက် %	
၁။ ကျေးရွာစီမံကိန်း မိတ်ဆက်အစည်းအဝေး	13.6.19	13.6.19	4	6	10	10 စော ကရင်	15	66.67	
● ကျေးရွာဖွံ့ဖြိုးရေး စီမံချက်ရေးဆွဲခြင်း အစည်းအဝေး	13.6.19	13.6.19	4	6	10	10 စော ကရင်	15	66.67	
၃။ ကျေးရွာအုပ်စု လုပ်ငန်းဆုံးဖြတ်ချက်ချသည့်အစည်းအဝေး						1			
၄။ မြို့နယ်အဆင့်စီမံကိန်းရေးဆွဲရေးနှင့်အကောင်အထည်ဖော်ရေးကော်မတီ၏			မလို	မလို	မလို	မလို			

၁၀။ ကျေးရွာဖွံ့ဖြိုးရေးဦးစားပေးအစီအစဉ် (PC 3)

ပုံစံ - ၈-၃ ကျေးရွာဖွံ့ဖြိုးရေး ဦးစားပေးအစီအစဉ် (Form PC 3)

လမ်းညွှန်ချက်၊ အဆင့်(၃)ကျေးရွာမှော်မှန်းချက်အစည်းအဝေးပြီးဆုံးသောအခါ ကျေးရွာစီမံကိန်း အထောက်အကူပြု ကော်မတီသည် လူထုစည်းရုံးရေးပူးအကူအညီဖြင့် ဤပုံစံကိုပြည့်စုံအောင် ပြည့်သွင်းရမည်။	
လူထုစည်းရုံးရေးပူး/ဝန်ထမ်း အမည် <u>ဦးစောဝင်းဇော်စွယ်</u>	
နေ့စွဲ <u>၁၃. ၆. ၁၇</u>	စက်ဝန်းအား အမှတ်ခြစ်ပါ (✓) <input type="checkbox"/> စက်ဝန်း(၀) <input type="checkbox"/> ✓စက်ဝန်း(၂) <input type="checkbox"/> စက်ဝန်း(၃) <input type="checkbox"/> စက်ဝန်း(၄) <input type="checkbox"/>
ပြည်နယ်/တိုင်း <u>ကရင်</u>	မြို့နယ် <u>ပျဉ်းတူ</u> ကျေးရွာအုပ်စု <u>သင်္ချို</u> ကျေးရွာ <u>ကမာ၊ နဂါး</u>

က။ အခက်အခဲအတားအဆီးများအားဆွေးနွေးခြင်း - ယခုလက်ရှိအခြေအနေတွင်ဤကျေးရွာဖွံ့ဖြိုးတိုးတက်ရေးအတွက် အဓိကအခက်အခဲအတားအဆီးများသည် မည်သည်များဖြစ်ပါသနည်း။ (အမျိုးသား/သမီး အနည်းဆုံးအခက်အခဲ ၅ ခုစီဖော်ပြပါ)

အုပ်စုဖွဲ့ဆွေးနွေးမှုများမှ တင်ပြသောအခက်အခဲအတားအဆီးများ	
၁။ <u>ကျေးရွာအတွင်းကလေးစားစားဆောင်ရွက်ပေးရန်</u>	<input type="checkbox"/> ကျား <input type="checkbox"/> မကျား + မ
၂။ <u>ဖိလပ်ကျေးမရှိစေရန်နှင့် လူမှုပတ်ဝန်းကျင်</u>	<input type="checkbox"/> ကျား <input type="checkbox"/> မကျား + မ
၃။ <u>အကျင့်အမိတ်မရှိစေရန်နှင့် စိုက်ပျိုးရေးလုပ်</u>	<input type="checkbox"/> ကျား <input type="checkbox"/> မကျား + မ
၄။ <u>အကျင့်အမိတ်မရှိစေရန်နှင့် အကျင့်အမိတ်မရှိစေရန်</u>	<input type="checkbox"/> ကျား <input type="checkbox"/> မကျား + မ
	<input type="checkbox"/> ကျား <input type="checkbox"/> မ <input type="checkbox"/> ကျား + မ

ခ။ မှော်မှန်းခြင်း- နောင်လာမည့် (၅)နှစ် အတွင်း ကျေးရွာဖွံ့ဖြိုးရေး မှော်မှန်းလျာထားချက်များအား တင်ပြပါ။

အုပ်စုဖွဲ့ဆွေးနွေးမှုများမှ တင်ပြသောအခက်အခဲအတားအဆီးများ	
၁။ <u>ကျေးရွာအတွင်းကလေးစားစားဆောင်ရွက်ပေးရန်</u>	<input type="checkbox"/> ကျား <input type="checkbox"/> မကျား + မ
၂။ <u>အကျင့်အမိတ်မရှိစေရန်နှင့် လူမှုပတ်ဝန်းကျင်</u>	<input type="checkbox"/> ကျား <input type="checkbox"/> မကျား + မ
၃။ <u>စိုက်ပျိုးရေးလုပ်ပညာများ သိရှိလာခြင်း အကျင့်အမိတ်မရှိစေရန်</u>	<input type="checkbox"/> ကျား <input type="checkbox"/> မကျား + မ
၄။ <u>အကျင့်အမိတ်မရှိစေရန်နှင့် အကျင့်အမိတ်မရှိစေရန်</u>	<input type="checkbox"/> ကျား <input type="checkbox"/> မကျား + မ
	<input type="checkbox"/> ကျား <input type="checkbox"/> မ <input type="checkbox"/> ကျား + မ

၈။ လူထုစီမံကိန်း၏ လာမည့် (၄) နှစ်အတွက် အကျုံးဝင်သော ဦးစားပေး ဖွံ့ဖြိုးတိုးတက်မှု လုပ်ငန်း အစီအစဉ်များအားဖော်ပြပါ။

ဦးစားပေး အဆင့် သတ်မှတ်ချက်	ကျေးရွာအတွက် ဦးစားပေး ဖွံ့ဖြိုးတိုးတက်မှု လုပ်ငန်းစဉ်များ	အဆိုပြုသူ (အမျိုးသားများ/ အမျိုးသမီးများ/ အမျိုးသား+ အမျိုးသမီး)	အခန်းကဏ္ဍ	ခန့်မှန်း ကုန်ကျ စရိတ်	အကျိုးခံစားခွင့်ရှိသူ ခန့်မှန်းခြေအရေအတွက်		
					ကျား	မ	ပေါင်း
၁	စိုက်ပျိုးရေး အသိပညာပေးခြင်း	ကျား + မ	စိုက်ပျိုးရေး	105,000,000	၄၉	၅၀	၉၉
၂	ဆန်ထိန်းသိမ်းရေး	ကျား + မ	စိုက်ပျိုးရေး	1,300,000	၄၉	၅၀	၉၉
၃	ရွာတွင်း ရေသောက်ရရှိရေး	ကျား + မ	ရေပေးစနစ်	7,500,000	၄၉	၅၀	၉၉
၄							
၅							

၉။ လူထုစီမံကိန်း၏ လာမည့် (၄) နှစ်အတွက် အကျုံးဝင်သော ဦးစားပေး ဖွံ့ဖြိုးတိုးတက်မှု လုပ်ငန်း အစီအစဉ်များအားဖော်ပြပါ။

အဆင့်	ကျေးရွာအတွက် ဦးစားပေး ဖွံ့ဖြိုးတိုးတက်မှု လုပ်ငန်းစဉ်များ	အဆိုပြုသူ (အမျိုးသားများ/ အမျိုးသမီးများ/ အမျိုးသား+ အမျိုးသမီး)	အခန်းကဏ္ဍ
၁	စိုက်ပျိုးရေး အသိပညာပေးခြင်း	ကျား + မ	စိုက်ပျိုးရေး
၂			
၃			
၄			
၅			

ခေါင်းဆောင်၊ ကျေးရွာစီမံကိန်းအထောက်အကူပြုကော်မတီမှအတည်ပြုသည်။

အမည် ဦးကျော်စွာ လက်မှတ် [လက်မှတ်] နေ့စွဲ 13.6.19

၁၁။ အစည်းဝေးမှတ်တမ်းများ

နေ့စွဲ - ၂၀၁၅ ခုနှစ် / ဇူလိုင်လ ၁၃ ရက်
နေရာ - ဦးအောင်အိမ်

ရက်စွဲ - 13.6.2014

နေရာ - ဦးအောင်အိမ်

အစည်းအဝေးပြုလုပ်ရခြင်းအကြောင်းအရာ - ဝ-ကဏ္ဍကော်မတီ၊ နဝေ + ဒု-ကဏ္ဍကော်မတီ၊ နဝေ



ဆွေးနွေးချက်နှင့် ဆုံးဖြတ်ချက်

ဆိုင်းဘွဲ့ဖြန့်ဝေမှု ယူဆချက်ကို စိစစ်ရာတွင်၊ ဒုတိယအဖွဲ့ကော်မတီ၏ မှတ်တမ်းအရ
 အစည်းအဝေး နှင့် နေ့စွဲအရ ဦးအောင်အိမ်တွင် စိစစ်ချက်များ ဆွေးနွေးရာတွင် နဝေအစည်းအဝေးကို ၀၈:၀၀^{AM}
 အချိန်တွင် ဖွဲ့စည်းပေးရန် ဆုံးဖြတ်ခဲ့သည်။ ဤအစည်းအဝေးတွင် ဦးအောင်အိမ်
 မှ အဖွဲ့ဝင်များ ပြောရာတွင် နေရာအရ တက်တက်ကြွကြွ ပါဝင်ဆောင်ရွက်ရန်နှင့်
 နဝေအစည်းအဝေးကို ဦးအောင်အိမ်တွင် ပြောကြားခဲ့ပါသည်။
 ဆက်လက်၍ ယူဆချက်ကို စိစစ်ရာတွင် ယူဆချက်များကို နေရာအရ
 နေရာမှ စိစစ်ရာတွင် နေရာအရ နေရာအရ စိစစ်ရာတွင် နေရာအရ နေရာအရ
 တင်ကြားဆောင်ရွက်ခဲ့သည်။ ထို့အပြင် ယူဆချက်အရ အစည်းအဝေးကို နေရာအရ
 အစည်းအဝေးကို ၁။ ၂။ ၃။ ၄။ ၅။ ၆။ ၇။ ၈။ ၉။ ၁၀။ ၁၁။ ၁၂။ ၁၃။ ၁၄။ ၁၅။ ၁၆။ ၁၇။ ၁၈။ ၁၉။ ၂၀။
 ၂၁။ ၂၂။ ၂၃။ ၂၄။ ၂၅။ ၂၆။ ၂၇။ ၂၈။ ၂၉။ ၃၀။ ၃၁။ ၃၂။ ၃၃။ ၃၄။ ၃၅။ ၃၆။ ၃၇။ ၃၈။ ၃၉။ ၄၀။
 ဆွေးနွေးခဲ့သည်။

စက်ဝန်ကြီး ဣ.သိ.ဆ. ဟိ.သ. ဖွဲ့စည်းခဲ့ပြီး အစကစ
 ပျော်ဖွယ်ရာများကို စီမံချက်များကို ဆွေးနွေးခဲ့သည်။ စက်ဝန်ကြီး ဦးစားပေး
 အသုံးပြုသည့် ဖွဲ့စည်းပုံကို အသုံးပြုခဲ့သည်။ ဖွဲ့စည်းပုံကို မြေ(၁၀)
 သိပ်ပေးပြီး ဦးစားပေး အသုံးပြုခဲ့ပြီး ၄/၂/၂၀၁၁ ဖြစ်ပြီး ဖွဲ့စည်းပုံကို
 တို့ဖြင့် အကျိုးဝင်၊ အကျိုးမဝင် ဖွဲ့စည်းပုံများကို စက်ဝန်ကြီးဖြင့် ဖွဲ့စည်း
 ကော်မတီများ ဖွဲ့စည်းပုံများကို ဖွဲ့စည်းပုံများ၏ စာတမ်းများ
 ကို ဖြစ်ပေါ်စေပြီး ဖွဲ့စည်းပုံ ကော်မတီဝင်များ၏ အမည်များမှာ အောက်ပါအတိုင်း
 ဖြစ်သည်။

- | | |
|--|--------------------------------------|
| ကျေးရွာစီမံကိန်းဦးစီးဌာန (၂) ဦး | ဝယ်ယူရေး အဖွဲ့ဝင်များ ၂၂ ဦး |
| ၁ ဦးစားသိန်း ၁ နေရာအေး | ၁ ဦးကျေးတော ၁ ဦးကျေး |
| ဆင်းဖြတ်ကြီးကြပ်ရေး အဖွဲ့ဝင်များ ၂၂ ဦး | မည်ဝန်ထုပ်ထွေးရေး အဖွဲ့ဝင်များ ၂၂ ဦး |
| ၁ ဆေးဦးစီး ၁ ဒေါက်တာ၊ ဆေး | ၁ ဒေါက်တာကြီး ၁ ဆေးကြပ်စီမံ |
| ၁ နေရာအေးကြီး ကိုယ်စား ဗဟို ၂၂ ဦး | ကျေးရွာစီမံရေး ကိုယ်စား ၂၂ ဦး |
| ၁ ဒေါက်တာကြီး ၁ ဆေးဦးစီး | နေရာအေး |

ကျေးရွာစီမံခန့်ခွဲမှုအဖွဲ့အစည်းကို ဖွဲ့စည်းပုံနှင့် ဖွဲ့စည်းပုံကို
 အောင်ချက်၊ အောင်ချက် ဖွဲ့စည်းပုံများ ဖြစ်ပေါ်စေပြီး၊ အဖွဲ့ဝင်များ၊ အဖွဲ့
 ဝင်များ၏ အဖွဲ့ဝင်များကို ၀၈:၀၀pm အချိန်တွင် ပြင်းစွာ ပြောဆိုခဲ့ပါသည်။

မှတ်တမ်းပြုသူ - အမည် - အောင်ကျော်စွာ၊ လက်မှတ် -  နေ့ရက် - 13.6.2019
 အတည်ပြုသူ - အမည် - ဦးကျော်စွာ၊ လက်မှတ် -  နေ့ရက် - 13.6.2019

၁၂။ ကဏ္ဍအလိုက်ဦးစားပေးဖွံ့ဖြိုးရေးလုပ်ငန်းစဉ်များ

ကဏ္ဍအလိုက်ဦးစားပေးလုပ်ငန်းစဉ်များ

အမျိုးအစား - ကယားပြည်နယ်

ကျေးဇူးတင်ပေးခြင်း - ၂၀၂၂

ကဏ္ဍ	ဦးစားပေးသည့်	လုပ်ငန်းအမျိုးအစား	အဆိုပြုသူ			ခုနှစ်	စတင်လုပ်ငန်းစဉ် (စတင်နေ့)	အဆင့်
			အမျိုးအစား	မ	အမျိုးအစား			
အခြေခံအဆောက်အအုံ (လမ်း၊ တံတား၊ ရေကြေး၊ ရေပေးစနစ်)	၁။	ရိပ်၊ စမ်း၊ ရေအားဖြည့်စွန်း			✓	၂၀၂၀	၁၈၀,၆၀၀	
	၂။	ဆွဲယာဇာနည်			✓	၂၀၂၀	၁၈၀,၆၀၀	
	၃။	ရွာတွင်း ရေပေးစနစ်			✓	၂၀၂၁	၁၈၀,၆၀၀	
အထောက်အကူပေးရေး (အထောက်အကူပေးရေး၊ အထောက်အကူပေးရေး)	၄။	အထောက်အကူပေးရေး			✓	၂၀၂၁	၁၈၀,၆၀၀	
အခြေခံအဆောက်အအုံ								
အထောက်အကူပေးရေး								
အခြေခံအဆောက်အအုံ								
အထောက်အကူပေးရေး								

