



ပြည်ထောင်စုမြန်မာနိုင်ငံတော်အစိုးရ
 ခိုက်ပျိုးရေး၊ မွေးမြူရေးနှင့် ဆည်မြောင်းဝန်ကြီးဌာ
 ကျေးလက်ဒေသဖွံ့ဖြိုးတိုးတက်ရေးဦးစီးဌာန

National Community Driven Development Project
 လူထုဗဟုပြုစီမံကိန်း၊ လှိုင်းဘွဲ့မြို့နယ်

ကျေးရွာဖွံ့ဖြိုးရေးအစီအစဉ်



သမိုအုပ်စု

ကွီးသစ်ဖူးကျေးရွာ

ကရင်ပြည်နယ် လှိုင်းဘွဲ့မြို့နယ် ၂၀၁၉

မာတိကာ

<u>စဉ်</u>	<u>အကြောင်းအရာ</u>	<u>စာမျက်နှာ</u>
၁။	လှိုင်းဘွဲ့မြို့နယ်အခြေပြမြေပုံ	၂
၂။	ကျေးရွာမြေပုံ (တည်နေရာ)	၃
၃။	အုပ်စုတွင်ပါဝင်သော ကျေးရွာများစာရင်း	၄
၄။	ကျေးရွာအခြေခံအချက်အလက်များ (ကျေးရွာသမိုင်းကြောင်း)	၅
၅။	လူထုပူးပေါင်းပါဝင်သော လူမှုဆန်းစစ်ခြင်းနှင့် အကဲဖြတ်ခြင်း လုပ်ငန်းစဉ် (PSA/PRA) အကျဉ်းချုပ်ဇယား	၆
၆။	ကျေးရွာဖွံ့ဖြိုးရေးအစီအစဉ်အတွက်အသုံးပြုခဲ့သော PRA tools တစ်ခုချင်းစီအတွက် သုံးသတ်ချက်များ	
	၁။ ကျေးရွာလူမှုရေးနှင့်အရင်းအမြစ်ပြမြေပုံ(Social Map)	၇
	၂။ ရာသီခွင်ပြပြကွဲဒီဇိုင်း(Seasonal Cleander)	၉
	၃။ ဥစ္စာနေကြွယ်ဝမှုပြဇယား (Wealth Ranking)	၁၁
	၄။ ကျား၊မ ပင့်ကူအိမ်သုံးသပ်ခြင်း(Cob Web)	၁၃
	၅။ အရင်းအမြစ်အသုံးချမှုပုံစံပြဇယား(Asset Mapping)	၁၅
	၆။ အဖွဲ့အစည်းချိတ်ဆက်မှုပြဇယား (Veen Diagram).....	၁၈
၇။	ကော်မတီဝင်များရွေးချယ်ခြင်းနှင့် ကျေးရွာဖွံ့ဖြိုးရေးအစီအစဉ် ဆောင်ရွက်မှုမှတ်တမ်း	၂၁
၈။	ကျေးရွာအချက်အလက်များ(PC 1)	၂၂
၉။	စီမံကိန်းစက်ဝန်းအချိန်ဇယား(PC 2)	၂၆
၁၀။	ကျေးရွာဖွံ့ဖြိုးရေးဦးစားပေးအစီအစဉ် (PC 3)	၂၇
၁၁။	အစည်းဝေးမှတ်တမ်းများ	၂၉
၁၂။	ကဏ္ဍအလိုက်ဦးစားပေးဖွံ့ဖြိုးရေးလုပ်ငန်းစဉ်များ	၃၁

၁။ လိုင်းဘွဲ့မြို့နယ်အခြေပြမြေပုံ

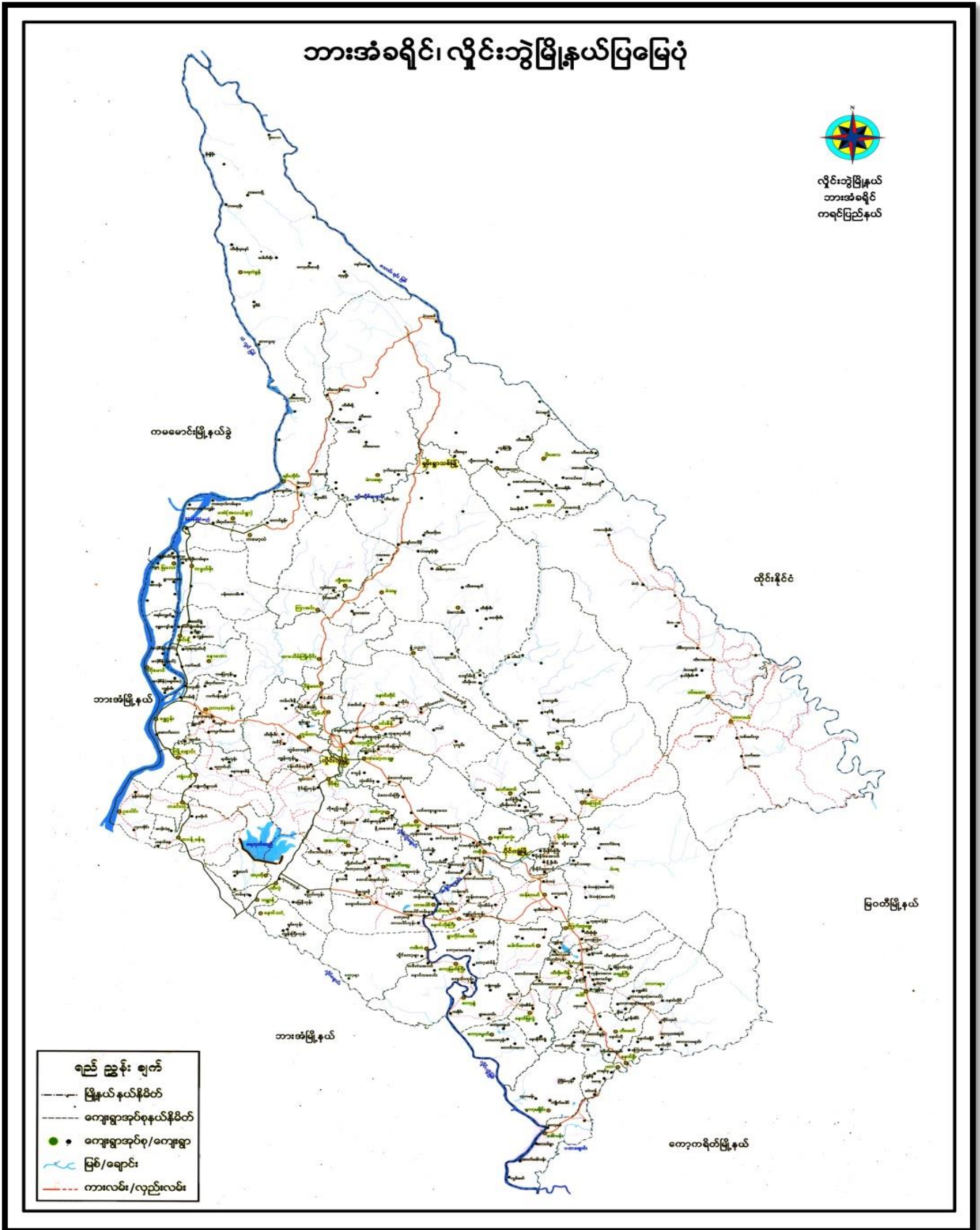

၂။ ကျေးရွာမြေပုံ (တည်နေရာ)

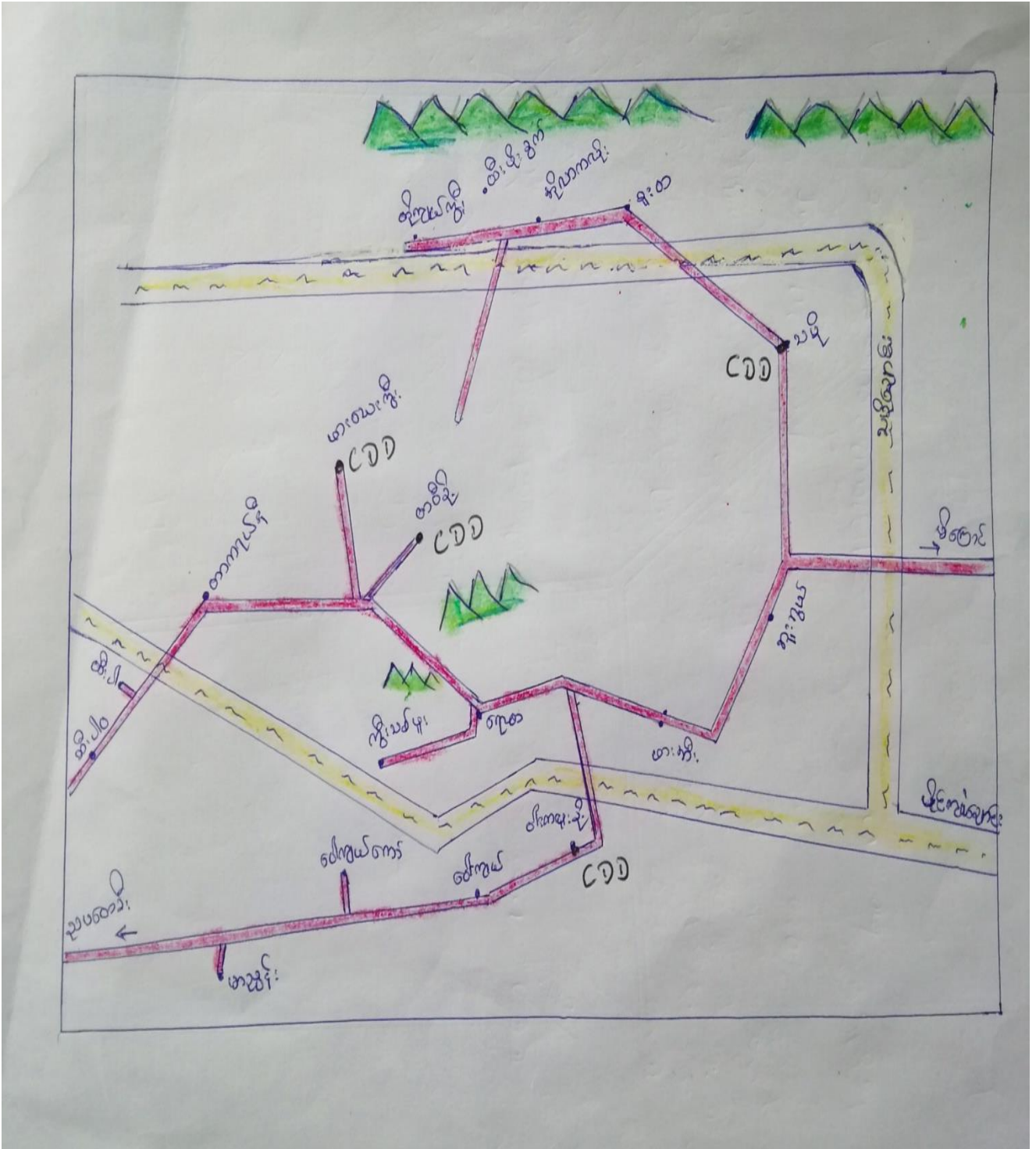

၃။ အုပ်စုတွင်ပါဝင်သော ကျေးရွာများစာရင်း

- ၁။ သမို
- ၂။ ဘူးဘွယ်
- ၃။ ကလားအုကော်
- ၄။ ဖားအီး
- ၅။ ဝါးကလူးခို
- ၆။ ဝေါကျယ်
- ၇။ ရောထ
- ၈။ ကွီးသစ်ဖူး
- ၉။ တပီးခို
- ၁၀။ ဖားယေကွီး
- ၁၁။ မာညွန်း
- ၁၂။ တာကရယ်နီ
- ၁၃။ ထီးပါ
- ၁၄။ တိုကျယ်ကွီး
- ၁၅။ ထီးဖိုးခွက်
- ၁၆။ အိုလားကလို
- ၁၇။ စူးထ
- ၁၈။ ဝေါကျယ်ကော်

၄။ ကျေးရွာအခြေခံအချက်အလက်များ (ကျေးရွာသမိုင်းကြောင်း)

ကျီးသစ်ပျားကျေးရွာ သမိုင်းကြောင်း

လွန်ခဲ့သော နှစ်ပေါင်းများစွာက ကျီးသစ်ပျားကျေးရွာ
သည် တည်ရှိခဲ့ပြီး ဖြစ်ပါသည်။ ကျီးသစ်ပျား ၏ အစိတ်ပိုင်းမှာ
"သစ်တုံးပေါ် များသော ကျေးရွာအိုင်" ဟု အစိတ်ပိုင်း ဟု
ရွာ ဖြစ်ပြီး နေရာမှာ စတင်သောကြောင့် ထိုအိုင် ၏ အမည်
ကို အစွဲပြု၍ ခေါ်ရာ " ကျီးသစ်ပျား" ဟု ဟု ခေါ်တွင်ခဲ့ခြင်း
သည်။

အရှင်တော်က ဘဝကအခါ များစွာ ဖြစ်ပွားခဲ့ပြီး နေရာ
အများကြီး ရှိခဲ့ပါသည်။ ဆစ်ဖြစ်ချိန်တွင် ပေါ်လာပြီး နေရာ
သားနှင့် နှင့် ခွဲခွဲ၍ ဖြစ်ပြီး အစား အစောက်များသည် ခက်ခက်
ခဲခဲ ရွာဖွဲ့စားသောက်ခဲ့ပါသည်။

ကျေးရွာတွင် မြိုင်မြိုင် နှင့် ဆရာတော် ပြန်လာခဲ့ချိန်
၎င်းတို့က အရှင်ကန်၊ မတူတော့ဘဲ တဖြည်းဖြည်း အေး
ပျမ်းလာပါသည်။ ယခု ချိန်တွင် ရွာတွင်း၌ အသစ်ကျောက်
ရှိလာပြီး ကလေးများ ၏ ပညာရေးသည် တိုးတက်မှု ရှိလာပါသည်။

ရှိပြီး ယခု အထူးနှင့် ကျီးသစ်ပျားရွာသည် အရှင်ကန်နှင့် မတူ
တော့ဘဲ အရှင်ကန် ယခု မြိုင်မြိုင် တိုးတက်လာခဲ့ပါသည်။ ကျေးရွာ
သမိုင်းကြောင်းကို ယခု လက်ရှိ ကျီးသစ်ပျား မြို့နယ် ၏ အရှင်ကန်
အကြောင်း ဆိုလျှင် မပြတ်မီတော့ဘဲ မြတ်မီ သဘောက ကျီးသစ်ပျား
ကျေးရွာ သမိုင်းကြောင်းကို ရေးသားခဲ့ပါသည်။ ကျေးရွာ တင်
ပါသည်။

၅။ လူထုပူးပေါင်းပါဝင်သော လူမှုဆန်းစစ်ခြင်းနှင့် အကဲဖြတ်ခြင်းလုပ်ငန်းစဉ် အကျဉ်းချုပ်ဇယား

လူမှုဆန်းစစ်ချက် (PRA) နှင့် ခိုင်ခံ့သော အသုံးပြုစာရွက်စာတမ်းများ

ကျေးရွာ - ကွီးသစ်များ

ကျေးရွာ အုပ်စု - သမိုင်း

ကျ.ရက် ၂၂ 24.5.2019

စဉ်	ကျေးရွာအုပ်စု	အကြောင်းအရာ	ကျေးရွာအုပ်စု		ပါဝင်သူ အရေအတွက်
			ကျား	မ	
၁	24.5.2019	လူမှုကျေးဇူးတင်အဖွဲ့အစည်းနှင့် စာရွက်စာတမ်း	၆	၅	၁၁
၂	24.5.2019	ဒုက္ခသည်အဖွဲ့အစည်းနှင့် စာရွက်စာတမ်းများ	၅	၅	၁၀
၃	24.5.2019	ကျေးရွာအုပ်စုအဖွဲ့အစည်းနှင့် စာရွက်စာတမ်းများ	၅	၅	၁၀
၄	24.5.2019	ကျေးရွာအုပ်စုအဖွဲ့အစည်းနှင့် စာရွက်စာတမ်းများ	၆	၅	၁၁
၅	24.5.2019	ကျေးရွာအုပ်စုအဖွဲ့အစည်းနှင့် စာရွက်စာတမ်းများ	၅	၅	၁၀
၆	24.5.2019	ကျေးရွာအုပ်စုအဖွဲ့အစည်းနှင့် စာရွက်စာတမ်းများ	၆	၅	၁၁

ကျေးဇူးတင် ဖူးရအောင်နှင့် အကျဉ်းအမြစ်ပြ ဖြေပုံ

ဘုန်းစာသိဒ္ဓိသင်္ဂဟများ

ကျေးဇူးတင်အောင် သမို

ကျေးဇူး-လွှဲ-သစ်များ

ဖက်စွဲ။ 24.5.2019

- ယခု ရေးဆွဲထားသော ဖူးရအောင်နှင့် အကျဉ်းအမြစ် ပြ ဖြေပုံ တွင် ကျေးဇူးတင် အကျဉ်း အဆောက်အအုံ အားလုံး ပါရှိပါသည်။

- ကျေးဇူးတင် အကျဉ်း အသက်ပေး ဝမ်းကျောင်း လုပ်ငန်း အနေ ဖြင့် တောင်ယာလုပ်ငန်းကို အကျဉ်း လုပ်ကိုင် ကြပါသည်။

- ရွာတွင် သီးခြား နေထိုင်သော အုပ်စုများ ဖွဲ့ပါ။ အားလုံး စကော ကရင် ဖူးရအောင်များ ဖြစ်ကြပြီး မုဒုံ ဘာသာ ကိုးကွယ် ကြပါသည်။

- ကျေးဇူးတင် ထပ်မံ ဖြေဆိုရန် လိုအပ်သော အကျဉ်းအဆောက် အအုံများမှာ လမ်းနှင့် ကျောင်းခြံ ဆင်းရိုးတို့ ဖြစ်ပြီး အသစ် ဆောက်လုပ်ရန် လိုအပ်သော အဆောက်အအုံမှာ မူကြိုကျောင်း ဖြစ်ပါသည်။ ဆိုလာ မီးရှုတ်ရန်လည်း လိုအပ်ပါသည်။

ရာသီခွင်ပြ ပြက္ခဒိန် ဆန်းစစ်ချက်သတ်မှတ်များ

ကျွန်းကျဆုပွဲ - သို့

ကျွန်းကျ - လွှဲ: သတ်မှတ်

နှစ်စဉ် 24-5-2019

ယခုကျဆွဲထားသော ပြက္ခဒိန်တွင် ရာသီဥတု၊ ခိုက်
ပျိုးကျ၊ ပွဲထောက်နှင့် ဓားလယ်ချိန် စသော အချက်များ ပါဝင်ပါသည်။

တပေါင်း နှင့် ကန်ချားလသည် အပူဆုံးလဖြစ်ပြီး ဗြာသိုလ
သည် အအေးဆုံးလဖြစ်သည်။ ဝါခေါင်လသည် မိုးအများဆုံး ဖြစ်၍ လယ်
ပန်းဆက်ယူပေးရေးအရ အင်အားမြင့်ပါသည်။ ကောင်ယာလုပ်ငန်းကို အဓိက
လုပ်ကိုင်ကြပြီး တစ်နှစ်တာလုံး အလုပ်ရှုပ်နေကြပါသည်။

ဝါခေါင်လတွင် လက်ချည်ဖွဲ့၊ ကန်တောင်များလတွင်
ကန်တောင်ပွဲနှင့် ဗြာသိုလတွင် ကန်နှစ်သစ်ကူးပွဲထောက်များ အသီးသီးရှိ
ကြပါသည်။

ရွာသူ၊ ရွာသားများသည် မိုးအခါတွင် အလုပ်များဖြင့်
အေးအခါတွင် စပါးရိုက်သိပ်ခြင်း၊ ခြွေစေ့ခြင်းများနှင့် အလုပ်ရှုပ်နေ
ကြပါသည်။ စပါးခြွေစေ့ပြီးသော ဘပို့တို့၊ တပေါင်းလများတွင်
ခိမ့်ကိန်းအား အကောင်အထည် ဖော်အောင် ဂွက်ပါက အောင်မြင်
မည်ဖြစ်သည်။

၂၀၁၉ ခုနှစ် စွဲစွဲချက်များ - ဣ: (၆) ခု + (၅) ခု

၃။ ဥစ္စာရေးကြွယ်ဝမှုပြဇယား (Wealth Ranking)

ဥစ္စာရေးကြွယ်ဝမှုပြဇယား

ရက်စွဲ - 24.5.2019

မြို့နယ် - ဟိုင်းကွဲ

ကျေးရွာ အုပ်စု - သမို

ကျေးရွာ - ကွီးသစ်ပျံ

အဆင့်	သတ်မှတ်ချက်များ	အိမ်ထောင်စု အရေအတွက်	ရာခိုင်နှုန်း
အလယ်အလတ် မြေလည်သော အုပ်စု	သွပ်မိုး၊ အိမ်၊ ပျဉ်ထောင်အိမ်၊ ဘိုင်ကယ်၊ လယ်ထွန်စက်၊ ကျွဲ၊ နွား၊ တောင်ယာ၊ လယ်	၃	၈.၈%.
မမြေလည် သော အုပ်စု	ဝါး၊ အိမ်၊ ဗက်မိုး၊ ဗက်ကာ၊ ဩက်ဝက်၊ ကျွဲ၊ နွား၊ တောင်ယာ	၃၁	၉၁.၂%.
စုစုပေါင်း		၃၄	၁၀၀%.

ပါဝင်အရေအတွက် - ၈၇ - ၅

၆ - ၅

ကျေးဇူးတင်အောင်ရများအား ဥစ္စာစနစ်ပိုင်ဆိုင်မှုအတွက် ဘတ်ဗွတ်ခြင်း

အဖွဲ့အစည်းအဖွဲ့အဖွဲ့များ

ကျေးဇူးတင်အောင်ရ - သမိုင်း

ကျေးဇူးတင်အောင်ရ - ဝမ်းနည်းမှု

ရက်စွဲ - 24.5.2019

ဝမ်းနည်းမှု ကျေးဇူးတင်အောင်ရ အိမ်ခြေ (၃၄) ဘွဲ့ပြီး အိမ်ထောင်စု
လည်း (၃၄) ယာ ပြန်ပါသည်။

ဥစ္စာစနစ် ပိုင်ဆိုင်မှု အဆင့် (၂) ဆင့် ဤပြီး အဆင့် (၁) အလယ်
အလတ် မြေလှုပ်သော အုပ်စု နှင့် အဆင့် (၂) မြေလှုပ်သော အုပ်စုဟူ၍
ရှိပါသည်။

မြေလှုပ်သော အုပ်စု မှာ များစွာ ဝမ်းနည်းမှု (၃၃) ယာ ရှိပါသည်။
အဆင့်မြေရခြင်းမှာ အသိပညာ နည်းပါးခြင်း ကိုယ်ပိုင် ယာယာမရှိ၍
နေ့စား လုပ်ငန်းခြင်း အရင်းအနှီး မရှိခြင်းတို့ကြောင့် ပြန်ပါသည်။

စီမံကိန်းအဖွဲ့ မြေလှုပ်သော အုပ်စုကို အစည်းအဝေးသို့
ပူးပေါင်းပါဝင် ဆွေးနွေးဆွဲခြင်း၊ လုပ်ငန်းစဉ်ဆောင်ရွက်မှု
ပါဝင်လုပ်ဆောင်ခြင်းဖြင့်၊ အလုပ်အကိုင် အဖွဲ့အစည်းအဖွဲ့
ဝင်ဖြင့် အိုးတက် လာနိုင်ပါသည်။

ဝမ်းနည်းမှုအဖွဲ့အဖွဲ့များ - အဖွဲ့ (၅) နှင့် (၅) နှင့်

၄။ ကျား၊မ ပင့်ကူအိမ်သုံးသပ်ခြင်း (Cob Web)

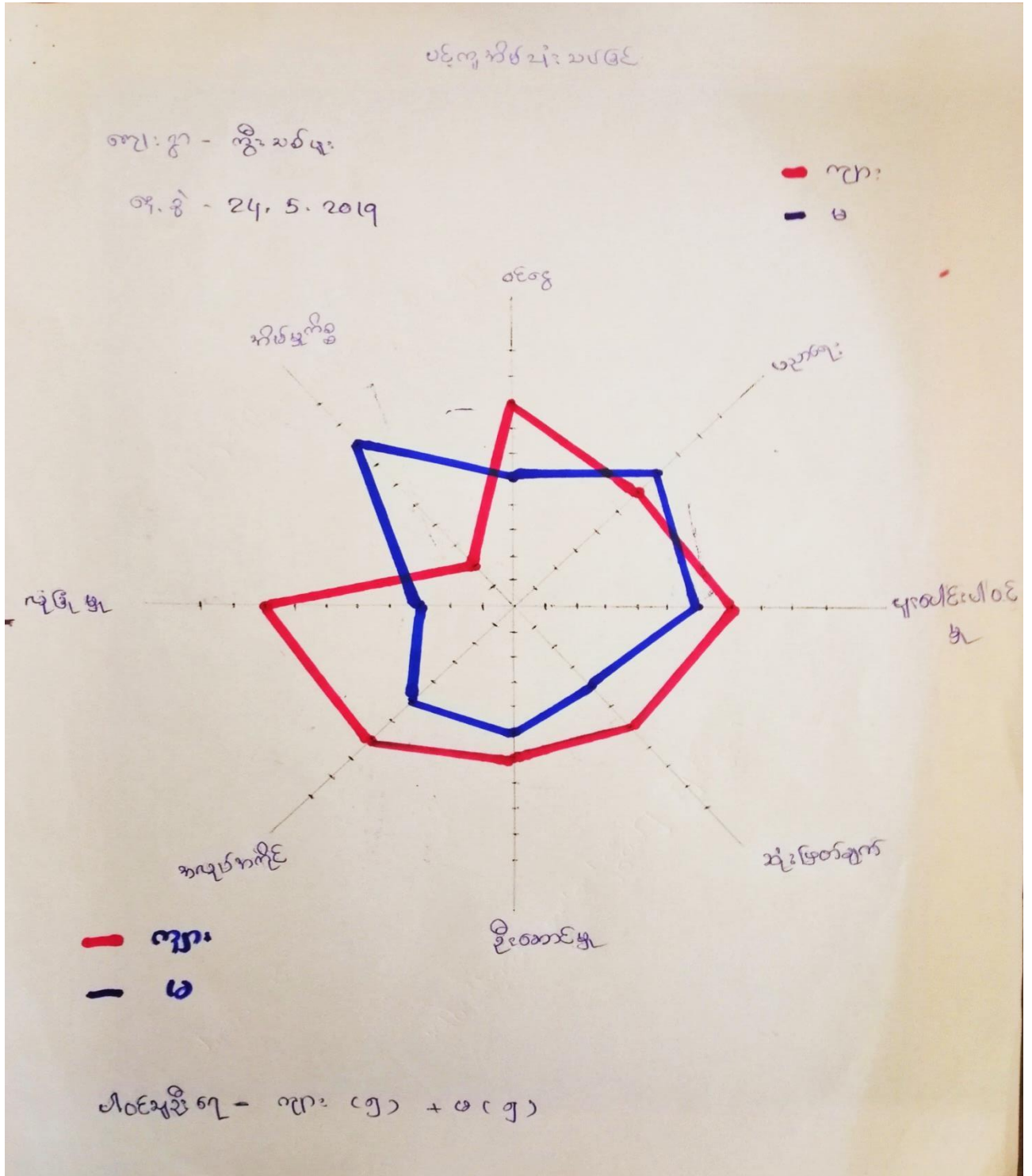

အမျိုးသား၊ အမျိုးသမီးများ၏ အခန်းကဏ္ဍနှင့် ဟင်းကျွေးခြင်း၊ သုံးသပ်ခြင်း၊
ဆန်းစစ်ချက်များ

ကျေးဇူးတင်ပေးသည့် - သမီး

ကျေးဇူးတင်ပေးသည့် - ကိုယ်ပိုင်များ ၇၈၅၀ * ၂၄.၅.၂၀၁၉

အမျိုးသား၊ အမျိုးသမီးများ၏ အခန်းကဏ္ဍနှင့် အခြေ
အရေအား ဟင်းကျွေးခြင်း သုံးသပ်ရာတွင် အမျိုးသားများသည်
အလုပ်အကိုင် အခွင့်အလမ်း၊ ဝင်ငွေရရှိမှု၊ ဦးဆောင်နိုင်မှုနှင့် လုံခြုံ
မှုတို့တွင် အမြတ်များပြီး အိမ်မှုကိစ္စနှင့် ပညာရေးတွင် အမြတ်နည်း
ကြောင်း တွေ့ရှိပါသည်။ အမျိုးသားများသည် အခြေအလုပ်လုပ်ရာ
ခြင်း၊ ကျောင်းနေရင်း အခွင့်အရေး နည်းပါးခြင်းကြောင့် ပညာရေး
နှင့် အိမ်မှုကိစ္စများတွင် အမြတ်နည်းရခြင်း ဖြစ်သည်။

အမျိုးသမီးများသည် ပညာရေးနှင့် အိမ်မှုကိစ္စတွင်သာ
အမြတ်များပြီး ကျန်ကိစ္စများတွင် အမျိုးသားများထက် အမြတ်နည်းကြောင်း
တွေ့ရှိသည်။

ထိုသို့ ခွဲထားခြင်းမှာ ရိုးရာ အဆင်အလာအရ ခွဲခြား သတ်မှတ်
ခြင်းကြောင့် အမျိုးသမီးများသည် အိမ်မှုကိစ္စတွင် အချိန်ကုန်ပြီး
အမြင် ဗဟုသုတနည်းခြင်း၊ အမျိုးသားများ ထွက် ဖမ်း ချွတ်ခြင်းတို့ကြောင့်
ဖြစ်သည်။

ကျား၊ မိန်းမတို့ အခွင့်အရေးရလာရန် ဖွံ့ဖြိုးရေး လုပ်ငန်းတွင်
အမျိုးသမီးများကို လက်တွေ့ခေါ်ခြင်း၊ အမျိုးသမီးများ၏ အကြံ
ဉာဏ်အား အလေးထားခြင်း၊ ဆုံးဖြတ်ချက်ချရာတွင် ပါဝင်လာစေ
ရန် ဆောင်ရွက် သင့်ပါသည်။

ပါဝင်ဆွေးနွေးမှုများ - ကျား (၅) ဦး + မိ (၅) ဦး

၅။ အရင်းအမြစ်အသုံးချမှုပုံစံပြဇယား (Asset Mapping)

ကျွန်း ကမ္ဘာ့ဘဏ်အဖွဲ့အစည်း၏ အဖွဲ့အစည်း

ကျေးရွာ - ကျွန်းသစ်ပျံ
 ရက်စွဲ - 24.5.2019

ပါဝင်မှုအစည်းအဝေး - ကျား - ၅
 မ - ၅

ကျား ♂	မ ♀	ကျား + မ
ကျေးရွာအုပ်စုအမည်		လယ်
အဖွဲ့အစည်း		အသင်းအဖွဲ့အစည်း
		ကျေးရွာ
		ကျေးရွာ
		သမားတိုင်း

ကရင်: ကမ္ဘာ့ထိန်းချုပ်မှုဗဟိုဌာန

ကျေးဇူး - ကျွမ်းကျင်မှု

ရက်စွဲ - 24.5.2019

၂၀၁၉ ခုနှစ် - ကျား - ၅
မ - ၅

ကျား	မ	ကျား + မ
ကျား	မ	ကျား + မ
ကျေးဇူး		ကျေးဇူး
		ကျေးဇူး
		ကျေးဇူး
		ကျေးဇူး
		ကျေးဇူး
		ကျေးဇူး
		ကျေးဇူး
		ကျေးဇူး

၆။ အဖွဲ့အစည်းချိတ်ဆက်မှုပြဇယား (Veen Diagram)

အဖွဲ့အစည်း ချိတ်ဆက်မှုပြပုံ

ကျေးဇူး - စီးပွားရေး

ရက်စွဲ - ၂၄.၅.၂၀၁၇

၂၀၁၆ ခုနှစ် - ကျား - ၆

မ - ၅

ကျေးဇူး အဖွဲ့အစည်း ချိတ်ဆက်မှုများ

ကျေးဇူးပြင်ပ အဖွဲ့အစည်းများ

၁) ကျေးဇူးအဖွဲ့အစည်း



၁) ADRA Japan



၂) ဥပဒေရေးရာ



၂) ဗဟိုဘဏ်အဖွဲ့အစည်း



ကျေးဇူးတင်တောင်းဆိုမှု၊ အမြင်ရှိ အဖွဲ့၊ အခင်းများ ချိတ်ဆက်မှုပြပုံစံ

ကျေးဇူး - ကျီးသစ်ပျံ၊

ရက်စွဲ - ၃၂.၅.၂၀၁၇

ပါဝင်မှုအရ - ကဏ္ဍ - ၆

ဗ - ၅

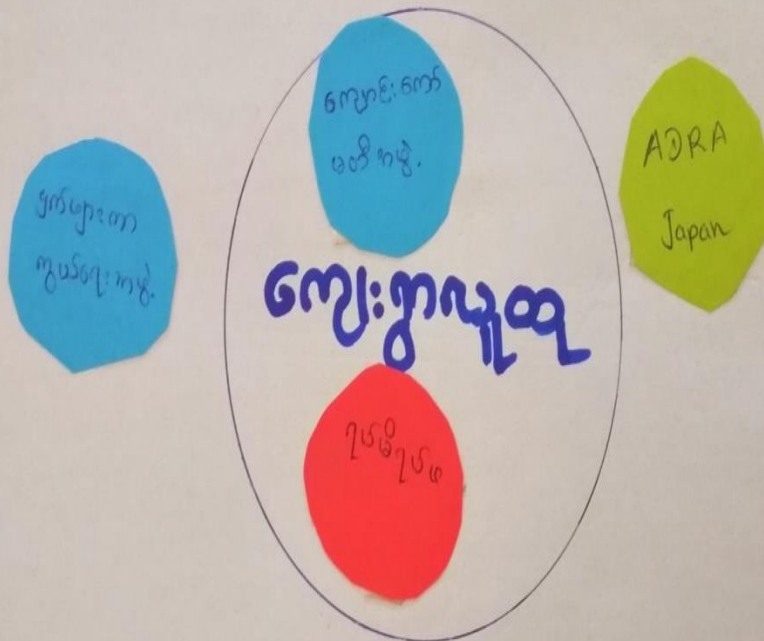

ကျေးဇူး တွင်း/ဖြည့် နည်းစာချုပ်များချိတ်ဆက်ဆောင်မှုများ နာကြားရေး

ဖြည့် နည်းစာချုပ်များ

ကျေးဇူးစာချုပ် - လဆို

ကျေးဇူး ကိုးသစ်ပူး

ရက်စွဲ ၂၀၁၅.၅.၂၀၁၅

ကျေးဇူးစာချုပ်နှင့် ပူးဆွဲထားသော နေ့စဉ်စာချုပ် ပါဝင်ပြီး
ကျေးဇူးစာ ဖြည့် နည်းစာချုပ် ပါဝင်ပြီး ဖြစ်ပါသည်။

ကျေးဇူးစာချုပ်၏ နေ့စဉ်စာ နည်းစာချုပ်များ ရပ်ဆိုင်းပေးရန်နှင့် ကျေးဇူးစာ
နေ့စဉ်စာ ဖြည့် နည်းစာ နည်းစာ နည်းစာ နည်းစာ နည်းစာ နည်းစာ နည်းစာ
ငှက်ပျား ကာကွယ်ရေး နည်းစာ ဖြစ်ပါသည်။

ကျေးဇူးစာချုပ်တွင် ရပ်ဆိုင်းပေးရန်နှင့် ကျေးဇူးစာ နည်းစာ နည်းစာ
ကျေးဇူးစာ နည်းစာ နည်းစာ နည်းစာ နည်းစာ နည်းစာ နည်းစာ
နည်းစာ နည်းစာ နည်းစာ နည်းစာ နည်းစာ နည်းစာ နည်းစာ
ကျေးဇူးစာ နည်းစာ နည်းစာ နည်းစာ နည်းစာ နည်းစာ နည်းစာ
ကျေးဇူးစာ နည်းစာ နည်းစာ နည်းစာ နည်းစာ နည်းစာ နည်းစာ

ကျေးဇူးစာ နည်းစာ နည်းစာ နည်းစာ နည်းစာ နည်းစာ နည်းစာ
နည်းစာ နည်းစာ နည်းစာ နည်းစာ နည်းစာ နည်းစာ နည်းစာ
နည်းစာ နည်းစာ နည်းစာ နည်းစာ နည်းစာ နည်းစာ နည်းစာ

ပါအစွမ်းအားများ - အား (၆) နည်းစာ + (၅) နည်းစာ

၇။ ကော်မတီဝင်များရွေးချယ်ခြင်းနှင့် ကျေးရွာဖွံ့ဖြိုးရေးအစီအစဉ် ဆောင်ရွက်မှုမှတ်တမ်း



၈။ ကျေးရွာအချက်အလက်များ(PC 1)

ပုံစံ - ၈ - ၁ ကျေးရွာအခြေခံအချက်အလက်များ (Form PC 1)

လမ်းညွှန်ချက်။ ကျေးရွာတစ်ရွာသို့ ပထမဆုံးမိတ်ဆက်ခရီးသွားရောက်သောအခါ လူထုစည်းရုံးရေးမှူးသည် ကျေးရွာခေါင်းဆောင်များအားကျေးရွာအချက်အလက်များကိုမေတ္တာရပ်ခံ၍တောင်းခံရသည်။ ဤအချက်အလက်များကိုစီမံကိန်းမိတ်ဆက်အစည်းဝေးမတိုင်မီတောင်းခံရမည်။ စီမံကိန်းမိတ်ဆက်အစည်းဝေးတွင် လူထုစည်းရုံးရေးမှူးသည် ဤအချက်အလက်များအား စစ်ဆေးပြီး မှန်ကန်အောင်ပြုလုပ်ရမည်။ ပြီးနောက်တွင် လူထုစည်းရုံးရေးမှူးမှ သတင်းအချက်အလက်ထံသို့ Tablets မှ တဆင့် ဖြည့်သွင်းရမည်။

ကျေးရွာခေါင်းဆောင် အမည် ဦးပျသောဇွဲ	ကျေးရွာခေါင်းဆောင်၏ ဖုန်းနံပါတ် -	လူထုစည်းရုံးရေးမှူး၏အမည် စောခင်မောင်မြင့်
ပြည်နယ်၊တိုင်းဒေသကြီး မဂဒ	မြို့နယ် ပျဉ်း ၇၆	ကျေးရွာအုပ်စု သမို
		ကျေးရွာ မြို့ ၁၁၈ ဖူး

က။ လူဦးရေ

လူမျိုးစု	အိမ်ထောင်စုအရေအတွက်	ကိုးကွယ်သည့်ဘာသာ	အိမ်ထောင်စုအရေအတွက်
လူမျိုးစု (၁) - စကောကရင်	၃၄	ဘာသာ(၁) - မုဒ်	၃၄
လူမျိုးစု (၂) -----		ဘာသာ(၂) -----	
လူမျိုးစု (၃) -----		ဘာသာ(၃) -----	
လူမျိုးစုရော -----		ဘာသာရော -----	
အခြား			
	အရေအတွက်		
မသန်စွမ်းသူများ	၄		
သက်ကြီးရွယ်အိုများ (၆၅ နှစ် နှင့် အထက်)	၁၀		
စစ်ဘေးရှောင်			

	အမျိုးသား(အရေအတွက်)	အမျိုးသမီး(အရေအတွက်)	စုစုပေါင်းအရေအတွက်
လူဦးရေ	၆၅	၅၅	၁၁၀
လူမျိုးစု (၁)-----			
လူမျိုးစု (၂)-----			
လူမျိုးစု (၃)-----			
အခြား			
အိမ်ထောင်ဦးစီး	၂၇	၇	၃၄

(ခ)အခြေခံအဆောက်အအုံ အသုံးအဆောင်များ

စာသင်ကျောင်း	အမှတ် ခြံစံပါ	ကျန်းမာရေး	အမှတ် စပ်ပါ	ဘာသာရေးအဆောက် အအုံများ	အမှတ် ခြံစံပါ
အထက်တန်းကျောင်း	<input type="checkbox"/>	ဆေးရုံ	<input type="checkbox"/>	ဇေတီ	<input type="checkbox"/>
အလယ်တန်းကျောင်း	<input type="checkbox"/>	ကျန်းမာရေးဌာန	<input type="checkbox"/>	ဘုန်းကြီးကျောင်း	<input type="checkbox"/>
မူလတန်းကျောင်း	<input checked="" type="checkbox"/>	ကျန်းမာရေးဌာနခွဲ	<input type="checkbox"/>	ဟိန္ဒူဘုရားကျောင်း	<input type="checkbox"/>
မူကြိုကျောင်း	<input type="checkbox"/>	ဆေးပေးခန်း	<input type="checkbox"/>	ခရစ်ယာန်ကျောင်း	<input type="checkbox"/>
အခြား	<input type="checkbox"/>	အခြား	<input type="checkbox"/>	ဗလီ	<input type="checkbox"/>
				အခြား	<input type="checkbox"/>
မှတ်ချက်		မှတ်ချက်		မှတ်ချက်	

(ဂ) ကျွမ်းကျင်သူများမှတ်တမ်း (ကျေးရွာတွင်နေထိုင်သော သို့မဟုတ် တခြားရွာမှလာရောက်သောကျွမ်းကျင်သူများ)

(၁) စာသင်ကျောင်း			(၂) ကျန်းမာရေး			(၃) လက်မှုပညာရှင်		
	ရွာတွင်နေထိုင်သူ	အခြားရွာမှလာသူ		ရွာတွင်နေထိုင်သူ	အခြားရွာမှလာသူ		ရွာတွင်နေထိုင်သူ	အခြားရွာမှလာသူ
မူလတန်းပြဆရာ/မ	<input type="checkbox"/>	<input checked="" type="checkbox"/>	ဆရာဝန်	<input type="checkbox"/>	<input type="checkbox"/>	လက်သမား	<input checked="" type="checkbox"/>	<input type="checkbox"/>
အထက်တန်းပြဆရာ/မ	<input type="checkbox"/>	<input type="checkbox"/>	လက်ထောက်ကျန်းမာရေးမှူး	<input type="checkbox"/>	<input type="checkbox"/>	ပန်းရံ	<input type="checkbox"/>	<input type="checkbox"/>
အလယ်တန်းပြဆရာ/မ	<input type="checkbox"/>	<input type="checkbox"/>	အမျိုးသမီးကျန်းမာရေးဆရာမ	<input type="checkbox"/>	<input type="checkbox"/>	လျှပ်စစ်ကျွမ်းကျင်ပီးသမား	<input type="checkbox"/>	<input type="checkbox"/>
မူကြံဆရာ/မ	<input type="checkbox"/>	<input type="checkbox"/>	သားဖွားဆရာမ	<input type="checkbox"/>	<input type="checkbox"/>	ရေရိုက်သွယ်သူ	<input type="checkbox"/>	<input type="checkbox"/>
အခြား	<input type="checkbox"/>	<input type="checkbox"/>	ပြည်သူ့ကျန်းမာရေးလုပ်သား	<input type="checkbox"/>	<input type="checkbox"/>	စက်ပြင်ဆရာ	<input type="checkbox"/>	<input type="checkbox"/>
မှတ်ချက်			မှတ်ချက်			မှတ်ချက်		

(ဃ) ကျေးရွာသို့ ရောက်ရှိနိုင်သည့်လမ်းအခြေအနေ / ကျေးရွာတစ်ရွာသည် ၎င်း၏ကျေးရွာအုပ်စုနှင့် ဆက်သွယ်ထားသောလမ်းအခြေအနေ (အောက်ပါတို့ကိုစိုင်းပါ)

- ကျောက်ကြမ်းလမ်း ကတ္တရာလမ်း ကွန်ကရစ်လမ်း မော်တော်ဆိုင်ကယ်လမ်း
- ကျောက်ခင်းလမ်း မြေသားလမ်း လူသွားလမ်း အခြား _____

(င) ကျေးရွာဖွံ့ဖြိုးမှုစီမံချက်

ပိုင်းပါ

- (၁) လူထုပဟိုပြုစီမံကိန်းမစတင်မှီ ဤကျေးရွာတွင်ကျေးရွာဖွံ့ဖြိုးမှု စီမံချက်ရှိခဲ့ပါသလား? ရှိပါသည် / မရှိပါ / မသိပါ
- (၂) ရှိခဲ့ပါလျှင် ဤစီမံချက်ကို မည်သည့် ခုနှစ်တွင်ပြင်ဆင်ခဲ့ပါသနည်း? နှစ် ၂၀၁၆ / မသိပါ
- (၃) ဤစီမံချက်ကို ဖြည့်နယ်မှုအတည်ပြုခဲ့ပါသလား? ပြုခဲ့ပါသည် / မပြုခဲ့ပါ / မသိပါ

(စ) ခရီးအကွာအဝေး

(၁) ဤကျေးရွာ၏ပဟိုမှ၎င်းကျေးရွာအုပ်စု၏ပဟိုအထိခရီးခိုင်မည်မျှကွာဝေးသနည်း? ခိုင်-၆-/-မသိပါ

(၂) ဤကျေးရွာမှ ၎င်းကျေးရွာအုပ်စုပဟိုအထိသွားလာရာတွင်ကြာမြင့်သည့်အချိန်။

ခြောက်သွေ့ရာသီတွင်ကြာချိန်- ၇: ၁၅ မိနစ် ----- ထော်လာဂျီ/မော်တော်ဆိုင်ကယ်/ခြေလျင်/လား/မော်တော်ဘုတ်/
အခြား: -----

မိုးရာသီတွင်ကြာချိန်- ၇: ၃၀ မိနစ် ----- ထော်လာဂျီ/မော်တော်ဆိုင်ကယ်/ခြေလျင်/လား/မော်တော်ဘုတ်/
အခြား: -----

(ဆ) ပတ်ဝန်းကျင်ဆိုင်ရာသဘာဝဘေးအန္တရာယ်

ဤကျေးရွာတွင်ကြေးခြင်းကိုသို့ သဘာဝဘေးအန္တရာယ်ကျရောက်ဖူးခြင်း ရှိပါသလား။

မရှိပါ ရှိပါသည် ရှိလျှင်ဖော်ပြပါ-----

(ဇ) ကျေးရွာတွင် ဖွဲ့စည်းထားသော အဖွဲ့အစည်းများ

လူထုပဟိုပြုစီမံကိန်းမတိုင်မီ ဤကျေးရွာတွင် ကျေးရွာဖွံ့ဖြိုးရေးအတွက် အစိုးရ(သို့)ရွာသားများကိုယ်တိုင်(သို့) စီမံကိန်းတစ်ခုခုမှ ဖွဲ့စည်းထားသည့် အဖွဲ့အစည်းများရှိပါသလား။

(၁) -----

(၂) -----

(ဈ) အထွေထွေအုပ်ချုပ်ရေး ဦးစီးဌာန (GAD) မှ မှတ်တမ်းတင်ထားခြင်း

ဤကျေးရွာသည် အထွေထွေအုပ်ချုပ်ရေး ဦးစီးဌာန (GAD) မှ မှတ်တမ်းတင်ထားမှု ရှိပါသလား။

မရှိပါ ရှိပါသည်

ကျေးရွာခေါင်းဆောင်

အမည် ဦးဖျာဘောင်

လက်မှတ်  ဇန. ၅ ၂၂-၅-၂၀၁၇

လူထုစည်းရုံးရေးမှူး

အမည် စောခင်မောင်မြင့်

လက်မှတ်  ဇန. ၅ ၂၂-၅-၂၀၁၇

၉။ စီမံကိန်းစက်ဝန်းအချိန်ဇယား(PC 2)

ပုံစံ - ၈-၂ - စီမံကိန်းစက်ဝန်းအချိန်ဇယား (PC 2)

လမ်းညွှန်ချက်၊ သက်ဆိုင်ရာလူထုစည်းရုံးရေးမှူး/လက်ထောက်နည်းပညာမှူးများမှ စီမံကိန်းစက်ဝန်းအဆင့်တစ်ခုစီပြီးစီးတိုင်းကျေးရွာနှင့် ကျေးရွာအုပ်စုအတွက် ဤပုံစံကိုဖြည့်သွင်းရမည်။

စည်းရုံးရေးမှူး/လက်ထောက်နည်းပညာမှူးဝန်ထမ်း အမည် - ခေမာခင်မြင့်

နေ့စွဲ 24.5.2019 စက်ဝန်းအားအမှတ်ခြိပ်ပါ စက်ဝန်း(၁) စက်ဝန်း(၂) စက်ဝန်း(၃) စက်ဝန်း (၄)

ပြည်နယ်/တိုင်း ကရင် မြို့နယ် လွိုင်၊ ဘွဲ့ ကျေးရွာအုပ်စု သမို ကျေးရွာ ကိစ္စ: သစ်ဖု

စီမံကိန်းဆောင်ရွက်မှုအဆင့်များ	နေ့စွဲ		အစည်းအဝေးတွင်တက်ရောက်သူအရေအတွက်					
	စတင်သည် နေ့	ပြီးဆုံးသည် နေ့	အမျိုးသား အရေ အတွက်	အမျိုးသမီး အရေ အတွက်	အိမ်ထောင်စု အရေ အတွက်	လူမျိုးစုတက်ရောက်သူ အရေအတွက် နှင့် လူမျိုးစုအမည်	အိမ်ထောင်စု အရေအတွက်	အိမ်ထောင်စု အရေအတွက် %
၁။ ကျေးရွာစီမံကိန်း မိတ်ဆက်အစည်းအဝေး	24.5.2019	24.5.2019	၁၁	၁၀	၂၁	၂၁ စကေ ကရင်	၃၄	61.76%
၂။ ကျေးရွာဖွံ့ဖြိုးရေး စီမံချက်ရေးဆွဲခြင်း အစည်းအဝေး	24.5.2019	24.5.2019	၁၁	၁၀	၂၁	၂၁ စကေ ကရင်	၃၄	61.76%
၃။ ကျေးရွာအုပ်စု လုပ်ငန်းဆုံးဖြတ်ချက်ချသည့်အစည်းအဝေး						၁		
၄။ မြို့နယ်အဆင့်စီမံကိန်းရေးဆွဲရေးနှင့်အကောင်အထည်ဖော်ရေးကော်မတီ၏			မလို	မလို	မလို	မလို		

၁၀။ ကျေးရွာဖွံ့ဖြိုးရေးဦးစားပေးအစီအစဉ် (PC 3)

ပုံစံ - ၈-၃ ကျေးရွာဖွံ့ဖြိုးရေး ဦးစားပေးအစီအစဉ် (Form PC 3)

အဆင့်(၃)ကျေးရွာဖွံ့ဖြိုးရေးဦးစားပေးအစီအစဉ်အောက်တွင် အခြေအနေအထားရှိသော အခြေအနေအထားရှိသော ကျေးရွာစီမံကိန်း အထောက်အကူပြု ကော်မတီသည် လူထုစည်းရုံးရေးမှူးအကူအညီဖြင့် ဤပုံစံကိုဖြည့်စုံအောင် ဖြည့်သွင်းရမည်။

လူထုစည်းရုံးရေးမှူး/ဝန်ထမ်း အမည် - **စောဝင်းစာမမြင့်**

နေ့စွဲ - **၂၄.၀၅.၂၀၂၄** စက်ဝန်းအား အမှတ်ခြစ်ပါ (V) စက်ဝန်း(၀)
 မှတ်စား(၂) စက်ဝန်း(၃) စက်ဝန်း(၄)

ပြည်နယ်/တိုင်း **ကရင်** ဦးစီးရုံး **လှိုင်ကူး** ကျေးရွာအုပ်စု **ပုသိ** ကျေးရွာ **လှိုင်ကူး**

က။ အခက်အခဲအတားအဆီးများအားဆွေးနွေးခြင်း - ယခုလက်ရှိအခြေအနေအထားရှိသော ကျေးရွာဖွံ့ဖြိုးတိုးတက်ရေးအတွက် အဓိကအခက်အခဲအတားအဆီးများသည် မည်သည့်များဖြစ်ပါသနည်း။ (အမျိုးသား/သမီး အနည်းဆုံးအခက်အခဲ ၅ ခုစီဖော်ပြပါ)

အုပ်စုဖွဲ့ဆွေးနွေးမှုများမှ တင်ပြသောအခက်အခဲအတားအဆီးများ

တွေ့ရှိရသော အခက်အခဲများ: အခြေအနေအထားရှိသော အခြေအနေအထားရှိသော ကျေးရွာစီမံကိန်း	<input type="checkbox"/> ကျား <input type="checkbox"/> မကျား
ကျေးရွာအုပ်စု ပုသိ မှ လှိုင်ကူး ကို ရောက်ရှိရန် ခက်ခဲခြင်း	<input type="checkbox"/> ကျား <input type="checkbox"/> မကျား
ရွာတွင်းလမ်း၊ မကောင်းသော အခြေအနေအထားရှိသော အခြေအနေအထားရှိသော ကျေးရွာစီမံကိန်း	<input type="checkbox"/> ကျား <input type="checkbox"/> မကျား
အခြေအနေအထားရှိသော အခြေအနေအထားရှိသော ကျေးရွာစီမံကိန်း	<input type="checkbox"/> ကျား <input type="checkbox"/> မကျား
မီး၊ ရေ၊ အခြေအနေအထားရှိသော အခြေအနေအထားရှိသော ကျေးရွာစီမံကိန်း	<input type="checkbox"/> ကျား <input type="checkbox"/> မကျား

ခ။ မျှော်မှန်းခြင်း- နောင်လာမည့် (၅) နှစ် အတွင်း ကျေးရွာဖွံ့ဖြိုးရေး မျှော်မှန်းလျာထားချက်များအား တင်ပြပါ။

အုပ်စုဖွဲ့ဆွေးနွေးမှုများမှ တင်ပြသောအခက်အခဲအတားအဆီးများ

ကျေးရွာအုပ်စု ပုသိ မှ လှိုင်ကူး ကို ရောက်ရှိရန် ခက်ခဲခြင်း	<input type="checkbox"/> ကျား <input type="checkbox"/> မကျား
ကျေးရွာအုပ်စု ပုသိ မှ လှိုင်ကူး ကို ရောက်ရှိရန် ခက်ခဲခြင်း	<input type="checkbox"/> ကျား <input type="checkbox"/> မကျား
ရွာတွင်းလမ်း၊ မကောင်းသော အခြေအနေအထားရှိသော အခြေအနေအထားရှိသော ကျေးရွာစီမံကိန်း	<input type="checkbox"/> ကျား <input type="checkbox"/> မကျား
အခြေအနေအထားရှိသော အခြေအနေအထားရှိသော ကျေးရွာစီမံကိန်း	<input type="checkbox"/> ကျား <input type="checkbox"/> မကျား
မီး၊ ရေ၊ အခြေအနေအထားရှိသော အခြေအနေအထားရှိသော ကျေးရွာစီမံကိန်း	<input type="checkbox"/> ကျား <input type="checkbox"/> မကျား

၇) နှစ်အတွက် အကျုံးဝင်သော ဦးစားပေး ဖွံ့ဖြိုးတိုးတက်မှု လုပ်ငန်း အစီအစဉ်များအားဖော်ပြပါ။

စီးပွားရေးအတွက် ဦးစားပေး ဖွံ့ဖြိုးတိုးတက်မှု လုပ်ငန်းစဉ်များ	အဆိုပြုသူ (အမျိုးသားများ/ အမျိုးသမီးများ/ အမျိုးသား+ အမျိုးသမီး)	အခန်းကဏ္ဍ	ခန့်မှန်း ကုန်ကျစရိတ်	အကျိုးခံစားခွင့်ရှိသူခန့်မှန်းခြေအရေအတွက်		
				ကျား	မ	ပေါင်း
၁။ ရေပိုက် ဖွဲ့စည်းရေးအစဉ် (၂၀၁၇)	ကျား + မ	ရေဒီယိုဆက်သွယ်ရေး	၂၅၀၀၀၀၀	၅၅	၅၅	၁၁၀
၂။ ကျွမ်းကျင်ရေး (၂၀၁၈)	ကျား + မ	ပညာရေး	၃၅၀၀၀၀၀	၅၅	၅၅	၁၁၀
၃။ ရွာတွင်း ကျောက် ရွာခင်း (၂၀၁၉)	ကျား + မ	လမ်း/တံတား ဖွဲ့စည်းရေး	၁၇၈၀၀၀၀၀	၅၅	၅၅	၁၁၀
၄။ အေးပေးဆေးကုရေး (၂၀၂၀)	ကျား + မ	ကျန်းမာရေး	၁၂၀၀၀၀၀၀	၅၅	၅၅	၁၁၀
၅။ အိမ်ထောင်ရေး (၂၀၂၁)	ကျား + မ	ပိုမိုလမ်းရေး	၄၀၀၀၀၀၀	၅၅	၅၅	၁၁၀

၈) နှစ်အတွက် အကျုံးဝင်သော ဦးစားပေး ဖွံ့ဖြိုးတိုးတက်မှု လုပ်ငန်း အစီအစဉ်များအားဖော်ပြပါ။

စီးပွားရေးအတွက် ဦးစားပေး ဖွံ့ဖြိုးတိုးတက်မှု လုပ်ငန်းစဉ်များ	အဆိုပြုသူ (အမျိုးသားများ/ အမျိုးသမီးများ/ အမျိုးသား+ အမျိုးသမီး)	အခန်းကဏ္ဍ
၁။ အကယ်၍ ဖွဲ့စည်းရေး	အမျိုးသမီး	အခြား အခြား

အဆိုပြုသူသည် ဝန်ထမ်းများပံ့ပိုးမှုအထောက်အကူပြုကော်မတီမှအတည်ပြုသည်။

ဦးဗျာမောင် လက်မှတ် နေ့စွဲ ၂၄.၅.၂၀၁၇

၁၁။ အစည်းဝေးမှတ်တမ်းများ

အစည်းအဝေးမှတ်တမ်း

ကျေးဇူးအမည် - ကွိုင်သစ်များ
ကျေးဇူးအုပ်စုအမည်- သပို့

အချိန်/နေ့ရက်- ၂၄.၅.၂၀၂၃ (၁၀:၃၀ AM)
နေရာ - သူဗြီးစုအိမ်

အစည်းအဝေးပြုလုပ်ရခြင်းအကြောင်းအရာပထမဦးစွာ သူဗြီးစုအိမ်ကို စစ်ဆေးဖို့အတွက် အစည်းအဝေးအား ခေါ်ဝေါ်

ဆွေးနွေးချက်နှင့် ဆုံးဖြတ်ချက်

ပထမဦးစွာ သူဗြီးစုအိမ်ကို စစ်ဆေးဖို့အတွက် အစည်းအဝေးအား ခေါ်ဝေါ်
ဆွေးနွေးချက်နှင့် ဆုံးဖြတ်ချက်
ပထမဦးစွာ သူဗြီးစုအိမ်ကို စစ်ဆေးဖို့အတွက် အစည်းအဝေးအား ခေါ်ဝေါ်
ဆွေးနွေးချက်နှင့် ဆုံးဖြတ်ချက်
ပထမဦးစွာ သူဗြီးစုအိမ်ကို စစ်ဆေးဖို့အတွက် အစည်းအဝေးအား ခေါ်ဝေါ်
ဆွေးနွေးချက်နှင့် ဆုံးဖြတ်ချက်

မတီဝင် များကို ဖြန်လှယ် အတည်ပြုပေး ခါသည်။ ပြောပြော လူထု၏ ကတ်ကဒဲ
 များ၊ ဖြစ်လာမှုများ၊ ဝေခင်လာ မည်။ ဗြာဟ္မစိကစွမ်း၊ ချွန်ဖွန်၊ ချက်များဖြင့်
 နှ့် ဝါး၍ လျှော်၍ ခွဲများကို အများစု၊ အများစု၊ များ၊ အချို့၊ ခွဲကာ
 ဆွေးနွေးခဲ့ ။ အဘယ်သည်။ အများစု၏ ဝေခင်ပြုမှု၊ အများစု၏ ကတ်ပြု
 တင်ပြမှု ကို ခုခေါင်းဖို့၊ လျှော်၍ ခွဲများကို ဦးစားစားအဆင့် ပတ်စပတ်
 ခဲ့ ။ အဘယ်သည်၊ အများစု၏ များစွာမျှော်ဖွန်၊ ချက်လှယ်၊ ခုခေါင်း
 ခဲ့ ။ အဘယ်သည်၊ အများစု၏ ဝေခင်ပြုမှု၊ လျှော်၍ ခွဲများဖြင့် အများစုဝင်
 ဝေခင်ပြုမှု၊ ခွဲများကို အဆင့်မြင့်ပြုပေး ခါသည်။ များစွာ အကူအညီ
 ပြု ပြုစုစု ဝေခင်ပြုမှု အကူအညီ ချိန်သည်။ ထပ်မံ ပြုပေးပေး ခါသည်။
 ဆက်လက်ဖို့၊ ပြောပြော ကတ်မတီဝင်များကို ဆောင်ရွက် ပြုချက်၊ ဝေခင်ပြု
 ပြုချက် များကို ပြုပေး ပြုပေး ။ အများစု ဝေခင်ပြုမှု ပတ်ပတ် ပေးပေး ခါသည်။

ရှောက်ဆို ခိုင်ခိုင်လုံလုံ အတည်ပြု ပေး ပေးပေး ခါသည် ပြောပြော ကတ်
 အစား အများစု၊ အများစု၊ အများစု၏ ဝေခင်ပြုမှု စက်ကတ်လာဖို့၊ ပြောပြော
 ဝေခင်ပြုမှု စက်ကတ်လာဖို့ ပြောပြော ဝေခင်ပြုမှု စက်ကတ်လာ ဝေခင် ပေးပေး
 အတည်ပြုမှု ကို ခိုင်ခိုင်လုံလုံ ချိန်သည်။

မှတ်တမ်းပြုသူ - အပည် - စောအောင်မြင်လက်မှတ်- *Maug* ဝေခင်ရက် - 24.5.2019

အတည်ပြုသူ - အပည် - *စိုးလှတေဇ်* လက်မှတ်- *O* ဝေခင်ရက် - 24.5.2019

၁၂။ ကဏ္ဍအလိုက်ဦးစားပေးဖွံ့ဖြိုးရေးလုပ်ငန်းစဉ်များ

ဝဏ္ဏကလိုက် ဦးစားပေးလုပ်ငန်း ကျယ်ပြန့်စေရန်

စဉ်	ဦးစားပေးအဖွဲ့	လုပ်ငန်းအမျိုးအစား	အဆိုပြုသူ			ခုနှစ်	ထောက်ပံ့မှုခွင့် (သို့) ငွေ	မှတ်ချက်
			အဖွဲ့	အဖွဲ့	အဖွဲ့			
အထွေထွေအဖွဲ့ (အဖွဲ့အစည်း)	ဦးစားပေးအဖွဲ့	၁။ ရေပိုက်ဖွဲ့စည်းရေး အဖွဲ့အစည်း			✓	၂၀၁၇	၂၀၀၀	
		၂။ ရွာတွင်းရေပိုက်ဖွဲ့စည်းရေး အဖွဲ့အစည်း			✓	၂၀၂၁	၂၀၀၀	
		၃။ ဆိုလာမီးလင်းရေး (အိတ် ၃၄)			✓	၂၀၂၃	ကျေးလက်ဦးစီးဌာန	
အထွေထွေအဖွဲ့ (အဖွဲ့အစည်း)	ဦးစားပေးအဖွဲ့	၄။ ရေပိုက်ဖွဲ့စည်းရေး အဖွဲ့အစည်း			✓	၂၀၂၀	၂၀၀၀	
		၅။ အထွေထွေအဖွဲ့အစည်း			✓	၂၀၂၂	ကျေးလက်ဦးစီးဌာန	
အထွေထွေအဖွဲ့ (အဖွဲ့အစည်း)	ဦးစားပေးအဖွဲ့							
အထွေထွေအဖွဲ့ (အဖွဲ့အစည်း)	ဦးစားပေးအဖွဲ့							

