



ပြည်ထောင်စုမြန်မာနိုင်ငံတော်အစိုးရ
 ခွဲကဲပေးရေး၊ မွေးမြူရေးနှင့် ဆည်မြောင်းဝန်ကြီးဌာ
 ကျေးလက်ဒေသဖွံ့ဖြိုးတိုးတက်ရေးဦးစီးဌာန

National Community Driven Development Project
 လူထုဗဟိုပြုစီမံကိန်း၊ လှိုင်းဘွဲ့မြို့နယ်

ကျေးရွာဖွံ့ဖြိုးရေးအစီအစဉ်



သမိုအုပ်စု

စူးထကျေးရွာ

ကရင်ပြည်နယ် လှိုင်းဘွဲ့မြို့နယ် ၂၀၁၉

မာတိကာ

<u>စဉ်</u>	<u>အကြောင်းအရာ</u>	<u>စာမျက်နှာ</u>
၁။	လှိုင်းဘွဲ့မြို့နယ်အခြေပြမြေပုံ	၂
၂။	ကျေးရွာမြေပုံ (တည်နေရာ)	၃
၃။	အုပ်စုတွင်ပါဝင်သော ကျေးရွာများစာရင်း	၄
၄။	ကျေးရွာအခြေခံအချက်အလက်များ (ကျေးရွာသမိုင်းကြောင်း)	၅
၅။	လူထုပူးပေါင်းပါဝင်သော လူမှုဆန်းစစ်ခြင်းနှင့် အကဲဖြတ်ခြင်း လုပ်ငန်းစဉ် (PSA/PRA) အကျဉ်းချုပ်ဇယား	၆
၆။	ကျေးရွာဖွံ့ဖြိုးရေးအစီအစဉ်အတွက်အသုံးပြုခဲ့သော PRA tools တစ်ခုချင်းစီအတွက် သုံးသတ်ချက်များ	
	၁။ ကျေးရွာလူမှုရေးနှင့်အရင်းအမြစ်ပြမြေပုံ(Social Map)	၇
	၂။ ရာသီခွင်ပြပြကွဲဒီဇိုင်း(Seasonal Cleander)	၉
	၃။ ဥစ္စာနေကြွယ်ဝမှုပြဇယား (Wealth Ranking)	၁၁
	၄။ ကျား၊မ ပင့်ကူအိမ်သုံးသပ်ခြင်း(Cob Web)	၁၃
	၅။ အရင်းအမြစ်အသုံးချမှုပုံစံပြဇယား(Asset Mapping)	၁၅
	၆။ အဖွဲ့အစည်းချိတ်ဆက်မှုပြဇယား (Veen Diagram).....	၁၈
၇။	ကော်မတီဝင်များရွေးချယ်ခြင်းနှင့် ကျေးရွာဖွံ့ဖြိုးရေးအစီအစဉ် ဆောင်ရွက်မှုမှတ်တမ်း	၂၁
၈။	ကျေးရွာအချက်အလက်များ(PC 1)	၂၂
၉။	စီမံကိန်းစက်ဝန်းအချိန်ဇယား(PC 2)	၂၆
၁၀။	ကျေးရွာဖွံ့ဖြိုးရေးဦးစားပေးအစီအစဉ် (PC 3)	၂၇
၁၁။	အစည်းဝေးမှတ်တမ်းများ	၂၉
၁၂။	ကဏ္ဍအလိုက်ဦးစားပေးဖွံ့ဖြိုးရေးလုပ်ငန်းစဉ်များ	၃၁

၁။ လိုင်းဘွဲ့မြို့နယ်အခြေပြမြေပုံ

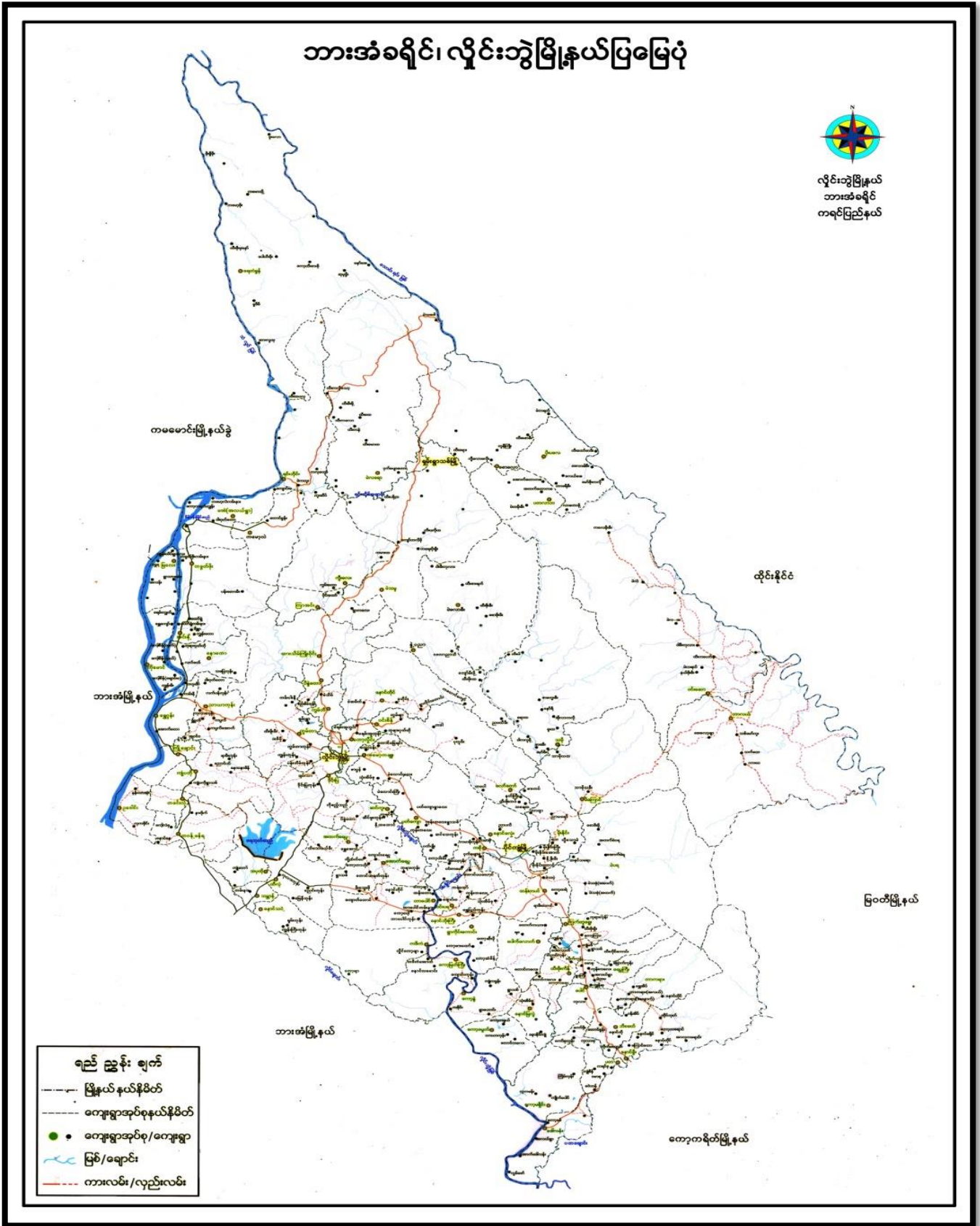

၃။ အုပ်စုတွင်ပါဝင်သော ကျေးရွာများစာရင်း

- ၁။ သမို
- ၂။ ဘူးဘွယ်
- ၃။ ကလားအုကော်
- ၄။ ဖားအီး
- ၅။ ဝါးကလူးခို
- ၆။ ဝေါကျယ်
- ၇။ ရောထ
- ၈။ ကွီးသစ်ဖူး
- ၉။ တပီးခို
- ၁၀။ ဖားယေကွီး
- ၁၁။ မာညွန်း
- ၁၂။ တာကရယ်နီ
- ၁၃။ ထီးပါ
- ၁၄။ တိုကျယ်ကွီး
- ၁၅။ ထီးဖိုးခွက်
- ၁၆။ အိုလားကလိုး
- ၁၇။ စူးထ
- ၁၈။ ဝေါကျယ်ကော်

၅။ လူထုပူးပေါင်းပါဝင်သော လူမှုဆန်းစစ်ခြင်းနှင့် အကဲဖြတ်ခြင်းလုပ်ငန်းစဉ် အကျဉ်းချုပ်ဇယား

လူမှုဆန်းစစ်ချက် (PRA) နှင့် ဦးစွာ အသုံးပြုသည့် အချက်အလက်များ

ကျေးရွာ - ၅:၀၀
ကျေးရွာ အုပ်စု - ၁၆

ကျ.စွဲ။ ၁၊ ၂၊ ၅၊ ၆၊ ၇၊ ၈၊ ၉၊ ၁၀၊ ၁၁၊ ၂၀၁၉

စဉ်	ကျေးရွာအုပ်စု	အကြောင်းအရာ	ကျေးရွာအုပ်စု		ပါဝင်သူ အရေအတွက်
			ကျား	မ	
၁	၂၀၁၅-၂၀၁၉	လူမှုဆန်းစစ်ချက်နှင့် အခြေခံ ပြုစေပုံ နှင့် ဆန်းစစ်ချက်	၅	၅	၁၀
၂	၂၀၁၅-၂၀၁၉	ဒီဇိုင်းအကျဉ်းချုပ် အား မတ်တပ် နှင့် ဆန်းစစ်ချက်များ	၅	၆	၁၁
၃	၂၀၁၅-၂၀၁၉	ကျေးရွာ၏ အခြေခံအားဖြင့် ပြုစေပုံများ၊ ဆန်းစစ်ချက် နှင့် ဆန်းစစ်ချက်များ	၅	၆	၁၁
၄	၂၀၁၅-၂၀၁၉	ကျေးရွာ၏ အခြေခံအားဖြင့် ဆန်းစစ်ချက် နှင့် ဆန်းစစ်ချက်များ	၅	၅	၁၀
၅	၂၀၁၅-၂၀၁၉	လူမှုဆန်းစစ်ချက် နှင့် ဆန်းစစ်ချက်များ	၅	၅	၁၀
၆	၂၀၁၅-၂၀၁၉	လူမှုဆန်းစစ်ချက် နှင့် ဆန်းစစ်ချက်များ	၅	၆	၁၁

၆။ ကျေးရွာဖွံ့ဖြိုးရေးအစီအစဉ်အတွက်အသုံးပြုခဲ့သော PRA tools တစ်ခုချင်းစီအတွက် သုံးသတ်ချက်များ

၁။ ကျေးရွာလူမှုရေးနှင့်အရင်းအမြစ်ပြမြေပုံ(Social Map)

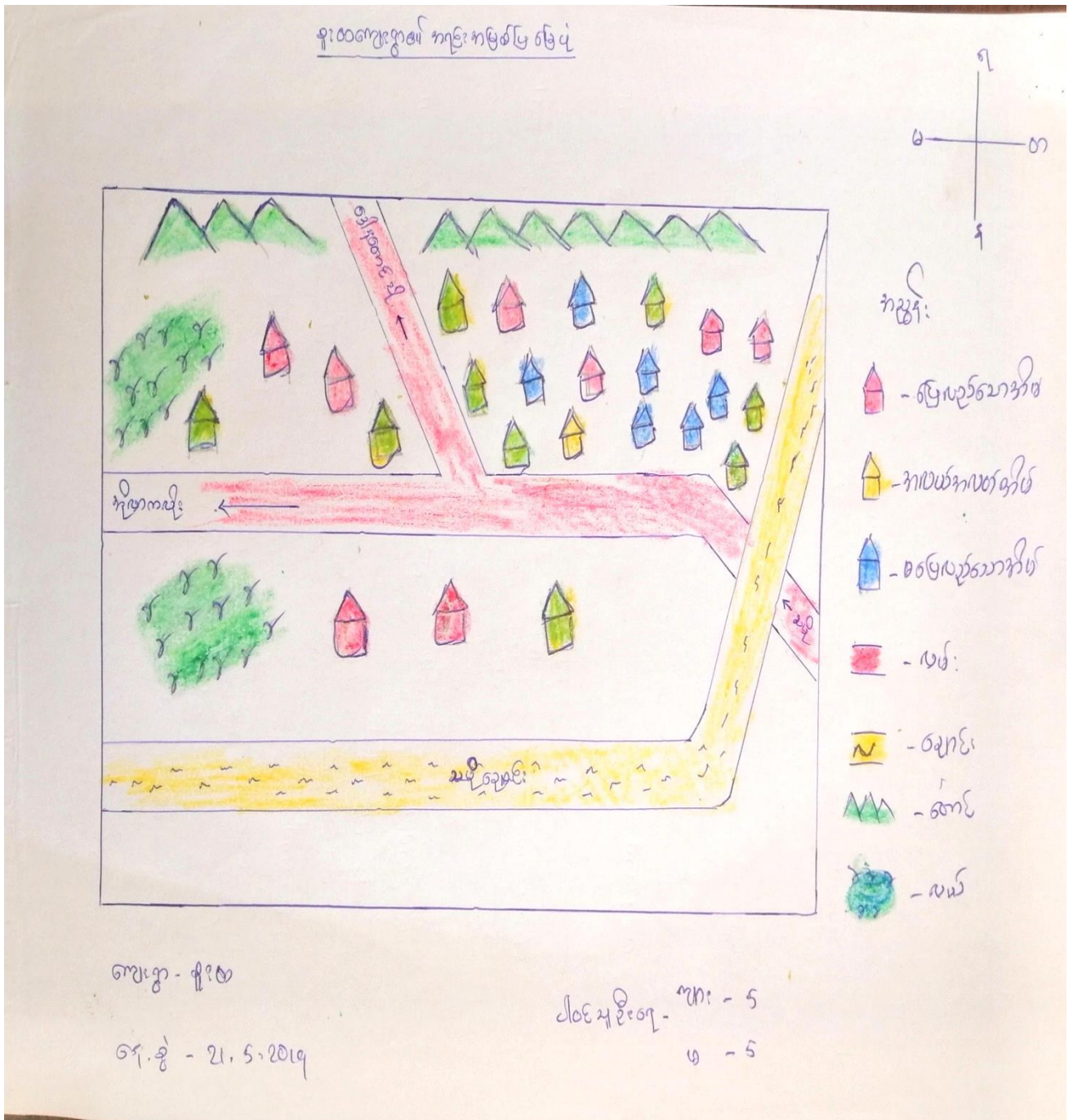

ကျေးဇူးတင် ဖူးကြောင်းနှင့် အကြံအကြံပြု ပြောပြ

အိမ်ထောင်ရေးများ

ကျေးဇူးတင် ၂၀၂၀

ကျေးဇူး - ၅၀၀

နှစ်စဉ် + ၂၀၂၀.၅.၂၀၂၀

- ယခု ကျေးဇူးတင် ဖူးကြောင်းနှင့် အကြံအကြံပြု ပြောပြ တွင် ကျေးဇူးတင် အကြံအကြံပြု အားလုံး ပါရှိပါသည်။
- ကျေးဇူးတင် အိမ်ထောင်ရေးများ ဝမ်းကြောင်း လုပ်ငန်းအနေ ဖြင့် တောင်းယူ လုပ်ငန်းကို လုပ်ကိုင် ကြပါသည်။
- ရှာတွင် သီးခြား နေထိုင်သော အပိုများ မရှိကြပါ။
- ကျန်းမာရေးအတွက် ဆေးပေးဆုံး ယဉ်ကျေး အကျွန်ုပ်တို့ စာသင် ကျောင်း အသားရေးအတွက် ချွန်းကြီးကျောင်း မရှိသေးပါ။
- ရှာတွင် တပ်မတော်အင်ဂျင်နီယာ လိုအပ်သော အကြံအကြံပြု အိမ်ထောင်ရေးများ မှာ လမ်း၊ တံတားတို့ ဖြစ်ပြီး အသစ်ဆောက်လုပ်ရန် လိုအပ်သော အိမ်ထောင်ရေးများမှာ ဆေးပေးဆုံး ကျောင်း မျက်နှာကျောင်း တံတား စသည်တို့ ဖြစ်ကြပါသည်။ ဆိုလာ မီး ဂျင်နီရေထုတ်လုပ် လိုအပ်ပါသည်။

ပါဝင်ရေးအဖွဲ့များ - ၅၀၀ (၅) + ၅၀၀ (၅)

ရာသီဥတု ပြဿနာကို ဘေးအန္တရာယ်ချုပ်ချယ်မှုများ

ကျေးဇူးတင်ပေးခြင်း - သမိုင်း

ကျေးဇူးတင်ပေးခြင်း - ချီးမွမ်း

ရက်စွဲ ၂၀၁၉ ခု၊ ဇူလိုင်လ ၂၁ - ၂၀၁၉

ယခုရေးဆွဲထားသော ပြဿနာကို ရာသီဥတု၊ ရေ၊ မြေ၊ လေ၊ နှစ်လုံးလုံး သဘာဝ၊ လေထု၊ ရေထု နှင့် အားလပ်ချိန် စသော အချက်များ ပါဝင် ပါသည်။

တစ်ခါတစ်ရံ နှစ်လုံးလုံး သို့မဟုတ် အချို့သော နှစ်လုံးလုံး ဖြစ်ပေါ်လာ သည့် အန္တရာယ်များ ဖြစ်ပေါ်လာသည်။ ဝါဒါတို့ကလည်း မိုးအများဆုံး ဖြစ်ပြီး လမ်း ဖုံးဆုံးသွယ် ရှေးအကျ ခက်ခဲမှု ဖြစ်ပါသည်။ ကောင်းသော လုပ်ငန်းကို အဓိက လုပ် ကိုင်ကြပြီး တစ်နှစ် ထက်လုံး အလုပ် စွပ် နေကြ ပါသည်။

ဝါဒါတို့ကလည်း လက်ချုပ်ပွဲ၊ ကျေးဇူးတင်ပေးခြင်းလည်း ကောင်းမွန် ပြု ပြုသည့် ကနဦးအစီအစဉ်များ ဖြစ်ပေါ်လာသည်။ ဝါဒါတို့ကလည်း လေထု၊ ရေထု နှင့် အားလပ်ချိန် စသော အချက်များ ပါဝင် ပါသည်။

အလုပ်အကိုင် အဆင့်အတန်း နည်းပါးသော ကြောင့် လေထု၊ ရေထု အနည်းငယ်သာ ဖြစ်ပြီး များမကြာ ဖြစ်ပါသည်။

ကျန်းမာရေး အနေ ဖြင့် မိုးရာသီနှင့် နွေရာသီ ဖြစ်ပေါ်လာသော များ တွင် များနာမှု ဖြစ်ပြီး၊ ရှေးအကျ သားများလည်း မိုးအများဆုံး အလုပ်များ ဖြစ်၊ နေအခါတွင် ဝါဒါတို့ကလည်း ဖြစ်ပြီး၊ လေထု ဖြစ်ပြီး နှင့် အလုပ် စွပ် နေကြ ပါသည်။ ဝါဒါတို့ကလည်း လေထု၊ ရေထု နှင့် အားလပ်ချိန် စသော အချက်များ ပါဝင် ပါသည်။

ပါဝင်ဆွေးနွေးသူများ - ကျား (၅) ဦး + မ (၅) ဦး

၃။ ဥစ္စာရေးကြွယ်ဝမှုပြဇယား (Wealth Ranking)

ဥစ္စာရေးကြွယ်ဝမှုပြဇယား

ကျေး.၅၁ - ချီး.၀

၇က်ခွဲ - ၂၁.၅.၂၀၁၇

၂၀၉ ယူရီး.၆၇ - ၇၇ - ၅
၆ - ၆

အဆင့်	သတ်မှတ်ချက်	အိမ်ထောင် ခုအရေအ တွက်	စာရင်းအ တိုင်း
ပြေလည်သော အုပ်စု	ကျွဲ၊ လယ်၊ သစ်ကိမ်၊ နွား၊ ထွန်စက်	၈	၃၃၂.
အလယ်အလတ် ပြေလည်သော အုပ်စု	လယ်၊ ကျွဲ၊ ဆိုင်ကယ်၊ ဝါးကိမ် ဖက်မိုးကိမ်	၁၀	၄၂၂.
မပြေလည်သော အုပ်စု	ဝက်၊ ငြက်၊ တောင်ယာ၊ ဝါးကိမ် ဖက်မိုးကိမ်၊ ကျက်နင်း	၆	၂၅၂.
စုစုပေါင်း		၂၄	၁၀၀၂.

ကျေးဇူးရှိ ဆိပ်ဆောင်မှုများ အား ဥစ္စာထုတ်လုပ်နိုင်မှုများကို တွက် ညွှန်ပေးခြင်း
 ဘဏ်စနစ်ဆိုင်ရာ သတ်မှတ်ချက်များ

ကျေးဇူးရှိမှု - သမိုင်း

ကျေးဇူးရှိမှု - နူးထ

ရက်စွဲ - 21.5.2019

နူးထကျေးဇူးရှိမှုတွင် ဆိပ်ဖြေ (၂၄) ဘာ ဤပြီး ဆိပ်ဆောင်မှု
 လည်း (၂၄)ခု ဘာ ဤပါသည်။

ဥစ္စာထုတ်လုပ်နိုင်မှုနှင့် အဆင့် (၃) ဘဏ် ဤပြီး အဆင့် (၁)၊
 မြေလှုပ်သော အုပ်စု / အဆင့် (၂) အလယ် အလတ် မြေလှုပ်သော အုပ်စု /
 အဆင့် (၃) မြေလှုပ်သော အုပ်စု ပူးတွဲ ဤပါသည်။

အလယ် အလတ် မြေလှုပ်သော အုပ်စု မှာ ဤပြီး ဆိပ်ဆောင်မှု
 (၁၀) ဤပါသည်။ မြေလှုပ်သော အုပ်စု မှာ ဆိပ်ဆောင်မှု (၈) ဤပြီး၊
 မြေလှုပ်သော အုပ်စု မှာ ဆိပ်ဆောင်မှု (၆) ဤပါသည်။ အဆင့်မြေလှုပ်
 ရခြင်းမှာ အသိပညာ နည်းပါးခြင်း၊ ကိုယ်ပိုင် ယာယီ မရှိ၍ ငွေစား
 လုပ်ရခြင်း၊ အရင်းအနှီး မရှိခြင်းတို့ကြောင့် ဖြစ်ပါသည်။

စီမံကိန်းတွင် မြေလှုပ်သော အုပ်စုကို အဆင့်-အစားဆုံး
 ပူးပေါင်း ပါဝင် ဆွေးနွေးဆွေးနွေး / လုပ်ငန်းစဉ်ဆောက်လုပ်ရာတွင်
 ပါဝင်လုပ်ကိုင်စေခြင်းဖြင့် အလုပ်အကိုင် အခွင့်အလမ်း ရလာပြီး
 ဝင်ငွေ တိုးတက်လာ ခဲ့ပါသည်။

ပါဝင်ကျေးဇူးရှိမှုများ - အများ (5) ဦး + ဗ (၆) ဦး

၄။ ကျား၊မ ပင့်ကူအိမ်သုံးသပ်ခြင်း (Cob Web)

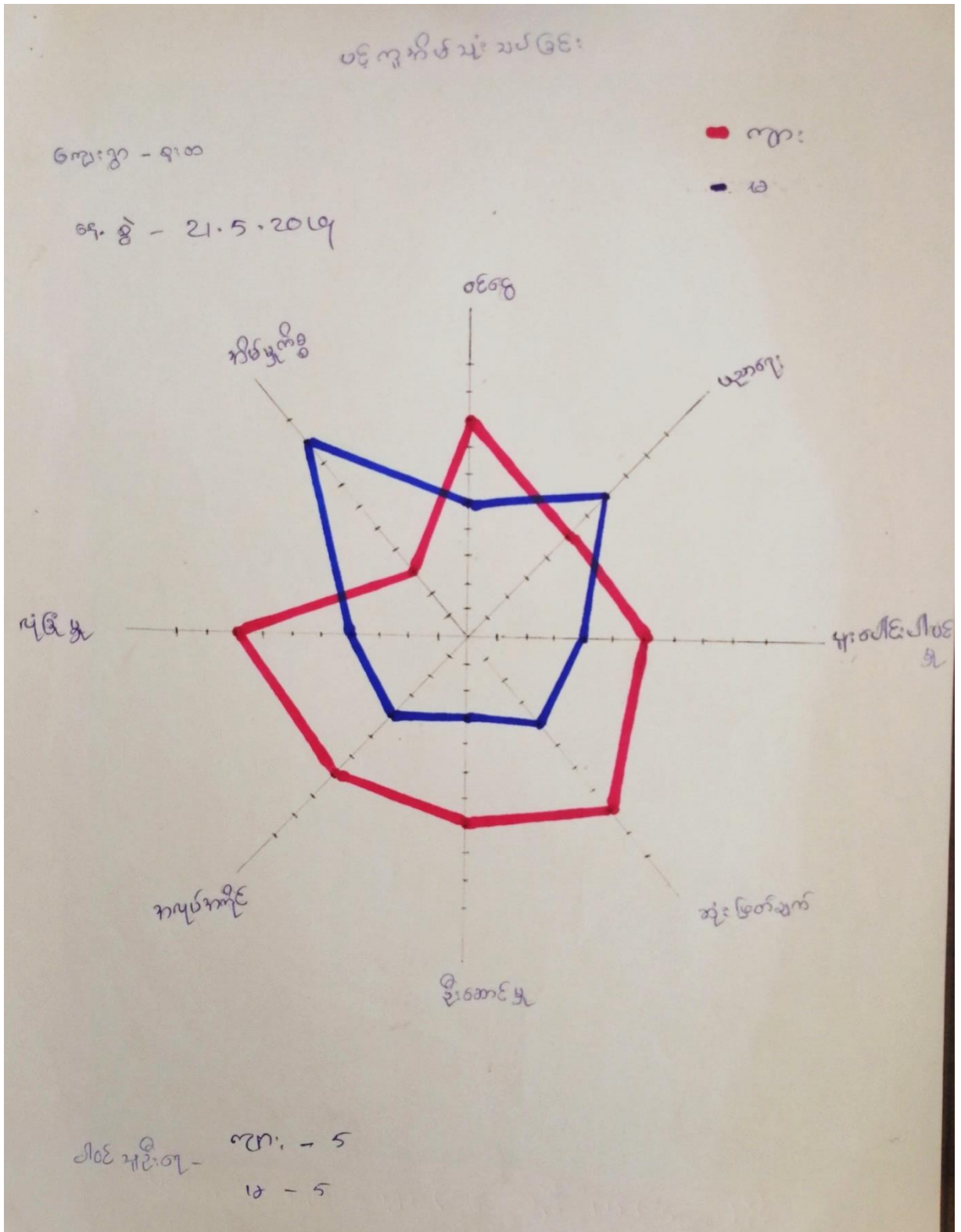

အမျိုးသား၊ အမျိုးသမီးများ၏ အခန်းကဏ္ဍနှင့် အခြေအနေအထား ပင်ပန်းအားဖြင့် သုံးသပ်ခြင်း
 ဆန်းစစ်ချက်များ

ကျေးဇူးတင်ပေးခြင်း - ၁၀၆၊ ကျေးဇူး - ၅:၈၊ ဂုဏ်ခွဲ။ 21.5.2019

အမျိုးသား၊ အမျိုးသမီးများ၏ အခန်းကဏ္ဍနှင့် အခြေအနေအထား ပင်ပန်းအားဖြင့် သုံးသပ်ရာတွင် အမျိုးသားများသည် ဝင်ငွေရရှိမှု၊ လုံခြုံမှု၊ ဆုံးဖြတ်ချက်ချနိုင်မှုနှင့် ဦးဆောင်နိုင်မှုတို့တွင် အမြတ်များပြီး ပညာရေးနှင့် အိမ်မှုကိစ္စတွင် အမြတ်နည်းကြောင်းတွေ့ရသည်။ အမျိုးသားများသည် အခြေအလုပ်လုပ်ရခြင်း၊ ကျောင်းနေရကဲ့သို့ အခွင့်အရေး နည်းပါးခြင်းကြောင့် ပညာရေးနှင့် အိမ်မှုကိစ္စတွင် အမြတ်နည်းရခြင်း ဖြစ်သည်။

အမျိုးသမီးများသည် ပညာရေးနှင့် အိမ်မှုကိစ္စတွင်သာ အမြတ်များပြီး ကျန်ကိစ္စများတွင် အမျိုးသားများထက် အမြတ်နည်းကြောင်း တွေ့ရသည်။

ထိုသို့ ခွဲခြားခြင်းမှာ သို့ရာတွင် အဘယ့်အတွက် ခွဲခြားသတ်မှတ်ခြင်းကြောင့် အမျိုးသမီးများသည် အိမ်မှုကိစ္စတွင် အချိန်ကုန်ပြီး အမြတ် မဟုတ်ဘဲ နည်းခြင်း၊ အမျိုးသားများ လွယ်လျော်မှုခံရခြင်းတို့ကြောင့် ဖြစ်သည်။

ဤကဲ့သို့ တန်းတူ အခွင့်အရေး ရယူရန် ဖွံ့ဖြိုးရေးလုပ်ငန်းတွင် အမျိုးသမီးများကို လက်တွေ့ ခေါ်ခြင်း၊ အမျိုးသမီးများ၏ အကြံဉာဏ်အား အလေးထားခြင်း၊ ဆုံးဖြတ်ချက်ချရာတွင် ပါဝင်လာစေရန် ဆောင်ရွက်သင့်ပါသည်။

ပါဝင်အဖွဲ့ဝင်များ - ကျား (5) ဦး + မ (6) ဦး

၅။ အရင်းအမြစ်အသုံးချမှုပုံစံပြဇယား (Asset Mapping)

ကျေးရွာ - နှစ်စ
 ကြီးစွဲ - 21-5-2019
 အရင်းအမြစ်အသုံးချမှုပုံစံ
 ငါးစီးအိမ် - ကျား - 5
 ၈ - 6

ကျား	မ	ကျား + မ
ဗတ်ခက်	ယက်ကန်	တောင်ယာ
ဖွန်တက်		ခဲ
		ကျောက်
		ချောင်း

ကျင်းပခြင်းအတွက်အစီအစဉ်

ကျင်းပ - ၄:၀၀

ရက်စွဲ - ၂၀၁၅.၅.၂၀

ကျင်းပ - ၅
၆ - ၆

ကျင်းပ	ကျင်းပ	ကျင်းပ + ၆
အစီအစဉ်	အစီအစဉ်	ကျင်းပ
အစီအစဉ်	အစီအစဉ်	ကျင်းပ
အစီအစဉ်	အစီအစဉ်	ကျင်းပ
အစီအစဉ်	အစီအစဉ်	ကျင်းပ
အစီအစဉ်	အစီအစဉ်	ကျင်းပ
အစီအစဉ်	အစီအစဉ်	ကျင်းပ
အစီအစဉ်	အစီအစဉ်	ကျင်းပ
အစီအစဉ်	အစီအစဉ်	ကျင်းပ
အစီအစဉ်	အစီအစဉ်	ကျင်းပ
အစီအစဉ်	အစီအစဉ်	ကျင်းပ

အားလုံးနှင့် တွေးခွာဆွေးနွေးရာတွင် အားလုံးအားလုံးနှင့် တွေးခွာဆွေးနွေးရာတွင်

အားလုံးနှင့် တွေးခွာဆွေးနွေးရာတွင် အားလုံးအားလုံးနှင့် တွေးခွာဆွေးနွေးရာတွင်

အားလုံးနှင့် တွေးခွာဆွေးနွေးရာတွင်

အားလုံးနှင့် တွေးခွာဆွေးနွေးရာတွင်

အားလုံးနှင့် တွေးခွာဆွေးနွေးရာတွင်

အများစုအားလုံးနှင့် တွေးခွာဆွေးနွေးရာတွင် အများစုအားလုံးနှင့် တွေးခွာဆွေးနွေးရာတွင်

အများစုအားလုံးနှင့် တွေးခွာဆွေးနွေးရာတွင် အများစုအားလုံးနှင့် တွေးခွာဆွေးနွေးရာတွင်

အများစုအားလုံးနှင့် တွေးခွာဆွေးနွေးရာတွင် အများစုအားလုံးနှင့် တွေးခွာဆွေးနွေးရာတွင်

အများစုအားလုံးနှင့် တွေးခွာဆွေးနွေးရာတွင် အများစုအားလုံးနှင့် တွေးခွာဆွေးနွေးရာတွင်

အများစုအားလုံးနှင့် တွေးခွာဆွေးနွေးရာတွင် အများစုအားလုံးနှင့် တွေးခွာဆွေးနွေးရာတွင်

အဖွဲ့အစည်းချိတ်ဆက်မှုပြဇယား

ကျေးဇူး - ၈:၈

နှစ်စွဲ - ၂၀၁၅.၅.၂၁

လစဉ်အဖွဲ့အစည်း - ၅
၆ - ၆

ကျေးဇူးအဖွဲ့အစည်းများ

ကျေးဇူးပြုပေးသူအဖွဲ့အစည်းများ

၁) အုပ်ချုပ်ရေးအဖွဲ့

၂) BGF အဖွဲ့

၃) အဖွဲ့အစည်း

၄) အဖွဲ့အစည်းအဖွဲ့



ကျေးဇူးအတွင်း / အပြင်၌ အဖွဲ့အစည်း ချိတ်ဆက်မှုပြုရမည်

ကျေးဇူး - ၅၀.၀၀

ဥက်ခွဲ - 21.5.2019

၂၀၁၉ ခုနှစ် - ၅ - ၆



ကျေးဇူး တွင်း/ဖြင့်ဟို နဖူးဒါဆုံးများချိတ်ဆက်ဆောင်မှုကို အကြောင်း

ဖြည့် ဆုံးဆုံးသတ်ချက်များ

ကျေးဇူးဒါ - သမို

ကျေးဇူး - နူး ၈

ရက်စွဲ ၂၁-၅-၂၀၁၇

ကျေးဇူး နတ်တွင်း၌ ဖွဲ့စည်းထားတာ နဖူး. နတ်တွင်း (၃) ဖွဲ့ ဤဖွဲ့
ကျေးဇူး ဖြင့်ပင် နဖူး. နတ်တွင်း (၁) ဖွဲ့ ဤပါသည်။

ကျေးဇူး နတ်တွင်း ဤ နဖူး. နတ်တွင်းများမှာ အုပ်ချုပ်ရေး နဖူး. / ကျောင်း ကော်မတီ
နဖူး. နှင့် ဖွဲ့စည်းရန် နဖူး. တို့ဖြင့် ဤ ကျေးဇူး ဖြင့်ပင် ကျေးဇူး နှင့် ချိတ်ဆက်ဆောင်
နဖူး. နတ်တွင်း များမှာ METF ဖွဲ့စည်းပေးပါ။ ပညာရေး နဖူး. တို့ ဖြစ်ပါသည်။

ကျေးဇူး နတ်တွင်းတွင် အုပ်ချုပ်ရေး နဖူး. သည် ဖွဲ့စည်း နဖူး. နတ်တွင်း များ နှင့်
အတူတကွ ကျေးဇူး ဖွဲ့စည်းရေး လုပ်ငန်းတွင် အဓိက ဦးဆောင်တာ စောင့် ကျေးဇူး
လူထု နှင့် ချိတ်ဆက် မှု အား ကောင်း ဆုံး ဖြစ်သည်။ ကျောင်း ကော်မတီ နဖူး. နှင့်
ဂေါပက နဖူး. တို့သည် လည်း ဒုတိယ နှင့် တတိယ နေရာတွင် အစိုးရ ချိတ်ဆက်လျက်
ရှိပါသည်။

ကျေးဇူး ဖြင့်ပင် METF ဖွဲ့စည်းပေးပါ။ ပညာရေး နဖူး. သည် ကလေး ငယ်များ
ဖြည့်ဆည်းပေးရာတွင် ချိတ်ဆက်လျက် ဖြစ်ပြီး / ဖွဲ့စည်း နဖူး. သည် ကျန်းမာရေး
ကိစ္စများတွင် ချိတ်ဆက်ဆောင်လျက် ရှိပါသည်။

၂၀၁၇ ခုနှစ် နေ့စဉ်များ - ကျား (၅) နှင့် + (၆) နှင့်

၇။ ကော်မတီဝင်များရွေးချယ်ခြင်းနှင့် ကျေးရွာဖွံ့ဖြိုးရေးအစီအစဉ် ဆောင်ရွက်မှုမှတ်တမ်း



၈။ ကျေးရွာအချက်အလက်များ(PC 1)

ပုံစံ - ၈ - ၁ ကျေးရွာအခြေခံအချက်အလက်များ (Form PC 1)

လမ်းညွှန်ချက်၊ ကျေးရွာတစ်ရွာသို့ ပထမဆုံးမိတ်ဆက်ရေးသွားရောက်သောအခါ လူထုစည်းရုံးရေးမှူးသည် ကျေးရွာခေါင်းဆောင်များအားကျေးရွာအချက်အလက်များကိုမေတ္တာရပ်ခံ၍တောင်းခံရသည်။ ဤအချက်အလက်များကိုစီမံကိန်းမိတ်ဆက်အစည်းဝေးပတ်ဝန်းကျင်တောင်းခံရမည်။ စီမံကိန်းမိတ်ဆက်အစည်းဝေးတွင် လူထုစည်းရုံးရေးမှူးသည် ဤအချက်အလက်များအား စစ်ဆေးပြီး မှန်ကန်အောင်ပြုလုပ်ရမည်။ ပြီးနောက်တွင် လူထုစည်းရုံးရေးမှူးမှ သတင်းအချက်အလက်ထံသို့ Tablets မှ တဆင့် ဖြည့်သွင်းရမည်။

ကျေးရွာခေါင်းဆောင် အမည် ဦးကျော်ထီးဓမ္မ	ကျေးရွာခေါင်းဆောင်၏ ဖုန်းနံပါတ်	လူထုစည်းရုံးရေးမှူး၏အမည် ဖော့ခင်ဖော့ခင်မြ
ပြည်နယ်တိုင်းဒေသကြီး ကရင်	မြို့နယ် ဖျိုင်းကွဲ	ကျေးရွာအုပ်စု သဒ္ဓိ
		ကျေးရွာ ခူး ၈

က။ လူဦးရေ

လူမျိုးစု	အိမ်ထောင်စုအရေအတွက်	ကိုးကွယ်သည့်ဘာသာ	အိမ်ထောင်စုအရေအတွက်
လူမျိုးစု (၁) - အဓိကကျရင်	၂၄	ဘာသာ(၁) - ဗုဒ္ဓ	၂၄
လူမျိုးစု (၂) -----		ဘာသာ(၂) -----	
လူမျိုးစု (၃) -----		ဘာသာ(၃) -----	
လူမျိုးစုရော -----		ဘာသာရော -----	
အခြား			
	အရေအတွက်		
မှသန်စွမ်းသူများ	၂		
သက်ကြီးရွယ်အိုများ (၆၅ နှစ် နှင့် အထက်)	၈		
စစ်ဘေးရှောင်			

	အမျိုးသား(အရေအတွက်)	အမျိုးသမီး(အရေအတွက်)	စုစုပေါင်းအရေအတွက်
လူဦးရေ	၈၉	၈၂	၁၇၁
လူမျိုးစု (၁)-----	၈၉	၈၂	၁၇၁
လူမျိုးစု (၂)-----			
လူမျိုးစု (၃)-----			
အခြား			
အိမ်ထောင်ဦးစီး	၁၇	၇	၂၄

● (ခ)အခြေခံအဆောက်အအုံ အသုံးအဆောင်များ

စာသင်ကျောင်း	အမှတ် ခြံပါ	ကျန်းမာရေး	အမှတ် ခပ်ပါ	ဘာသာရေးအဆောက် အအုံများ	အမှတ် ခြံပါ
အထက်တန်းကျောင်း	<input type="checkbox"/>	ဆေးရုံ	<input type="checkbox"/>	စေတီ	<input type="checkbox"/>
အလယ်တန်းကျောင်း	<input type="checkbox"/>	ကျန်းမာရေးဌာန	<input type="checkbox"/>	ဘုန်းကြီးကျောင်း	<input type="checkbox"/>
မူလတန်းကျောင်း	<input type="checkbox"/>	ကျန်းမာရေးဌာနခွဲ	<input type="checkbox"/>	ဟိန္ဒူဘုရားကျောင်း	<input type="checkbox"/>
မူကြိုကျောင်း	<input type="checkbox"/>	ဆေးပေးခန်း	<input type="checkbox"/>	ခရစ်ယာန်ကျောင်း	<input type="checkbox"/>
အခြား	<input type="checkbox"/>	အခြား	<input type="checkbox"/>	ဗလီ	<input type="checkbox"/>
				အခြား	<input type="checkbox"/>
မှတ်ချက်		မှတ်ချက်		မှတ်ချက်	

(ဂ) ကျွမ်းကျင်သူများမှတ်တမ်း (ကျေးရွာတွင်နေထိုင်သော သို့မဟုတ် တခြားရွာမှလာရောက်သောကျွမ်းကျင်သူများ)

	(၁) စာသင်ကျောင်း		(၂) ကျန်းမာရေး			(၃) လက်မှုပညာရှင်		
	ရွာတွင်နေထိုင်သူ	အခြားရွာမှလာသူ		ရွာတွင်နေထိုင်သူ	အခြားရွာမှလာသူ		ရွာတွင်နေထိုင်သူ	အခြားမှလာသူ
မူလတန်းပြဆရာ/မ	<input type="checkbox"/>	<input type="checkbox"/>	ဆရာဝန်	<input type="checkbox"/>	<input type="checkbox"/>	လက်သမား	<input checked="" type="checkbox"/>	<input type="checkbox"/>
အထက်တန်းပြဆရာ/မ	<input type="checkbox"/>	<input type="checkbox"/>	လက်ထောက်ကျန်းမာရေးမှူး	<input type="checkbox"/>	<input type="checkbox"/>	ယန်းရုံ	<input type="checkbox"/>	<input type="checkbox"/>
အလယ်တန်းပြဆရာ/မ	<input type="checkbox"/>	<input type="checkbox"/>	အမျိုးသမီးကျန်းမာရေးဆရာမ	<input type="checkbox"/>	<input type="checkbox"/>	လျှပ်စစ်ကျွမ်းကျင်ပီးသမား	<input type="checkbox"/>	<input type="checkbox"/>
မူကြိုဆရာ/မ	<input type="checkbox"/>	<input type="checkbox"/>	သားဖွားဆရာမ	<input type="checkbox"/>	<input type="checkbox"/>	ရေပိုက်သွယ်သူ	<input type="checkbox"/>	<input type="checkbox"/>
အခြား	<input type="checkbox"/>	<input type="checkbox"/>	ပြည်သူ့ကျန်းမာရေးလုပ်သား	<input type="checkbox"/>	<input type="checkbox"/>	စက်ပြင်ဆရာ	<input type="checkbox"/>	<input type="checkbox"/>
မှတ်ချက်			မှတ်ချက်				မှတ်ချက်	

(ဃ) ကျေးရွာသို့ ရောက်ရှိနိုင်သည့်လမ်းအခြေအနေ / ကျေးရွာတစ်ရွာသည် ၎င်း၏ကျေးရွာအုပ်စုနှင့် ဆက်သွယ်ထားသောလမ်းအခြေအနေ (အောက်ပါတို့ကိုပိုင်းပါ)

- ကျောက်ကြမ်းလမ်း
- ကတ္တရာလမ်း
- ကွန်ကရစ်လမ်း
- မော်တော်ဆိုင်ကယ်လမ်း
- ကျောက်ခင်းလမ်း
- မြေသားလမ်း
- လူသွားလမ်း
- အခြား _____

(င) ကျေးရွာဖွံ့ဖြိုးမှုစီမံချက်

- (၁) လူထုဗဟိုပြုစီမံကိန်းမစတင်မီ ဤကျေးရွာတွင်ကျေးရွာဖွံ့ဖြိုးမှုစီမံချက်ရှိခဲ့ပါသလား? ပိုင်းပါ
ရှိပါသည်/မရှိပါ/မသိပါ
- (၂) ရှိခဲ့ပါလျှင် ဤစီမံချက်ကို မည်သည့် ခုနှစ်တွင်ပြင်ဆင်ခဲ့ပါသနည်း? နှစ်-----/မသိပါ
- (၃) ဤစီမံချက်ကို မြို့နယ်မှအတည်ပြုခဲ့ပါသလား? ပြုခဲ့ပါသည်/မပြုခဲ့ပါ /မသိပါ

(စ) ခရီးအကွာအဝေး

(၁) ဤကျေးရွာ၏ပဟိုမှ၎င်းကျေးရွာအုပ်စု၏ပဟိုအထိခရီးခိုင်းမည်မျှကွာဝေးသနည်း? မိုင် ၂-၈၆၄ မိုင် / မသိပါ

(၂) ဤကျေးရွာမှ ၎င်းကျေးရွာအုပ်စုပဟိုအထိသွားလာရာတွင်ကြာမြင့်သည့်အချိန်

ခြောက်သွေ့ရာသီတွင်ကြာချိန် ၃၅ မိနစ် ထော်လာရီး/မော်တော်ဆိုင်ကယ်/ခြေလျင်/လာ/မော်တော်ဘုတ်/
အခြား -----

မိုးရာသီတွင်ကြာချိန် ၇၀ မိနစ် ထော်လာရီး/မော်တော်ဆိုင်ကယ်/ခြေလျင်/လာ/မော်တော်ဘုတ်/
အခြား -----

(ဆ) ပတ်ဝန်းကျင်ဆိုင်ရာသဘာဝဘေးအန္တရာယ်

ဤကျေးရွာတွင်ကြေးခြင်းကဲ့သို့ သဘာဝဘေးအန္တရာယ်ကျရောက်ဖူးခြင်း ရှိပါသလား။

မရှိပါ ရှိပါသည် ရှိလျှင်ဖော်ပြပါ-----

(ဇ) ကျေးရွာတွင် ဖွဲ့စည်းထားသော အဖွဲ့အစည်းများ

လူထုပဟိုပြုစီမံကိန်းမတိုင်မီ ဤကျေးရွာတွင် ကျေးရွာဖွံ့ဖြိုးရေးအတွက် အစိုးရ(သို့)ရွာသားများကိုယ်တိုင်(သို့) စီမံကိန်းတစ်ခုခုမှ ဖွဲ့စည်းထားသည့် အဖွဲ့အစည်းများရှိပါသလား။

(၁) -----

(၂) -----

(ဈ) အထွေထွေအုပ်ချုပ်ရေး ဦးစီးဌာန (GAD) မှ မှတ်တမ်းတင်ထားခြင်း

ဤကျေးရွာသည် အထွေထွေအုပ်ချုပ်ရေး ဦးစီးဌာန (GAD) မှ မှတ်တမ်းတင်ထားမှု ရှိပါသလား။

မရှိပါ ရှိပါသည်

ကျေးရွာခေါင်းဆောင်

အမည် ဦးကျော်စိုးစွာ

လက်မှတ်  ဇူလိုင် ၁၆.၅.၂၀၁၉

လူထုစည်းရုံးရေးမှူး

အမည် စောစောစော

လက်မှတ်  ဇူလိုင် ၁၆.၅.၂၀၁၉

၉။ စီမံကိန်းစက်ဝန်းအချိန်ဇယား(PC 2)

ပုံစံ - ၉ - ၂ - စီမံကိန်းစက်ဝန်းအချိန်ဇယား (PC 2)

လမ်းညွှန်ခွက်	သက်ဆိုင်ရာလူထုစည်းရုံးရေးမှူး/လက်ထောက်နည်းပညာမှူးများ	စီမံကိန်းစက်ဝန်းအဆင့်တစ်ခုပြီးစီးတိုင်းကျေးရွာနှင့် ကျေးရွာအုပ်စု
ကျေးရွာအုပ်စုအတွက် ညွှန်ကြားမှုဦးစီးဌာနသို့ တင်ပြခြင်းရမည်		
ရည်ရွယ်ချက်/လက်ထောက်နည်းပညာရေးမှူးဝန်ထမ်း အမည် - ၆၈၁၉၈၀၆၂၄		
နေ့စွဲ 21.5.2019	စက်ဝန်းအားအမှတ်ခြိမ်းပါ <input type="checkbox"/> စက်ဝန်း(၁) <input checked="" type="checkbox"/> စက်ဝန်း(၂) <input type="checkbox"/> စက်ဝန်း(၃) <input type="checkbox"/> စက်ဝန်း(၄)	
ပြည်နယ်/တိုင်း ကရင်	မြို့နယ် မြို့ဦးစွဲ	ကျေးရွာအုပ်စု သမု ကျေးရွာ ဗူးထ

စီမံကိန်းဆောင်ရွက်မှုအဆင့်များ	နေ့စွဲ		အစည်းအဝေးတွင် တက်ရောက်သူအရေအတွက်						
	စတင်သည့်နေ့	ပြီးဆုံးသည့်နေ့	အမျိုးသားအရေအတွက်	အမျိုးသမီးအရေအတွက်	အိမ်ထောင်စုအရေအတွက်	လူမျိုးစုတက်ရောက်သူအရေအတွက်နှင့် လူမျိုးစုအမည်	အိမ်ထောင်စုပေါင်း	အိမ်ထောင်စု %	
၁။ ကျေးရွာစီမံကိန်း မိတ်ဆက်အစည်းအဝေး	21.5.2019	21.5.2019	၂၀	၁၁	၂၁	၂၁ ၁၈၈၈ ကရင်	၂၄	87.50%	
၂။ ကျေးရွာဖွံ့ဖြိုးရေး စီမံချက်ရေးဆွဲခြင်း အစည်းအဝေး	21.5.2019	21.5.2019	၂၀	၁၁	၂၁	၂၁ ၁၈၈၈ ကရင်	၂၄	87.50%	
၃။ ကျေးရွာအုပ်စု လုပ်ငန်းဆုံးဖြတ်ချက်ချသည့်အစည်းအဝေး	27.6.2019	27.6.2019				၂၁			
၄။ မြို့နယ်အဆင့်စီမံကိန်းရေးဆွဲရေးနှင့်အကောင်အထောင်အထည်ဖော်ရေးကော်မတီ၏			မလို	မလို	မလို	မလို			

၁၀။ ကျေးရွာဖွံ့ဖြိုးရေးဦးစီးဌာန (PC 3)

ပုံစံ - ၈-၃ ကျေးရွာဖွံ့ဖြိုးရေး ဦးစီးဌာနအစဉ် (Form PC 3)

လမ်းညွှန်ချက်၊ အဆင့်(၃)ကျေးရွာဖွံ့ဖြိုးရေးမှန်းချက်အစဉ်အဝေးပြီးဆုံးသောအခါ ကျေးရွာစီမံကိန်း အထောက်အကူပြု ကော်မတီသည် လူထုစည်းရုံးရေးမှူးအကူအညီဖြင့် ဤပုံစံကိုဖြည့်စုံအောင် ဖြည့်သွင်းရမည်။	
လူထုစည်းရုံးရေးမှူး/ဝန်ထမ်း အမည် - စောခင်မောင်မြင့်	
နေ့စွဲ - 21.5.2019	ဝက်ဝန်းအား အမှတ်ခြစ်ပါ (✓) <input type="checkbox"/> ဝက်ဝန်း(၀) <input type="checkbox"/> ဖက်ဝန်း(၂) <input type="checkbox"/> ဝက်ဝန်း(၃) <input type="checkbox"/> ဝက်ဝန်း(၄) <input type="checkbox"/>
ပြည်နယ်/တိုင်း ကယား	မြို့နယ် ကျွန်းဘွဲ့ ကျေးရွာအုပ်စု သမို ကျေးရွာ ရှုမ

က။ အခက်အခဲအတားအဆီးများအားဆွေးနွေးခြင်း - ယခုလက်ရှိအခြေအနေတွင်ကျေးရွာဖွံ့ဖြိုးတိုးတက်ရေးအတွက် အင်အားစုအခက်အခဲအတားအဆီးများသည် မည်သည့်များဖြစ်ပါသနည်း။ (အမျိုးသား/သမီး အနည်းဆုံးအခက်အခဲ ၅ ခုစီဖော်ပြပါ)

အုပ်စုဖွဲ့ဆွေးနွေးမှုများမှ တင်ပြသောအခက်အခဲအတားအဆီးများ

မိုးရာ ညီတွင် ဆွေးနွေးပြီး တာဝန်ယူ စောင့်ရှောက်ပေးခြင်း	<input type="checkbox"/> ကျား <input type="checkbox"/> မမြင်ကျား + မ
ရွာတွင် ကျောင်းမရှိ စောင့်ရှောက်ပေးခြင်း	<input type="checkbox"/> ကျား <input type="checkbox"/> မမြင်ကျား + မ
အေး၊ စားနပ်ရိက္ခာမရှိ စောင့်ရှောက်ပေးခြင်း	<input type="checkbox"/> ကျား <input type="checkbox"/> မမြင်ကျား + မ
ကျေးရွာ ညီတွင် ရေ၊ အစားအသောက် စောင့်ရှောက်ပေးခြင်း	<input type="checkbox"/> ကျား <input type="checkbox"/> မမြင်ကျား + မ
မီးမရ စောင့်ရှောက်ပေးခြင်း	<input type="checkbox"/> ကျား <input type="checkbox"/> မမြင်ကျား + မ

ခ။ မျှော်မှန်းခြင်း- နောင်လာမည့် (၅) နှစ် အတွင်း ကျေးရွာဖွံ့ဖြိုးရေး မျှော်မှန်းလျာထားချက်များအား တင်ပြပါ။

အုပ်စုဖွဲ့ဆွေးနွေးမှုများမှ တင်ပြသောအခက်အခဲအတားအဆီးများ

ကျေးရွာဖွံ့ဖြိုးရေး ဦးစီးဌာနမှ ဝန်ထမ်းများ စောင့်ရှောက်ပေးခြင်း	<input type="checkbox"/> ကျား <input type="checkbox"/> မမြင်ကျား + မ
ရွာတွင် ကျောင်းမရှိ စောင့်ရှောက်ပေးခြင်း	<input type="checkbox"/> ကျား <input type="checkbox"/> မမြင်ကျား + မ
အေး၊ စားနပ်ရိက္ခာမရှိ စောင့်ရှောက်ပေးခြင်း	<input type="checkbox"/> ကျား <input type="checkbox"/> မမြင်ကျား + မ
ကျေးရွာ ညီတွင် ရေ၊ အစားအသောက် စောင့်ရှောက်ပေးခြင်း	<input type="checkbox"/> ကျား <input type="checkbox"/> မမြင်ကျား + မ
မီးမရ စောင့်ရှောက်ပေးခြင်း	<input type="checkbox"/> ကျား <input type="checkbox"/> မမြင်ကျား + မ

၁၂။ ကဏ္ဍအလိုက်ဦးစားပေးဖွံ့ဖြိုးရေးလုပ်ငန်းစဉ်များ

ဝဏ္ဏအလိုက် ဦးစားပေးလုပ်ငန်း ကဏ္ဍအမျိုးအစား

ကျေးရွာ - ချိုးစတီ ကျေးရွာအုပ်စု - သမို

ဦးစီးဌာန	ဦးစားပေးအဆင့်	လုပ်ငန်းအမျိုးအစား	အဆိုပြုသူ			ခုနှစ်	ဆောက်ပုံမတင် အဖွဲ့အစည်း (သို့) ဌာန	မှတ်ချက်
			အမျိုးအစား	အမျိုးအစား	အမျိုးအစား			
ဆေးကုသရေးဌာန	၁	ဝိဇ္ဇာတိဇာ (၁၀၂၈)			✓	၂၀၁၇	၂၀၀	
	၂	ရေချိတ်ကွယ်ခြင်း (၂၇၀ကျပ်)			✓	၂၀၂၀	၂၀၀	
	၅	ဆိုင်ရာမီးသတ်			✓	၂၀၂၃	၅၀၀	
ဆေးကုသရေးဌာန	၃	ကျောင်းဆောက်လုပ်ခြင်း			✓	၂၀၂၁	၂၀၀	
	၄	ဆေးပေးဆေးကုခြင်း			✓	၂၀၂၂	၅၀၀	
ကျေးရွာအုပ်စု								
ကျေးရွာအုပ်စု								
ကျေးရွာအုပ်စု								

