



ပြည်ထောင်စုမြန်မာနိုင်ငံတော်အစိုးရ
 ဦးစီးဌာန၊ မြေးမြူရေးနှင့် ဆည်မြောင်းဝန်ကြီးဌာန
 ကျေးလက်ဒေသဖွံ့ဖြိုးတိုးတက်ရေးဦးစီးဌာန

National Community Driven Development Project
 လူထုဗဟုပြုစီမံကိန်း၊ လှိုင်းဘွဲ့မြို့နယ်

ကျေးရွာဖွံ့ဖြိုးရေးအစီအစဉ်



သမိုအုပ်စု

ဘူးဘွယ်ကျေးရွာ

ကရင်ပြည်နယ် လှိုင်းဘွဲ့မြို့နယ် ၂၀၁၉

မာတိကာ

<u>စဉ်</u>	<u>အကြောင်းအရာ</u>	<u>စာမျက်နှာ</u>
၁။	လှိုင်းဘွဲ့မြို့နယ်အခြေပြမြေပုံ	၂
၂။	ကျေးရွာမြေပုံ (တည်နေရာ)	၃
၃။	အုပ်စုတွင်ပါဝင်သော ကျေးရွာများစာရင်း	၄
၄။	ကျေးရွာအခြေခံအချက်အလက်များ (ကျေးရွာသမိုင်းကြောင်း)	၅
၅။	လူထုပူးပေါင်းပါဝင်သော လူမှုဆန်းစစ်ခြင်းနှင့် အကဲဖြတ်ခြင်း လုပ်ငန်းစဉ် (PSA/PRA) အကျဉ်းချုပ်ဇယား	၆
၆။	ကျေးရွာဖွံ့ဖြိုးရေးအစီအစဉ်အတွက်အသုံးပြုခဲ့သော PRA tools တစ်ခုချင်းစီအတွက် သုံးသတ်ချက်များ	
	၁။ ကျေးရွာလူမှုရေးနှင့်အရင်းအမြစ်ပြမြေပုံ(Social Map)	၇
	၂။ ရာသီခွင်ပြပြကွဲဒီဇိုင်း(Seasonal Cleander)	၉
	၃။ ဥစ္စာနေကြွယ်ဝမှုပြဇယား (Wealth Ranking)	၁၁
	၄။ ကျား၊မ ပင့်ကူအိမ်သုံးသပ်ခြင်း(Cob Web)	၁၃
	၅။ အရင်းအမြစ်အသုံးချမှုပုံစံပြဇယား(Asset Mapping)	၁၅
	၆။ အဖွဲ့အစည်းချိတ်ဆက်မှုပြဇယား (Veen Diagram).....	၁၈
၇။	ကော်မတီဝင်များရွေးချယ်ခြင်းနှင့် ကျေးရွာဖွံ့ဖြိုးရေးအစီအစဉ် ဆောင်ရွက်မှုမှတ်တမ်း	၂၁
၈။	ကျေးရွာအချက်အလက်များ(PC 1)	၂၂
၉။	စီမံကိန်းစက်ဝန်းအချိန်ဇယား(PC 2)	၂၆
၁၀။	ကျေးရွာဖွံ့ဖြိုးရေးဦးစားပေးအစီအစဉ် (PC 3)	၂၇
၁၁။	အစည်းဝေးမှတ်တမ်းများ	၂၉
၁၂။	ကဏ္ဍအလိုက်ဦးစားပေးဖွံ့ဖြိုးရေးလုပ်ငန်းစဉ်များ	၃၁

၁။ လိုင်းဘွဲ့မြို့နယ်အခြေပြမြေပုံ

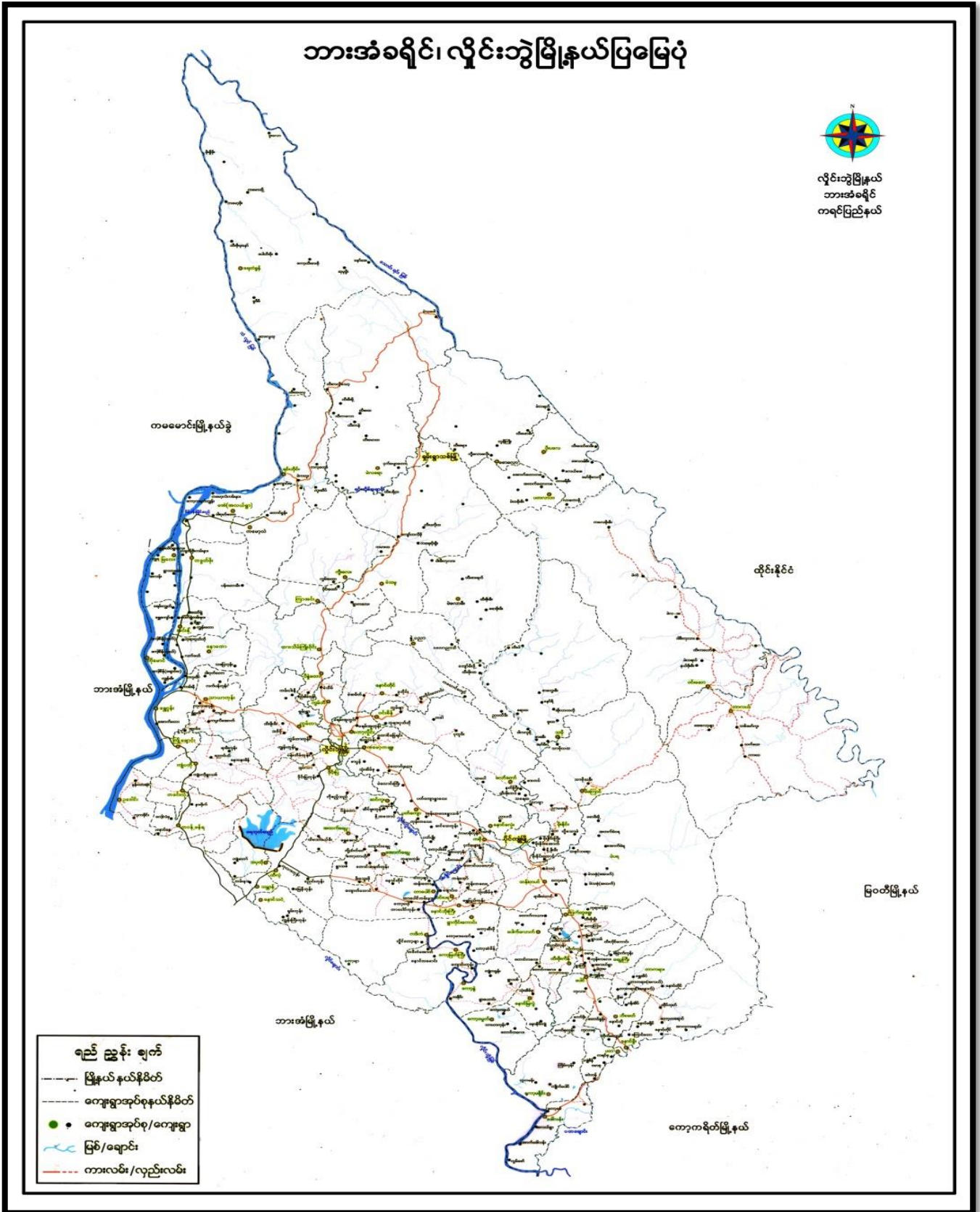

၃။ အုပ်စုတွင်ပါဝင်သော ကျေးရွာများစာရင်း

- ၁။ သမို
- ၂။ ဘူးဘွယ်
- ၃။ ကလားအုကော်
- ၄။ ဖားအီး
- ၅။ ဝါးကလူးခို
- ၆။ ဝေါကျယ်
- ရ။ ရောထ
- ၈။ ကွီးသစ်ဖူး
- ၉။ တဝီးခို
- ၁၀။ ဖားယေကွီး
- ၁၁။ မာညွန့်
- ၁၂။ တာကရယ်နီ
- ၁၃။ ထီးပါ
- ၁၄။ တိုကျယ်ကွီး
- ၁၅။ ထီးဖိုးခွက်
- ၁၆။ အိုလားကလိုး
- ၁၇။ စူးထ
- ၁၈။ ဝေါကျယ်ကော်

၄။ ကျေးရွာအခြေခံအချက်အလက်များ (ကျေးရွာသမိုင်းကြောင်း)

ဘူးဘွယ်ကျေးရွာ (ကျေးရွာသမိုင်းကြောင်း)

ဘူးဘွယ်ကျေးရွာသည် လွန်ခဲ့သော နှစ်(၃၀) ကျော်ကတည်းကပင် တည်ထောင်ခဲ့သည်။ ပထမဦးဆုံး (ဦးတို့ဖိုး+နော်ထော့ကော်) အိမ်ထောင်စုနှင့် (ဦးကိုဝါး) အိမ်ထောင်စု ဟူသော အိမ်ထောင်စုနှစ်ခုသာလျှင် နေထိုင်ခဲ့သည်။ သမိုကျေးရွာတွင် နေထိုင်သော ဦးတို့ဖိုး နှင့် ဖားအိကျေးရွာတွင်နေထိုင်သော ဦးကိုဝါး တို့သည် သောနယ်ကျေးရွာရှိ တောသူမလေးနှင့်အိမ်ထောင်ကျပြီး နောက်ပိုင်း ၎င်းတို့ကျေးရွာကြားရှိ ယခု (ဘူးဘွယ်)ကျေးရွာတွင် နေထိုင်ကြသည်။ (ဘောမဲဖူး) ခေါ် (ဦးတို့ဖိုး) သည် အိမ်နီးနားတွင်သာ တောင်ယာလုပ်ကိုင်ပြီး စပါးစိုက်သောကြောင့် (ဘူးဘွယ်)ဟု အမည်တွင်ခဲ့သည်။ ဘူးဘွယ် ၏ အနိမ့်ယံမှာ ကရင်လိုဖြစ်ပြီး စပါးပျိုး ကြသည်ဟု အဓိပ္ပါယ်ရပါသည်။

နှစ်ကြာလာသည်နှင့်အမျှ သားသမီးများ ထွန်းကားလာပြီး သားသမီးများမှတစ်ဆင့် အိမ်ထောင်စုများ၊ အိမ်ခြေများ ပို၍ များပြားလာခဲ့သည်။ အိမ်ခြေများလာခဲ့သော်လည်း သမိုကျေးရွာ၏ စီမံခန့်ခွဲမှု အောက်တွင်သာ နေထိုင်ခဲ့သည်။ တစ်ဆင့်ပြီးတစ်ဆင့် တိုးတက်ပြောင်းလဲလာပြီး ယခုချိန်တွင် (သမို မူလတန်းကျောင်) အထိ အစိုးရချပေးပြီး ပညာရေးဘက်တွင်လည်း အင်မတန်ပြောင်လဲလာခဲ့ပြီဖြစ်သည်။

၂၀၁၈ လူထုဗဟိုပြု စီမံကိန်း ကျေးရွာအချက်အလက် ကောက်ခံချက်အရ အိမ်ခြေ(၁၉)လုံး ရှိပြီး ကျား(၆၂)ဦး၊ မ(၅၀)ဦး စုစုပေါင်း (၁၁၂) ဦး အထိ လူဦးရေ များပြားလာပြီဖြစ်သည်။

၅။ လူထုပူးပေါင်းပါဝင်သော လူမှုဆန်းစစ်ခြင်းနှင့် အကဲဖြတ်ခြင်းလုပ်ငန်းစဉ် အကျဉ်းချုပ်ဇယား

လူထု ဗဟိုပြု ဖြစ်ပေါ်ရေး

လူမှုဆန်းစစ်ချက် (PRA) နှင့် သက်ဆိုင်သော အချက်အလက်များ

ကျေးဇူးကုန်း - ဘူးဘွယ်

ကျေးဇူးကုန်း - ဘဗို

စဉ်	ဆွေးနွေးခန်း ရက်စွဲ	အကြောင်းအရာများ	ဆွေးနွေးဆောင်ရွက်ခဲ့သော သူများ ဝါးအရေ		ပါဝင်ခဲ့ သူအရေ အတွက်
			လူများ	မ	
၁။	13.6.2019	လူမှုအရင်းအမြစ် မြေပုံနှင့် ဆန်းစစ်ချက်များ	5	9	14
၂။	13.6.2019	ဒီဂရီစနစ်ကြယ်ဝင်မှု အဆင့်မြှင့်တင်ခြင်း နှင့် ဆန်းစစ်ချက်များ	5	9	14
၃။	13.6.2019	ကျေးဇူးကုန်း အကျွန်းပိုင်ဆိုင်မှုနှင့် စီမံခန့်ခွဲမှု အခေါ်သုံးသပ်ခြင်း နှင့် ဆန်းစစ်ချက်များ	5	9	14
၄။	13.6.2019	ကုသိုလ်ရေး ဗဟိုပြု ဖွဲ့စည်းခြင်း နှင့် ဆန်းစစ်ချက်များ	5	9	14
၅။	13.6.2019	ပင့်ကူကုန်ဆုံး သတ်ခြင်း နှင့် ဆန်းစစ်ချက်များ	5	9	14
၆။	13.6.2019	ပတ်ဝန်းကျင် ကျေးဇူးကုန်း အကျွန်းပိုင်ဆိုင်မှုနှင့် ဆန်းစစ်ချက်များ	5	9	14

“ဘူးကွယ်ကျေးဇူးပြုပုံ သုံးသပ်ချက်”

၁။ လယ်များ၊ တောင်ယာများ နှင့် တောတောင်
ရွာငယ်များကို မှီခိုကြသည်။

၂။ သဲ၊ ကျောက် စသည် သဘာဝ အရင်း
အမြစ်များမှာ ကျေးဇူးပြု ရောင်းဝယ်ရေးတွင်
အများအပြား ထွက်ရှိသည်။

၃။ တစ္ဆေလုံး ဗုဒ္ဓဘာသာ ကို ထွယ်ကြသည်။

— တိုးတက်၍ လိုအပ်သော အချက်များ

★ ဘောက်ဇေ၊ သုံးဂျေ၊ ရှိဂျေ။ (မြေတွင်း)

★ လမ်းပိုက် ဆက်သွယ်ရေး ကောင်းမွန်၍

“ဘူးကွယ်”- ဂျာသီခွင်ပြုပြင်မှုအားဆိုးဝမ်းခြောက်

၁။ အိမ်ထောင်စု (၄) စုသာ လယ်ယာလုပ်ငန်း

၂။ ဧရာသီဥတုသည် အရှင်ရှစ်များနှင့် မတူဘဲ

ဖောက်ပြန်လာသည်ကို ဇေ. လာအေ. ဟိ။

၃။ ဧရာဗြီးခြင်းနှင့် မီးလောင်ခြင်းကဲ့သို့

သော သဘာဝဘေးအန္တရာယ် တစ်ခါတစ်ရံ
ရှိသည်။

၄။ ဧရာပိုင်များတွင် အားလပ်ချိန်များ

သည်ကို ဆွေးနွေး။

→ အားလပ်ချိန်များကာလတွင် လုပ်ငန်း

များ ဖျက်စီးခြင်းဖြင့် အဆင်မပြေနိုင်။

၃။ ဥစ္စာရေးကြွယ်ဝမှုပြယော: (Wealth Ranking)

ဥစ္စာရေးကြွယ်ဝမှုပြယော: ရက်စွဲ: ၁၇. ၆. ၂၀၁၉
 မြို့နယ်: ၇၇-၇၅ ရက်စွဲ: ၁၇. ၆. ၂၀၁၉

အခြားအရာ	သတ်မှတ်ချက်	အခြားအရာ အရေအတွက်	ရာခိုင်နှုန်း
အသင်းပြေသာ အုပ်စု	အိမ်ထောင်: ၁၅၊ ၁လယ်၊ ၁ထွန်စက်၊ ၁၀က် ရော်ဘာခြံ၊	၄	၂၀%
အသင်းမပြေ သောအုပ်စု	အိမ်ထောင်: ၁၅၊ ၁လယ်၊ ၁ထွန်စက်၊ ၁၀က်	၁၅	၇၅%
စုစုပေါင်း:		၁၉	၁၀၀%
စုစုပေါင်း:			

၆။ ကူးကွယ်- ဥစ္စာမရှိပေ။ ဆင်းရဲဒုက္ခ

၁။ လျှော့ချတွင် အဆင်ပြေသော အိမ်ထောင်
စု ငှားရမ်း နှိပ်စီး အဆင်မပြေသော
အိမ်ထောင်စု (၁၅) စု ရှိသည်။

၂။ အဆင်မပြေသည် အကြောင်းရင်းမှာ
အလုပ်ကိုင် အခွင့်အလမ်း နည်းပါး
ခြင်း ဖြစ်သည်။

→ လမ်းဆေးကုန်လုပ်ခြင်း ကျင့်သုံးသော
ဝင်ငွေ ချ လုပ်ငန်း ရှိပါက လုပ်အား ၁
ခု ရှိပြီး ဝင်ငွေ ချသာမည်။

ပဝိတူအိတ် ဆွေးနွေး ဆုံးစစ်ခြင်း

★ အမျိုးသားများက ဓမ္မဗြူ: ဖွဲ့စည်းရာမှာအကြောင်း အမျိုးသမီးများသည် အိမ်ထောင် ကိစ္စတွင် အချိန်ကြေးသည် ထို့အပြင် အမျိုးသမီးများသည် အိမ်ထောင် ကိစ္စတွင် ခွဲခွာလုပ် ကိုင်ကြတာအကြောင်း ဝင်စွဲ နည်းပါးသည်။

★ ဦးဆောင်မှု အပိုင်းတွင် အမျိုးသမီးများသည် ယုံကြည်မှု အား နည်းခြင်းကတစ်ကြောင်း၊ အိမ်ထောင် ကိစ္စတွင် အချိန်ကြေး စာက တစ်ကြောင်း၊ အမျိုးသား များကိုသာ ဦးဆောင် စေသည်။

★ အမျိုးသားများသည် အိမ်ထောင် ကိစ္စများကို ပိုမို တည်ဆဲခြင်း ဖြစ် ဝင်စွဲ ရရှိမှု ၊ ဦးဆောင်ခြင်းမှာ အပိုင်းကတစ်ကြောင်း အမျိုး သမီးများသည် ပိုမို တိုးတက် လာမည် ဖြစ်သည်။

၅။ အရင်းအမြစ်အသုံးချမှုပုံစံပြဇယား(Asset Mapping)

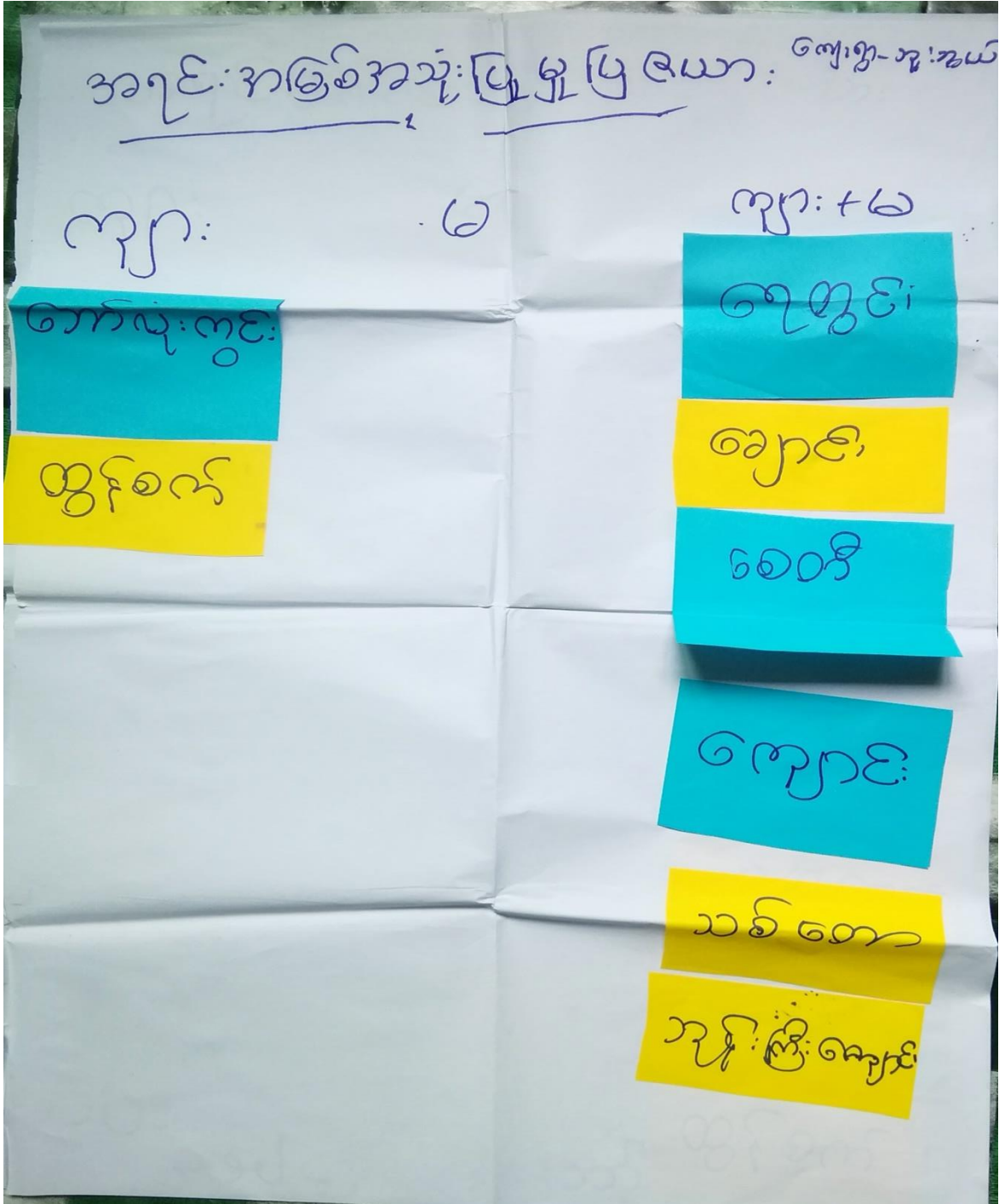

အရှင်: အမြစ်ထိန်း: ချစ်မှုဖြင့်ပေး:

ကျား:

၆

ကျား: ၇

ဘက်လုံးကွင်း:

ရှေ့တွင်း:

သစ်တော

ခေတ်

ရှောင်:

ဘုန်းကြီးကျေးစ

ကျောင်း:

ထွက်စက်

အစွဲသတ်

၆။ ဘူးကွယ်-ကသုံး ဝေပျံ / ထိန်းချုပ်မှု ဆိုင်းစစ်ခြင်း

၁။ ရေတွင်း၊ ချောင်း၊ စေတီ၊ ကျောင်း
သစ်တော၊ ဘုန်းကြီးကျောင်း စသည်တို့
ကို ကျား၊ မကသုံး ဝေပျံ၊ ထိန်းချုပ်မှု
တွင်လည်း ကျား၊ မ သာ ထိန်းချုပ်
သည်ကို တွေ့ရသည်။

၂။ အိမ်ထောင် ကို အမျိုးသား သုံး ဝေပျံ၊
ထိန်းချုပ်မှုတွင် ကျား၊ မ နှစ်ဦးစလုံး ထိန်းချုပ်
သည်ကို တွေ့ရသည်။

→ ဒါက ကျား၊ မ ထည့်လျက် ဆုံးဖြတ်ချက်ချရာ
တွင် အမျိုးသား၊ အမျိုးသမီး တစ်ဦးတူ
ပိုင်ဆိုင် ဆုံးဖြတ် သည်ကို သိရှိနိုင်သည်။

၆။ အဖွဲ့အစည်းချိတ်ဆက်မှုပြဇယား (Veen Diagram)

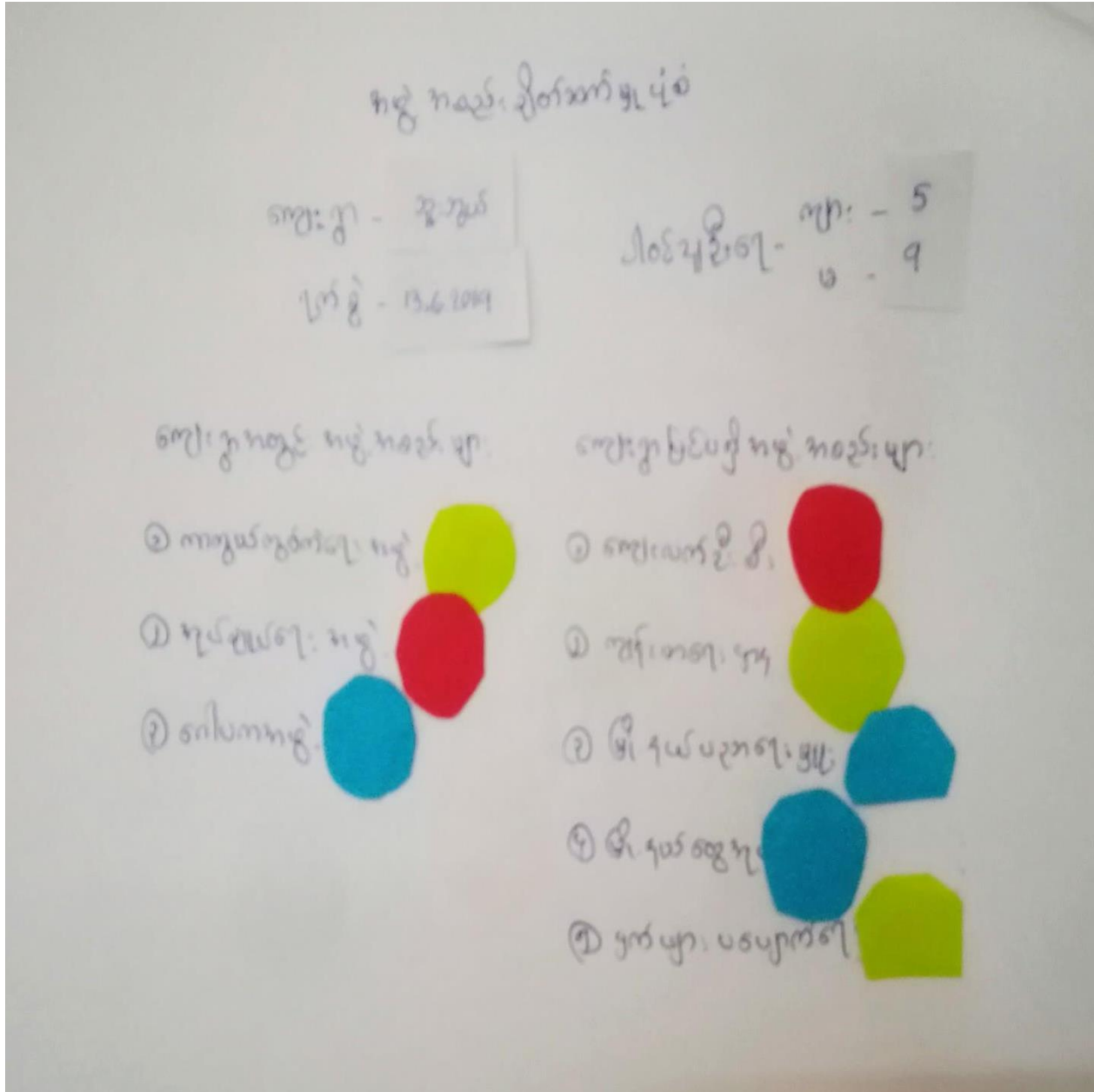

ကျေးဇူး အတွင်း / အပြင်၌ အဖွဲ့ အစည်း ချိတ်ဆက်မှုပြုရမည်။

ကျေးဇူး - သုံးဦး

ရက်စွဲ - 13.6.2019

အဖွဲ့အစည်း - ၅
၈ - ၇

မှတ်ချက်
ပထမဦးစွာ

ဂေါတမ
အဖွဲ့

ကာကွယ်
ကွပ်ကဲရေး
အဖွဲ့

ကျေးဇူး
ဦးစီး

မြို့နယ်
အဖွဲ့အစည်း

ကျေးဇူး

အုပ်ချုပ်ရေး
အဖွဲ့

ကျေးဇူး
အဖွဲ့

မြို့နယ်
အဖွဲ့

၇။ ကော်မတီဝင်များရွေးချယ်ခြင်းနှင့် ကျေးရွာဖွံ့ဖြိုးရေးအစီအစဉ် ဆောင်ရွက်မှုမှတ်တမ်း



၈။ ကျေးရွာအချက်အလက်များ(PC 1)

ပုံစံ - ၈ - ၁ ကျေးရွာအခြေခံအချက်အလက်များ (Form PC 1)

လမ်းညွှန်ချက်၊ ကျေးရွာတစ်ရွာသို့ ပထမဆုံးမိတ်ဆက်ရန် သွားရောက်သောအခါ လူထုစည်းရုံးရေးမှူးသည် ကျေးရွာခေါင်းဆောင်များအား ကျေးရွာအချက်အလက်များကို မေတ္တာရပ်ခံ၍ တောင်းခံရသည်။ ဤအချက်အလက်များကို စီမံကိန်းမိတ်ဆက်အစည်းဝေးမတိုင်မီ တောင်းခံရမည်။ စီမံကိန်းမိတ်ဆက်အစည်းဝေးတွင် လူထုစည်းရုံးရေးမှူးသည် ဤအချက်အလက်များအား စစ်ဆေးပြီး မှန်ကန်အောင် ပြုလုပ်ရမည်။ ပြီးနောက်တွင် လူထုစည်းရုံးရေးမှူးမှ သတင်းအချက်အလက်ထဲသို့ Tablets မှ တဆင့် ဖြည့်သွင်းရမည်။

ကျေးရွာခေါင်းဆောင် အမည် ဦးစောဇော်	ကျေးရွာခေါင်းဆောင်၏ ဖုန်းနံပါတ်	လူထုစည်းရုံးရေးမှူး၏အမည် ဦးစောထွန်းစိန်
ပြည်နယ်/တိုင်းဒေသကြီး ဧရာဝတီ	မြို့နယ် ဗဟန်းမြို့နယ်	ကျေးရွာအုပ်စု စာမို
ကျေးရွာ		ကျေးရွာ ကျေးရွာ

က။ လူဦးရေ

လူမျိုးစု	အိမ်ထောင်စုအရေအတွက်	ကိုးကွယ်သည့်ဘာသာ	အိမ်ထောင်စုအရေအတွက်
လူမျိုးစု (၁) မြန်မာ	၁၉	ဘာသာ(၁) - ဗုဒ္ဓ	၁၉
လူမျိုးစု (၂) -----		ဘာသာ(၂) -----	
လူမျိုးစု (၃) -----		ဘာသာ(၃) -----	
လူမျိုးစုရော -----		ဘာသာရော -----	
အခြား			
	အရေအတွက်		
မသန်စွမ်းသူများ	-		
သက်ကြီးရွယ်အိုများ (၆၅ နှစ် နှင့် အထက်)	၁		
စစ်ဘေးရှောင်			

	အမျိုးသား(အရေအတွက်)	အမျိုးသမီး(အရေအတွက်)	စုစုပေါင်းအရေအတွက်
လူဦးရေ			
လူမျိုးစု (၁) <i>အဏာကုန်</i>	၆၀	၅၀	၁၁၀
လူမျိုးစု (၂)-----			
လူမျိုးစု (၃)-----			
အခြား			
အိမ်ထောင်ဦးစီး	၁၄	၅	

(ခ) အခြေခံအဆောက်အအုံ အသုံးအဆောင်များ

စာသင်ကျောင်း	အမှတ် ခြစ်ပါ	ကျန်းမာရေး	အမှတ် ခပ်ပါ	ဘာသာရေးအဆောက် အအုံများ	အမှတ် ခြစ်ပါ
အထက်တန်းကျောင်း	<input type="checkbox"/>	ဆေးရုံ	<input type="checkbox"/>	စေတီ	<input checked="" type="checkbox"/>
အလယ်တန်းကျောင်း	<input type="checkbox"/>	ကျန်းမာရေးဌာန	<input type="checkbox"/>	ဘုန်းကြီးကျောင်း	<input type="checkbox"/>
မူလတန်းကျောင်း	<input type="checkbox"/>	ကျန်းမာရေးဌာနခွဲ	<input type="checkbox"/>	ဟိန္ဒူဘုရားကျောင်း	<input type="checkbox"/>
မူကြိုကျောင်း	<input type="checkbox"/>	ဆေးပေးခန်း	<input type="checkbox"/>	ခရစ်ယာန်ကျောင်း	<input type="checkbox"/>
အခြား	<input type="checkbox"/>	အခြား	<input type="checkbox"/>	ဗလီ	<input type="checkbox"/>
				အခြား	<input type="checkbox"/>
<i>မှတ်ချက်</i>		<i>မှတ်ချက်</i>		<i>မှတ်ချက်</i>	

(ဂ) ကျွမ်းကျင်သူများမှတ်တမ်း (ကျေးရွာတွင်နေထိုင်သော သို့မဟုတ် တခြားရွာမှလာရောက်သောကျွမ်းကျင်သူများ)

(၁) စာသင်ကျောင်း			(၂) ကျန်းမာရေး			(၃) လက်မှုပညာရှင်		
	ရွာတွင်နေထိုင်သူ	အခြားရွာမှလာသူ		ရွာတွင်နေထိုင်သူ	အခြားရွာမှလာသူ		ရွာတွင်နေထိုင်သူ	အခြားမှလာသူ
မူလတန်းပြဆရာ/မ	<input checked="" type="checkbox"/>	<input type="checkbox"/>	ဆရာဝန်	<input type="checkbox"/>	<input type="checkbox"/>	လက်သမား	<input checked="" type="checkbox"/>	<input checked="" type="checkbox"/>
အထက်တန်းပြဆရာ/မ	<input type="checkbox"/>	<input type="checkbox"/>	လက်ထောက်ကျန်းမာရေးမှူး	<input type="checkbox"/>	<input type="checkbox"/>	ပန်းချီ	<input type="checkbox"/>	<input checked="" type="checkbox"/>
အလယ်တန်းပြဆရာ/မ	<input type="checkbox"/>	<input type="checkbox"/>	အမျိုးသမီးကျန်းမာရေးဆရာမ	<input type="checkbox"/>	<input type="checkbox"/>	လျှပ်စစ်ကျွမ်းကျင်၊ ပီးသမား	<input type="checkbox"/>	<input type="checkbox"/>
မူကြိုဆရာ/မ	<input type="checkbox"/>	<input type="checkbox"/>	သားဖွားဆရာမ	<input type="checkbox"/>	<input type="checkbox"/>	ရေပိုက်သွယ်သူ	<input type="checkbox"/>	<input type="checkbox"/>
အခြား	<input type="checkbox"/>	<input type="checkbox"/>	ပြည်သူ့ကျန်းမာရေးလုပ်သား	<input checked="" type="checkbox"/>	<input type="checkbox"/>	စက်ပြင်ဆရာ	<input type="checkbox"/>	<input type="checkbox"/>
မှတ်ချက်			မှတ်ချက်			မှတ်ချက်		

(ဃ) ကျေးရွာသို့ ရောက်ရှိနိုင်သည့်လမ်းအခြေအနေ / ကျေးရွာတစ်ရွာသည် ၎င်း၏ကျေးရွာအုပ်စုနှင့် ဆက်သွယ်ထားသောလမ်းအခြေအနေ (အောက်ပါတို့ကိုပိုင်းပါ)

- ကျောက်ကြမ်းလမ်း ကတ္တရာလမ်း ကွန်ကရစ်လမ်း မော်တော်ဆိုင်ကယ်လမ်း
 ကျောက်ခင်းလမ်း မြေသားလမ်း လူသွားလမ်း အခြား _____

(င) ကျေးရွာဖွံ့ဖြိုးမှုစီမံချက်

(၁) လူထုဖော်ပြစီမံကိန်းမစတင်မှီ ဤကျေးရွာတွင်ကျေးရွာဖွံ့ဖြိုးမှုစီမံချက်ရှိခဲ့ပါသလား?

ပိုင်းပါ
ရှိပါသည်/မရှိပါ/မသိပါ

(၂) ရှိခဲ့ပါလျှင် ဤစီမံချက်ကို မည်သည့် ခုနှစ်တွင်ပြင်ဆင်ခဲ့ပါသနည်း?

နှစ် _____ / မသိပါ

(၃) ဤစီမံချက်ကို မြို့နယ်မှအတည်ပြုခဲ့ပါသလား?

ပြုခဲ့ပါသည်/မပြုခဲ့ပါ / မသိပါ

(စ) ဝန်ထမ်းကွာအဝေး

(၁) ဤကျေးရွာ၏ဝတ်ယူရေးကော်မရှာအုပ်စု၏ဝတ်ယူရေးမိန့်မည်မျှကွာအဝေးသည်? မိန့်-၁၂/မသီဝါ

(၂) ဤကျေးရွာမှ ရင်းကျေးရွာအုပ်စုဝတ်ယူရေးကော်မရှာတွင်ကြာမြင့်သည့်အချိန်

မြောက်သွေ့ရာသီတွင်ကြာချိန် ၀၀.၀၅ ဝတ်လာရှိ/မော်တော်ဆိုင်ကယ်/မြေလျှင်/လာ/မော်တော်ဆုတ်/

အခြား -----

မိုးရာသီတွင်ကြာချိန် ၀၀.၀၆ ဝတ်လာရှိ/မော်တော်ဆိုင်ကယ်/မြေလျှင်/လာ/မော်တော်ဆုတ်/

အခြား -----

(ဆ) ပတ်ဝန်းကျင်ဆိုင်ရာသဘာဝဘေးအန္တရာယ်

ဤကျေးရွာတွင်ကြေခြင်းကိုသို့ သဘာဝဘေးအန္တရာယ်ကျရောက်ဖူးခြင်း ရှိပါသလား။

မရှိပါ ရှိပါသည် ရှိလျှင်ဖော်ပြပါ-----

(ဇ) ကျေးရွာတွင် ဖွဲ့စည်းထားသော အဖွဲ့အစည်းများ

လူထုဝတ်ယူရေးစီမံကိန်းမတိုင်မီ ဤကျေးရွာတွင် ကျေးရွာဖွံ့ဖြိုးရေးအတွက် အစိုးရ(သို့)ရွာသားများကိုယ်တိုင်(သို့) စီမံကိန်းတစ်ခုခုမှ ဖွဲ့စည်းထားသည့် အဖွဲ့အစည်းများရှိပါသလား။

(၁) -----

(၂) -----

(ဈ) အထွေထွေအုပ်ချုပ်ရေး ဦးစီးဌာန (GAD) မှ မှတ်တမ်းတင်ထားခြင်း

ဤကျေးရွာသည် အထွေထွေအုပ်ချုပ်ရေး ဦးစီးဌာန (GAD) မှ မှတ်တမ်းတင်ထားမှု ရှိပါသလား။

မရှိပါ ရှိပါသည်

ကျေးရွာခေါင်းဆောင်

အမည် ဦးအောင်

လက်မှတ် [Signature] ဇန.ဖွဲ့

လူထုစည်းရုံးရေးမှူး

အမည် ဦးအောင်

လက်မှတ် [Signature] ဇန.ဖွဲ့

၉။ စီမံကိန်းစက်ဝန်းအချိန်ဇယား(PC 2)

ပုံစံ - ၈-၂ - စီမံကိန်းစက်ဝန်းအချိန်ဇယား (PC 2)

လမ်းညွှန်ချက်၊ သက်ဆိုင်ရာလူထုစည်းရုံးရေးမှူး/လက်ထောက်နည်းပညာမှူးများမှ စီမံကိန်းစက်ဝန်းအဆင့်တစ်ခုစီပြီးစီးတိုင်းကျေးရွာနှင့် ကျေးရွာအကျေးရွာအုပ်စုအတွက် ဤပုံစံကိုဖြည့်သွင်းရမည်။

စည်းရုံးရေးမှူး/လက်ထောက်နည်းပညာရေးမှူးဝန်ထမ်း အမည် - ဦးစောဝင်းကျော်ထွန်း / ဦးအောင်မြင်

နေ့စွဲ 13.6.19 စက်ဝန်းအားအမှတ်ခြိပ်ပါ စက်ဝန်း(၁) စက်ဝန်း(၂) စက်ဝန်း(၃)
 စက်ဝန်း(၄)

ပြည်နယ်/တိုင်း ကရင် မြို့နယ် လွိုင်လတ် ကျေးရွာအုပ်စု သစ် ကျေးရွာ ဘူဘူ

စီမံကိန်းဆောင်ရွက်မှုအဆင့်များ	နေ့စွဲ		အစည်းအဝေးတွင်တက်ရောက်သူအရေအတွက်					
	စတင်သည့်နေ့	ပြီးဆုံးသည့်နေ့	အမျိုးသားအရေအတွက်	အမျိုးသမီးအရေအတွက်	အိမ်ထောင်စုအရေအတွက်	လူမျိုးစုတက်ရောက်သူအရေအတွက်နှင့် လူမျိုးစုအမည်	အိမ်ထောင်စုပေါင်း	အိမ်ထောင်စု %
၁။ ကျေးရွာစီမံကိန်း မိတ်ဆက်အစည်းအဝေး	13.6.19	13.6.19	၅	၉	၁၄	၀၄ ၁၀၀% ကရင်	၁၉	73.68
၂။ ကျေးရွာဖွံ့ဖြိုးရေး စီမံချက်ရေးဆွဲခြင်း အစည်းအဝေး	13.6.19	13.6.19	၅	၉	၁၄	၀၄ ၁၀၀% ကရင်	၁၉	73.68
၃။ ကျေးရွာအုပ်စု လုပ်ငန်းဆုံးဖြတ်ချက်ချသည့်အစည်းအဝေး						၁		
၄။ မြို့နယ်အဆင့်စီမံကိန်းရေးဆွဲရေးနှင့်အကောင်အထောင်စဉ်စစ်ရေးကော်မတီ၏			မလို	မလို	မလို	မလို		

၁၀။ ကျေးရွာဖွံ့ဖြိုးရေးဦးစားပေးအစီအစဉ် (PC 3)

ပုံစံ - ၈-၃ ကျေးရွာဖွံ့ဖြိုးရေး ဦးစားပေးအစီအစဉ် (Form PC 3)

လမ်းညွှန်ချက်၊ အဆင့်(၃)ကျေးရွာမျှော်မှန်းချက်အစည်းအဝေးပြီးဆုံးသောအခါ ကျေးရွာစီမံကိန်း အထောက်အကူပြု ကော်မတီသည် လူထုစည်းရုံးရေးမှူးအကူအညီဖြင့် ဤပုံစံကိုပြည့်စုံအောင် ဖြည့်သွင်းရမည်။	
လူထုစည်းရုံးရေးမှူး/ဝန်ထမ်း အမည် ဦးစောဝင်းဇော်ထွန်း	
နေ့စွဲ 13.6.01	စက်ဝန်းအား အမှတ်ခြစ်ပါ (✓) <input type="checkbox"/> စက်ဝန်း(၀) <input type="checkbox"/> မစက်ဝန်း(၂) <input type="checkbox"/> စက်ဝန်း(၃) <input type="checkbox"/> စက်ဝန်း(၄) <input type="checkbox"/>
ပြည်နယ်/တိုင်း ကရင်	မြို့နယ် ယိုဒဲးကျွန်း ကျေးရွာအုပ်စု သယံ ကျေးရွာ သူ့စွယ်

က။ အခက်အခဲအတားအဆီးများအားဆွေးနွေးခြင်း - ယခုလက်ရှိအခြေအနေတွင်ဤကျေးရွာဖွံ့ဖြိုးတိုးတက်ရေးအတွက် အဓိကအခက်အခဲအတားအဆီးများသည် မည်သည့်များဖြစ်ပါသနည်း။ (အမျိုးသား/သမီး အနည်းဆုံးအခက်အခဲ ၅ ခုစီဖော်ပြပါ)

အုပ်စုစွဲ ဆွေးနွေးမှုများမှ တင်ပြသောအခက်အခဲအတားအဆီးများ	
၁။ ကျောင်းသားဦးစေ့များ၊ ယောကြောင့်၊ ကျောင်းအောင်လုံခြုံရေးနှင့် ဖွံ့ဖြိုးရေး	<input type="checkbox"/> ကျား ၀၀ <input type="checkbox"/> ကျား+ ၀
၂။ ကျေးရွာ၊ ကမ္ဘာ့စေ့၊ ယောကြောင့် ယောကညီ၊ ကျေးရွာအခွဲခြားခြင်း	<input type="checkbox"/> ကျား ၀၀ <input type="checkbox"/> ကျား+ ၀
၃။ မီးယပ်၊ ကျေး မရှိဘဲ ယောကြောင့် လုံခြုံမှု မရှိပါ	<input type="checkbox"/> ကျား ၀၀ <input type="checkbox"/> ကျား+ ၀
၄။ မီးဘေးမှ ကျေးရွာကြောင့် စစ်ဆေး ဂါကု၊ စစ်ဆေးမှု မရှိပါ	<input type="checkbox"/> ကျား ၀၀ <input type="checkbox"/> ကျား+ ၀
၅။ မီး၊ ရာ သိက္ခင်ကျ သို့ကျောင်းပျက် ကျေးရွာအခွဲခြားခြင်း	<input type="checkbox"/> ကျား ၀၀ <input type="checkbox"/> ကျား+ ၀

ခ။ မျှော်မှန်းခြင်း- နောင်လာမည့် (၅) နှစ် အတွင်း ကျေးရွာဖွံ့ဖြိုးရေး မျှော်မှန်းလျာထားချက်များအား တင်ပြပါ။

အုပ်စုစွဲ ဆွေးနွေးမှုများမှ တင်ပြသောအခက်အခဲအတားအဆီးများ	
၁။ ကျောင်းအောင်လုံခြုံရေး၊ ကလေးများ ပျောက်ခွင့်ရှိမှု ယာယီသင်ကြား နိုင်စေရမည်	<input type="checkbox"/> ကျား ၀၀ <input type="checkbox"/> ကျား+ ၀
၂။ ကျေးရွာအစုအဝေးနှင့် ယောကညီ၊ ကျေးရွာအစုအဝေး	<input type="checkbox"/> ကျား ၀၀ <input type="checkbox"/> ကျား+ ၀
၃။ မီးယပ်၊ ကျေးရွာ၊ လုံခြုံမှု ကာကွယ်ရေးအဖွဲ့	<input type="checkbox"/> ကျား ၀၀ <input type="checkbox"/> ကျား+ ၀
၄။ မီးဘေးများ၊ မီးဘေးဒဏ်ကို ကုသရေးအဖွဲ့	<input type="checkbox"/> ကျား ၀၀ <input type="checkbox"/> ကျား+ ၀
၅။ ကျေးရွာများနှင့် ကျေးရွာအစုအဝေးများ ပျက်စီးမှု	<input type="checkbox"/> ကျား ၀၀ <input type="checkbox"/> ကျား+ ၀

၈။ လူထုစီမံကိန်း၏ လာမည့် (၄) နှစ်အတွက် အကျုံးဝင်သော ဦးစားပေး ဖွံ့ဖြိုးတိုးတက်မှု လုပ်ငန်း အစီအစဉ်များအားဖော်ပြပါ။

ဦးစားပေး အဆင့် သတ်မှတ်ချက်	ကျေးရွာအတွက် ဦးစားပေး ဖွံ့ဖြိုးတိုးတက်မှု လုပ်ငန်းစဉ်များ	အဆိုပြုသူ (အမျိုးသားများ/ အမျိုးသမီးများ/ အမျိုးသမီး)	အခန်းကဏ္ဍ	ခန့်မှန်း ကုန်ကျစရိတ်	အကျိုးခံစားခွင့်ရှိသူခန့်မှန်းခြေအရေအတွက်		
					ကျား	မ	ပေါင်း
၁	ကျေးရွာအတွက် အောက်ခြေ၊ ငယ်ငါး	ကျား + မ	ပညာရေး	324,000,000	၆၀	၅၀	၁၁၀
၂	စိုက်ပျိုးရေး အထောက်အကူ ငယ်ငါး	ကျား + မ	စိုက်ပျိုးရေး	14,900,000	၆၀	၅၀	၁၁၀
၃	ဆိပ်ကမ်း ဖွံ့ဖြိုးရေး	ကျား + မ	ပို့ဆောင်ရေး	4,000,000	၆၀	၅၀	၁၁၀
၄							
၅							

၉။ လူထုစီမံကိန်း၏ လာမည့် (၄) နှစ်အတွက် အကျုံးမဝင်သော ဦးစားပေး ဖွံ့ဖြိုးတိုးတက်မှု လုပ်ငန်း အစီအစဉ်များအားဖော်ပြပါ။

အဆင့်	ကျေးရွာအတွက် ဦးစားပေး ဖွံ့ဖြိုးတိုးတက်မှု လုပ်ငန်းစဉ်များ	အဆိုပြုသူ (အမျိုးသားများ/ အမျိုးသမီးများ/ အမျိုးသမီး)	အခန်းကဏ္ဍ
၁	ကျေးရွာအတွက် အောက်ခြေ၊ ငယ်ငါး	ကျား + မ	ပညာရေး
၂	စိုက်ပျိုးရေး အထောက်အကူ ငယ်ငါး	ကျား + မ	စိုက်ပျိုးရေး
၃			
၄			
၅			

ခေါင်းဆောင်၊ ကျေးရွာစီမံကိန်းအထောက်အကူပြုကော်မတီမှအတည်ပြုသည်။

အမည် ဦးကျော်စွာ လက်မှတ် [လက်မှတ်] နေ့ရက် 13.6.19

၁၁။ အစည်းဝေးမှတ်တမ်းများ

အစည်းဝေး - သူ့ဘွယ် / ကယားကုဏ်
 ကျေးဇူးတင်ပေးအပ် သမို

ရက်စွဲ - 13.6.2019

နေရာ - ဦးအာဂေအိမ်

အစည်းအဝေးပြုလုပ်ရခြင်းအကြောင်းအရာ - ကမ္ဘာ့အစည်းအရုံး + ဒု-ကမ္ဘာ့အစည်းအရုံး

ဆွေးနွေးချက်နှင့် ဆုံးဖြတ်ချက်

အစည်းဝေး ဖွဲ့စည်းပုံ ဝန်ထမ်းများ၊ ဒုတိယအစည်းအရုံး ဝန်ထမ်းများ၊
 အစည်းဝေး နှင့် ကျေးဇူးတင်ပေးခြင်း စီမံချက်ရေးအဖွဲ့အစည်းအစည်းအရုံးကို ၀၈:၀၀^{Am}
 ကချင်တွင် ဖွဲ့စည်းအောင်မြင်စေခဲ့သည်။ ရှေးဦးစွာ ကျေးဇူးတင်ပေးခြင်း ဦးအာဂေ
 မှ အဖွဲ့ဝင်များ ပြောရာတွင် အသိပညာ တက်တက်ကြွကြွ ပါဝင်ဆောင်ရွက်ရန်နှင့်
 အစည်းအရုံးကို ဖွဲ့စည်းအောင်တက်ရောက်ရန် ပြောကြားခဲ့ပါသည်။
 အစည်းဝေး ဖွဲ့စည်းပုံ ဝန်ထမ်းများ နှင့် ဒုတိယအစည်းအရုံး ဝန်ထမ်းများ
 များမှ စီမံချက်၊ နည်းဥပဒေများနှင့် စီမံချက်၊ ဖိတ်ခေါ်ရေး (၁၅) မျက်နှာ
 တင်ပြဆောင်ရွက်ခဲ့သည်။ ထို့အပြင် ဝန်ထမ်းများအား ၁) ကျေးဇူးတင်ပေးခြင်း၊
 ၂) ကမ္ဘာ့အစည်းအရုံး ၃) ဥပဒေရေးရာ ဖွဲ့စည်းခြင်း၊ ၄) အစည်းအရုံး ပိုင်ဆိုင်မှု
 ဖြစ်ပေါ်ရေး၊ ၅) ရာသီဥတု ပြောင်းလဲခြင်း ၆) ပညာရေးအဖွဲ့အစည်း၊ ၇) ကမ္ဘာ့အစည်း
 အရုံးအဖွဲ့ ဖြစ်ပေါ်ရေး စသည် ဖွဲ့စည်းပုံ ဝန်ထမ်းများ (၆) နှစ်အတွင်း ဖြစ်ပေါ် တင်ပြ
 ဆောင်ရွက်ခဲ့ပါသည်။

ဆက်လက်ပြီး ကျားသီးသား၊ ဗာသီးသား၊ နှစ်နှစ်နှစ်ပြီး အခက်အခဲ၊
 မျှော်မှန်းချက်၊ ဒီမိုကရေစီကို ဆွေးနွေးခဲ့သည်။ ဆက်လက်ပြီး ဦးစားပေး
 အသုံးသပ်ပွဲတစ်ရပ် ဖြစ်ပွားခဲ့ရာတွင် ဗဟိုကော်မတီ၏ ဖွဲ့စည်းပုံအားဖြင့် (၁၀)
 သိပ်ပေးပြီး ဦးစားပေးအရာရှိတို့၏ အရေ ၄ (၃/၂/၁) ဖြစ်ပွားခဲ့သည်။
 တို့ဖြင့် အကျိုးဝင်၊ အကျိုးမဝင် ဖယ်နှုတ်ခဲ့ရာတွင် ဆက်လက်ပွဲတွင် ဖြစ်ခဲ့သည်။
 ကော်မတီများ ဖွဲ့စည်းပုံအားဖြင့် အကျိုးမဝင်များ၏ အဖွဲ့များမှာ
 ကို. ဖြစ်ပွားခဲ့သည်။ ကော်မတီဝင်များ၏ အဖွဲ့များမှာ အောက်ပါအတိုင်း
 ဖြစ်သည်။

- | | |
|--------------------------------|-----------------------------|
| ကျေးရွာစီ/အောက်ဥက္ကဋ္ဌ (၂) ဦး | ဝယ်ယူရေး/ဆက်ဆံရေး (၂) ဦး |
| ၁) ဦးစာသိန်း၊ ၂) နေအေးဝေ | ၁) ဦးကျော်ကျော်၊ ၂) ဦးကျော် |
| အင်အားကြီးကြီး/ဆက်ဆံရေး (၂) ဦး | မည်ပေးရေး/ဆက်ဆံရေး (၂) ဦး |
| ၁) အေးဝေ၊ ၂) ဦးကျော်ကျော် | ၁) ဦးကျော်ကျော်၊ ၂) ဦးကျော် |
| ပေးအပ်ရေး/အဖွဲ့အစည်း (၂) ဦး | ကျေးရွာစာရင်းကိုင် (၂) ဦး |
| ၁) ဦးကျော်ကျော်၊ ၂) အေးဝေ | နေအေးဝေ |

ကျေးရွာစီမံခန့်ခွဲမှုအဖွဲ့အစည်းကို ဖွဲ့စည်းပုံအားဖြင့်
 အောက်ဖော်ပြပါအတိုင်း ဖွဲ့စည်းပေးရန် ဆိုက်ရာတွင် နေ့စဉ်
 လက်မှတ်ထိုးဆွဲပြီး အစည်းအဝေးကို ညနေ ၀၈:၀၀ မှစ၍ ပြုစုပေးခဲ့ပါသည်။

မှတ်တမ်းပြုစုသူ - အမည် - အောင်ကျော်ကျော် လက်မှတ်-  နေ့ရက်- 13.6.2019

အတည်ပြုသူ - အမည် - ဦးကျော်ကျော် လက်မှတ်-  နေ့ရက်- 13.6.2019

၁၂။ ကဏ္ဍအလိုက်ဦးစားပေးဖွံ့ဖြိုးရေးလုပ်ငန်းစဉ်များ

ကဏ္ဍအလိုက်ဦးစားပေးလုပ်ငန်းချုပ်စာတမ်း

ကျေးဇူး သုံးသပ် ကျေးဇူးတင်စာ - သဒ္ဓါ

ပုံစံ	ဦးစားပေးစာသစ်	လုပ်ငန်းအမျိုးအစား	အဆိုပြုသူ			ခုနှစ်	စတင်ပုံနှိပ်မှုအစဉ် (ဘဏ္ဍ.အစဉ်(သို့) ငွေ)	ပတ်ချက်
			ကျား	မ	အား+မ			
အခြေခံအဆောက်အအုံ (လမ်း၊ တံတား၊ ရေပြို၊ ရေ၊ ဖြေလမ်းစား)	၂။	စိန်စမ်းကျသွယ်ခြင်းလုပ်ငန်း			✓	၂၀၂၀	DRD, ၆၀၀	
	၃။	ဆိုက်နားပေးစား			✓	၂၀၂၀	DRD, ၆၀၀	
ကျေးဇူးတင်စာ၊ မြေး၊ မြေး၊ ကဏ္ဍ (ယူဆစား၊ ကျေးဇူးစား၊ နှင့်ဆိုင်ရာစား)၊ ခြားလှဲအပ်ချက်အဆောက်အအုံ	၁။	ကျေးဇူးတင်စာအပ်ခြင်းလုပ်ငန်း			✓	၂၀၁၉	၆၀၀	
	၄။	အိမ်သားအပ်ချက်ခြင်းလုပ်ငန်း			✓	၂၀၂၁	၆၀၀	
အသက်မွေးဝမ်းကြောပေးကဏ္ဍ								
အခြားကဏ္ဍ (ငွေအပ်ချက်၊ ငွေအပ်ချက်၊ ငွေအပ်ချက်၊ ငွေအပ်ချက်)	၅။	ကျေးဇူးတင်စာအပ်ခြင်းလုပ်ငန်း			✓	၂၀၂၂	-	

