



ပြည်ထောင်စုမြန်မာနိုင်ငံတော်အစိုးရ  
 စိုက်ပျိုးရေး၊ မွေးမြူရေးနှင့် ဆည်မြောင်းဝန်ကြီးဌာ  
 ကျေးလက်ဒေသဖွံ့ဖြိုးတိုးတက်ရေးဦးစီးဌာန

**National Community Driven Development Project**  
 လူထုဗဟုပြုစီမံကိန်း၊ လှိုင်းဘွဲ့မြို့နယ်

**ကျေးရွာဖွံ့ဖြိုးရေးအစီအစဉ်**



ဒေါ်လန်းကျေးရွာအုပ်စု  
 ဘုရားကုန်းကျေးရွာ

## မာတိကာ

<u>စဉ်</u>	<u>အကြောင်းအရာ</u>	<u>စာမျက်နှာ</u>
၁။	လှိုင်းဘွဲ့မြို့နယ်အခြေပြမြေပုံ .....	၁
၂။	ကျေးရွာမြေပုံ (တည်နေရာ) .....	၂
၃။	အုပ်စုတွင်ပါဝင်သော ကျေးရွာများစာရင်း .....	၃
၄။	ကျေးရွာအခြေခံအချက်အလက်များ (ကျေးရွာသမိုင်းကြောင်း) .....	၄
၅။	လူထုပူးပေါင်းပါဝင်သော လူမှုဆန်းစစ်ခြင်းနှင့် အကဲဖြတ်ခြင်း လုပ်ငန်းစဉ် (PSA/PRA) အကျဉ်းချုပ်ဇယား .....	၅
၆။	ကျေးရွာဖွံ့ဖြိုးရေးအစီအစဉ်အတွက်အသုံးပြုခဲ့သော PRA tools တစ်ခုချင်းစီအတွက် သုံးသတ်ချက်များ	
	၁။ ကျေးရွာလူမှုရေးနှင့်အရင်းအမြစ်ပြမြေပုံ (Social Map) .....	၆-၇
	၂။ ရာသီခွင်ပြပြကွဲဒီဇိုင်း (Seasonal Cleander) .....	၈-၉
	၃။ ဥစ္စာနေကြွယ်ဝမှုပြဇယား (Wealth Ranking) .....	၁၀-၁၁
	၄။ ကျား၊မ ပင့်ကူအိမ်သုံးသပ်ခြင်း (Cob Web) .....	၁၂-၁၃
	၅။ အရင်းအမြစ်အသုံးချမှုပုံစံပြဇယား (Asset Mapping) .....	၁၄-၁၆
	၆။ အဖွဲ့အစည်းချိတ်ဆက်မှုပြဇယား (Veen Diagram).....	၁၇-၁၉
၁၇။	ကော်မတီဝင်များရွေးချယ်ခြင်းနှင့် ကျေးရွာဖွံ့ဖြိုးရေးအစီအစဉ် ဆောင်ရွက်မှုမှတ်တမ်း .....	၂၀-၂၂
၁၈။	ကျေးရွာအချက်အလက်များ (PC 1) .....	၂၃-၂၆
၉။	စီမံကိန်းစက်ဝန်းအချိန်ဇယား (PC 2) .....	၂၇
၁၀။	ကျေးရွာဖွံ့ဖြိုးရေးဦးစားပေးအစီအစဉ် (PC 3) .....	၂၈-၃၁
၁၁။	အစည်းဝေးမှတ်တမ်းများ .....	၃၂-၃၃
၁၂။	ကဏ္ဍအလိုက်ဦးစားပေးဖွံ့ဖြိုးရေးလုပ်ငန်းစဉ်များ .....	၃၄

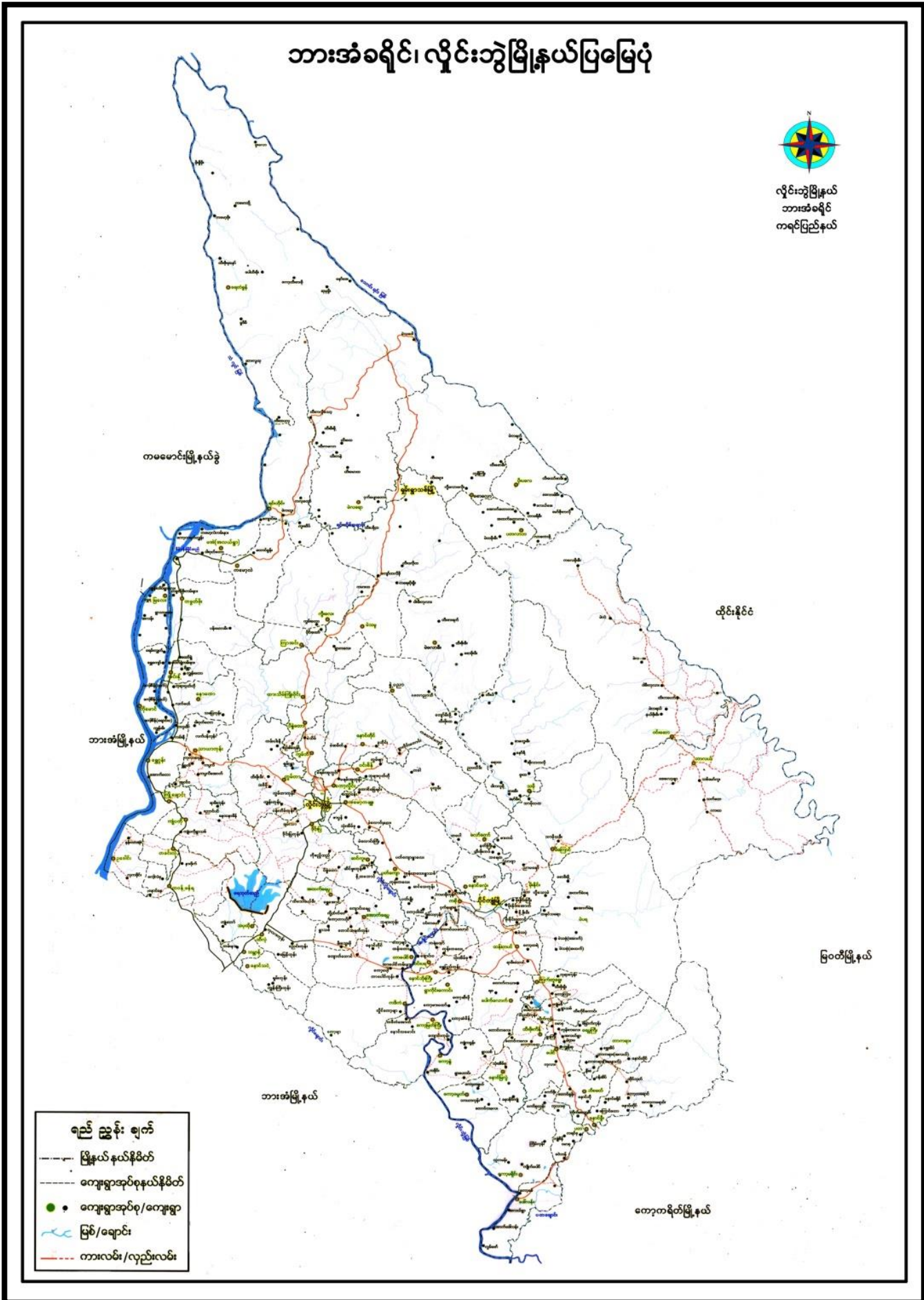



၂။ ကျေးရွာမြေပုံ (တည်နေရာ)

လှိုင်ဘွဲ့မြို့နယ်၊ နိုင်ကျွန်းမြို့၊ ဂေါလ်ကျွန်းကျေးရွာအုပ်စုမြေပုံ



လှိုင်ဘွဲ့မြို့နယ်  
 နိုင်ကျွန်းမြို့  
 ဂေါလ်ကျွန်းကျေးရွာအုပ်စု

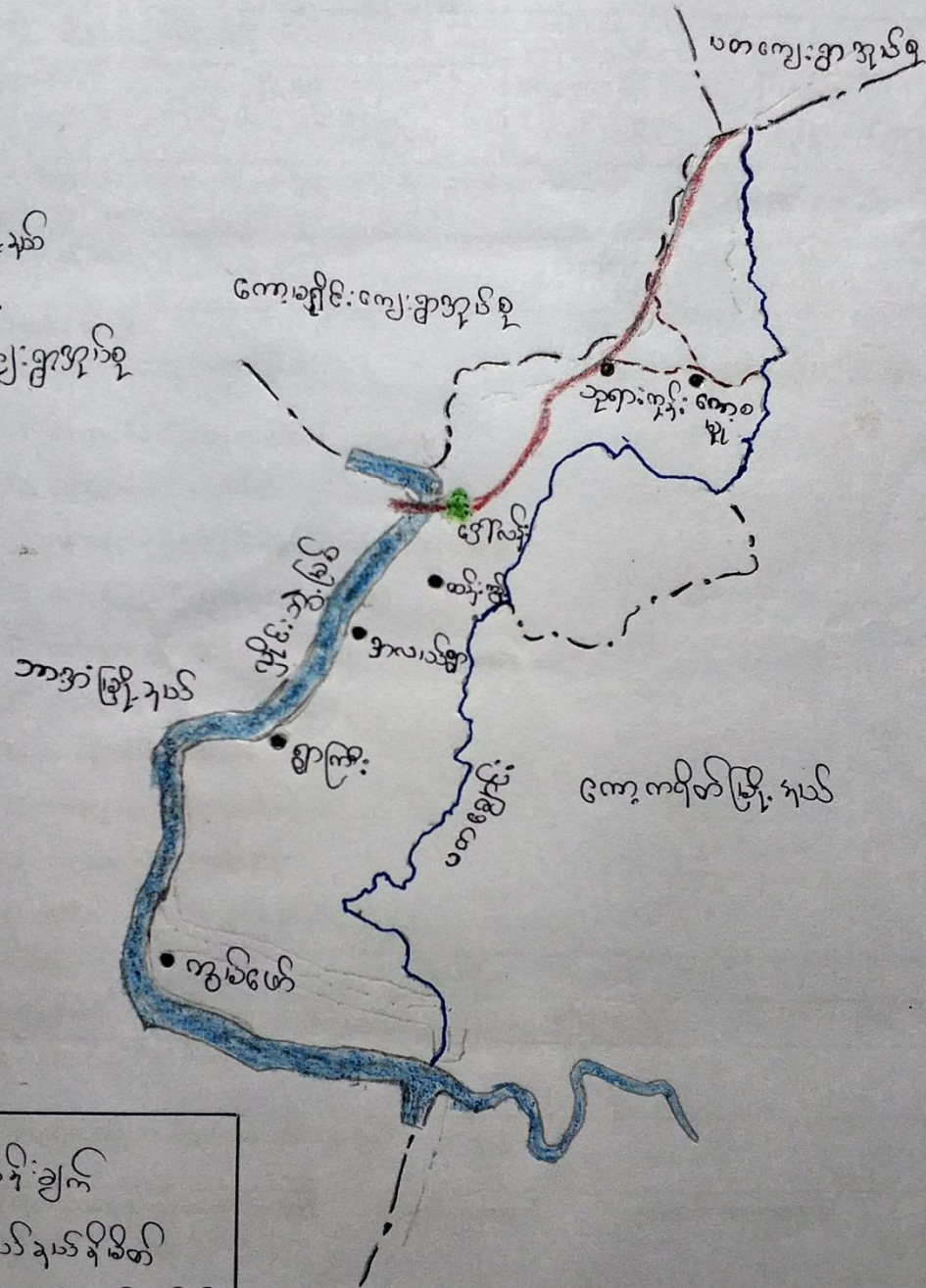

- ၁။ အိမ်နီးချင်း
- မြို့နယ်နယ်နိမိတ်
- ကျေးရွာအုပ်စုနယ်နိမိတ်
- • ကျေးရွာအုပ်စု/ကျေးရွာ
- မြစ်ချောင်း
- ကလေး/လှည်းလမ်း



၃။ အုပ်စုတွင်ပါဝင်သော ကျေးရွာများစာရင်း

- ၁။ အလယ်
- ၂။ ဘုရားကုန်း
- ၃။ ဒေါ်လန်း
- ၄။ ထန်းကျွန်း
- ၅။ အောက်ဒေါ်လန်းရွာကြီး
- ၆။ ကော့စမူး
- ၇။ ကွမ်ဖျာ

၄။ ကျေးရွာအခြေခံအချက်အလက်များ (ကျေးရွာသမိုင်းကြောင်း)

အရှေ့လူ့ဒီမိုကရေစီအဖွဲ့ချုပ်

၅။ လူထုပူးပေါင်းပါဝင်သော လူမှုဆန်းစစ်ခြင်းနှင့် အကဲဖြတ်ခြင်းလုပ်ငန်းစဉ် အကျဉ်းချုပ်ဇယား

လူထုဖော်ပြခြင်းပုံစံ

လူမှုဆိုးဝမ်းများ (PRA) နှင့် သက်ဆိုင်သော အချက်အလက်များ

ကျေးဇူးတင်ပေးရန် - ဆရာမများ

ကျေးဇူးတင်ပေးရန် - ခေါင်းစဉ်

စဉ်	ကျေးဇူးတင်ပေးရန်	အကြောင်းအရာများ	ကျေးဇူးတင်ပေးရန်အတွက် အချက်အလက်များ		ပါဝင်သူ အရေအတွက်
			ကျား	မ	
၁	၁၂.၆.၂၀၀၉	လူမှုဆိုးဝမ်း အကြောင်း အကျဉ်းချုပ် ဖြေဆိုခြင်း	၇	၁၄	၂၀
၂	၁၂.၆.၂၀၀၉	ဒီဂရီဆိုင်ရာ ကြွယ်ဝမှု အဆင့်အတန်း အကြောင်း ဖြေဆိုခြင်း	၇	၁၄	၂၀
၃	၁၂.၆.၂၀၀၉	ကျေးဇူးတင်ပေးရန် အကြောင်း ပြင်ဆင်မှု အကြောင်း ဖြေဆိုခြင်း	၇	၁၄	၂၀
၄	၁၂.၆.၂၀၀၉	ရာသီဥတု ပြောင်းလဲခြင်း အကြောင်း ဖြေဆိုခြင်း	၆	၁၄	၂၀
၅	၁၂.၆.၂၀၀၉	ပစ္စည်းကိစ္စများ သတ်မှတ်ခြင်း	၆	၁၄	၂၀
၆	၁၂.၆.၂၀၀၉	ပစ္စည်းကိစ္စများ (ကျေးဇူးတင်ပေးရန် အကြောင်း) အကြောင်း ဖြေဆိုခြင်း	၆	၁၄	၂၀



၆။ ကျေးရွာဖွံ့ဖြိုးရေးအစီအစဉ်အတွက်အသုံးပြုခဲ့သော PRA tools တစ်ခုချင်းစီအတွက် သုံးသတ်ချက်များ

၁။ ကျေးရွာလူမှုရေးနှင့်အရင်းအမြစ်ပြမြေပုံ (Social Map)



လူမှုရေး အရင်းအမြစ်ပြ မြေပုံ

ဆွေးနွေးခြင်းနှင့် ဆန်းစစ်ခြင်း

ကျေးရွာအုပ်စု ဒေါက်နီ ကျေးရွာ သုတေသန ရက်စွဲ ၁၂/၀၅-၂၀၁၉

ရာသီခွင်ပြုပြင်မှု

12.6.2019

အရာအမျိုးအစား	ဇူလိုင်	ဇူလိုင်	ဇူလိုင်	ဇူလိုင်	ဇူလိုင်	ဇူလိုင်	ဇူလိုင်	ဇူလိုင်	ဇူလိုင်	ဇူလိုင်	ဇူလိုင်	ဇူလိုင်
ရာသီဥတု												
လယ်ယာလုပ်ငန်း	၂၂ ၂၂				၂၂၂ ၂၂၂	၂၂၂ ၂၂၂	၂၂၂ ၂၂၂	၂၂၂ ၂၂၂		၂၂ ၂၂	၂၂ ၂၂	
ရေကန်လုပ်ငန်း								၂၂ ၂၂	၂၂ ၂၂	၂၂ ၂၂	၂၂ ၂၂	၂၂ ၂၂
လမ်းဖျားဆက်သွယ်ရေး												
ပွဲတော်												
အားလပ်ပွဲ												
ဝေငွေ အခွန်	၂ ၂	၂ ၂	၂ ၂	၂ ၂	၂ ၂	၂ ၂	၂ ၂	၂ ၂	၂ ၂	၂ ၂	၂ ၂	၂ ၂
မွေးမြူရေး												







၃။ ဥစ္စာနေကြွယ်ဝမှုပြဇယား (Wealth Ranking)

ဥစ္စာနေကြွယ်ဝမှုပြဇယား ၂၀၁၉-၂၀၂၀		၂၀၂၀-၂၀၂၁	
အဆင့်	သတ်မှတ်ချက်	စီမံကိန်းအရေအတွက်	ရာခိုင်နှုန်း
အဆင့်ပြေ သောအုပ်စု	တိုက်(၂)ထပ်၊ တိုက်(၁)ထပ်၊ ကား၊ ဆိုင်ကယ်၊ ရော်ကမ္ဘာ၊ နွား(၅)ကောင်၊ ဝက်(၂)ကောင်၊ ကြွက်(၁၅)ကောင်၊ ဝယ်(၅)ဧက၊ ဆီယာ၊ TV၊ ခရောင်၊ စက်ကိရိယာ။	၁၀	၂၀ %
အလယ်အလတ် အုပ်စု	ပျဉ်ထောင်(၁)ထပ်၊ ဆိုင်ကယ်၊ စက်ကိရိယာ(၂၂)စီး၊ ဝယ်(၂)ဧက၊ ဝယ်ထွန်စက်၊ နွား(၃)ကောင်၊ ကြွက် (၁၀)ကောင်၊ ဣ(၃)ကောင်၊ ဝက်(၁)ကောင်၊ မီးခတ်၊ TV။	၂၀	၄၀ %
အဆင့်မပြေ သောအုပ်စု	ဝါးခင်း၊ ဖက်မိုး၊ စက်ကိရိယာ၊ မိုက်ခင်း(အနည်းငယ်)၊ ကြွက် (၅)ကောင်၊ ကလေးများခြင်း၊ ကျောစီးသား၊ ညှပ်များခြင်း။	၁၆	၃၂ %
		စုစုပေါင်း	၅၆ ၁၀၀ %

၃၅၈၄ ကြွယ်ဝမှု

ဆွေးနွေးခြင်းနှင့် ဆန်းစစ်ခြင်း

ကျေးဇူးအုပ်စု - ဒေါ်လှနီ - ကျေးဇူး - သုဇာတနီ - ရက်စွဲ - ၁၂.၆.၂၀၁၉

- \* စစ်ရှာထုတ်တွင် (၂၈) အိမ်ထောင်စု သည် အဆင်မပြေသော အစာအာဟာရ တွင်ပါဝင် ကာဝင်တွေ့ရ၍ ဖွံ့ဖြိုးတိုးတက်မှု မရှိပါ။
- \* အဆင်မပြေသော အကြောင်းမှာ ရေ၊ ဆား၊ ကျွဲ၊ ဘက်၊ အလျှင်များ သာ လျှင်လျှင် ဖြစ်ပြီး သား၊ သစ်၊ များကာ ကျောင်းတိုက်များ ကလည်း ကုန်ကျမှု များသော ခြောက်ခြစ်ပါသည်။
- \* အဆင်မပြေသော အိမ်ထောင်စုများ ကတစ်ပိုင်တစ်ခြင် လယ်ယာလုပ်ငန်းများ ဖြစ်ပြီး သား၊ ဆား၊ ဝတ်စုံများကို ဖြေရှင်းကြပါသည်။

ပူးပေါင်းပါဝင် ဆွေးနွေးသူ - ကျား ( ၃ ) ၊ မ ( ၁၄ )



ပင့်ကူအိမ် သုံးသပ်ခြင်း (ကျား+မ)

(ဆွဲစားကုန်)

12.6.2019

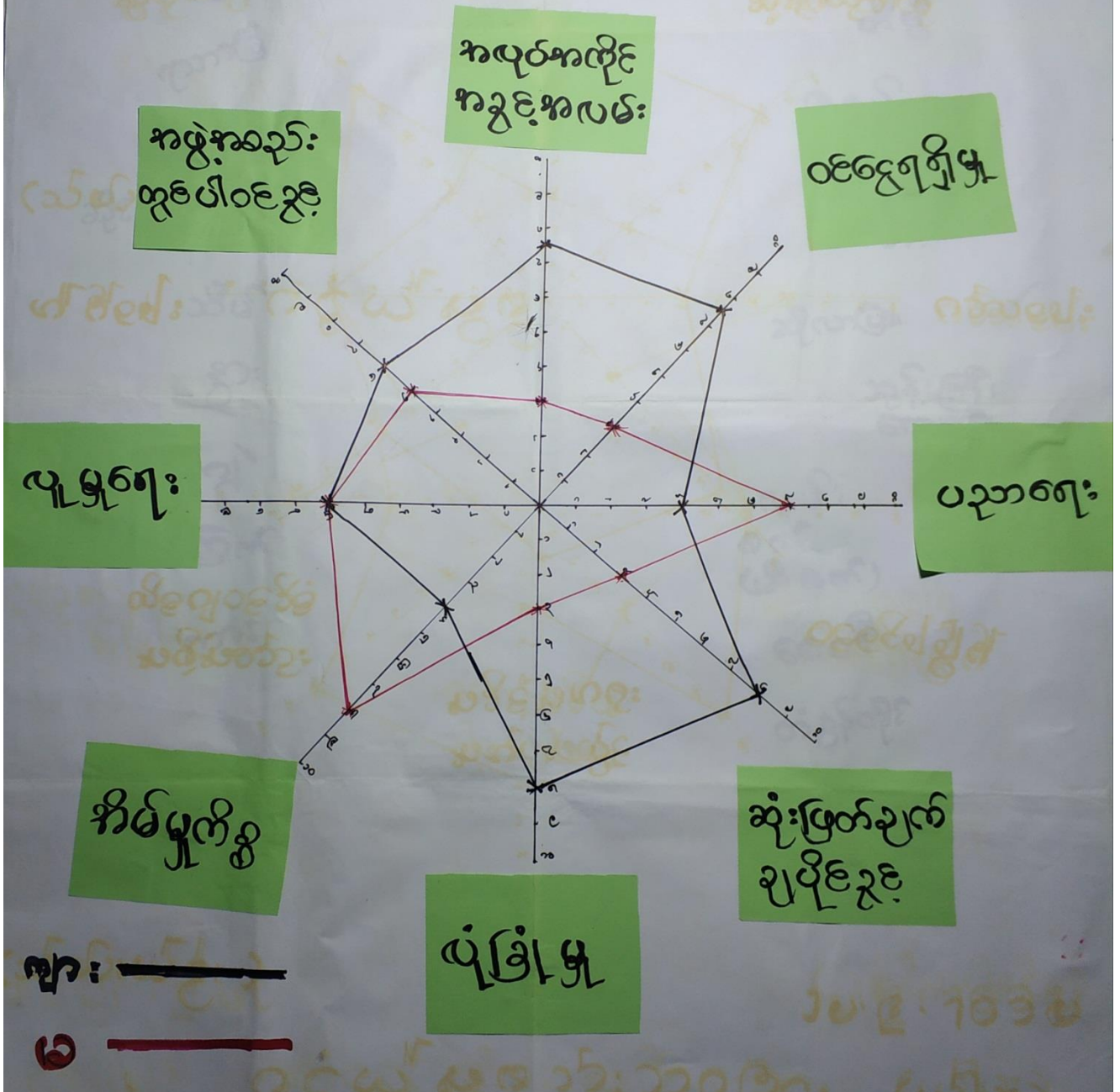

ပင့်ကူအိမ်

ဆွေးနွေးခြင်းနှင့် ဆန်းစစ်ခြင်း





# အရင်းအမြစ်အသုံးချမှုပုံစံပြဇယား

12.6.2019

စုစုပေါင်းအရင်းအမြစ်

## ကျား

- လယ်
- ကန်
- လယ်စိုက်ရေးကိရိယာ
- ဆိုင်ကယ်
- သိမ်
- တံ
- အိမ်
- ကား

## မ

- အိမ်
- ဆိတ်
- ဝက်

## ကျား + မ

- စတော့
- အိမ်
- ရေ
- ဝက်အိမ်
- ဆိုင်ကယ်
- အိမ်ကြီး
- ကျောင်း
- ရေ
- အိမ်
- ရေ
- တံခွန်တိုင်

အဂ္ဂင်းအဖြစ်ထိန်းချုပ်မှုပုံစံပြဇယား

ကုသရေးအဖွဲ့

12.6.2019

ကျား

၆

ကျား + ၆

ဖိုးဝက်  
ဆိုင်ကန်  
ရွာ  
ဥယျာဉ်  
ကား  
ဇွန်  
သိမ်  
ယုန်  
ဝက်

ဆိုင်  
ဆိုင်

ဖိုးဝက်  
ဆိုင်ကန်  
ရွာ  
ဥယျာဉ်  
ကား  
ဇွန်  
သိမ်  
ယုန်  
ဝက်



အရင်းအမြစ် သုံးစွဲမှုနှင့် ထိန်းချုပ်မှု

ဆွေးနွေးခြင်းနှင့် ဆန်းစစ်ခြင်း

ကျေးဇူးတင်ပါသည်။ အထူးသတိ ကျေးဇူး သတိပြုရန် ရက်စွဲ ၁၂.၆.၂၀၁၉

\* လယ်၊ ဂှဲ၊ ဘဲ၊ ခြံ၊ လယ်ထွက်၊ ချွေး၊ နှေး၊ ခြက်၊ ဝက်တို့ကို အမျိုးသားနှင့် အမျိုးသမီးများက အတူတကွ သုံးစွဲထိန်းချုပ်ကြပါသည်။

\* သီးနှံ ခြံ၊ ဆိတ်တို့ကို အမျိုးသမီးများက သုံးစွဲကြပြီး ထိန်းချုပ်ကြပါသည်။

\* ကျန်တောအရင်းအမြစ်များကို အတူတကွ သုံးစွဲကြပြီး ထိန်းချုပ်ကြပါသည်။

\* မိမိတို့ပိုင်ဆိုင်ထားသော အရာများကို ရေရှည်အတွက် စောင့်ရှောက်ပြီး ထိန်းချုပ်ပေးခြင်း သုံးစွဲထိန်းချုပ်ကြပါသည်။

ပူးပေါင်းပါဝင် ဆွေးနွေးသူ - ကျား ( ၃ ) ၊ ဝ ( ၁၄ )

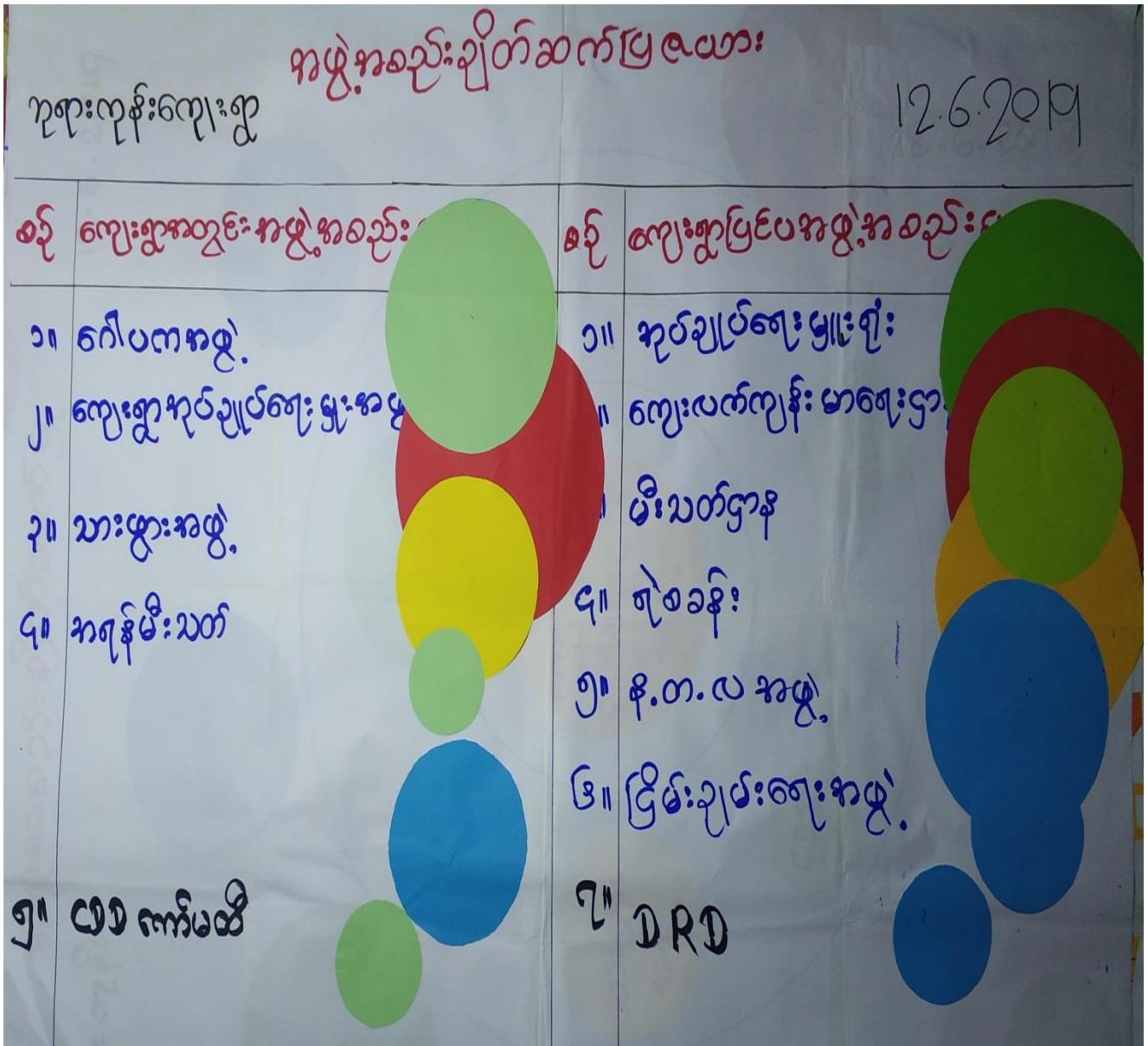



# အဖွဲ့အစည်း ချိတ်ဆက်မှု

၁၃:၀၅

12.6.2019





မင်းပိုင်

ဆွေးနွေးခြင်းနှင့် ဆန်းစစ်ခြင်း

~~ကျေးဇူးတင်စွာ~~ ~~ခေါ်ယူရန်~~ ~~ကျေးဇူး~~ ~~ဆုတောင်းရန်~~ ရက်စွဲ ၁၂.၆.၂၀၁၉

- \* ကျေးဇူးတင်စွာ နည်းဇယားရေး အဖွဲ့၊ ဂေါ်ဖာအဖွဲ့တို့သည် ကျေးဇူးတင် ဖြစ်ပြီး တိုးတက်ရေး အတွက် အဓိကပါဝင်ဆောင်ရွက်ပါသည်။
- \* သားဖွား အဖွဲ့သည် ကျေးဇူးတင်စွာဖြင့်၊ ဖားဖွား ဌာနနှင့် ညှိတ်ဆက်ပါသည်။
- \* နည်းဇယားရေး အဖွဲ့သည် ကျေးဇူးတင်စွာ နည်းဇယားရေး ဖွဲ့စည်းရန်၊ ၇၂၈၈၊ ၈၀၀၊ ၈၀၀၊ ၈၀၀ နှင့် ငြိမ်းချမ်းရေး အဖွဲ့၊ စသည်တို့ဖြင့် ညှိတ်ဆက်ကာ ကျေးဇူးတင်စွာဖြင့် တိုးတက်ရေး အတွက် ဦးတည်ဆောင်ရွက်ပျက်ရှိသည်။

မင်းပိုင်၏ ဝင်ဆွေးနွေးသူ - ကျား ( ၆ )၊ မ ( ၁၄ )

၇။ ကော်မတီဝင်များရွေးချယ်ခြင်းနှင့် ကျေးရွာဖွံ့ဖြိုးရေးအစီအစဉ် ဆောင်ရွက်မှုမှတ်တမ်း

... စာရင်းတန်း၊ ကျေးရွာစီမံကိန်း အထောက်အကူပြု ကော်မတီအဖွဲ့ဝင်များ

စဉ်	အမည်	ရာထူး/တာဝန်	ဖုန်းနံပါတ်
၁.	ဦးဌေးဖွင့်	စီ/ထောက် ဥက္ကဋ္ဌ	
၂.	ဒေါ်ရွှေကြည်	စီ/ထောက် ဥက္ကဋ္ဌ	
၃.	ဦးသန်းဦး	ဝယ်ယူရေး ဆယ်ကော်မတီ ဥက္ကဋ္ဌ	၀၇၇၅၈၄၅၁၄၇၇
၄.	ဒေါ်အေးဝင်း	ဝယ်ယူရေး အဖွဲ့ဝင်	
၅.		ဝယ်ယူရေး အဖွဲ့ဝင်	
၆.	ဦးဂျဝင်း	လည်ပတ်ပြုပြင်ဆင်နွှဲ ဆိပ်ရေး ဆယ်ကော်မတီ	
၇.	ဒေါ်မူးမူး	လည်ဆိန်၊ ဖြူဖြူ အဖွဲ့ဝင်	၀၇၇၇၈၂၃၄၇၁၇
၈.		လည်ဆိန်၊ ဖြူဖြူ အဖွဲ့ဝင်	
၉.	ဦးသန်းဦးဝင်း	ဆေး ကြည့်ကြီး ကြပ် ရေး ဆယ်ကော်မတီ	၀၇၄၅၇၁၀၄၂၆၆
၁၀.	ဒေါ်ပန်းအေး	ဆေး ကြည့်ကြီး ကြပ် အဖွဲ့ဝင်	
၁၁.		ဆေး ကြည့် ကြီးကြပ် အဖွဲ့ဝင်	
၁၂.	ဦး မြတ်ဆိုး	ကျေးရွာအစိုးရ ကိုယ်စား	
၁၃.	ဦး မျိုးမင်း ဆွန်း	ဝေဖန်အဖွဲ့ဝင် ပြုပြင်ဆင်နွှဲရေး ညွှန်ကြားရေးမှူး	၀၇၇၇၂၅၇၇၀၆၀
၁၄.	ဒေါ်ခန်းဝင်း	ဝေဖန်အဖွဲ့ဝင် ပြုပြင်ဆင်နွှဲရေး ညွှန်ကြားရေးမှူး	
၁၅.	ဦး ကော့ကရံ	ကျေးရွာစီမံကိန်း ဝန်ထမ်း	
၁၆.	ဒေါ်စန်းဝင်း	ကျေးရွာစီမံကိန်း ဝန်ထမ်း	
၁၇.			
၁၈.			









**၈။ ကျေးရွာအချက်အလက်များ(PC 1)**

ပုံစံ - ၈ - ၁ ကျေးရွာအခြေခံအချက်အလက်များ (Form PC 1)

လမ်းညွှန်ချက်၊ ကျေးရွာတစ်ရွာသို့ ပထမဆုံးမိတ်ဆက်ခရီးသွားရောက်သောအခါ လူထုစည်းရုံးရေးမှူးသည် ကျေးရွာခေါင်းဆောင်များအားကျေးရွာအချက်အလက်များကိုပေတ္တာရပ်ခံ၍တောင်းခံရသည်။ ဤအချက်အလက်များကိုစီမံကိန်းမိတ်ဆက်အစည်းဝေးပတ်ပတ်တောင်းခံရမည်။ စီမံကိန်းမိတ်ဆက်အစည်းဝေးတွင် လူထုစည်းရုံးရေးမှူးသည် ဤအချက်အလက်များအား စစ်ဆေးပြီး မှန်ကန်အောင်ပြုလုပ်ရမည်။ ပြီးနောက်တွင် လူထုစည်းရုံးရေးမှူးမှ သတင်းအချက်အလက်ထံသို့ Tablets မှ တဆင့် ဖြည့်သွင်းရမည်။

ကျေးရွာခေါင်းဆောင် အမည် <b>ဦးစံတင်</b>	ကျေးရွာခေါင်းဆောင်၏ ဖုန်းနံပါတ် <b>၀၇ ၆၈၈၀ ၂၇၆၆၄</b>	လူထုစည်းရုံးရေးမှူး၏အမည် <b>ဦးထက်မြတ်အောင်</b>
ပြည်နယ်/တိုင်း/ခရိုင်/မြို့နယ် <b>ကရင်</b>	မြို့နယ် <b>လွိုင်ကျွန်း</b>	ကျေးရွာအုပ်စု <b>ဒေါလှဒါ</b>
		ကျေးရွာ <b>သုဉ္ဇးကျွန်း</b>

က။ လူဦးရေ

လူမျိုးစု	အိမ်ထောင်စုအရေအတွက်	ကိုးကွယ်သည့်ဘာသာ	အိမ်ထောင်စုအရေအတွက်
လူမျိုးစု (၁) <b>မူဆလင်</b>	<b>၄၈</b>	ဘာသာ(၁) <b>မူဆလင်</b>	<b>၄၈</b>
လူမျိုးစု (၂) -----		ဘာသာ(၂) -----	
လူမျိုးစု (၃) -----		ဘာသာ(၃) -----	
လူမျိုးစုရော -----		ဘာသာရော -----	
အခြား			
	အရေအတွက်		
ပသန်စွမ်းသူများ	<b>၂</b>		
သက်ကြီးရွယ်အိုများ (၆၅ နှစ် နှင့် အထက်)	<b>၁၈</b>		
စစ်ဘေးရှောင်			



	အမျိုးသား(အရေအတွက်)	အမျိုးသမီး(အရေအတွက်)	စုစုပေါင်းအရေအတွက်
လူဦးရေ			
လူမျိုးစု (၁) <del>မိမိ</del>	၁၉၀	၁၅၅	၂၃၅
လူမျိုးစု (၂)-----			
လူမျိုးစု (၃)-----			
အခြား			
အိမ်ထောင်ဦးစီး	၄၀	၈	၄၈

(ခ)အခြေခံအဆောက်အအုံ အသုံးအဆောင်များ

စာသင်ကျောင်း	အမှတ် ခြစ်ပါ	ကျန်းမာရေး	အမှတ် ဝင်ပါ	ဘာသာရေးအဆောက် အအုံများ	အမှတ် ခြစ်ပါ
အထက်တန်းကျောင်း	<input type="checkbox"/>	ဆေးရုံ	<input type="checkbox"/>	စေတီ	<input checked="" type="checkbox"/>
အလယ်တန်းကျောင်း	<input type="checkbox"/>	ကျန်းမာရေးဌာန	<input type="checkbox"/>	ဘုန်းကြီးကျောင်း	<input checked="" type="checkbox"/>
မူလတန်းကျောင်း	<input type="checkbox"/>	ကျန်းမာရေးဌာနခွဲ	<input type="checkbox"/>	ဟိန္ဒူဘုရားကျောင်း	<input type="checkbox"/>
မူကြိုကျောင်း	<input type="checkbox"/>	ဆေးပေးခန်း	<input type="checkbox"/>	ခရစ်ယာန်ကျောင်း	<input type="checkbox"/>
အခြား	<input type="checkbox"/>	အခြား	<input type="checkbox"/>	ဗလီ	<input type="checkbox"/>
				အခြား	<input type="checkbox"/>
မှတ်ချက်		မှတ်ချက်		မှတ်ချက်	







(ဃ) မရိပ်အကျဉ်းချုပ်

(၁) ဤကျေးရွာ၏ပဟိုမှ၎င်းကျေးရွာအုပ်စု၏ပဟိုအထိခရီးပိုင်မည်မျှကွာဝေးသနည်း? မိုင်--၁--/မသိပါ

(၂) ဤကျေးရွာမှ ၎င်းကျေးရွာအုပ်စုပဟိုအထိသွားလာရာတွင်ကြာမြင့်စွာအချိန်။

ခြောက်သွေ့ရာသီတွင်ကြာချိန် ၂၀ မိနစ် ထော်လာဂျီ/မော်တော်ဆိုင်ကယ်/ခြေလျင်/လား/မော်တော်ဘုတ်/

အခြား -----

မိုးရာသီတွင်ကြာချိန် ၂၅ မိနစ် ထော်လာဂျီ/မော်တော်ဆိုင်ကယ်/ခြေလျင်/လား/မော်တော်ဘုတ်/

အခြား -----

(ဆ) ပတ်ဝန်းကျင်ဆိုင်ရာသဘာဝဘေးအန္တရာယ်

ဤကျေးရွာတွင်ရေကြီးခြင်းကဲ့သို့ သဘာဝဘေးအန္တရာယ်ကျရောက်ဖူးခြင်း ရှိပါသလား။

မရှိပါ

ရှိပါသည်

ရှိလျှင်ဖော်ပြပါ ၂၀၁၄၊ ၂၀၁၈ ခုနှစ်များတွင်ရေကြီးမှုကြောင့်ပျက်စီးခဲ့ပါသည်။

ကျေးရွာ၊ လက်ဖက်ရည်ဆိုင်၊ ပျက်စီးခဲ့ပါသည်။

(ဇ) ကျေးရွာတွင် ဖွဲ့စည်းထားသော အဖွဲ့အစည်းများ

လူထုပဟိုပြုစီမံကိန်းမတိုင်မီ ဤကျေးရွာတွင် ကျေးရွာဖွံ့ဖြိုးရေးအဖွဲ့အစည်း အစိုးရ(သို့)ရွာသားများကိုယ်တိုင်(သို့) စီမံကိန်းတစ်ခုခုမှ ဖွဲ့စည်းထားသည့် အဖွဲ့အစည်းများရှိပါသလား။

(၁) -----

(၂) -----

(ဈ) အထွေထွေအုပ်ချုပ်ရေး ဦးစီးဌာန (GAD) မှ မှတ်တမ်းတင်ထားခြင်း

ဤကျေးရွာသည် အထွေထွေအုပ်ချုပ်ရေး ဦးစီးဌာန (GAD) မှ မှတ်တမ်းတင်ထားခြင်း ရှိပါသလား။

မရှိပါ

ရှိပါသည်

ကျေးရွာခေါင်းဆောင်

အမည် ဦးစံတင်

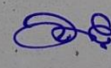
လက်မှတ်  နေ့စွဲ ၁.၉.၂၀၁၉

လူထုစည်းရုံးရေးမှူး

အမည် ဦးစက်ဖြူစံတင်

လက်မှတ်  နေ့စွဲ ၁.၉.၂၀၁၉

# ၉။ စီမံကိန်းစက်ဝန်းအချိန်ဇယား(PC 2)

ပုံစံ - ၈ - ၂ - စီမံကိန်းစက်ဝန်းအချိန်ဇယား (PC 2)

လမ်းညွှန်ချက်၊ သက်ဆိုင်ရာလူထုစည်းရုံးရေးမှူး/လက်ထောက်နည်းပညာမှူးများမှ စီမံကိန်းစက်ဝန်းအဆင့်တစ်ခုစီပြီးစီးတိုင်း ကျေးရွာနှင့် ကျေးရွာအုပ်စုအတွက် ဤပုံစံကို ဖြည့်သွင်းရမည်။

စည်းရုံးရေးမှူး/ဝန်ထမ်း အမည် မြို့နယ်အစိုးရအဖွဲ့

နေ့စွဲ 12.6.2017 စက်ဝန်းအားအမှတ်ခြစ်ပါ  စက်ဝန်း(၁)  စက်ဝန်း(၂)  စက်ဝန်း(၃)  
 စက်ဝန်း(၄)

ပြည်နယ်/တိုင်း ကရင် မြို့နယ် ဒွါလကွဲ ကျေးရွာအုပ်စု ရွှေလမ်း ကျေးရွာ ဘုဉ်းကျေး

စီမံကိန်းဆောင်ရွက်မှုအဆင့်များ	နေ့စွဲ		အစည်းအဝေးတွင်တက်ရောက်သူအရေအတွက်						အိမ်ထောင်စုပေါင်း	အိမ်ထောင်စု %
	စတင်သည့်နေ့	ပြီးဆုံးသည့်နေ့	အမျိုးသားအရေအတွက်	အမျိုးသမီးအရေအတွက်	အိမ်ထောင်စုအရေအတွက်	လူမျိုးစုတက်ရောက်သူအရေအတွက်နှင့် လူမျိုးစုအမည်				
၁။ ကျေးရွာစီမံကိန်း မိတ်ဆက်အစည်းအဝေး	12.6.2017	12.6.2017	13	28	41	ဗမာ   41		48	85%	
၂။ ကျေးရွာစွဲမြီးရေး စီမံချက်ရေးဆွဲခြင်းအစည်းအဝေး	13.6.2017	13.6.2017	13	28	41	ဗမာ   41		48	85%	
၃။ ကျေးရွာအုပ်စု လုပ်ငန်းဆုံးဖြတ်ချက်ချသည့် အစည်းအဝေး										
၄။ မြို့နယ်အဆင့် စီမံကိန်းရေးဆွဲရေးနှင့် အကောင်အထည်ဖော်ရေးကော်မတီ၏ စီမံကိန်း သုံးသပ်မှု အစည်းအဝေး			မလို	မလို	မလို	မလို				
၅။ မြို့နယ် စီမံကိန်းရေးဆွဲရေးနှင့် အကောင်အထည်ဖော်ရေး ကော်မတီ၏ဆုံးဖြတ်မှုကို ရွာသို့ အသိပေးအကြောင်းကြားသည့် အစည်းအဝေး										
၆။ စီမံကိန်းလုပ်ငန်းခွဲစီမံချက်ရေးဆွဲခြင်း အစည်းအဝေး										
၆.၁။ စီမံကိန်းလုပ်ငန်း အကောင်အထည်ဖော်ရေးအစီအစဉ် ရေးဆွဲခြင်း										



၁၀။ ကျေးရွာဖွံ့ဖြိုးရေးဦးစားပေးအစီအစဉ် (PC 3)

ပုံစံ - ၈ - ၃ ကျေးရွာဖွံ့ဖြိုးရေး ဦးစားပေးအစီအစဉ် (Form PC 3)

လမ်းညွှန်ချက်၊ အဆင့်(၃) ကျေးရွာမှော်မှန်းချက်အစည်းအဝေး ပြီးဆုံးသောအခါ ကျေးရွာစီမံကိန်း အထောက်အကူပြု ကော်မတီသည် လူထုစည်းရုံးရေးမှူးအကူအညီဖြင့် ဤပုံစံကိုပြည့်စုံအောင် ဖြည့်သွင်းရမည်။

လူထုစည်းရုံးရေးမှူး/ဝန်ထမ်း အမည် ဒေါ်ထက်မြတ်စင်

နေ့စွဲ 18.6.2019 စက်ဝန်းအား အမှတ်ခြစ်ပါ (✓)  စက်ဝန်း(၁)  စက်ဝန်း(၂)  စက်ဝန်း(၃)  စက်ဝန်း(၄)

ပြည်နယ်/တိုင်း ကရင် ဖြန့်နယ် ပျဉ်းမာ ကျေးရွာအုပ်စု ခေါက်ခါ ကျေးရွာ စုရှားကျွန်း

က။ အခက်အခဲအတားအဆီးများအားဆွေးနွေးခြင်း - ယခုလက်ရှိအခြေအနေတွင် ဤကျေးရွာဖွံ့ဖြိုးတိုးတက်ရေးအတွက် အဓိက အခက်အခဲအတားအဆီးများသည် မည်သည်များဖြစ်ပါသနည်း။ (အမျိုးသား/သမီး အနည်းဆုံးအခက်အခဲ ၅ ခုစီဖော်ပြပါ)

အမျိုးသား အဖွဲ့မှ တင်ပြသောအခက်အခဲအတားအဆီးများ		အမျိုးသမီး အဖွဲ့မှတင်ပြသောအခက်အခဲအတားအဆီးများ	
၁	အသင့်ကြောင်းမရှိသော ကြောင့် ကလေးများက ကျွန်ုပ်တို့အား လာရောက် မေးမြန်းခြင်း	၁	အသင့်ကြောင်းမရှိသော ကြောင့် ကလေးများက ကျွန်ုပ်တို့အား လာရောက် မေးမြန်းခြင်း
၂	မြို့တွင်း မချိန်တွင် လမ်းပန်းကောင်း သောကြောင့် အားလုံးလျော့နည်းခြင်း	၂	လမ်းပန်းဆက်သွယ်ရေးမကောင်းသော ကြောင့် ပညာရေး၊ အားလုံးလျော့နည်းခြင်း
၃	အခြားစားနပ်ရိက္ခာရရှိသောကြောင့် အားလုံးလျော့နည်းခြင်း	၃	အခြားစားနပ်ရိက္ခာရရှိသောကြောင့် ကျေးရွာအားလုံးလျော့နည်းခြင်း
၄	မြို့ပြဇုန်တွင် ကလေးကလေးများ ဝတ်စုံဝတ်စုံ ဝတ်ဆင်ခြင်း ပြီးစီးပြီး ဝတ်စုံလျော့နည်းခြင်း	၄	ကျယ်ကျယ်ပြန့်ပြန့် ကလေးများ ဝတ်စုံဝတ်စုံ ဝတ်ဆင်ခြင်း
၅	လမ်းပန်းမရှိသောကြောင့် ကျေးရွာအား များစွာပေးဆောင်ရန် လိုအပ်ခြင်း	၅	
၆		၆	
၇		၇	
၈		၈	
၉		၉	
၁၀		၁၀	



ခ။ မျှော်မှန်းခြင်း - နောင်လာမည့် (၅) နှစ် အတွင်း ကျေးရွာဖွံ့ဖြိုးရေး မျှော်မှန်းလျာထားချက်များအား တင်ပြပါ။

အမျိုးသားအဖွဲ့မှ တင်ပြသော မျှော်မှန်းချက်များ		အမျိုးသမီးအဖွဲ့မှ တင်ပြသော မျှော်မှန်းချက်များ
၁။ ကလေးများ ခွင့်ကျောင်း သို့မဟုတ် ပညာရေးအဖွဲ့မှ လာပြီး ဗဟုသုတ တိုးပွားလာမည်။	၁။	မိမိတို့မြို့ပြ ဝါသနာကြောင့် ထပ်မံတစ်ခုခွင့်ပေး ပြီး ရေလျှပ်ငြားများ လျှပ်စဉ်လာ ခွင့်မရှိပါ။
၂။ အားလုံးက တွင်က ချိန်ကိုင်သော လာ ပြီး ချိန်ကိုင် တို့က ချိန်ပြိုင်အား လာ ခွင့်မရှိပါ။	၂။	အားလုံးက ကောင်းမွန်လာပြီး ပညာရေး၊ ကျန်းမာရေးများ လည်း တိုးတက်ကောင်းမွန်လာမည်။
၃။ ကပ်ပညာ ဗဟုသုတ များ တိုးပွားလာ ကာ ကစား နေရာ ဖွင့်ပေး ပေါ်ထွက် လာမည်။	၃။	အထွေထွေ ကျန်းမာရေး ကျန်းမာရေး ဝယ် ဖောက်ကား လာ ခွင့်မရှိပါ။
၄။ လာမည့် ဝင်ငွေ တိုး ပွားလာ ကာ စားဝတ် ရေရေ ကျန်းမာ များ ရွာက ထောက်ပံ့ ပေး လာ ခွင့်မရှိပါ။	၄။	ရေလျှပ်စဉ်ကိုင် နေရာ တို့ ပွားလာသော ကြောင့် ကိုယ်အသေ ကျော့ ရွာတွင် အားနည်း ရှိ ကာ နှစ် နှစ် ပြီး လျှပ်စဉ် ခွင့်မရှိပါ။



၈။ လူထုစီမံကိန်း၏ လာမည့် (၄) နှစ်အတွက် အကျုံးဝင်သော ဦးစားပေး ဖွံ့ဖြိုးတိုးတက်မှု လုပ်ငန်း အစီအစဉ်များအားဖော်ပြပါ။

အဆင့်	ကျေးရွာအတွက် ဦးစားပေး ဖွံ့ဖြိုးတိုးတက်မှု လုပ်ငန်းစဉ်များ	အဆိုပြုသူ (အမျိုးသားများ/ အမျိုးသမီးများ/အမျိုးသား+ အမျိုးသမီး)	ခန့်မှန်းကုန်ကျစရိတ်	အကျိုးခံစားခွင့်ရှိသူ ခန့်မှန်းခြေ အရေအတွက်
၁	မူလတန်းကျောင်း၊ အောက်ပန်းခြံ	ကျား + မ		၂၅၇
၂	အတွင်းကုန်ကုန်ရောင်းချရေး ဝါးခြံ	ကျား + မ		၂၅၇
၃	ကျွတ်စစ်ဖွဲ့စည်းရေး	ကျား + မ		၂၅၇
၄	ကျေးရွာအုပ်စု ချိတ်ဆက်	ကျား + မ		၂၅၇
၅				

အကျိုးခံစားခွင့်ရှိသူ

ကျား + မ = ၂၅၇

၁၄၀ + ၁၁၇ = ၂၅၇

ဃ၊ လူထုစီမံကိန်း၏ လာမည့် (၄) နှစ်အတွက် အကျုံးမဝင်သော ဦးစားပေး ဖွံ့ဖြိုးတိုးတက်မှု လုပ်ငန်း အစီအစဉ်များအားဖော်ပြပါ။

အဆင့်	ကျေးရွာအတွက် ဦးစားပေး ဖွံ့ဖြိုးတိုးတက်မှု လုပ်ငန်းစဉ်များ	အဆိုပြုသူ (အမျိုးသားများ/အမျိုးသမီးများ/အမျိုးသား+အမျိုးသမီး)	အခန်းကဏ္ဍ
၁	ဦးကပျိုးရွေး နှင့် ညှိပညာ	ကျား + မ	ဦးကပျိုးရွေး မွေးမြူရေး အခြေခံ
၂	မွေးမြူရေး နှင့် ညှိပညာ	ကျား + မ	
၃	အကျွမ်းကျင်ရေး	မ	
၄			
၅			

ခေါင်းဆောင်၊ ကျေးရွာစီမံကိန်းအထောက်အကူပြုကော်မတီမှ အတည်ပြုသည်။

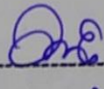
အမည် ----- ဦးစံတင် ----- လက်မှတ် -----  ----- နေ့စွဲ ----- ၁၃.၆.၂၀၁၇ -----



၁၁။ အစည်းဝေးမှတ်တမ်းများ

အစည်းအဝေးမှတ်တမ်း

ကျေးရွာအမည် - သုရှားကျွန်း

အချိန်/နေ့ရက် - ၁၃.၆.၂၀၁၉

ကျေးရွာအုပ်စုအမည် - ဒေါ်လန်း

နေရာ - သုရှားကျွန်း၊ သုန်းကြီးကျောင်း

အစည်းအဝေးပြုလုပ်ရခြင်းအကြောင်းအရာ လူထုမဟုတ်ပြုစီမံကိန်း နှင့် ယန္တရားစနစ်ကျေးရွာ

ယာဇာအကြမ်းနှင့် ဥပဒေအကြမ်းအစည်းအစည်း

ဆွေးနွေးချက်နှင့် ဆုံးဖြတ်ချက်

ယာဇာဦးစွာတက်ရောက်လာသော ရွာသူရွာသား

ကျေးရွာအုပ်စုဝင်များပါဝင်ပြီး လူထုမဟုတ်ပြုစီမံကိန်း နှင့် ယန္တရားစနစ်ကျေးရွာ

အစည်းအဝေးကို နံနက် ၁၀:၀၀ နာရီအချိန်တွင် စတင်ကျင်းပခဲ့ပါသည်။

ထို့နောက်ကျေးရွာအုပ်စုဝင်များ၏ လိုအပ်ချက်များကို သိရှိရန်

လူထုမဟုတ်ပြုစီမံကိန်း နှင့် ယန္တရားစနစ်ကျေးရွာအုပ်စုဝင်များနှင့် ဖိတ်ခေါ်

ပေးပြီး အစည်းအဝေးတွင် တက်ရောက်ပါဝင်လှည့်ဆွေးနွေးပေးပြီး

ရရှိခဲ့သော အချက်အလက်များကို ဖော်ပြပါသည်။

ထို့နောက်လူထုမဟုတ်ပြုစီမံကိန်း နှင့် ယန္တရားစနစ်ကျေးရွာအုပ်စုဝင်များ

လိုအပ်ချက်များကို ဖော်ပြပါသည်။ ထို့နောက်စီမံကိန်းအကြောင်း အချက်အလက်များ

ဖော်ပြပါသည်။ ထို့နောက်စီမံကိန်းအကြောင်း အချက်အလက်များ ဖော်ပြပါသည်။

ထက် ၁၅ မိနစ် ကိုဖြင့် ၅၆:၀၀ ဖြစ်ပါသည်။ ဒေါ်လန်းကျေးရွာ

အစည်းအဝေးတွင် စုစုပေါင်း ၇ ရွာရှိပြီး ကျေးရွာအုပ်စု၊ သုရှားကျွန်း၊ စာလယ်

ရွာ၊ ဒေါ်လန်း၊ ယင်းကျွန်း၊ ကွမ်းစိမ်း၊ ရွာစိမ်း (အောက်စိမ်း)၊

စို့ဖြစ်က စုစုပေါင်း လူထုမဟုတ်ပြုစီမံကိန်း ၅၅၆၃ ဦးရှိကာ စာလယ်

ပုံရိပ်ပုံစံမှာ အောက်ဖော်ပြပါအတိုင်း ဖြစ်ပါသည်။







၁၂။ ကဏ္ဍအလိုက်ဦးစားပေးဖွံ့ဖြိုးရေးလုပ်ငန်းစဉ်များ

ဝဏ္ဏအလိုက် ဦးစားပေးလုပ်ငန်းစဉ်များ

ကျေးရွာ - ၁၇ ရွာ၊ ကုန်း

ကျေးရွာအုပ်စု - ဒေါက်ကုန်း

အမှတ်	ဦးစားပေးအဆင့်	လုပ်ငန်းစဉ်အမျိုးအစား	အဆိုပြုသူ			အနှစ်	ဆောက်ပံ့မည့်အဖွဲ့အစည်း (အဖွဲ့) ဌာန	မှတ်ချက်
			ကျေးရွာ	အဖွဲ့	ကျေးရွာ + အဖွဲ့			
အခြေခံအဆောက်အအုံ၊ ဝေပေး၊ လုပ်ငန်းစဉ်	၂	ရွာတွင်းလှေကားရေလမ်း၊ ခင်းခြင်း			✓	၂၀၂၀	၀၀၀	
	၃	အိုဟမ်း၊ ယင်းရေ			✓	၂၀၂၀	၀၀၀	
	၄	ရွာတွင်းဆက်လမ်း၊ ဒေါက်ကုန်း		✓		၂၀၂၀	၀၀၀	
ပျက်စီးနေသော အဆောက်အအုံ၊ ပြန်လည်ထူထောင်ရေး၊ အခြေခံအဆောက်အအုံ	၅	မူလဆင်းကျောင်းဆောက်ခြင်း			✓	၂၀၁၉	၀၀၀	
	၆	ကျေးရွာအုပ်စု ညီညွတ်			✓	၂၀၂၀	၀၀၀	
အထောက်အကူပေးရေး								