



ပြည်ထောင်စုမြန်မာနိုင်ငံတော်အစိုးရ  
 ဦးစီးဌာန၊ မွေးမြူရေးနှင့် ဆည်မြောင်းဝန်ကြီးဌာန  
 ကျေးလက်ဒေသဖွံ့ဖြိုးတိုးတက်ရေးဦးစီးဌာန

**National Community Driven Development Project**  
 လူထုဗဟုပြုစီမံကိန်း၊ လှိုင်းဘွဲ့မြို့နယ်

**ကျေးရွာဖွံ့ဖြိုးရေးအစီအစဉ်**



**သမိုအုပ်စု**  
**အိုလားကလိုးကျေးရွာ**  
**ကရင်ပြည်နယ် လှိုင်းဘွဲ့မြို့နယ် ၂၀၁၉**

## မာတိကာ

<u>စဉ်</u>	<u>အကြောင်းအရာ</u>	<u>စာမျက်နှာ</u>
၁။	လှိုင်းဘွဲ့မြို့နယ်အခြေပြမြေပုံ .....	၂
၂။	ကျေးရွာမြေပုံ (တည်နေရာ) .....	၃
၃။	အုပ်စုတွင်ပါဝင်သော ကျေးရွာများစာရင်း .....	၄
၄။	ကျေးရွာအခြေခံအချက်အလက်များ (ကျေးရွာသမိုင်းကြောင်း) .....	၅
၅။	လူထုပူးပေါင်းပါဝင်သော လူမှုဆန်းစစ်ခြင်းနှင့် အကဲဖြတ်ခြင်း လုပ်ငန်းစဉ် (PSA/PRA) အကျဉ်းချုပ်ဇယား .....	၆
၆။	ကျေးရွာဖွံ့ဖြိုးရေးအစီအစဉ်အတွက်အသုံးပြုခဲ့သော PRA tools တစ်ခုချင်းစီအတွက် သုံးသတ်ချက်များ	
	၁။ ကျေးရွာလူမှုရေးနှင့်အရင်းအမြစ်ပြမြေပုံ(Social Map) .....	၇
	၂။ ရာသီခွင်ပြပြကွဲဒီဇိုင်း(Seasonal Cleander) .....	၉
	၃။ ဥစ္စာနေကြွယ်ဝမှုပြဇယား (Wealth Ranking) .....	၁၁
	၄။ ကျား၊မ ပင့်ကူအိမ်သုံးသပ်ခြင်း(Cob Web) .....	၁၃
	၅။ အရင်းအမြစ်အသုံးချမှုပုံစံပြဇယား(Asset Mapping) .....	၁၅
	၆။ အဖွဲ့အစည်းချိတ်ဆက်မှုပြဇယား (Veen Diagram).....	၁၈
၇။	ကော်မတီဝင်များရွေးချယ်ခြင်းနှင့် ကျေးရွာဖွံ့ဖြိုးရေးအစီအစဉ် ဆောင်ရွက်မှုမှတ်တမ်း ....	၂၁
၈။	ကျေးရွာအချက်အလက်များ(PC 1) .....	၂၂
၉။	စီမံကိန်းစက်ဝန်းအချိန်ဇယား(PC 2) .....	၂၆
၁၀။	ကျေးရွာဖွံ့ဖြိုးရေးဦးစားပေးအစီအစဉ် (PC 3) .....	၂၇
၁၁။	အစည်းဝေးမှတ်တမ်းများ .....	၂၉
၁၂။	ကဏ္ဍအလိုက်ဦးစားပေးဖွံ့ဖြိုးရေးလုပ်ငန်းစဉ်များ .....	၃၁

၁။ လိုင်းဘွဲ့မြို့နယ်အခြေပြမြေပုံ

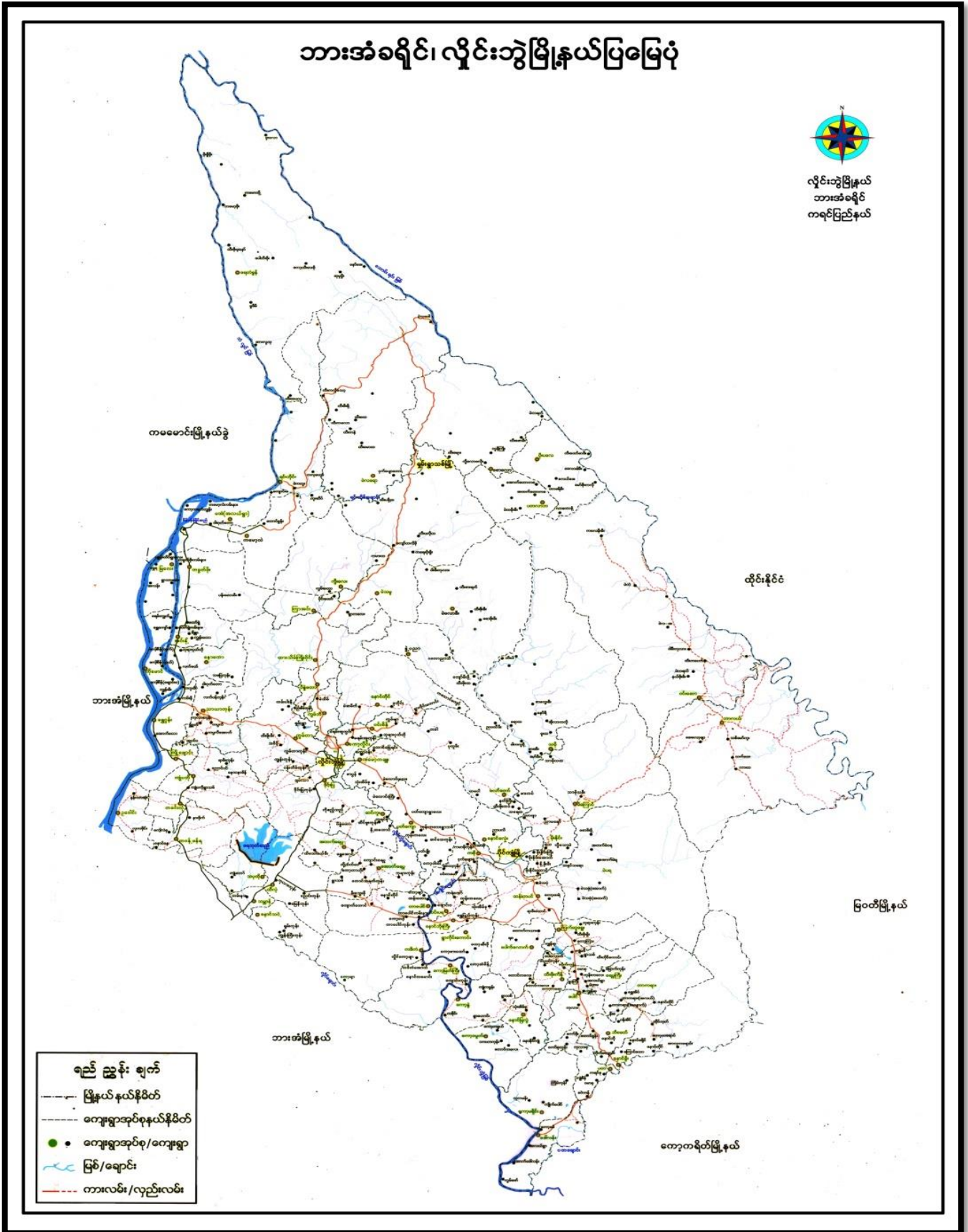



## ၃။ အုပ်စုတွင်ပါဝင်သော ကျေးရွာများစာရင်း

- ၁။ သမို
- ၂။ ဘူးဘွယ်
- ၃။ ကလားအုကော်
- ၄။ ဖားအီး
- ၅။ ဝါးကလူးခို
- ၆။ ဝေါကျယ်
- ၇။ ရောထ
- ၈။ ကွီးသစ်ဖူး
- ၉။ တပီးခို
- ၁၀။ ဖားယေကွီး
- ၁၁။ မာညွန်း
- ၁၂။ တာကရယ်နီ
- ၁၃။ ထီးပါ
- ၁၄။ တိုကျယ်ကွီး
- ၁၅။ ထီးဖိုးခွက်
- ၁၆။ အိုလားကလိုး
- ၁၇။ စူးထ
- ၁၈။ ဝေါကျယ်ကော်



၅။ လူထုပူးပေါင်းပါဝင်သော လူမှုဆန်းစစ်ခြင်းနှင့် အကဲဖြတ်ခြင်းလုပ်ငန်းစဉ် အကျဉ်းချုပ်ဇယား

လူထုဖော်ပြခြင်းပုံစံကိုး  
လူမှုဆန်းစစ်ချက် (PRA) နှင့် သက်ဆိုင်သော အချက်အလက်များ  
အေးဥက္ကဋ္ဌ - ဒေါ်မာကမိုး  
အေးဥက္ကဋ္ဌ - ဦးသိန်း

စဉ်	အွေးချေခန်း ရက်စွဲ	အကြောင်းအရာများ	အွေးချေခန်းအောင်မြင်မှုနှုန်း အရေအတွက်/စုစုပေါင်း		ပါဝင်သူ အရေအတွက်
			လူဦး ရေ	မ	
၁။	၂၁.၅.၂၀၁၉	လူမှုဆန်းစစ်ခြင်း အကြောင်း အကျဉ်းချုပ် ဆန်းစစ်ချက်များ	၈	၁၅	၂၃
၂။	၂၁.၅.၂၀၁၉	ဒုက္ခရောက်ရှိနေသူများအား အထောက်အကူ ပေးခြင်းနှင့် ဆန်းစစ်ချက်များ	၈	၁၅	၂၃
၃။	၂၁.၅.၂၀၁၉	အေးဥက္ကဋ္ဌ နှင့် အဖွဲ့ဝင်များ ပါဝင်ဆောင်ရွက်မှု နှင့် ပတ်သက်၍ ဆန်းစစ်ချက်များ	၈	၁၅	၂၃
၄။	၂၁.၅.၂၀၁၉	လူထုဖော်ပြခြင်းအား အကျဉ်းချုပ် ဆန်းစစ်ချက်များ	၈	၁၅	၂၃
၅။	၂၁.၅.၂၀၁၉	ပတ်ဝန်းကျင်ဆိုင်ရာ သက်တမ်းနှင့် ဆန်းစစ်ချက်များ	၈	၁၅	၂၃
၆။	၂၁.၅.၂၀၁၉	လူထုဖော်ပြခြင်းအား အကျဉ်းချုပ် ဆန်းစစ်ချက်များ	၈	၁၅	၂၃

၆။ ကျေးရွာဖွံ့ဖြိုးရေးအစီအစဉ်အတွက်အသုံးပြုခဲ့သော PRA tools တစ်ခုချင်းစီအတွက် သုံးသတ်ချက်များ

၁။ ကျေးရွာလူမှုရေးနှင့်အရင်းအမြစ်ပြမြေပုံ (Social Map)





ကျေးဇူးတင် ဖူးတော့မို့ နှစ်နှစ်အကြိမ်ပဲ ရွယ်

နှစ်နှစ်အကြိမ်ပဲ ရွယ်

ကျေးဇူးတင် ဖူးတော့မို့

ကျေးဇူးတင် ဖူးတော့မို့

ရက်စွဲ

21.5.79

-ယခု ကျေးဇူးတင် ဖူးတော့မို့ နှစ်နှစ်အကြိမ်ပဲ ရွယ် တွင် ကျေးဇူးတင် အကြောင်း အဆောင်အခံ အားလုံး ပါရှိပါသည်။

-ကျေးဇူးတင် အကြောင်း အဆောင်အခံ အားလုံး ပါရှိပါသည်။

-ရွာတွင် စီးခြားနေထိုင် လော အုပ်စုများ မရှိကြပါ။

-ကျန်းမာရေးအတွက် ဆေးပေးခန်း၊ ပညာရေးအတွက် စာသင် ကျောင်း အသားရေးအတွက် ကျန်းကြီးကျောင်း မရှိလေးပါ။

-ရွာတွင် ထပ်မံ ဖြစ်ဆင် ရန် လိုအပ်လော အကြောင်း အဆောင်အခံ အားလုံး မှာ လမ်း၊ တံတားတို့ ဖြစ်ပြီး အသစ်ဆောင်လုပ်ရန် လိုအပ်လော အဆောင်အခံ များမှာ ဆေးပေးခန်း၊ ကျောင်း မူကြိုကျောင်း၊ တံတား စသည်တို့ ဖြစ်ကြပါသည်။ ဆိုလာ မီး ရှိရန်လည်း လိုအပ်ပါသည်။

၂။ ရာသီခွင်ပြုပြင်မှု (Seasonal Cleander)

ကျေးရွာ-အိုင်တန်းကျေး 21.5.19

ရာသီခွင်ပြုပြင်မှု

အပူချိန်	တိုင်း	အိုင်	အိုင်	အိုင်	အိုင်	အိုင်	အိုင်	အိုင်	အိုင်	အိုင်	အိုင်	အိုင်	အိုင်
ရာသီဥတု													
ပျက်စီးခြင်း													
ပျက်စီးသော													
ပျက်စီးမှု													
ပျက်စီးမှု													

ရာသီခွင်ပြ ပြက္ခဒိန် ဆုံးစစ်သုံးဆင့်ချက်များ

ကျွန်းကျွန်း - သမို

ကျွန်းကျွန်း - သို့မဟုတ် ကမ္ဘာ

21.5.19

ယခုရေးဆွဲထားသော ပြက္ခဒိန်တွင် ရာသီဥတု၊ ခိုက်ပျက်ရေး၊  
ပွဲတော်နှင့် အားလပ် ချိန် စသော အချက်များ ပါဝင်ပါသည်။

တပေါင်းလနှင့် တန်ခူးလသည် အပူဆုံး လဖြစ်ပြီး မြာသိုလ  
သည် အအေးဆုံးလ ဖြစ်သည်။ ဝါဆိုနှင့် ဝါခေါင်လသည် မိုးအများဆုံး ဖြစ်  
၍ လမ်းပန်းဆက်သွယ်ရေးအရ အဆင်မပြေနိုင်ပါ။ လယ်လုပ်ငန်းကို  
အဓိက လုပ်ကိုင်ကြပြီး တစ်နှစ်လုံးလုံး အလုပ်ရှုပ် နေကြပါသည်။

တန်ခူးလတွင် ရှင်ဗြဟ္မာ၊ ဝါခေါင်လတွင် လက်ချည်ပွဲ  
တန်ခူးလတွင် မုန်းလတွင် ကထိန်ပွဲ၊ ဇန်နဝါရီလတွင် အိမ်လောင်း၊ မြေသို့  
လတွင် ကရင်နှစ်သက်မှု၊ ပွဲတော်တို့မှာ ပွဲတော်များ အသီးသီးဖြစ်ကြပါသည်။

ကျွန်းကျွန်း အနေဖြင့် မိုးရာသီနှင့် ရာသီကူးခြောင်း  
ကာလများတွင် များအံ့ဖြစ်ပြီး ရွာသူရွာသားများလည်း မိုးအခါတွင် အလုပ်  
များခြင်း၊ ရွှေအခါတွင် စပါးရိတ်သိမ်းခြင်း၊ ရွှေလေ့ခြင်း များနှင့် အလုပ်  
ရှုပ် ချေကြပါသည်။ စပါးရွှေလေ့ ဖြစ်သော ဟပ်တွင် တပေါင်းလတွင်  
စီမံကိန်းအား အကောင်အထည် ဖော်ဆောင်ရန်ပါက အဆင်  
ပြေမည် ဖြစ်ပါသည်။

၃။ ဥစ္စာရေးကြွယ်ဝမှုပြဇယား (Wealth Ranking)

ဥစ္စာရေးကြွယ်ဝမှုပြဇယား

ဇွဲ.၅-အို.ကမ္ဘ. 21.5.19

အစိတ်ကွဲ: အရာ	သတ်မှတ်ချက်	အိမ်ထောင်စုအရေအတွက်	ရာခိုင်နှုန်း
အာဆင်ပြေသော ဒုဥပဒေ	ပျံ့ထောင်အိမ်၊ ဂဟ် (သမားနှင့်လှေကား)၊ ဆင်၊ ကား၊ ထွန်စက်၊ ကျွဲ၊ နွား၊	၉	၂၇.၂%
အာဆင်မပြေသော ဒုဥပဒေ	ဝါးအိမ်၊ ဝက်၊ ကြက်၊ ဆိုင်ကယ်စက်ကီး၊	၂၅	၇၇.၂%
စုစုပေါင်း		၃၄	၁၀၀%

ကျေးဇူးတင်စွာ အိမ်ထောင်စုများအား ဥစ္စာဓာတ်ပိုင်ဆိုင်မှုအတွက် ဘဏ်မှတ်ပုံတင်

ဘဏ်စနစ်သုံးသပ်မှုစာရွက်များ

ကျေးဇူးတင်စွာ - သမိုင်း

ကျေးဇူးတင်စွာ - အိမ်ထောင်စုအဖွဲ့

ရက်စွဲ

21.5.19

ကျေးဇူးတင်စွာ အိမ်ထောင်စု (၃၄) ဂရုဇီ အိမ်ထောင်စု  
လည်း (၃၄) ဂရု ဖြစ်ပါသည်။

ဥစ္စာဓာတ် ပိုင်ဆိုင်မှု အဆင့် (၂) ဆင့် ဂရုဇီ အဆင့် (၂) အဆင့်  
အလတ် မြေလှည့်စော အုပ်စု နှင့် အဆင့် (၂) မြေလှည့်စော အုပ်စုဟူ၍  
ရှိပါသည်။

မြေလှည့်စော အုပ်စု မှားမှား ဇီ အိမ်ထောင်စု ၉ ဂရုဇီ အလတ်  
အလတ် မြေလှည့်စော အုပ်စု မှား အိမ်ထောင်စု ၂၅ စု ဖြစ်ပါသည်။  
အဆင့်မြေရခြင်း မှား အဆင့်မြေ နည်းပါးခြင်း ကိုယ်ပိုင် လယ်ယာမရှိ၍  
နေ့စား လုပ်ငန်းခြင်း အလုပ် အနီး မရှိခြင်းကို တောင်း ဖြစ်ပါသည်။

စီမံကိန်းတွင် မြေလှည့်စော အုပ်စုကို အဆင့်အစားအရ  
ပူးပေါင်း ပါဝင် ဆွေးနွေး ဆဲဖြင့်၊ လုပ်ငန်း စဉ်ဆောက်ရာတွင်  
ပါဝင် လုပ်ကိုင် စေခြင်း ဖြင့်၊ အလုပ်အကိုင် အဆင့် အလမ်း ရယူပြီး  
ဝင်ငွေ ကိုးစာလ် လာနိုင်ပါသည်။

၄။ ကျား၊မ ပင့်ကူအိမ်သုံးသပ်ခြင်း (Cob Web)

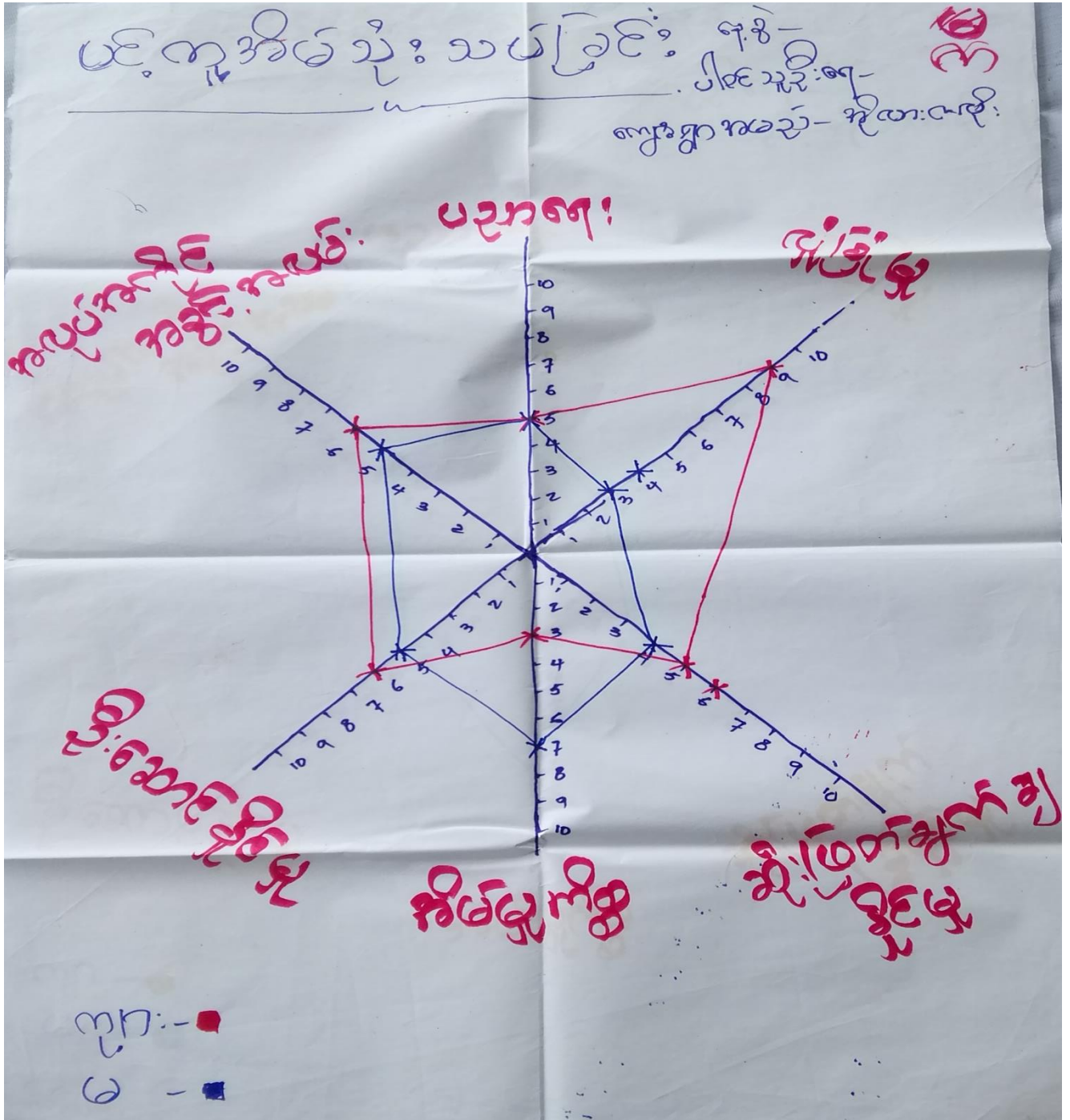

အမျိုးသား၊ အမျိုးသမီးများ၏ အခန်းကဏ္ဍနှင့် ပတ်သက်၍ ဖွဲ့စည်းပုံအရ ဝါးသစ်ခြင်း

စာအုပ်အကြောင်း

ကျေးဇူးတင်ပေးသည့် သမိုင်း

ကျေးဇူးတင်ပေးသည့်

အမျိုးသား

အမျိုးသမီး

21.5.19

အမျိုးသား၊ အမျိုးသမီးများ၏ အခန်းကဏ္ဍနှင့် အခြေအနေအား ပင့်ကူအိမ်ဖြင့် ဝါးသစ်ရာတွင် အမျိုးသားများထက် အလုပ်အကိုင် အခွင့်အလမ်း၊ လုံခြုံမှု၊ ဦးဆောင်နိုင်မှုနှင့် ဝင်ရောက်မှု မဟုတ်တိုင် အမှတ်များပြီး ပညာရေးနှင့် အိမ်မှုကိစ္စတွင် အမှတ်နည်းကြောင်း တွေ့ရသည်။ အမျိုးသားများသည် အမြင်အလုပ်လုပ်ရခြင်း၊ ကျောင်းရောက်၊ အခွင့်အရေး နည်းပါးခြင်းကြောင့် ပညာရေးနှင့် အိမ်မှုကိစ္စတွင် အမှတ်နည်းရခြင်း ဖြစ်သည်။

အမျိုးသမီးများသည် ပညာရေးနှင့် အိမ်မှုကိစ္စတွင်သာ အမှတ်များပြီး ကျွန်ုပ်တို့များတွင် အမျိုးသားများထက် အမှတ်နည်းကြောင်း တွေ့ရသည်။

ထိုသို့ ခွဲခြားခြင်းမှာ ရိုးရာ အဓိကအားဖြင့် အကျင့် ခွဲခြားခြင်းကြောင့် အမျိုးသမီးများသည် အိမ်မှုကိစ္စတွင် အချိန်ကုန်ပြီး အမြင်မဟုတ်ဘဲ နည်းခြင်း၊ အမျိုးသားများ ဖွဲ့စည်းမှု စံရခြင်းတို့ကြောင့် ဖြစ်သည်။

ကျား၊ မ ကျားတို့ အခွင့်အရေး ရလာစေရန် ဖွဲ့စည်းရေးလုပ်ငန်းတွင် အမျိုးသမီးများကို လက်တွေ့ပေါင်းခြင်း၊ အမျိုးသမီးများ၏ အကြံဉာဏ်အား အလေးထားခြင်း၊ ဆုံးဖြတ်ချက်ချရာတွင် ပါဝင်လာစေရန် ဆောင်ရွက်သင့်ပါသည်။

၅။ အရင်းအမြစ်အသုံးချမှုပုံစံပြဿနာ (Asset Mapping)

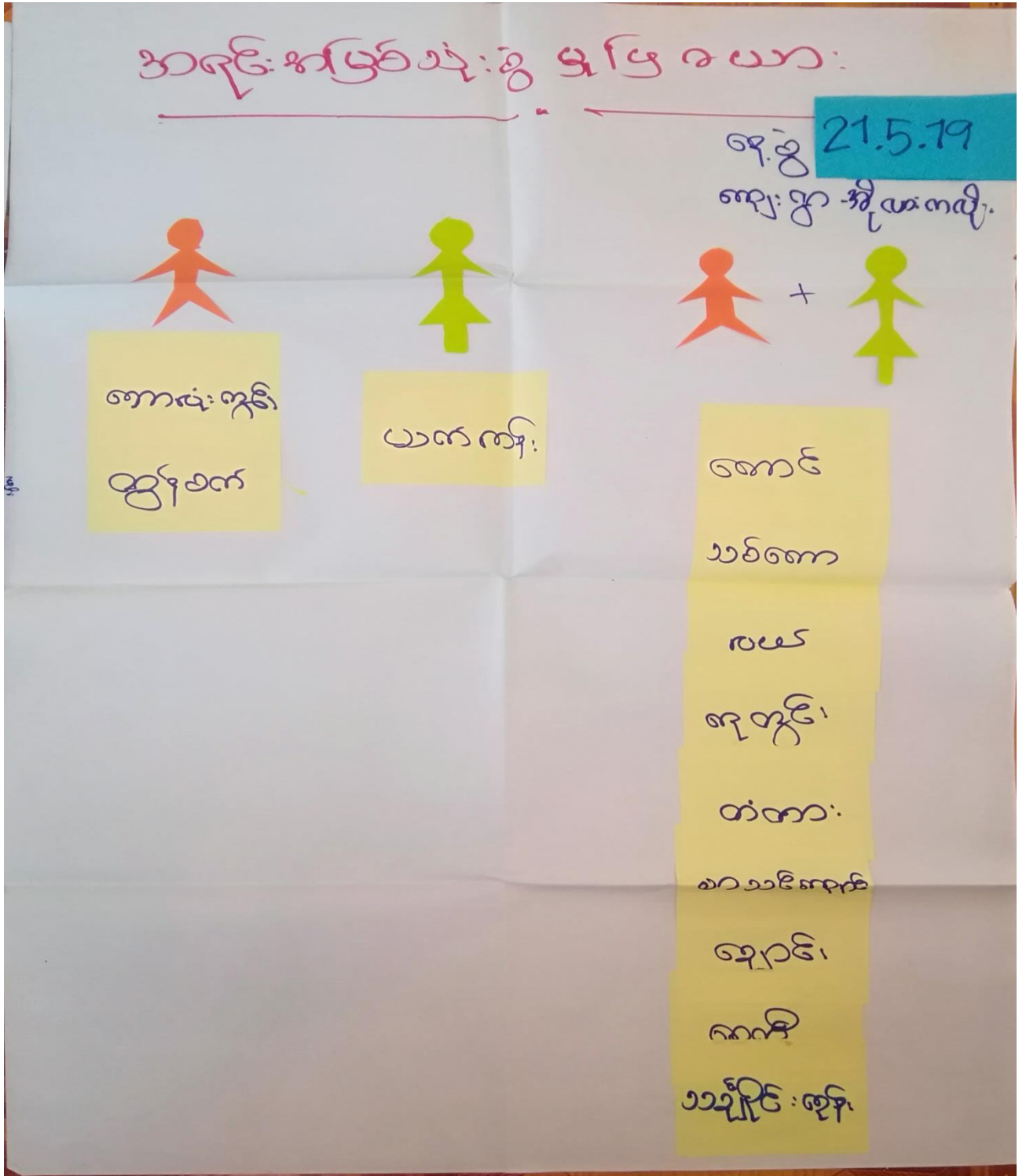



အရင်းအမြစ်ထိန်းချုပ်မှုအဖွဲ့အစည်း

21.5.19

နေ့စွဲ -  
ကျေးဇူး - အိုးပေးကမ်း



ကျားလေး

အဖေ



မိန်းမလေး



+



အဖေ

အမေ

အသက်ရှင်

အဖေ

အမေ

အသက်ရှင်

အဖေ

အမေ

အဖေ

ကျေးဇူးတင်စွာ ယုံကြည်စွာ ထိန်းသိမ်းပေးရန် တောင်းဆိုခြင်း

ကျေးဇူးတင်စွာ ယုံကြည်စွာ ထိန်းသိမ်းပေးရန်

- ယခင်က ဝန်ထမ်းများ၏ အကျိုးအမြတ်များကို အကျိုးအမြတ် ချိတ်ဆက်ပေးခဲ့ပါသည်။
- အကျိုးအမြတ်များကို အကျိုးအမြတ် ချိတ်ဆက်ပေးရန် အကျိုးအမြတ် ချိတ်ဆက်ပေးရန်

- တောင်းဆိုချက်များ၊ အကျိုးအမြတ်များ၊ အကျိုးအမြတ် ချိတ်ဆက်ပေးရန်၊ အကျိုးအမြတ် ချိတ်ဆက်ပေးရန်၊ အကျိုးအမြတ် ချိတ်ဆက်ပေးရန်

အကျိုးအမြတ် ချိတ်ဆက်ပေးရန်

နေ့စွဲ - ၂၀၂၀.၀၅.၂၀

ကျေးဇူးတင်စွာ - ကိုကျော်စွာ

ကျေးဇူးတင်စွာ - ကိုကျော်စွာ (၇) / ၁၅ (၂၀၂၀)

၆။ အဖွဲ့အစည်းချိတ်ဆက်မှုပြဇယား (Venn Diagram)

ကမ္ဘာ့ အခွန် ချိတ်ဆက်မှုပြဇယား

ကျေးဇူး - ဆိုဗီယက်ယူနီယံ

၇၀၅ - ၂၁.၅.၇၇

၂၀၅၅ - ၈  
၁၀ - ၇၅

ကျေးဇူး ကမ္ဘာ့ ခွန် ချိတ်ဆက်မှု ပျာ

၁။ အုပ်ချုပ်ရေး ကမ္ဘာ့

၂။ ကျောင်းကော်မတီ ကမ္ဘာ့

၃။ ဂုဏ်ထူးဆောင်

ကျေးဇူး ကမ္ဘာ့ ခွန် ချိတ်ဆက်မှု ပျာ

၁။ ADB Japan

၂။ ဖက်ဒရယ် ကမ္ဘာ့

၃။ Malteser ကမ္ဘာ့



ကျေးဇူး တွင်း/ဖြတ်ပို့ အဖွဲ့အစည်းများ ချိတ်ဆက်ဆောင်ရွက်မှု အခြေအနေ  
ဖြည့်ဆည်းဆောင်ရွက်မှုများ

ကျေးဇူးအဖွဲ့ - သမိုင်း      ကျေးဇူး အဖွဲ့အစည်း      ရက်စွဲ 21.5.19

ကျေးဇူး အဖွဲ့တွင် ဖွဲ့စည်းထားသော အဖွဲ့အစည်း (၄) ခုရှိ ပြီး

ကျေးဇူး ဖြတ်ပို့ အဖွဲ့အစည်း (၃) ဖွဲ့ရှိပါသည်။

ကျေးဇူး အဖွဲ့အစည်း များမှာ အုပ်ချုပ်ရေးအဖွဲ့

ဖွဲ့၊ ဂျပန်ဂျပန်၊ ကျောင်းကျောင်းအဖွဲ့၊ ကျောင်းဒါက၊ ကျောင်းဒါက အဖွဲ့တို့ဖြစ်ပြီး ကျေးဇူးဖြတ်ပို့မှု ကျေးဇူးနှင့် ချိတ်ဆက်ဆောင်သော အဖွဲ့အစည်း များမှာ AORA Japan၊ Malteser ဂျပန်အဖွဲ့၊ METF ဖွဲ့စည်းပေးပေးရေးအဖွဲ့တို့ဖြစ်ပါသည်။

ကျေးဇူး အဖွဲ့တွင် အုပ်ချုပ်ရေးအဖွဲ့နှင့် အဖွဲ့အစည်း

အစည်း များနှင့် အတူတကွ ဖွဲ့စည်း ပေးပေးရေး တွင် အဓိကဦးဆောင်သောကြောင့် ကျေးဇူးဂျပန်နှင့် ချိတ်ဆက်မှုအား အကောင်းဆုံးဖြစ်သည်။ ကျေးဇူး ကျောင်းအဖွဲ့နှင့် ခုတ်ယူ ချိတ်ဆက်မှုအကောင်းမြို့၊ ကျောင်းဒါက၊ ကျောင်းဒါက အဖွဲ့နှင့် ဂျပန်ဂျပန်တို့သည် တစ်ယောက်နှင့် တစ်ယောက်တို့တွင် အဖွဲ့ ချိတ်ဆက်လျက်ရှိပါသည်။

ကျေးဇူး ဖြတ်ပို့ METF ဖွဲ့စည်းပေးပေးရေး အဖွဲ့သည်

ကျေးဇူးအဖွဲ့အစည်းများ တွင် ချိတ်ဆက်ဆောင်ရွက်လျက်ရှိပြီး Malteser ဂျပန်အဖွဲ့သည် ဂျပန်အဖွဲ့အစည်း ချိတ်ဆက်လျက်ရှိပါသည်။ AORA Japan အဖွဲ့သည်လည်း ကျေးဇူး၏ ပညာရေး တိုးတက်မှုနှင့် တွင် ချိတ်ဆက်ဆောင်ရွက်လျက်ရှိပါသည်။

၇။ ကော်မတီဝင်များရွေးချယ်ခြင်းနှင့် ကျေးရွာဖွံ့ဖြိုးရေးအစီအစဉ် ဆောင်ရွက်မှုမှတ်တမ်း



**၈။ ကျေးရွာအချက်အလက်များ(PC 1)**

ပုံစံ - ၈ - ၁ ကျေးရွာအခြေခံအချက်အလက်များ (Form PC 1)

လယ်ဥယျာဉ်များ၊ ကျေးရွာတစ်ရွာသို့ ပထမဆုံးမိတ်ဆက်ခရီးသွားရောက်သောအခါ လူထုစည်းရုံးရေးမှူးသည် ကျေးရွာခေါင်းဆောင်များအားကျေးရွာအချက်အလက်များကိုပေးပို့တောင်းခံရသည်။ ဤအချက်အလက်များကိုစီမံကိန်းမိတ်ဆက်အစည်းဝေးမတိုင်မီတောင်းခံရမည်။ စီမံကိန်းမိတ်ဆက်အစည်းဝေးတွင် လူထုစည်းရုံးရေးမှူးသည် ဤအချက်အလက်များအား စစ်ဆေးပြီး မှန်ကန်အောင်ပြုလုပ်ရမည်။ ပြီးနောက်တွင် လူထုစည်းရုံးရေးမှူးမှ သတင်းအချက်အလက်ထဲသို့ Tablets မှ တစ်စင့်ဖြင့်သွင်းရမည်။

ကျေးရွာခေါင်းဆောင် အမည် ဦးကျော်စွာ	ကျေးရွာခေါင်းဆောင်၏ ဖုန်းနံပါတ် -	လူထုစည်းရုံးရေးမှူး၏အမည် ဦးအောင်ကျော်
ပြည်နယ်တိုင်းဒေသကြီး ကရင်	မြို့နယ် ဖျီစီးစွဲ	ကျေးရွာအုပ်စု သဒ္ဓါ
		ကျေးရွာ အိမ်ကားကျေး

က။ လူဦးရေ

လူမျိုးစု	အိမ်ထောင်စုအရေအတွက်	ကိုးကွယ်သည့်ဘာသာ	အိမ်ထောင်စုအရေအတွက်
လူမျိုးစု (၁) မြန်မာ	၄၃	ဘာသာ(၁) မြန်မာ	၄၃
လူမျိုးစု (၂) -----		ဘာသာ(၂) -----	
လူမျိုးစု (၃) -----		ဘာသာ(၃) -----	
လူမျိုးစုရော -----		ဘာသာရော -----	
အခြား			
	အရေအတွက်		
မသန်စွမ်းသူများ	-		
သက်ကြီးရွယ်အိုများ (၆၅ နှစ် နှင့် အထက်)	၆		
စစ်ဘေးရှောင်	-		

	အမျိုးသား(အရေအတွက်)	အမျိုးသမီး(အရေအတွက်)	စုစုပေါင်းအရေအတွက်
လူဦးရေ	၁၂၅	၁၂၇	၂၅၂
လူမျိုးစု (၁)-----			
လူမျိုးစု (၂)-----			
လူမျိုးစု (၃)-----			
အခြား			
အိမ်ထောင်ဦးစီး	၃၇	၆	၄၃

(ခ)အခြေခံအဆောက်အအုံ အသုံးအဆောင်များ

စာသင်ကျောင်း	အမှတ် ခြံစိုပါ	ကျန်းမာရေး	အမှတ် ခပ်ပါ	ဘာသာရေးအဆောက် အအုံများ	အမှတ် ခြံစိုပါ
အထက်တန်းကျောင်း	<input type="checkbox"/>	ဆေးရုံ	<input type="checkbox"/>	စေတီ	<input type="checkbox"/>
အလယ်တန်းကျောင်း	<input type="checkbox"/>	ကျန်းမာရေးဌာန	<input type="checkbox"/>	ဘုန်းကြီးကျောင်း	<input type="checkbox"/>
မူလတန်းကျောင်း	<input checked="" type="checkbox"/>	ကျန်းမာရေးဌာနခွဲ	<input type="checkbox"/>	ဟိန္ဒူဘုရားကျောင်း	<input type="checkbox"/>
မူကြိုကျောင်း	<input type="checkbox"/>	ဆေးပေးခန်း	<input type="checkbox"/>	ခရစ်ယာန်ကျောင်း	<input type="checkbox"/>
အခြား	<input type="checkbox"/>	အခြား	<input type="checkbox"/>	ဗလီ	<input type="checkbox"/>
				အခြား	<input type="checkbox"/>
မှတ်ချက် - စွဲကြေးစာ ပဉ္စာရေပမာဏ + MGL		မှတ်ချက်		မှတ်ချက်	



(ဂ) ကျွမ်းကျင်သူများမှတ်တမ်း (ကျေးရွာတွင်နေထိုင်သော သို့မဟုတ် တခြားရွာမှလာရောက်သောကျွမ်းကျင်သူများ)

(၁) စာသင်ကျောင်း			(၂) ကျန်းမာရေး			(၃) လက်မှုပညာရှင်		
	ရွာတွင်နေထိုင်သူ	အခြားရွာမှလာသူ		ရွာတွင်နေထိုင်သူ	အခြားရွာမှလာသူ		ရွာတွင်နေထိုင်သူ	အခြားမှလာသူ
မူလတန်းပြဆရာ/မ	<input type="checkbox"/>	<input type="checkbox"/>	ဆရာဝန်	<input type="checkbox"/>	<input type="checkbox"/>	လက်သမား	<input checked="" type="checkbox"/>	<input type="checkbox"/>
အထက်တန်းပြဆရာ/မ	<input type="checkbox"/>	<input type="checkbox"/>	လက်ထောက်ကျန်းမာရေးမှူး	<input type="checkbox"/>	<input type="checkbox"/>	ပန်းရံ	<input type="checkbox"/>	<input type="checkbox"/>
အလယ်တန်းပြဆရာ/မ	<input type="checkbox"/>	<input type="checkbox"/>	အမျိုးသမီးကျန်းမာရေးဆရာမ	<input type="checkbox"/>	<input type="checkbox"/>	လျှပ်စစ်ကျွမ်းကျင်ပီးသမား	<input type="checkbox"/>	<input type="checkbox"/>
မူကြိုဆရာ/မ	<input type="checkbox"/>	<input type="checkbox"/>	သားဖွားဆရာမ	<input type="checkbox"/>	<input type="checkbox"/>	ရေဂိုက်သွယ်သူ	<input type="checkbox"/>	<input type="checkbox"/>
အခြား	<input type="checkbox"/>	<input type="checkbox"/>	ပြည်သူ့ကျန်းမာရေးလုပ်သား	<input type="checkbox"/>	<input type="checkbox"/>	စက်ပြင်ဆရာ	<input type="checkbox"/>	<input type="checkbox"/>
မှတ်ချက်			မှတ်ချက်			မှတ်ချက်		

(ဃ) ကျေးရွာသို့ ရောက်ရှိနိုင်သည့်လမ်းအခြေအနေ / ကျေးရွာတစ်ရွာသည် ၎င်း၏ကျေးရွာအုပ်စုနှင့် ဆက်သွယ်ထားသောလမ်းအခြေအနေ (အောက်ပါတို့ကိုပိုင်းပါ)

- ကျောက်ကြမ်းလမ်း      ကတ္တရာလမ်း      ကွန်ကရစ်လမ်း      မော်တော်ဆိုင်ကယ်လမ်း
- ကျောက်ခင်းလမ်း      မြေသားလမ်း      လှေသွားလမ်း      အခြား \_\_\_\_\_

(င) ကျေးရွာဖွံ့ဖြိုးမှုစီမံချက်

ပိုင်းပါ

(၁) လူထုဗဟိုပြုစီမံကိန်းမစတင်မှီ ဤကျေးရွာတွင်ကျေးရွာဖွံ့ဖြိုးမှု စီမံချက်ရှိခဲ့ပါသလား?      ရှိပါသည်/မရှိပါ/မသိပါ

(၂) ရှိခဲ့ပါလျှင် ဤစီမံချက်ကို မည်သည့် ခုနှစ်တွင်ပြင်ဆင်ခဲ့ပါသနည်း?      နှစ် \_\_\_\_\_ /မသိပါ

(၃) ဤစီမံချက်ကို ဖြိုနယ်မှအတည်ပြုခဲ့ပါသလား?      ပြုခဲ့ပါသည်/မပြုခဲ့ပါ /မသိပါ

(စ) ခရီးအကွာအဝေး

(၁) ဤကျေးရွာ၏ပဟိုမှ၎င်းကျေးရွာအုပ်စု၏ပဟိုအထိခရီးမိုင်မည်မျှကွာဝေးသနည်း? မိုင်--၃--/မသိပါ

(၂) ဤကျေးရွာမှ ၎င်းကျေးရွာအုပ်စုပဟိုအထိသွားလာရာတွင်ကြာမြင့်သည့်အချိန်။

ခြောက်သွေ့ရာသီတွင်ကြာချိန်--၃၀ မိနစ်--ထော်လာရီ/မော်တော်ဆိုင်ကယ်/ခြေလျင်/လား/မော်တော်ဘုတ်/

အခြား -----

မိုးရာသီတွင်ကြာချိန်--၁:၃၀--ထော်လာရီ/မော်တော်ဆိုင်ကယ်/ခြေလျင်/လား/မော်တော်ဘုတ်/

အခြား -----

(ဆ) ပတ်ဝန်းကျင်ဆိုင်ရာသဘာဝဘေးအန္တရာယ်

ဤကျေးရွာတွင်ရေကြီးခြင်းကဲ့သို့ သဘာဝဘေးအန္တရာယ်ကျရောက်ဖူးခြင်း ရှိပါသလား။

မရှိပါ       ရှိပါသည်      ရှိလျှင်ဖော်ပြပါ-----

(ဇ) ကျေးရွာတွင် ဖွဲ့စည်းထားသော အဖွဲ့အစည်းများ

လူထုပဟိုပြုစီမံကိန်းမတိုင်မီ ဤကျေးရွာတွင် ကျေးရွာဖွံ့ဖြိုးရေးအတွက် အစိုးရ(သို့)ရွာသားများကိုယ်တိုင်(သို့) စီမံကိန်းတစ်ခုခုမှ ဖွဲ့စည်းထားသည့် အဖွဲ့အစည်းများရှိပါသလား။

(၁) -----

(၂) -----

(ဈ) အထွေထွေအုပ်ချုပ်ရေး ဦးစီးဌာန (GAD) မှ မှတ်တမ်းတင်ထားခြင်း

ဤကျေးရွာသည် အထွေထွေအုပ်ချုပ်ရေး ဦးစီးဌာန (GAD) မှ မှတ်တမ်းတင်ထားမှု ရှိပါသလား။

မရှိပါ       ရှိပါသည်

ကျေးရွာခေါင်းဆောင်

အမည် ဦးကျော်စိုးဟံ

လက်မှတ် /      ဇန.စွဲ 16.5.19

လူထုစည်းရုံးရေးမှူး

အမည် ဦးအောင်စော

လက်မှတ် [Signature]      ဇန.စွဲ 16.5.19

၉။ စီမံကိန်းစက်ဝန်းအချိန်ဇယား(PC 2)

ပုံစံ - ၈-၂ - စီမံကိန်းစက်ဝန်းအချိန်ဇယား (PC 2)

လမ်းညွှန်ချက်၊ သက်ဆိုင်ရာလူထုစည်းရုံးရေးမှူး/လက်ထောက်နည်းပညာမှူးများမှ ကျေးရွာအုပ်စုအတွက်ဤပုံစံကိုဖြည့်သွင်းရမည်။		စီမံကိန်းစက်ဝန်းအဆင့်တစ်ခုစီပြီးစီးတိုင်းကျေးရွာနှင့် ကျေးရွာအုပ်စု	
စည်းရုံးရေးမှူး/လက်ထောက်နည်းပညာရေးမှူးဝန်ထမ်း အမည် - <u>ဦးအောင်ဇော်ထွန်း / ဦးအောင်ကျော်</u>			
နေ့စွဲ <u>21.5.19</u>	စက်ဝန်းအားအမှတ်ခြစ်ပါ <input type="checkbox"/> စက်ဝန်း(၁) <input checked="" type="checkbox"/> စက်ဝန်း(၂) <input type="checkbox"/> စက်ဝန်း(၃) <input type="checkbox"/> စက်ဝန်း(၄)		
ပြည်နယ်/ခရိုင် <u>ကရင်</u>	မြို့နယ် <u>ပျဉ်းတန်း</u>	ကျေးရွာအုပ်စု <u>သစ်</u>	ကျေးရွာ <u>အိုဗာကလေး</u>

စီမံကိန်းအဆင့်ရှုထောင့်များ	နေ့စွဲ		အစည်းအဝေးတွင်တက်ရောက်သူအရေအတွက်						
	စတင်သည့်နေ့	ပြီးဆုံးသည့်နေ့	အမျိုးသားအရေအတွက်	အမျိုးသမီးအရေအတွက်	အိမ်ထောင်စုအရေအတွက်	လူမျိုးစုတက်ရောက်သူအရေအတွက်နှင့် လူမျိုးစုအမည်	အိမ်ထောင်စုပေါင်း	အိမ်ထောင်စု %	
၁။ ကျေးရွာစီမံကိန်း မိတ်ဆက်အစည်းအဝေး	21.5.19	21.5.19	၈	၁၅	၂၃	၂၃   ၁၈၈၈ ကရင်	၄၃	၆၃.၂၅	
၂။ ကျေးရွာဖွံ့ဖြိုးရေး စီမံချက်ရေးဆွဲခြင်းအစည်းအဝေး	21.5.19	21.5.19	၈	၁၅	၂၃	၂၃   ၁၈၈၈ ကရင်	၄၃	၆၃.၂၅	
၃။ ကျေးရွာအုပ်စုလုပ်ငန်းဆိုင်ရာပြတ်ချက်ချသည့်အစည်းအဝေး									
၄။ မြို့နယ်အဆင့်စီမံကိန်းရေးဆွဲရေးနှင့်အကောင်အထောင်ဖော်ရေးကော်မတီ၏			မလို	မလို	မလို	မလို			

၁၀။ ကျေးရွာဖွံ့ဖြိုးရေးဦးစီးဌာနအစဉ် (PC 3)

ပုံစံ - ၈-၃ ကျေးရွာဖွံ့ဖြိုးရေး ဦးစီးဌာနအစဉ် (Form PC 3)

လမ်းညွှန်ချက်၊ အဆင့်(၃)ကျေးရွာဖွံ့ဖြိုးရေးမှန်းချက်အစည်းအဝေးပြီးဆုံးသောအခါ ကျေးရွာစီမံကိန်း အထောက်အကူပြု ကော်မတီသည် လူထုစည်းရုံးရေးမှူးအကူအညီဖြင့် ဤပုံစံကိုပြည့်စုံအောင် ဖြည့်သွင်းရမည်။	
လူထုစည်းရုံးရေးမှူး/ဝန်ထမ်း အမည် <u>ဦးစောဝတ်၊ ဝေဇာ</u>	
နေ့စွဲ <u>၂၇.၅.၂၀၂၄</u>	စက်ဝန်းအား အမှတ်ခြစ်ပါ (V) <input type="checkbox"/> စက်ဝန်း(၁) မစက်ဝန်း(၂) <input type="checkbox"/> စက်ဝန်း(၃) <input type="checkbox"/> စက်ဝန်း(၄) <input type="checkbox"/>
ပြည်နယ်/တိုင်း <u>ကရင်</u>	မြို့နယ် <u>ပုသိမ်</u> ကျေးရွာအုပ်စု <u>သာဓိ</u> ကျေးရွာ <u>အိုဇာကလေး</u>

က။ အခက်အခဲအတားအဆီးများအားဆွေးနွေးခြင်း - ယခုလက်ရှိအခြေအနေတွင်ကျေးရွာဖွံ့ဖြိုးတိုးတက်ရေးအတွက် အဓိကအခက်အခဲအတားအဆီးများသည် မည်သည်များဖြစ်ပါသနည်း။ (အမျိုးသား/သမီး အနည်းဆုံးအခက်အခဲ ၅ ခုစီဖော်ပြပါ)

အုပ်စုဖွဲ့ဆွေးနွေးမှုများမှ တင်ပြသောအခက်အခဲအတားအဆီးများ	
① ငါးစာအိမ်တွင် များသောအားဖြင့် သားယာရှင် အခက်အခဲ ရှိ	<input type="checkbox"/> ကျား <input type="checkbox"/> မ <input type="checkbox"/> ကျား+မ
② ငါးစာအိမ်တွင် များသောအားဖြင့် သားယာရှင် အခက်အခဲ ရှိ	<input type="checkbox"/> ကျား <input type="checkbox"/> မ <input type="checkbox"/> ကျား+မ
③ ဆေးပေးခန်း၊ များသောအားဖြင့် ကျန်းမာရေး အခက်အခဲ ရှိ	<input type="checkbox"/> ကျား <input type="checkbox"/> မ <input type="checkbox"/> ကျား+မ
④ များသောအားဖြင့် များသောအားဖြင့် ကလေးများ ပညာရေး အခက်အခဲ ရှိ	<input type="checkbox"/> ကျား <input type="checkbox"/> မ <input type="checkbox"/> ကျား+မ
⑤ မြို့နယ်ရေး များသောအားဖြင့် မြို့နယ်ရေး ပညာရေး အခက်အခဲ ရှိ	<input type="checkbox"/> ကျား <input type="checkbox"/> မ <input type="checkbox"/> ကျား+မ

ခ။ မျှော်မှန်းခြင်း- နောင်လာမည့် ( ၅ )နှစ် အတွင်း ကျေးရွာဖွံ့ဖြိုးရေး မျှော်မှန်းလျာထားချက်များအား တင်ပြပါ။

အုပ်စုဖွဲ့ဆွေးနွေးမှုများမှ တင်ပြသောအခက်အခဲအတားအဆီးများ	
① တံတားများ ရှိသောအားဖြင့် သားယာရှင်များ အခက်အခဲ ရှိ	<input type="checkbox"/> ကျား <input type="checkbox"/> မ <input type="checkbox"/> ကျား+မ
② ရွာတွင်းလမ်း နှင့် ရွာချင်း ဆက်သွယ်ရေး ကောင်းမွန် အားဖြင့် သားယာရှင်၊ များသောအားဖြင့် ရှိမည်	<input type="checkbox"/> ကျား <input type="checkbox"/> မ <input type="checkbox"/> ကျား+မ
③ ဆေးပေးခန်း၊ များသောအားဖြင့် ကျန်းမာရေး အခက်အခဲ ရှိ	<input type="checkbox"/> ကျား <input type="checkbox"/> မ <input type="checkbox"/> ကျား+မ
④ များသောအားဖြင့် နှင့် အထူး ကလေး များ ပျော်ရွှင်စွာ ပညာပေး ကျင့်သုံးမည်	<input type="checkbox"/> ကျား <input type="checkbox"/> မ <input type="checkbox"/> ကျား+မ
⑤ မြို့နယ်ရေး များသောအားဖြင့် ကျေးရွာ ဖွံ့ဖြိုး တိုးတက်မည်	<input type="checkbox"/> ကျား <input type="checkbox"/> မ <input type="checkbox"/> ကျား+မ

ဂ။ လူထုစီမံကိန်း၏ လာမည့် (၄) နှစ်အတွက် အကျိုးဝင်သော ဦးစားပေး ဖွံ့ဖြိုးတိုးတက်မှု လုပ်ငန်း အစီအစဉ်များအားဖော်ပြပါ။

ဦးစားပေး အဆင့် သတ်မှတ်ချက်	ကျေးရွာအတွက် ဦးစားပေး ဖွံ့ဖြိုးတိုးတက်မှု လုပ်ငန်းစဉ်များ	အဆိုပြုသူ (အမျိုးသားများ/ အမျိုးသမီးများ/ အမျိုးသား+ အမျိုးသမီး)	အခန်းကဏ္ဍ	ခန့်မှန်း ကုန်ကျစရိတ်	အကျိုးခံစားခွင့်ရှိသူခန့်မှန်းခြေအရေအတွက်		
					ကျား	မ	ပေါင်း
၁	ကြို့တံတား	ကျား + မ	လမ်းပန်းဆက်သွယ်ရေး	၅,၀၀၀,၀၀၀	၁၁၅	၁၁၇	၂၃၂
၂	ဆေးပေးခန်း	ကျား + မ	ကျန်းမာရေး	၁၀၅၀၀,၀၀၀	၁၁၅	၁၁၇	၂၃၂
၃	ဆိုင်ကွက်ဖွဲ့စည်းရေး	ကျား + မ	ဖွံ့ဖြိုးရေး	၃,၀၀၀,၀၀၀	၁၁၅	၁၁၇	၂၃၂
၄	အိမ်ထောင်ရေး နှင့် မိသားစု စီမံကိန်း	ကျား + မ	လူမှုရေး	၅,၅၀၀,၀၀၀	၁၁၅	၁၁၇	၂၃၂
၅	ကျေးရွာ စွမ်းအား	ကျား + မ	ကျေးရွာ	၃,၀၀၀,၀၀၀	၁၁၅	၁၁၇	၂၃၂

ဃ။ လူထုစီမံကိန်း၏ လာမည့် (၄) နှစ်အတွက် အကျိုးမဝင်သော ဦးစားပေး ဖွံ့ဖြိုးတိုးတက်မှု လုပ်ငန်း အစီအစဉ်များအားဖော်ပြပါ။

အဆင့်	ကျေးရွာအတွက် ဦးစားပေး ဖွံ့ဖြိုးတိုးတက်မှု လုပ်ငန်းစဉ်များ	အဆိုပြုသူ (အမျိုးသားများ/ အမျိုးသမီးများ/ အမျိုးသား+ အမျိုးသမီး)	အခန်းကဏ္ဍ
၁	အိမ်ထောင်ရေး နှင့် မိသားစု စီမံကိန်း	ကျား + မ	ကျန်းမာရေး
၂			
၃			
၄			
၅			

ခေါင်းဆောင်၊ ကျေးရွာစီမံကိန်းအထောက်အကူပြုကော်မတီမှအတည်ပြုသည်။

အမည် ဦးခင်ဦး လက်မှတ် [လက်မှတ်] နေ့စွဲ ၂၀၂၁.၅.၁၄

၁၁။ အစည်းဝေးမှတ်တမ်းများ

အစည်းဝေး - အိမ်ထောင်ရေး၊  
ကျေးဇူးတင်အပ်သည် သာမို

ရက်စွဲ - ၂၁. ၅. ၂၀၁၇  
နေရာ - စာသင်ကျောင်း (အိမ်ထောင်ရေး)

အစည်းအဝေးပြုလုပ်ရခြင်းအကြောင်းအရာ - နက္ခတ်ကျွမ်းကျင်ရေးနှင့် နက္ခတ်ကျွမ်းကျင်ရေး

ဆွေးနွေးချက်နှင့် ဆုံးဖြတ်ချက်

နက္ခတ်ကျွမ်းကျင်ရေး နှင့် နက္ခတ်ကျွမ်းကျင်ရေး နှစ်ခုလုံးအတွက် အစည်းအဝေးကို ၀၇:၀၀ AM  
 အချိန်တွင် ဖွဲ့စည်းဆောင်ရွက်ခဲ့သည်။ ရှေးဦးစွာ ကျေးဇူးတင်စိတ်ဖြင့် နှစ်ဦးစီး  
 ဖြစ်သူများ၏ အကြံအစည်များကို တွေးတင်စဉ်တွင် ပါဝင်ဆွေးနွေးခဲ့ပြီး  
 အစည်းအဝေးကို ဖွဲ့စည်းဆောင်ရွက်ရန် ပြောကြားခဲ့ပါသည်။  
 အစည်းအဝေးကို နက္ခတ်ကျွမ်းကျင်ရေး နှင့် နက္ခတ်ကျွမ်းကျင်ရေး နှစ်ခုလုံး  
 တင်ပြဆွေးနွေးခဲ့သည်။ ထို့နောက် နက္ခတ်ကျွမ်းကျင်ရေး နှစ်ခုလုံးအတွက်  
 အစည်းအဝေးကို ၁) နက္ခတ်ကျွမ်းကျင်ရေး နှစ်ခုလုံးအတွက် ၂) အစည်းအဝေး ပိုင်ဆိုင်မှု  
 ဖြစ်ရမည်၊ ၃) နက္ခတ်ကျွမ်းကျင်ရေး နှစ်ခုလုံးအတွက် ၄) အစည်းအဝေး ပိုင်ဆိုင်မှု  
 ဖြစ်ရမည်၊ ၅) နက္ခတ်ကျွမ်းကျင်ရေး နှစ်ခုလုံးအတွက် ၆) အစည်းအဝေး ပိုင်ဆိုင်မှု  
 ဖြစ်ရမည်၊ ၇) နက္ခတ်ကျွမ်းကျင်ရေး နှစ်ခုလုံးအတွက် ၈) အစည်းအဝေး ပိုင်ဆိုင်မှု  
 ဖြစ်ရမည်။

ဆက်လက်ပြီး ကျားသီးသား၊ ပသီးသား၊ ဂွေဖွဲ့ဖွဲ့ပြီး အခက်အခဲ၊  
 မျှော်မှန်းချက်၊ စီမံချက်များကို ဆွေးနွေးခဲ့သည်။ ဆက်လက်ပြီး ဦးစားလေး  
 အားသို့ သတ်မှတ်ချက် ဖြန့်ဝေပေးခဲ့ပြီး ဗဟိုဌာနများတွင် ဖွဲ့စည်းပေးခဲ့ပြီး  
 သတ်မှတ်ပြီး ဦးစားလေး အစဉ်အလာ စံပြု ၄ / ၂ / ၂၀၁၉ ဇွဲ၊ ဖြန့်ဝေပေးခဲ့သည်။  
 တို့ဖြင့် အကျိုးဝင်၊ အကျိုးမဝင် ဖယ်နှုတ်ခွင့်များကို ဆက်လက်ရှင်းပြခဲ့သည်။  
 ကော်မတီများ ဖွဲ့စည်းပေးခဲ့ပြီး နောက်ဆုံးများ၏ စာတန်းများ  
 ကို ဖြန့်ဝေပေးခဲ့ပြီး ဖွဲ့စည်းပေးခဲ့ပြီး ကော်မတီဝင်များ၏ အမည်များမှာ အောက်ပါအတိုင်း  
 ဖြစ်သည်။

- |                                  |                                    |
|----------------------------------|------------------------------------|
| ကျေးရွာစီမံကိန်းဌာန (၂) ဦး       | ဝယ်ယူရေးဆောင်ရွက်ရေးဌာန            |
| ၁ ဦးဦး၊ ၁ ဒေါ်မသိးစွာ            | ဝေဖန်ရေးဌာန ၁ ဆရာ၊ ဆရာမောင်        |
| ဆည်မြေကြီးကြပ်ရေးဆောင်ရွက်ရေးဌာန | မည်ပတ်တိုင်းသို့ရေးဆောင်ရွက်ရေးဌာန |
| ဝေဖန်ရေးဌာန ၁ ဒေါ်မသိးစွာ        | ဝေဖန်ရေးဌာန ၁ နေရာမရှိ             |
| ဝေဖန်ရေးဌာနကြီးကြပ်ရေးဌာန (၂) ဦး | ကျေးရွာစီမံရေးဌာန (၂) ဦး           |
| ၁ ဒေါ်မသိးစွာ၊ ၁ ဦးဦး            | ဝေဖန်ရေးဌာန                        |

ကျေးရွာစီမံခန့်ခွဲရေးဌာနအဖွဲ့အစည်းကို ဝန်ထမ်း ၂ တွင် ဖြစ်သည်။ ဖြစ်  
 အောင်ချက်၊ အောင်ချက် ဖွဲ့စည်းပေးပြီး ဖြစ်ပြီး အောင်ချက်၊ အောင်ချက်  
 လက်မှတ်ထိုးပေးပြီး အောင်ချက်ကို ဖွဲ့စည်းပေးပြီး အောင်ချက်ကို ပြင်ဆင်ပေးခဲ့ပါသည်။

မှတ်တမ်းပြုသူ - အမည် - အောင်ချက်၊ လက်မှတ် -  နေ့ရက် - ၂၀.၅.၂၀၁၇

အတည်ပြုသူ - အမည် - ဦးဦးဦး၊ လက်မှတ် -  နေ့ရက် - ၂၀.၅.၂၀၁၇

၁၂။ ကဏ္ဍအလိုက်ဦးစားပေးဖွံ့ဖြိုးရေးလုပ်ငန်းစဉ်များ

ကဏ္ဍအလိုက်ဦးစားပေးလုပ်ငန်းစဉ်များ

ဈေးနှုန်းနှုန်း - ၁၁/၂၀

၂၀၂၀ - ချိန်ကလပ်

အမျိုးအမည်	ဦးစားပေးသည့်	လုပ်ငန်းအမျိုးအစား	အဆိုပါ ၂၀၂၀			ခုနှစ်	စာအုပ်ပုံစံပုံနှိပ်မှုအစဉ်(စာအုပ်) ငွေ	မှတ်ချက်
			လျား	၀	ကျား+၀			
(လမ်းတံတား၊ ရေပြိုကျ၊ ဖြိုစီးခြင်း)	၁။	ကြီးထဲတားတည်ဆောက်ခြင်း			✓	၂၀၂၀	၂၀၀	
	၂။	ချိန်ကလပ်			✓	၂၀၂၀	၅၀၀,၀၀၀	
	၃။	ရွာချင်းဆက်သွယ်ရေး			✓	၂၀၂၀	၂၀၀	
	၄။	ကျောက်တူးဖော်ရေး			✓	၂၀၂၀	၅၀၀,၀၀၀	
အထူးအရေးကြီး (အထူးအရေးကြီး)	၅။	ဆေးပေးဆောင်ရွက်ခြင်း			✓	၂၀၂၀	၂၀၀	
	၆။	အခြေခံအဆောက်အအုံ			✓	၂၀၂၀	၂၀၀	
အခြားအရေးကြီး								







