



ပြည်ထောင်စုမြန်မာနိုင်ငံတော်အစိုးရ  
 ဦးစီးဌာန၊ မြေးမြူရေးနှင့် ဆည်မြောင်းဝန်ကြီးဌာန  
 ကျေးလက်ဒေသဖွံ့ဖြိုးတိုးတက်ရေးဦးစီးဌာန

**National Community Driven Development Project**  
 လူထုဗဟိုပြုစီမံကိန်း၊ လှိုင်းဘွဲ့မြို့နယ်

**ကျေးရွာဖွံ့ဖြိုးရေးအစီအစဉ်**



သမိုအုပ်စု  
 သမိုကျေးရွာ  
 ကရင်ပြည်နယ် လှိုင်းဘွဲ့မြို့နယ် ၂၀၂၀

## မာတိကာ

<u>စဉ်</u>	<u>အကြောင်းအရာ</u>	<u>စာမျက်နှာ</u>
၁။	လှိုင်းဘွဲ့မြို့နယ်အခြေပြမြေပုံ .....	၂
၂။	ကျေးရွာမြေပုံ (တည်နေရာ) .....	၃
၃။	အုပ်စုတွင်ပါဝင်သော ကျေးရွာများစာရင်း .....	၄
၄။	ကျေးရွာအခြေခံအချက်အလက်များ (ကျေးရွာသမိုင်းကြောင်း) .....	၅
၅။	လူထုပူးပေါင်းပါဝင်သော လူမှုဆန်းစစ်ခြင်းနှင့် အကဲဖြတ်ခြင်း လုပ်ငန်းစဉ် (PSA/PRA) အကျဉ်းချုပ်ဇယား .....	၆
၆။	ကျေးရွာဖွံ့ဖြိုးရေးအစီအစဉ်အတွက်အသုံးပြုခဲ့သော PRA tools တစ်ခုချင်းစီအတွက် သုံးသတ်ချက်များ	
	၁။ ကျေးရွာလူမှုရေးနှင့်အရင်းအမြစ်ပြမြေပုံ(Social Map) .....	၇
	၂။ ရာသီခွင်ပြပြကွဲဒီဇိုင်း(Seasonal Cleander) .....	၉
	၃။ ဥစ္စာနေကြွယ်ဝမှုပြဇယား (Wealth Ranking) .....	၁၁
	၄။ ကျား၊မ ပင့်ကူအိမ်သုံးသပ်ခြင်း(Cob Web) .....	၁၃
	၅။ အရင်းအမြစ်အသုံးချမှုပုံစံပြဇယား(Asset Mapping) .....	၁၅
	၆။ အဖွဲ့အစည်းချိတ်ဆက်မှုပြဇယား (Veen Diagram).....	၁၈
၇။	ကော်မတီဝင်များရွေးချယ်ခြင်းနှင့် ကျေးရွာဖွံ့ဖြိုးရေးအစီအစဉ် ဆောင်ရွက်မှုမှတ်တမ်း .....	၂၁
၈။	ကျေးရွာအချက်အလက်များ(PC 1) .....	၂၂
၉။	စီမံကိန်းစက်ဝန်းအချိန်ဇယား(PC 2) .....	၂၆
၁၀။	ကျေးရွာဖွံ့ဖြိုးရေးဦးစားပေးအစီအစဉ် (PC 3) .....	၂၇
၁၁။	အစည်းဝေးမှတ်တမ်းများ .....	၂၉
၁၂။	ကဏ္ဍအလိုက်ဦးစားပေးဖွံ့ဖြိုးရေးလုပ်ငန်းစဉ်များ .....	၃၁

၁။ လိုင်းဘွဲ့မြို့နယ်အခြေပြမြေပုံ

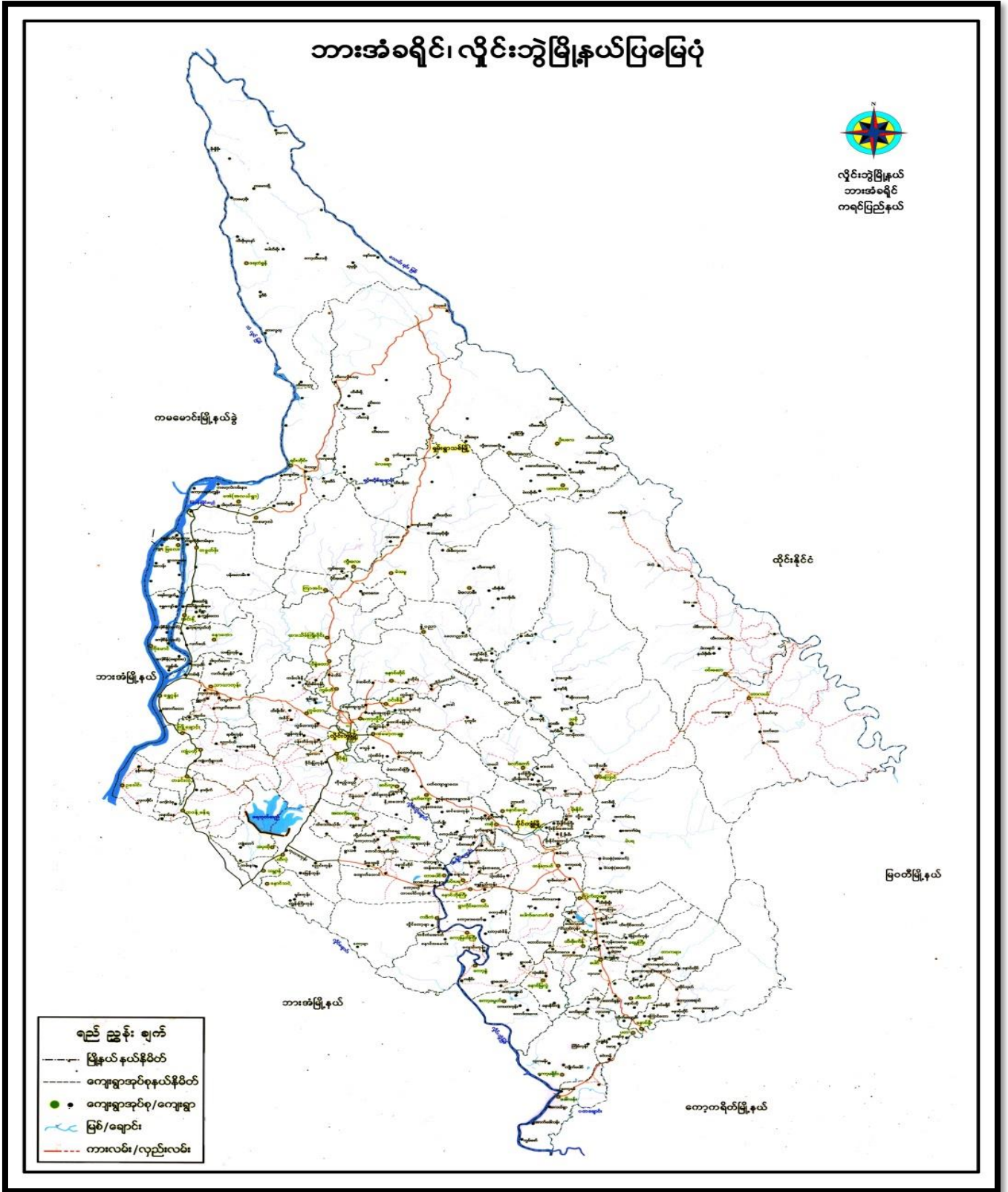

၂။ ကျေးရွာမြေပုံ (တည်နေရာ)

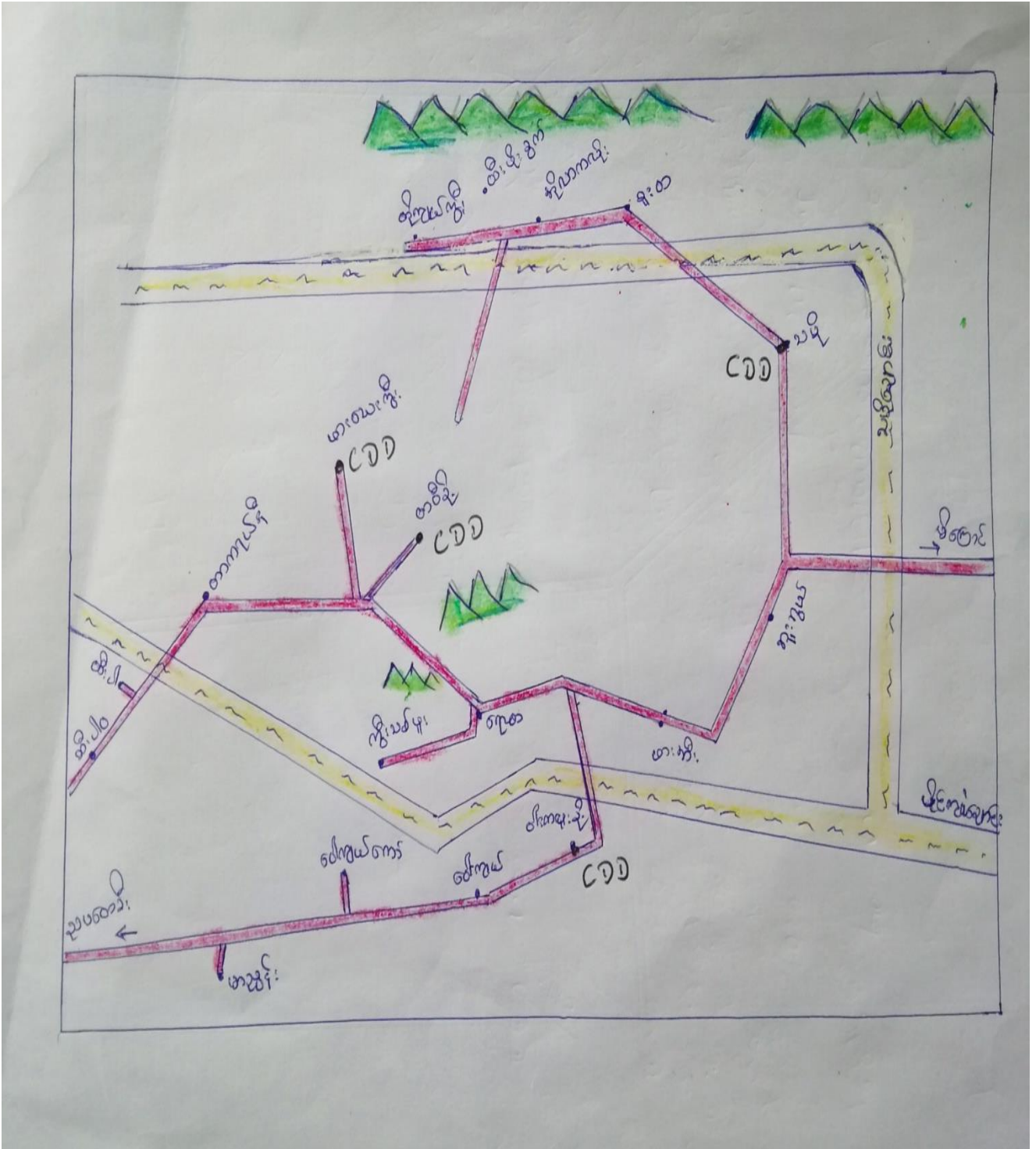

## ၃။ အုပ်စုတွင်ပါဝင်သော ကျေးရွာများစာရင်း

- ၁။ သမို
- ၂။ ဘူးဘွယ်
- ၃။ ကလားအုကော်
- ၄။ ဖားအီး
- ၅။ ဝါးကလူးနို့
- ၆။ ဝေါကျယ်
- ၇။ ရောထ
- ၈။ ကွီးသစ်ဖူး
- ၉။ တပီးနို့
- ၁၀။ ဖားယေကွီး
- ၁၁။ မာညွန့်
- ၁၂။ တာကရယ်နီ
- ၁၃။ ထီးပါ
- ၁၄။ တိုကျယ်ကွီး
- ၁၅။ ထီးဖိုးခွက်
- ၁၆။ အိုလားကလို
- ၁၇။ စူးထ
- ၁၈။ ဝေါကျယ်ကော်



၅။ လူထုပူးပေါင်းပါဝင်သော လူမှုဆန်းစစ်ခြင်းနှင့် အကဲဖြတ်ခြင်းလုပ်ငန်းစဉ် အကျဉ်းချုပ်ဇယား

လူမှုဆန်းစစ်ချက် (PRA) နှင့် ဆိုင်ခေါက် အသုံးပြုမှု အကဲဖြတ်ချက်

ကျေးရွာ - သမိုင်း

ကျေးရွာအုပ်စု - သမိုင်း

ကျ.စွဲ။ ၁။ ၁။ ၁၉.၆.၂၀၁၉

စဉ်	ကျေးရွာအုပ်စု	အကြောင်းအရာ	ကျေးရွာအုပ်စု		ပါဝင်သူ အရေအတွက်
			ကျား	မ	
၁	၁၉.၆.၂၀၁၉	လူမှုဆန်းစစ်ချက် အခြေခံဖြစ်ပုံနှင့် စာအုပ်စာတမ်း	၆	၆	၁၂
၂	၁၉.၆.၂၀၁၉	အိမ်စာအုပ်အသုံးပြုမှု အသုံးပြုမှုအခြေခံနှင့် စာအုပ်စာတမ်း	၆	၆	၁၂
၃	၁၉.၆.၂၀၁၉	ကျေးရွာအုပ်စုအခြေခံနှင့် ပါဝင်သူအရေအတွက်နှင့် စာအုပ်စာတမ်း	၆	၇	၁၃
၄	၁၉.၆.၂၀၁၉	ကျေးရွာအုပ်စုအခြေခံနှင့် စာအုပ်စာတမ်း	၆	၇	၁၃
၅	၁၉.၆.၂၀၁၉	ပထမဆုံး အသုံးပြုမှုအခြေခံနှင့် စာအုပ်စာတမ်း	၆	၆	၁၂
၆	၁၉.၆.၂၀၁၉	ပထမဆုံး (ကျေးရွာအုပ်စု) အခြေခံနှင့် စာအုပ်စာတမ်း	၆	၇	၁၃

၆။ ကျေးရွာဖွံ့ဖြိုးရေးအစီအစဉ်အတွက်အသုံးပြုခဲ့သော PRA tools တစ်ခုချင်းစီအတွက် သုံးသတ်ချက်များ

၁။ ကျေးရွာလူမှုရေးနှင့်အရင်းအမြစ်ပြင်ပုံ (Social Map)





ကျေးဇူးတင် ပျဉ်းကျွန်းနှင့် အခြားအမြစ်ပင်ဖြင့်

ဘုန်းစစ်သုံးသပ်ချက်များ

ကျေးဇူးတင် သပိ

ကျေးဇူး- သပိ

ရက်စွဲ။ + 19.6.2019

-ယခု ရေးဆွဲထားသော ပျဉ်းကျွန်းနှင့် အရင်းအမြစ် ပြု ဖြေပုံတွင်

ကျေးဇူးတင် အခြေခံ အဆောက်အအုံ အားလုံး ပါရှိ ပါသည်။

- ကျေးဇူးတင် အဓိက အသက်မွေးဝမ်းကြောင်း လုပ်ငန်းအရာ  
ဖြင့် ကောင်ယာလုပ်ငန်းကို လုပ်ကိုင် ပြီး ကပ်နိုင်ကပ်ပိုင် မွေး  
ဇွားလေး လုပ် ငန်း များကိုလည်း လုပ်ကိုင်ကြ ပါသည်။

- ရွာတွင် သီးခြားနေထိုင်သော အုပ်စုများ မရှိကြပါ။

- ကျန်းမာရေးအတွက် ဆေးဝါးခန်း ဆောက်လုပ် ဖြစ်ပြီး  
ဘာသာတရားအတွက် ဘုန်းကြီးကျောင်း ရှိပါ သည်။

- ကျေးဇူးတင် ထပ်မံ ဖြစ်ဆင်ရှန် လိုအပ်သော အခြေခံအဆောက်  
အအုံများမှာ လမ်း၊ တံတား နှင့် ကျောင်းခြံ စည်းရုံး တို့ ဖြစ်၍  
အသစ် ဆောက်လုပ်ရန် လိုအပ်သော အဆောက်အအုံမှာ  
မူကြိုကျောင်း ဖြစ်ပါသည်။ ပျဉ်းခင် မီးရှုတ်ရန်လည်း လိုအပ်  
ပါသည်။

၂၀၁၉ ဇွန်လ ၁၅ ရက်၊ ရက်စွဲ။ (၆) + (၆)

၂။ ရာသီခွင်ပြုပြင်ကွဲဒိန် (Seasonal Cleander)

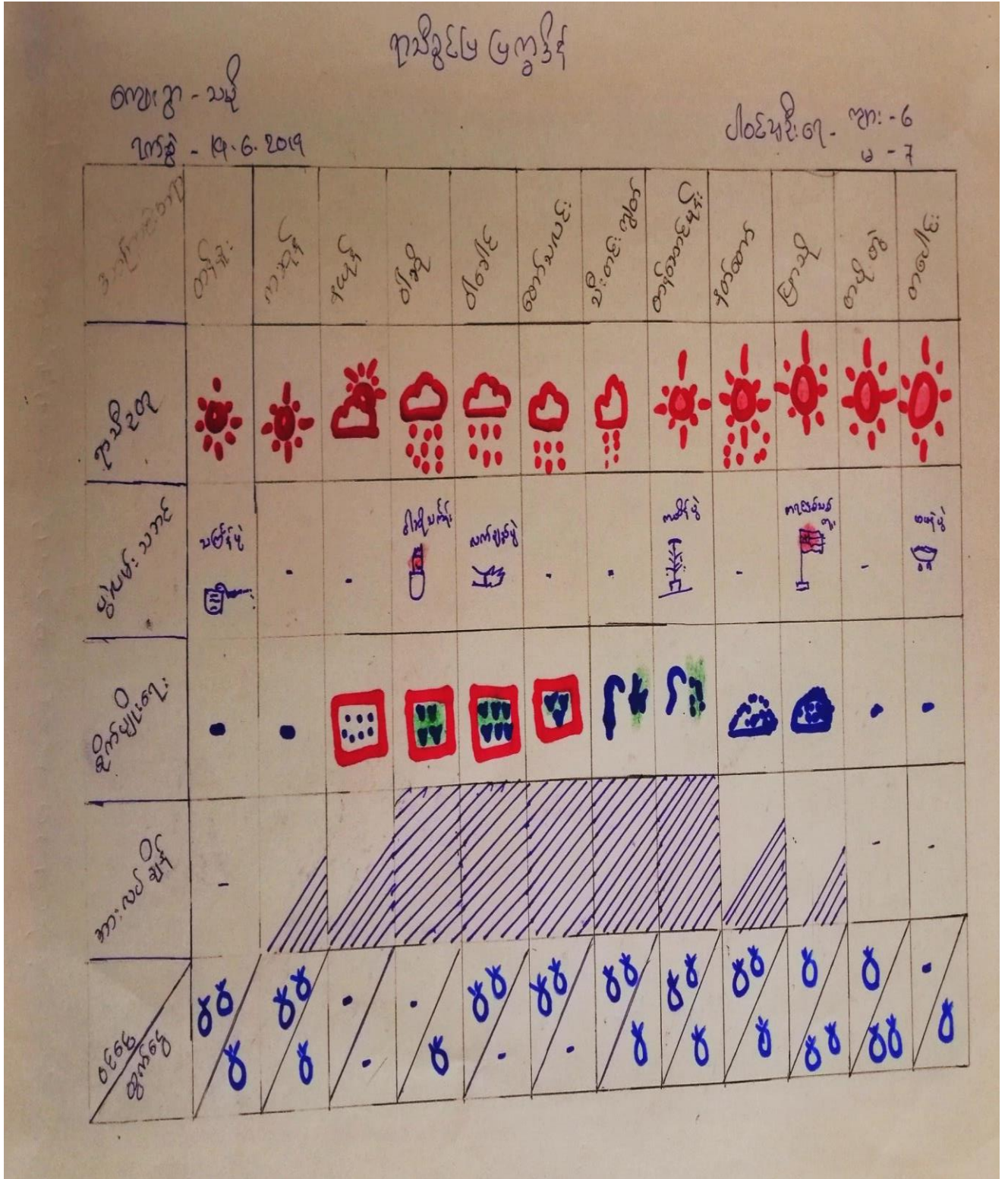

စာသိဒ္ဓါဖြင့် ဗြဟ္မဒိန် ဆက်ဆံမှုပုံစံများ

စာသိဒ္ဓါ - မပို

စာသိဒ္ဓါ - မပို

ရက်စွဲ ၁၉.၆.၂၀၁၄

မာရ်များ ဆွဲထားသော ဗြဟ္မဒိန်နှင့် ကုသိဉာဏ်၊ နိဂါဏ်တို့ကို ပွဲတော်၊ အားလပ်ချိန် နှင့် ဝင်ငွေ၊ ထွက်ငွေ စသော အချက်များ ပါဝင်ပါသည်။

တပေါင်းနှင့် ဝန်ခူးလသည် အပူဆုံးလ ဖြစ်ပြီး ပြာသိုလနှင့် တပို့တွဲလသည် အအေးဆုံးလ ဖြစ်သည်။ ဝါဆိုနှင့် ဝါခေါင်လသည် မိုးအများဆုံးဖြစ်၍ လမ်းပန်းဆက်သွယ်ရေးအရ ခက်ခဲမှုရှိပါသည်။ ဧကန်တမ်းလျှင် ကို အဓိကလုပ်ကိုင်ကြပြီး တစ်နှစ်ထက်လုံး အလုပ်ရှာ နေကြပါသည်။

ပြာသိုလတွင် ကရင်ဒုက္ခသစ်ကူးပွဲတော်၊ တန်ဆောင်မုန်းလတွင် ကဆုန်ပွဲ၊ တပေါင်းလတွင် ရှင်ဗြဟ္မာ့၊ ဝါခေါင်လတွင် လက်ချည်ပွဲများ အသီးသီး ရှိကြပါသည်။ အလုပ်အကိုင် အခွင့်အလမ်း နည်းပါးသော ကြောင့် ဝင်ငွေ၊ ထွက်ငွေ အနည်းငယ်သာ ရှိပါသည်။

ကျန်းမာရေး အနေဖြင့် မိုးရာသီနှင့် ရာသီကူးပြောင်းကာလတွင် ဖျားနာမှုများ ရှိပြီး ရွာသူ၊ ရွာသားများလည်း မိုးအခါတွင် အလုပ်များခြင်း၊ ဓမ္မအခါတွင် ခပါးစိုက်သိမ်းခြင်း၊ ရွှေ့ရွှေ့ခြင်းများနှင့် အလုပ်ရှာနေကြပါသည်။ ခပါး ရွှေ့ရွှေ့ပြီးသော တပို့တွဲလ၊ တပေါင်းလများတွင် စိမ်းကန်းများအား အကောင်၊ အထည်ဖော်ဆောင်ရွက်ပါက အဆင်ပြေမည် ဖြစ်သည်။

ဝါခေါင်လတွင် မပို - ၆ ရက် + ၆၇ ရက်

၃။ ဥစ္စာနေကြွယ်ဝမှုပြဿနာ: (Wealth Ranking)

ဥစ္စာနေကြွယ်ဝမှုပြဿနာ:

ကျေးရွာ - ဘဏ္ဍ  
 ၇၈၅ - ၁၄.၆.၂၀၁၇

၂၀၁၇ ခုနှစ် - ၆  
 ၆ - ၆

အဆင့်	သတ်မှတ်ချက်	အိမ်ထောင်စု အရေအတွက်	ရာခိုင်နှုန်း
မြေလှည့်သော အုပ်စု	ဆင်း၊ လယ်၊ ကား၊ ကျွဲ၊ ခွား၊ ဇြက်၊ ဝက်၊ ဆိတ်၊ ကံ၊ သစ်အိမ် အုပ်စု	၃၀	၃၀.၃%
အလယ်အလတ် မြေလှည့်သော အုပ်စု	လယ်၊ စတင်ယာ၊ သစ်အိမ် မိုး၊ ဇြက်၊ ဝက်၊ ဆိတ်၊ ဆိုင်ကယ် စီးပွားရေး ခွာနှင့် ချ	၄၅	၄၅.၅%
မမြေလှည့်သော အုပ်စု	ဝါးအိမ်၊ စတင်ယာ၊ ဝက်၊ ဆိတ်၊ ဇြက်၊ ကံ၊ ကျောက်	၂၄	၂၄.၂%
စုစုပေါင်း		၉၉	၁၀၀%



၄။ ကျား၊မ ပင့်ကူအိမ်သုံးသပ်ခြင်း(Cob Web)

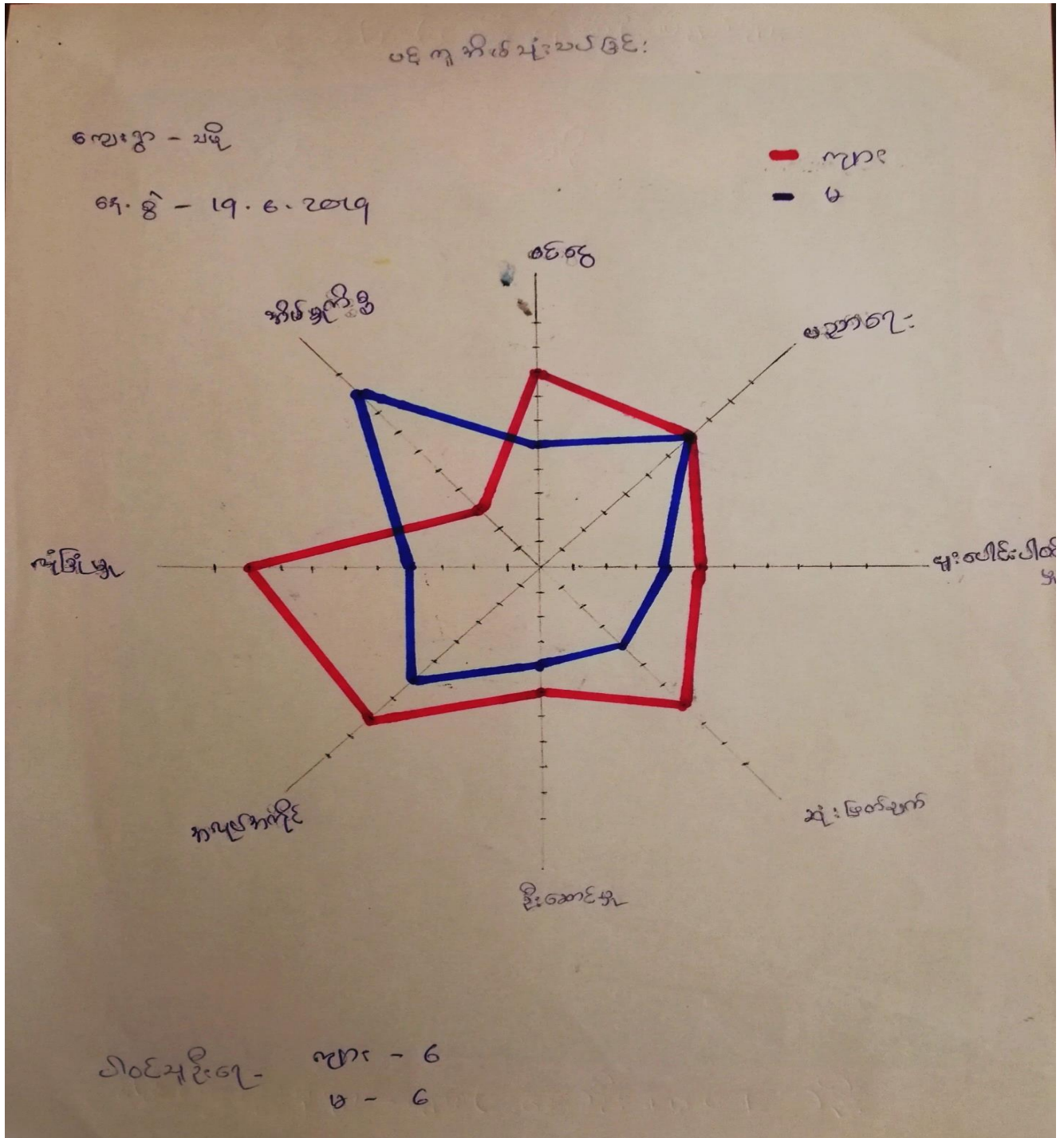

အမျိုးသား၊ အမျိုးသမီးများ၏ အခန်းကဏ္ဍနှင့် ပူးတွဲအဖွဲ့အစည်းများ  
အဖွဲ့အစည်းများ

ကျေးဇူးတင်အပ်ချက် - သို့မဟုတ် ကျေးဇူးတင်အပ်ချက် ၂၀၁၉ ခုနှစ် ၁၇.၆.၂၀၁၉

အမျိုးသား၊ အမျိုးသမီးများ၏ အခန်းကဏ္ဍနှင့် အခြေအနေအား ပင်ကိုအဖွဲ့အစည်း သုံးသပ်ရာတွင် အမျိုးသားသည် အလုပ်အကိုင်အခွင့်အလမ်းထပ်တူရရှိမှု၊ ဦးဆောင်နိုင်မှုနှင့် လုံခြုံရေး၊ လုံခြုံမှုလိုအပ်မှုအမြောက်အမြားဖြင့် အိမ်မှုကိစ္စနှင့် ပညာရေးတွင် အမြောက်အမြားဖြင့် ရောက်ရှိရပါသည်။ အမျိုးသားများသည် အမြင်အလုပ်လုပ်ရခြင်း၊ ကျောင်းနေရသည် အခွင့်အရေး နည်းပါးခြင်းကြောင့် ပညာရေးနှင့် အိမ်မှုကိစ္စများတွင် အမြောက်အမြားရခြင်းဖြစ်သည်။

အမျိုးသမီးများသည် ပညာရေးနှင့် အိမ်မှုကိစ္စတွင်သာ အမြောက်အမြားဖြင့် ကျွန်ုပ်တို့များတွင် အမျိုးသားများထက် အမြောက်အမြားရရှိကြောင်းတွေ့ရသည်။

ထို့သို့ ခွဲခြားခြင်းမှာ ရှိရာ အဆင်အသာ အရ ခွဲခြားဆက်လက်ခြင်းကြောင့် အမျိုးသမီးများသည် အိမ်မှုကိစ္စတွင် အချိန်ကုန်ပြီး၊ အမြင်မထည့်ရဘဲ နည်းခြင်း၊ အမျိုးသားများ ကွမ်းလျော်မှု ခံရခြင်းကြောင့် ဖြစ်သည်။

ကျား ၁၆ နန်းတို့အခွင့်အရေး ရယူရန် ဖွံ့ဖြိုးရေးလုပ်ငန်းတွင် အမျိုးသမီးများကို လက်တွေ့ခေါ်ခြင်း၊ အမျိုးသမီးများ၏ အမြင်အား အလေးထားခြင်း၊ ဆုံးဖြတ်ချက်ချရာတွင် ပါဝင်လာစေရန် ဆောင်ရွက်သင့်ပါသည်။

ပါဝင်ဆွေးနွေးချက်များ - ကျား ( ၆ ) ဦး + မ ( ၆ ) ဦး





ကျွန်းကျွန်းစိမ်းစိမ်းချစ်ချစ်ပုံစံပြသော:

ကျေးဇူး - သမိုင်း

ရက်စွဲ - 19.6.2019

၂၀၁၉ မိုးရာသီ -

ကျား - ၆

မိန်းမ - ၇

ကျား	မိန်းမ	ကျား + မိန်းမ
အိမ်	ကျွန်းကျွန်းစိမ်းစိမ်း	ကျွန်းကျွန်းစိမ်းစိမ်း
	ကျွန်းကျွန်းစိမ်းစိမ်း	ကျွန်းကျွန်းစိမ်းစိမ်း
		ကျွန်းကျွန်းစိမ်းစိမ်း
		ကျွန်းကျွန်းစိမ်းစိမ်း
		ကျွန်းကျွန်းစိမ်းစိမ်း
		ကျွန်းကျွန်းစိမ်းစိမ်း
		ကျွန်းကျွန်းစိမ်းစိမ်း
		ကျွန်းကျွန်းစိမ်းစိမ်း
		ကျွန်းကျွန်းစိမ်းစိမ်း
		ကျွန်းကျွန်းစိမ်းစိမ်း
		ကျွန်းကျွန်းစိမ်းစိမ်း
		ကျွန်းကျွန်းစိမ်းစိမ်း

အသားရနှင့် တွေးစဉ်အတွင်းတွင်ရှိသော အပြစ်အမှားများနှင့် ထိန်းချုပ်မှု

အပြစ်အမှားများ ဘုန်းစစ်ဆေးသည့်အခန်းတွင်

တွေးစဉ်အတွင်း - ဗမာ

တွေးစဉ် - ဗမာ

ရက်စွဲ - 19.6.2019

အမျိုးသားများသည် တွင်တက်ကို အပျိုးဖြုတ်ပြီး၊  
အမျိုးသမီးများက အပ်ချပ်စက်နှင့် ယက်ကန်းကို အပျိုးဖြုတ်ပါသည်။

ကျင့်အရင်း အဖြစ်များဖြစ်သော ချောင်း၊ တောတွင်း၊ လမ်း၊ ကျောင်း၊ ကုန်း၊  
တို၊ ကျောင်း၊ လယ်နှင့် ဆေးပေးခန်း၊ စသည်တို့ကို အမျိုးသားနှင့် အ  
မျိုးသမီး အတူတူ အပျိုးဖြုတ်ပါသည်။

တွင်တက်ကို အမျိုးသားများက ထိန်းချုပ်ဖြုတ်ပြီး၊  
အပ်ချပ်စက်နှင့် ယက်ကန်းကို အမျိုးသမီးများက ထိန်းချုပ်ဖြုတ်ပါသည်။  
ကျင့်အရင်း အဖြစ်များသည် အမျိုးသားနှင့် တန်းတူ အမျိုးသမီးများ  
ထိန်းချုပ်ဖြုတ်ပါသည်။

အမျိုးသမီးများသည် အမျိုးသားများက ပျိုး  
ထိန်းချုပ်ပျိုးစွဲနှင့် ခေါ်လည်း ဗီဇကိုယ်ကို ယုံကြည်မှု ဖွဲ့ခြင်း၊ အ  
တွေး အမိန့်နှင့် ပါခြင်း၊ တောင် ဆုံးဖြတ်ခွင့်အား ရှင်းစေခြင်း  
တွေးပါသည်။

အမျိုးသားများသည် အမျိုးသမီးများက လက်  
တွဲခေါ်ယူခြင်း၊ အားပေးခြင်း၊ ဖော်ပြမှုများဖြင့်ဖြင့် အမျိုးသမီး၊  
အမျိုးသား တန်းတူ အခွင့်အရေး ရရှိနိုင်ပါသည်။

ပါဝင်ဆွေးနွေးသူများ - ဣား ( ၆ ) ဦး + မ ( ၇ ) ဦး

အဖွဲ့ အစည်း ချိတ်ဆက်မှု ပုံစံ

ကျေးဇူး - ဆို

၂၀၁၉ ခု - ၁၇.၆.၂၀၁၉

၂၀၁၉ ခု - ၁၇.၆.၂၀၁၉  
၆ - ၆  
၇ - ၇

ကျေးဇူးအဖွဲ့ အဖွဲ့ အစည်း များ

၁။ ကာကွယ်ကွပ်ကဲရေး အဖွဲ့

၂။ အုပ်ချုပ်ရေး အဖွဲ့

၃။ ဂေဟစနစ်အဖွဲ့

ကျေးဇူး မြင်ပတ် အဖွဲ့ အစည်း များ

၁။ ကျေးလက်ဦးစီးဌာန

၂။ အစိုးရအဖွဲ့

၃။ မြို့နယ်အဖွဲ့အစည်း

၄။ မြို့နယ်အဖွဲ့အစည်း

၅။ ဖွဲ့စည်းပုံအခြေခံဥပဒေ

ကျေးဇူးအတွင်း / အပြင်၌ အဖွဲ့အစည်းပျက်ဆုံးမှုပြဿနာ။

ကျေးဇူး - ၃၅

၂၀၁၉ ခုနှစ်

၆ - ၆

၂၀၁၉.၆.၁၉

၇ - ၇

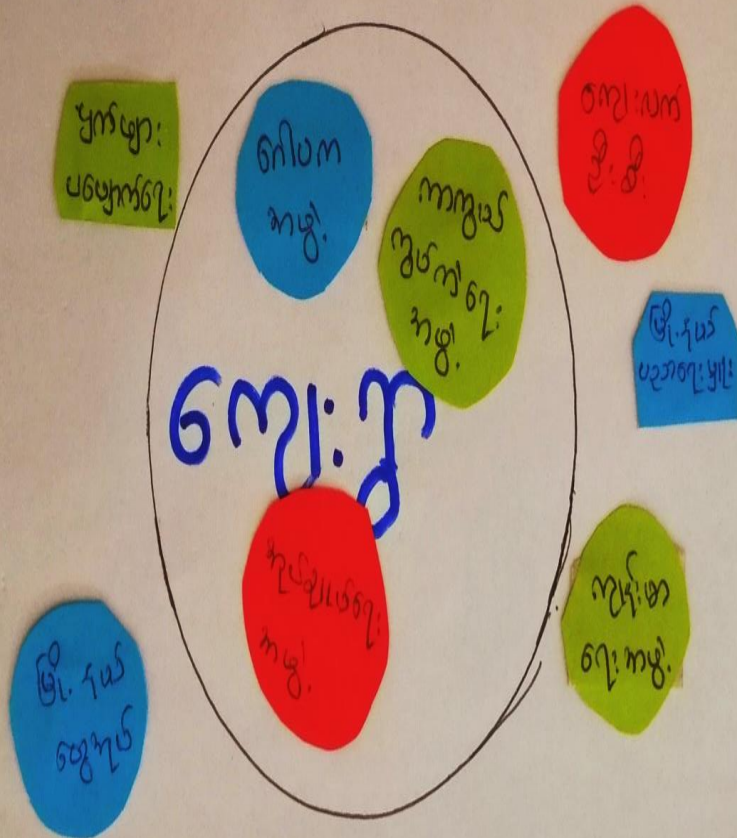

ကျေးဇူး တွင်း/ဖြင့်ဟို နဖွဲ့အသုံးများချိတ်ဆက်ဆောင်မှုနှင့် နာကြားရေး

ဖြည့်စွဲ ဆန်းစစ်ဆုံးသတ်ချက်များ

ကျေးဇူးအသုံး သမိုင်း

ကျေးဇူး သမိုင်း

ရက်စွဲ ၂၅. ၆. ၂၀၁၄

ကျေးဇူးအသုံးဖြင့် ဖွဲ့စည်းထားသော နဖွဲ့အသုံးများသည် ဖြစ်ပြီး ကျေးဇူးဖြင့်  
၂ နဖွဲ့အသုံး (၅) ဖွဲ့ ဤပါသည်။

ကျေးဇူးအသုံးဖြင့် နဖွဲ့အသုံးများမှာ ဂေါပက နဖွဲ့/လူငယ်အဖွဲ့အစည်းများ  
နဖွဲ့/ ဤ ကာကွယ်ကွပ်ကဲရေး နဖွဲ့ တို့ ဖြစ်ပြီး ကျေးဇူးဖြင့် ကျေးဇူး နှင့်  
ချိတ်ဆက်ဆောင်သော နဖွဲ့အသုံးများမှာ နဖွဲ့အသုံး လူငယ်အဖွဲ့အစည်း KCHW ဌာနများ  
ကာကွယ်ရေး နဖွဲ့/ ကျေးဇူးလက်ဦးစီးဌာန / ဒီ. နယ်ပညာရေး များ ၎င်း / ဒီ. နယ်ဆွေအုပ်စု  
နှင့် ကျန်းမာရေး ဌာန တို့ ဖြစ်ပါသည်။

ကျေးဇူးအသုံးတွင် အုပ်ချုပ်ရေး များသည် ဤ တွင်း နဖွဲ့အသုံးများ နှင့် နာကျင်မှု  
ဖွဲ့အသုံးများ လုပ်ငန်းတွင် နာကျင်မှု ဦးဆောင်သောအဖွဲ့ ကျေးဇူး လူငယ် နှင့် ချိတ်ဆက်မှု  
အား နာကျင်မှု ဝမ်းဆီး ဖြစ်သည်။ ဤ ကာကွယ် ကွပ်ကဲရေး သည် ဒီဂရီ ချိတ်ဆက်မှု အား နာကျင်မှု  
အိုးအဖွဲ့အသုံး / ဂေါပက နဖွဲ့ နှင့် လူငယ် နဖွဲ့ တို့ သည် ကာကွယ်ရေး တွင် အသုံးစွဲ  
ချိတ်ဆက်ပျက် ဤပါသည်။

ကျေးဇူးဖြင့် ဒီ. နယ် ပညာရေး များ ၎င်း / ဒီ. နယ် ဆွေအုပ်စု နှင့် ကျေးဇူးလက်ဦးစီး  
ဌာန တို့ သည် ကျေးဇူး ဖွဲ့အသုံးတို့ တက်ရေး လုပ်ငန်းများ တွင် ချိတ်ဆက်ဆောင်ပျက် ပျက် ဤပြီး /  
Save The children နဖွဲ့ သည် ကလေးငယ်များ အား ကာကွယ်ဆောင်ရွက်  
ပါသည်။ ကျန်းမာရေး ကိစ္စများကို ကျန်းမာရေး ဌာန နှင့် KCHW ဌာနများ ကာကွယ်  
ရေး နဖွဲ့ တို့ က ချိတ်ဆက် ဆောင်ရွက်ပျက် ဤပါသည်။

၂၀၁၄ ခုနှစ်တွင် အသုံးများ - ကျား ( ၆ ) ဦး + မ ( ၇ ) ဦး

၇။ ကော်မတီဝင်များရွေးချယ်ခြင်းနှင့် ကျေးရွာဖွံ့ဖြိုးရေးအစီအစဉ် ဆောင်ရွက်မှုမှတ်တမ်း



**၈။ ကျေးရွာအချက်အလက်များ(PC 1)**

ပုံစံ - ၈ - ၁ ကျေးရွာအခြေခံအချက်အလက်များ (Form PC 1)

လမ်းညွှန်ချက်၊ ကျေးရွာတစ်ရွာသို့ ပထမဆုံးမိတ်ဆက်ခရီးသွားရောက်သောအခါ လူထုစည်းရုံးရေးမှူးသည် ကျေးရွာခေါင်းဆောင်များအားကျေးရွာအချက်အလက်များကိုပေတ္တာရပ်ခံ၍တောင်းခံရသည်။ ဤအချက်အလက်များကိုစီမံကိန်းမိတ်ဆက်အစည်းဝေးမတိုင်မီတောင်းခံရမည်။ စီမံကိန်းမိတ်ဆက်အစည်းဝေးတွင် လူထုစည်းရုံးရေးမှူးသည် ဤအချက်အလက်များအား စစ်ဆေးပြီး မှန်ကန်အောင်ပြုလုပ်ရမည်။ ပြီးနောက်တွင် လူထုစည်းရုံးရေးမှူးမှ သတင်းအချက်အလက်ထံသို့ Tablets မှ တဆင့် ဖြည့်သွင်းရမည်။

ကျေးရွာခေါင်းဆောင် အမည် ဦး သျှင်	ကျေးရွာခေါင်းဆောင်၏ ဖုန်းနံပါတ် - ၀၉-၄၉၄၃၅၆၂၃	လူထုစည်းရုံးရေးမှူး၏အမည် - စော ခင်စာမင်
ပြည်နယ်တိုင်းဒေသကြီး ကရင်	မြို့နယ် လွိုင်ကော်	ကျေးရွာအုပ်စု သမို
		ကျေးရွာ သမို

က၊ လူဦးရေ

လူမျိုးစု	အိမ်ထောင်စုအရေအတွက်	ကိုးကွယ်သည့်ဘာသာ	အိမ်ထောင်စုအရေအတွက်
လူမျိုးစု (၁) - ကရင် (၅၈၈၇)	၅၅	ဘာသာ(၁) - ဗုဒ္ဓ	၅၅
လူမျိုးစု (၂) -----		ဘာသာ(၂) -----	
လူမျိုးစု (၃) -----		ဘာသာ(၃) -----	
လူမျိုးစုရော -----		ဘာသာရော -----	
အခြား			
	အရေအတွက်		
မသန်စွမ်းသူများ	၅၅		
သက်ကြီးရွယ်အိုများ (၆၅ နှစ် နှင့် အထက်)	၃၇		
စစ်ဘေးရှောင်			

	အမျိုးသား(အရေအတွက်)	အမျိုးသမီး(အရေအတွက်)	စုစုပေါင်းအရေအတွက်
လူဦးရေ	၃၁၆	၃၃၅	၆၅၁
လူမျိုးစု (၁) <del>လူမျိုးစု (၁)</del>	၃၁၆	၃၃၅	၆၅၁
လူမျိုးစု (၂)-----			
လူမျိုးစု (၃)-----			
အခြား			
အိမ်ထောင်ဦးစီး	၁၀၄	၉	၁၁၃

(ခ) အခြေခံအဆောက်အအုံ အသုံးအဆောင်များ

စာသင်ကျောင်း	အမှတ် ခြစ်ပါ	ကျန်းမာရေး	အမှတ် ခပ်ပါ	ဘာသာရေးအဆောက် အအုံများ	အမှတ် ခြစ်ပါ
အထက်တန်းကျောင်း	<input type="checkbox"/>	ဆေးရုံ	<input type="checkbox"/>	စေတီ	<input checked="" type="checkbox"/>
အလယ်တန်းကျောင်း	<input type="checkbox"/>	ကျန်းမာရေးဌာန	<input type="checkbox"/>	ဘုန်းကြီးကျောင်း	<input checked="" type="checkbox"/>
မူလတန်းကျောင်း	<input checked="" type="checkbox"/>	ကျန်းမာရေးဌာနခွဲ	<input type="checkbox"/>	ဟိန္ဒူဘုရားကျောင်း	<input type="checkbox"/>
မူကြိုကျောင်း	<input type="checkbox"/>	ဆေးပေးခန်း	<input checked="" type="checkbox"/>	ခရစ်ယာန်ကျောင်း	<input type="checkbox"/>
အခြား	<input type="checkbox"/>	အခြား	<input type="checkbox"/>	ဗလီ	<input type="checkbox"/>
				အခြား	<input type="checkbox"/>
မှတ်ချက်		မှတ်ချက်		မှတ်ချက်	



(ဂ) ကျွမ်းကျင်သူများမှတ်တမ်း (ကျေးရွာတွင်နေထိုင်သော သို့မဟုတ် တခြားရွာမှလာရောက်သောကျွမ်းကျင်သူများ)

(၁) စာသင်ကျောင်း			(၂) ကျန်းမာရေး			(၃) လက်မှုပညာရှင်		
	ရွာတွင်နေထိုင်သူ	အခြားရွာမှလာသူ		ရွာတွင်နေထိုင်သူ	အခြားရွာမှလာသူ		ရွာတွင်နေထိုင်သူ	အခြားမှလာ
မူလတန်းပြဆရာ/မ	<input checked="" type="checkbox"/>	<input checked="" type="checkbox"/>	ဆရာဝန်	<input type="checkbox"/>	<input type="checkbox"/>	လက်သမား	<input checked="" type="checkbox"/>	<input checked="" type="checkbox"/>
အထက်တန်းပြဆရာ/မ	<input type="checkbox"/>	<input type="checkbox"/>	လက်ထောက်ကျန်းမာရေးပျား	<input type="checkbox"/>	<input type="checkbox"/>	ပန်းရုံ	<input checked="" type="checkbox"/>	<input checked="" type="checkbox"/>
အလယ်တန်းပြဆရာ/မ	<input type="checkbox"/>	<input type="checkbox"/>	အမျိုးသမီးကျန်းမာရေးဆရာမ	<input type="checkbox"/>	<input type="checkbox"/>	လျှပ်စစ်ကျွမ်းကျင်ပီးသမား	<input type="checkbox"/>	<input type="checkbox"/>
မူကြံဆရာ/မ	<input type="checkbox"/>	<input type="checkbox"/>	သားဖွားဆရာမ	<input type="checkbox"/>	<input checked="" type="checkbox"/>	ရေပိုက်သွယ်သူ	<input checked="" type="checkbox"/>	<input type="checkbox"/>
အခြား	<input type="checkbox"/>	<input type="checkbox"/>	ပြည်သူ့ကျန်းမာရေးလုပ်သား	<input type="checkbox"/>	<input checked="" type="checkbox"/>	ဓက်ပြင်ဆရာ	<input type="checkbox"/>	<input type="checkbox"/>
မှတ်ချက်			မှတ်ချက်			မှတ်ချက်		

(ဃ) ကျေးရွာသို့ ရောက်ရှိနိုင်သည့်လမ်းအခြေအနေ / ကျေးရွာတစ်ရွာသည် ၎င်း၏ကျေးရွာအုပ်စုနှင့် ဆက်သွယ်ထားသောလမ်းအခြေအနေ (အောက်ပါတို့ကိုတိုင်းပါ)

- ကျောက်ကြမ်းလမ်း
- ကတ္တရာလမ်း
- ကွန်ကရစ်လမ်း
- မော်တော်ဆိုင်ကယ်လမ်း
- ကျောက်ခင်းလမ်း
- မြေသားလမ်း
- လူသွားလမ်း
- အခြား \_\_\_\_\_

(င) ကျေးရွာဖွံ့ဖြိုးမှုစီမံချက်

- (၁) လူထုတော်ပြုစီမံကိန်းမစတင်မီ ဤကျေးရွာတွင်ကျေးရွာဖွံ့ဖြိုးမှု စီမံချက်ရှိခဲ့ပါသလား? ပိုင်းပါ  
ရှိပါသည်/မရှိပါ/မသိပါ
- (၂) ရှိခဲ့ပါလျှင် ဤစီမံချက်ကို မည်သည့် ခုနှစ်တွင်ပြင်ဆင်ခဲ့ပါသနည်း? နှစ် 2015- /မသိပါ
- (၃) ဤစီမံချက်ကို ခြုံနယ်မှအတည်ပြုခဲ့ပါသလား? ပြုခဲ့ပါသည်/မပြုခဲ့ပါ /မသိပါ

(စ) ခရီးအကွာအဝေး

(၁) ဤကျေးရွာ၏ပဟိုမှ၎င်းကျေးရွာအုပ်စု၏ပဟိုအထိခရီးခိုင်းမည်မျှကွာဝေးသနည်း? မိုင်-----/မသိပါ

(၂) ဤကျေးရွာမှ ၎င်းကျေးရွာအုပ်စုပဟိုအထိသွားလာရာတွင်ကြာမြင့်သည့်အချိန်။

ခြောက်သွေ့ရာသီတွင်ကြာချိန်-----ထော်လာဂျီ/မော်တော်ဆိုင်ကယ်/ခြေလျင်/လား/မော်တော်ဘုတ်/  
အခြား -----

မိုးရာသီတွင်ကြာချိန်-----ထော်လာဂျီ/မော်တော်ဆိုင်ကယ်/ခြေလျင်/လား/မော်တော်ဘုတ်/  
အခြား -----

(ဆ) ပတ်ဝန်းကျင်ဆိုင်ရာသဘာဝဘေးအန္တရာယ်

ဤကျေးရွာတွင်ရေကြီးခြင်းကဲ့သို့ သဘာဝဘေးအန္တရာယ်ကျရောက်ဖူးခြင်း ရှိပါသလား။

မရှိပါ ရှိပါသည် ရှိလျှင်ဖော်ပြပါ ~~2004 ခုနှစ်တွင် မကွေးတိုင်းဒေသကြီး၊ လှိုင်စက်မှုဇုန်~~

(ဇ) ကျေးရွာတွင် ဖွဲ့စည်းထားသော အဖွဲ့အစည်းများ

လူထုပဟိုပြုစီမံကိန်းမတိုင်မီ ဤကျေးရွာတွင် ကျေးရွာဖွံ့ဖြိုးရေးအတွက် အစိုးရ(သို့)ရွာသားများကိုယ်တိုင်(သို့) စီမံကိန်းတစ်ခုခုမှ ဖွဲ့စည်းထားသည့် အဖွဲ့အစည်းများရှိပါသလား။

(၁) -----

(၂) -----

(ဈ) အထွေထွေအုပ်ချုပ်ရေး ဦးစီးဌာန (GAD) မှ မှတ်တမ်းတင်ထားခြင်း

ဤကျေးရွာသည် အထွေထွေအုပ်ချုပ်ရေး ဦးစီးဌာန (GAD) မှ မှတ်တမ်းတင်ထားမှု ရှိပါသလား။

မရှိပါ ရှိပါသည်

ကျေးရွာခေါင်းဆောင်

အမည် ဦးသုဇ  
လက်မှတ် [Signature] နေ့စွဲ ၁. ၆. ၂၀၂၀

လူထုစည်းရုံးရေးမှူး

အမည် အောင်အောင် ဖြင့်  
လက်မှတ် [Signature] နေ့စွဲ ၃. ၆. ၂၀၂၀

**၉။ စီမံကိန်းစက်ဝန်းအချိန်ဇယား(PC 2)**

ပုံစံ - ၈-၂ - စီမံကိန်းစက်ဝန်းအချိန်ဇယား (PC 2)

လမ်းညွှန်ချက်၊ သက်ဆိုင်ရာလူထုစည်းရုံးရေးမှူး၊ လက်ထောက်နည်းပညာမှူးများမှ စီမံကိန်းစက်ဝန်းအဆင့်တစ်ခုပြီးစီးတိုင်းကျေးရွာနှင့် ကျေးရွာအုပ်စုအတွက်ကျွဲစက်ကြည့်သွင်းရမည်။

စည်းရုံးရေးမှူး/လက်ထောက်နည်းပညာရေးမှူးဝန်ထမ်း အမည် - **ခေါ်ခင်မောင်မြတ်**

နေ့စွဲ **၂၄.၆.၂၀၂၀** စက်ဝန်းအားအမှတ်ခြစ်ပါ  စက်ဝန်း(၁)  စက်ဝန်း(၂)  စက်ဝန်း(၃)  စက်ဝန်း (၄)

ပြည်နယ်/ခရိုင်	မြို့နယ်	ကျေးရွာအုပ်စု	ကျေးရွာ
ကရင်	လွိုင်လတ်	သမို	သမို

စီမံကိန်းဆောင်ရွက်မှုအဆင့်များ	နေ့စွဲ		အစည်းအဝေးတွင်တက်ရောက်သူအရေအတွက်					
	စတင်သည့်နေ့	ပြီးဆုံးသည့်နေ့	အမျိုးသား	အမျိုးသမီး	အိမ်ထောင်စု	လူမျိုးစုတက်ရောက်သူ အရေအတွက် နှင့် လူမျိုးစုအမည်	အိမ်ထောင်စုအရေအတွက်	အိမ်ထောင်စု %
၁။ ကျေးရွာစီမံကိန်း မိတ်ဆက်အစည်းအဝေး								
၂။ ကျေးရွာဖွံ့ဖြိုးရေး စီမံချက်ရေးဆွဲခြင်း အစည်းအဝေး	၂၄.၆.၂၀၂၀	၂၅.၆.၂၀၂၀	30	34	64	ကရင် 64	113	56.64%
၃။ ကျေးရွာအုပ်စု လုပ်ငန်းဆုံးဖြတ်ချက်ချသည့်အစည်းအဝေး								
၄။ မြို့နယ်အဆင့်စီမံကိန်းရေးဆွဲရေးနှင့် အကောင်အထည်ဖော်ရေးကော်မတီ၏ စီမံကိန်း သုံးသပ်မှုအစည်းအဝေး			မလို	မလို	မလို	မလို		

၁၀။ ကျေးရွာဖွံ့ဖြိုးရေးဦးစားပေးအစီအစဉ် (PC 3)

ပုံစံ - ၈ - ၃ ကျေးရွာဖွံ့ဖြိုးရေး ဦးစားပေးအစီအစဉ် (Form PC 3)

လမ်းညွှန်ချက်၊ အထင့်(၃) ကျေးရွာရှေ့မှန်းချက်အစည်းအဝေး ငြိမ်းသောအခါ ကျေးရွာစီမံကိန်း အထောက်အကူပြု ကော်မတီသည် လူထုစည်းရုံးရေးမှူးအကူအညီဖြင့် ဤပုံစံကိုပြည့်စုံအောင် ဖြည့်သွင်းရမည်။

လူထုစည်းရုံးရေးမှူး/ဝန်ထမ်း အမည် **စောသက်ဇော်လှိုင်**

နေ့စွဲ **၁၂.၆.၂၀၁၈** စက်ဝန်းအား အမှတ်ခြစ်ပါ (✓)  စက်ဝန်း(၁)  စက်ဝန်း(၂)  စက်ဝန်း(၃)  စက်ဝန်း(၄)

ပြည်နယ်/တိုင်း/ခရိုင် **ကရင်** လူဦးရေ ဖြန့်ဖြူးမှု **ကျေးရွာအုပ်စု** **၁၁** မြို့ **ကျေးရွာ** **၁၁** မြို့

က။ အခက်အခဲအတားအဆီးများအားဆွေးနွေးခြင်း - ယခုလက်ရှိအခြေအနေတွင် ဤကျေးရွာဖွံ့ဖြိုးတိုးတက်ရေးအတွက် အဓိက အခက်အခဲအတားအဆီးများသည် မည်သည်များဖြစ်ပါသနည်း။ (အမျိုးသား/သမီး အနည်းဆုံးအခက်အခဲ ၅ ခုစီဖော်ပြပါ)

အမျိုးသား အဖွဲ့မှ တင်ပြသောအခက်အခဲအတားအဆီးများ		အမျိုးသမီး အဖွဲ့မှတင်ပြသောအခက်အခဲအတားအဆီးများ	
၀	ဆိုရာဒီတွင် မိုးရွာခြင်းကြောင့် ဓနိများ ဗွက်ထ၍ သွားရမ်း လာရမ်း ခက်ခဲခြင်း။	၀	မိန်းကလေး များ တွေ့ရွာနှင့်တစ်ပြိုင်နက် သွားလာ ရေးလုံခြုံမှု မရှိသောကြောင့် သွားလာရခက်ခဲခြင်း။
၂	ဆိုရာဒီတွင် ချောင်းရေ နှောင့်နှေးပြီး နွေရာဒီတွင် ရေတွင်း ရေအေးခြင်း မရှိခြင်း ခက်ခဲခြင်း။	၂	မိခင်အဖွဲ့များ အလုပ်သွားတဲ့ ညိုနီ အိမ်မှာ ကလေး များ ဘာလုပ်ရုံနဲ့ ခိုလှုံ့ ခြင်း မရှိသောကြောင့် အလုပ်သွားရ ခက်ခဲခြင်း။
၃	မူကြိုကျောင်း မရှိခြင်းကြောင့် ကလေး သူငယ်များ ပညာရေး နှောင့်နှေးခြင်း။	၃	လယ်လုပ်ရေး လုပ်ရန် ရေရရှိ မှု ခက်ခဲခြင်း။
၄	မိမိအဖွဲ့၏ လှုံ့ခြုံမှု အား နည်းခြင်း။	၄	မိမိအဖွဲ့၏ တွင်လမ်းလတ် မွက်ထာသော ကြောင့် ကလေး များ ကျောင်းသွားရန် ခက်ခဲခြင်း။
၅	၁၁ မြို့ - ရုံး တွင် ရွာချင်း ဆက်သွယ် မကောင်းသောကြောင့် သွားလာရခက်ခဲခြင်း။	၅	နွေရာဒီတွင် ဘေးလမ်းဝှက် ရန် ရေရရှိ မှု ခက်ခဲခြင်း။
၆	၁၁ မြို့ - ကျေးရွာမှ ရွာချင်း ဆက်သွယ် မကောင်းသောကြောင့် သွားလာရခက်ခဲခြင်း။	၆	မူကြိုကျောင်း ကလေး သင်တန်း စာသင် ရေးရာ မရှိခြင်း ခက်ခဲခြင်း။
၇	၁၁ မြို့အတွက် ကိုဗစ်ကူးရန် တံတား မရှိသောကြောင့် သွားလာရ ခက်ခဲခြင်း။	၇	ကျေးရွာတွင် မိုးတွင်း နှင့် သိုးမွေး မရသောကြောင့် မီးခွက် / ဝါး / ဝတ် / မတင်ခြင်း ကြောင့် မရေရရှိသောကြောင့် သွားလာရခက်ခဲခြင်း။
၈	ကျောင်း ခြံစည်းရိုး မရှိခြင်းကြောင့် အားနည်းခြင်း။	၈	ကလေးများ ကျောင်းထားလျှင် ကျောင်း စီမံကိန်း ထုတ် / ဝါး / ဝတ် / မတင်ခြင်း ကြောင့် မရေရရှိသောကြောင့် သွားလာရခက်ခဲခြင်း။
၉		၉	မိမိအဖွဲ့၏ လမ်း ကျောင်း ဖြစ်လာ မရသော ကြောင့် စက်လျှောင့် သွား ရသောအခါ သွားလာရခက်ခဲခြင်း။
၁၀		၁၀	



၀၈ လူထုဝန်ထမ်း၏ လာမည့် (၄) နှစ်အတွက် အကျုံးဝင်သော ဦးစားပေး ဖွံ့ဖြိုးတိုးတက်မှု လုပ်ငန်း အစီအစဉ်များအားဖော်ပြပါ။

အ ဆင့်	ကျေးရွာအတွက် ဦးစားပေး ဖွံ့ဖြိုးတိုးတက်မှု လုပ်ငန်းစဉ်များ	အဆိုပြုသူ (အမျိုးသားများ/ အမျိုးသမီးများ/အမျိုးသား+ အမျိုးသမီး)	ခန့်မှန်းကုန်ကျ စရိတ်	အကျိုးခံစားခွင့်ရှိသူ ခန့်မှန်းခြေ အရေ အတွက်
၀	ရွာတွင် လမ်းကွေး လမ်းခင်း ဖြင့် (၁၅၀'x၅၀')	ကျား + မ	၂၅၀၀၀၀၀၀	၅၃၆
၂	ရွာတွင် မီးလောင် ဒီဇယ် ဖိတ် - ၅၅၀၀၀၀	ကျား + မ	၅၀၀၀၀၀၀	၅၃၆
၃	မူကြံကြေးကုန် (၆၀'x၄၀') အားလုံးအကျုံးအဝင်	ကျား + မ	၄၀၀၀၀၀၀	၅၃၆
၄	ကျေးရွာရှိ ရေ (အကျယ်ရှိ) ရေတွင်း (၁၅၀၀ - ၃၀)	ကျား + မ	၂၅၀၀၀၀၀	၅၃၆
၅	သမိုင်း ရေးစာ ရွာချင်းအားလုံး ကျေးရွာအတွက် လမ်းပန်း	ကျား	၆၅၀၀၀၀၀	၅၃၆
၆	သမိုင်း ရေးစာ ရွာချင်းအား လမ်းပန်း ကျေးရွာအတွက်	ကျား	၂၅၀၀၀၀၀	၅၃၆

ဃ၊ လူထုစီမံကိန်း၏ လာမည့် (၄) နှစ်အတွက် အကျုံးမဝင်သော ဦးစားပေး ဖွံ့ဖြိုးတိုးတက်မှု လုပ်ငန်း အစီအစဉ်များအားဖော်ပြပါ။

အ ဆင့်	ကျေးရွာအတွက် ဦးစားပေး ဖွံ့ဖြိုး တိုးတက်မှု လုပ်ငန်းစဉ်များ	အဆိုပြုသူ (အမျိုးသားများ/ အမျိုးသမီးများ/အမျိုးသား+ အမျိုးသမီး)	အခန်းကဏ္ဍ
၁			
၂			
၃			
၄			
၅			

ခေါင်းဆောင်၊ ကျေးရွာစီမံကိန်းအထောက်အကူပြုကော်မီတီမှ အတည်ပြုသည်။

အမည် ဒေါ်နေနဂေထူး လက်မှတ် ထူး နေ့စွဲ ၂၀၁၆.၂.၁၈

ပုံစံ - ၈-၃ ကျေးရွာဖွံ့ဖြိုးရေး ဦးစားပေးအစီအစဉ် (Form PC 3)

လမ်းညွှန်ချက်၊ အဆင့်(၃)ကျေးရွာဖွံ့ဖြိုးရေးမှန်ချက်အစည်းအဝေးပြီးဆုံးသောအခါ ကျေးရွာပီပီမိမိ အထောက်အကူပြု ကော်မတီသည် လူထုစည်းရုံးရေးမှူးအကူအညီဖြင့် ဤပုံစံကိုပြည့်စုံအောင် ဖြည့်သွင်းရမည်။	
လူထုစည်းရုံးရေးမှူး/ဝန်ထမ်း အမည် - <u>ဖော့ခင်မောင်မြင့်</u>	
နေ့စွဲ - <u>၁၅.၆.၂၀၂၃</u>	ဝက်ဝန်းအား အမှတ်ခြစ်ပါ (✓) <input type="checkbox"/> ဝက်ဝန်း(၁) <input type="checkbox"/> ၂ ဝက်ဝန်း(၂) <input type="checkbox"/> ၃ ဝက်ဝန်း(၃) <input type="checkbox"/> ၄ ဝက်ဝန်း(၄) <input type="checkbox"/>
ပြည်နယ်/တိုင်း <u>ကရင်</u>	မြို့နယ် <u>ကျွန်းဘွဲ့</u> ကျေးရွာအုပ်စု <u>သမို</u> ကျေးရွာ <u>သမို</u>

ကား အခက်အခဲအတားအဆီးများအားဆွေးနွေးခြင်း - ယခုလက်ရှိအခြေအနေတွင်ဤကျေးရွာဖွံ့ဖြိုးတိုးတက်ရေးအတွက် အပ်ကအခက်အခဲအတားအဆီးများသည် မည်သည်များဖြစ်ပါသနည်း။ (အမျိုးသား/သမီး အနည်းဆုံးအခက်အခဲ ၅ ခုစီဖော်ပြပါ)

အုပ်စုဖွဲ့ဆွေးနွေးမှုများမှ တစ်ပြင်သာအခက်အခဲအတားအဆီးများ	
မူကြမ်းကွင်း မရှိသောစောင် မူကြမ်းကွင်းမရှိ များ အခက်အခဲ ခက်ခဲခြင်း	<input type="checkbox"/> ကျား <input type="checkbox"/> မ၊ ၂ ကျား + မ
ဖွဲ့စည်းပုံမရှိသော စောင် မောက် နဲ့ ဖွဲ့စည်းခဲ ခြင်း	<input type="checkbox"/> ကျား <input type="checkbox"/> မ၊ ၂ ကျား + မ
မိုးကုန်တွင် နူးစား - သမိုရွာတွင် သက်လမ်း မကောင်း သော စောင် များ လာရန်ခက်ခဲခြင်း	<input type="checkbox"/> ကျား <input type="checkbox"/> မ၊ ၂ ကျား + မ
မီးဖိုချောစောင် နှစ်ကန်ကွင်း များ ခက်ခဲခြင်း	<input type="checkbox"/> ကျား <input type="checkbox"/> မ၊ ၂ ကျား + မ
မီးဖိုချောစောင် နှစ်ကန်ကွင်း မရှိခြင်း	<input type="checkbox"/> ကျား <input type="checkbox"/> မ၊ ၂ ကျား + မ

၁။ မျှော်မှန်းခြင်း- နောင်လာမည့် ( ၅ ) နှစ် အတွင်း ကျေးရွာဖွံ့ဖြိုးရေး မျှော်မှန်းလျာထားချက်များအား တစ်ပြင်ပါ။

အုပ်စုဖွဲ့ဆွေးနွေးမှုများမှ တစ်ပြင်သာအခက်အခဲအတားအဆီးများ	
မူကြမ်းကွင်း ရှိသောစောင် မူကြမ်းကွင်း များ အခက်အခဲ ခက်ခဲခြင်း မည်သို့ ဖြေရှင်းမည်	<input type="checkbox"/> ကျား <input type="checkbox"/> မ၊ ၂ ကျား + မ
ဖွဲ့စည်းပုံမရှိသော စောင် မောက် နဲ့ ဖွဲ့စည်းခဲ ခြင်း အခက်အခဲ ခက်ခဲခြင်း ဖြေရှင်းမည်	<input type="checkbox"/> ကျား <input type="checkbox"/> မ၊ ၂ ကျား + မ
မိုးကုန်တွင် ကျောက်ချောလမ်း ခက်ခဲခြင်း နူးစား - သမိုရွာ တွင် သက်လမ်း မကောင်း သော စောင် များ လာရန် ခက်ခဲခြင်း ဖြေရှင်းမည်	<input type="checkbox"/> ကျား <input type="checkbox"/> မ၊ ၂ ကျား + မ
မီးဖိုချောစောင် ကွင်း မကောင်း သော စောင်ကွင်း ခက်ခဲခြင်း ဖြေရှင်းမည်	<input type="checkbox"/> ကျား <input type="checkbox"/> မ၊ ၂ ကျား + မ
မီးဖိုချောစောင် နှစ်ကန်ကွင်း မရှိခြင်း ဖြေရှင်းမည်	<input type="checkbox"/> ကျား <input type="checkbox"/> မ၊ ၂ ကျား + မ



... (၄) နှစ်အတွက် အကျုံးဝင်သော ဦးစားပေး ဖွံ့ဖြိုးတိုးတက်မှု လုပ်ငန်း အစီအစဉ်များအားဖော်ပြပါ။

စီးပွားအတွက် ဦးစားပေး ဖွံ့ဖြိုးတိုးတက်မှု လုပ်ငန်းစဉ်များ	အဆိုပြုသူ (အမျိုးသားများ/ အမျိုးသမီးများ/ အမျိုးသား+ အမျိုးသမီး)	အခန်းကဏ္ဍ	ခန့်မှန်း ကုန်ကျ ဝရိတ်	အကျိုးခံစားခွင့်ရှိသူ ခန့်မှန်းခြေအရေအတွက်		
				ကျား	မ	ပေါင်း
၁ မူဝါဒရေးရာ၊ ဆောက်လုပ်ခြင်း (၂၀၀ x ၄၀)	ကျား + ၁၀	ပညာရေး	၄၅၀၀၀၀၀	၂၄၇	၂၈၅	၅၃၂
၂ ကျေးလက် ဖွံ့ဖြိုးရေး အစီအစဉ် (၂၀၀ x ၄၀)	ကျား + ၁၀	ကျေးလက် ဖွံ့ဖြိုးရေး	၂၅၀၀၀၀၀	၂၄၇	၂၈၅	၅၃၂
၃ အစားအသုံးဆိုင်ရာ အစီအစဉ် (၂၀၀ x ၄၀)	ကျား + ၁၀	အစားအသုံးဆိုင်ရာ	၂၅၀၀၀၀၀	၂၄၇	၂၈၅	၅၃၂
၄ အခြားအစီအစဉ် (၂၀၀ x ၄၀)	ကျား + ၁၀	အခြားအစီအစဉ်	၇၅၀၀၀၀၀	၂၄၇	၂၈၅	၅၃၂
၅						

... (၄) နှစ်အတွက် အကျုံးဝင်သော ဦးစားပေး ဖွံ့ဖြိုးတိုးတက်မှု လုပ်ငန်း အစီအစဉ်များအားဖော်ပြပါ။

စီးပွားအတွက် ဦးစားပေး ဖွံ့ဖြိုးတိုးတက်မှု လုပ်ငန်းစဉ်များ	အဆိုပြုသူ (အမျိုးသားများ/ အမျိုးသမီးများ/ အမျိုးသား+ အမျိုးသမီး)	အခန်းကဏ္ဍ
၁ အစီအစဉ် RT-110	ကျား	စိုက်ပျိုးရေး
၂		
၃		
၄		
၅		

... အကျုံးဝင်သော အကျိုးခံစားခွင့်အထောက်အကူပြုကော်မတီမှအတည်ပြုသည်။

... ရက်စွဲ ... လက်မှတ် ... နေ့စွဲ ... ၁၉ ... ၆ ... ၂၀၁၅

ပုံစံ - ၀-၃ ကျေးရွာဖွံ့ဖြိုးရေး ဦးစားပေးအစီအစဉ် (Form PC 3)

လမ်းညွှန်ချက်၊ အဆင့်(၃)ကျေးရွာမှန်းချက်အစည်းအဝေးပြီးဆုံးသောအခါ ကျေးရွာစီမံကိန်း အထောက်အကူပြု ကော်မတီသည် လူထုဝင်းရုံးရေးမှူးအကူအညီဖြင့် ဤပုံစံကိုပြည့်စုံအောင် ဖြည့်သွင်းရမည်။	
လူထုဝင်းရုံးရေးမှူး/ဝန်ထမ်း အမည် <u>စောခင်မောင်မြတ်</u>	
နေ့စွဲ <u>24. 6. 2020</u>	ဝက်ဝန်းအား အမှတ်ဖြစ်ပါ (✓) <input type="checkbox"/> ဝက်ဝန်း(၁) <input type="checkbox"/> <input type="checkbox"/> ဝက်ဝန်း(၂) <input type="checkbox"/> ဝက်ဝန်း(၃) <input type="checkbox"/> ဝက်ဝန်း(၄) <input type="checkbox"/>
ပြည်နယ်/တိုင်း <u>ကရင်</u>	မြို့နယ် <u>လွိုင်စွဲ</u> ကျေးရွာအုပ်စု <u>သမို</u> ကျေးရွာ <u>သမို</u>

တ။ အခက်အခဲအတားအဆီးများအားဆွေးနွေးခြင်း - ယခုလက်ရှိအခြေအနေတွင်ဤကျေးရွာဖွံ့ဖြိုးတိုးတက်ရေးအတွက် အဓိကအခက်အခဲအတားအဆီးများသည် မည်သည့်များဖြစ်ပါသနည်း။ (အပျိုးသား/သမီး အနည်းဆုံးအခက်အခဲ ၅ ရပ်ဖော်ပြပါ)

အုပ်စုစွဲ ဆွေးနွေးမှုများမှ တင်ပြသောအခက်အခဲအတားအဆီးများ	
မူကြံကျောင်း မရှိ၊ လေအေးစေ့စိုက်မှု မရှိ၊ စားနပ်ရိက္ခာ အခက်အခဲများ ဖြစ်ပေါ်ခြင်း။	<input type="checkbox"/> ကျား <input checked="" type="checkbox"/> မ <input type="checkbox"/> ကျား+မ
အောက်ခြေရေအောက်ရေ၊ အောက်ရေ၊ ရေခဲရေ နှစ်ခြင်း။	<input type="checkbox"/> ကျား <input checked="" type="checkbox"/> မ <input type="checkbox"/> ကျား+မ
မိုးရာသီတွင် ရွာထဲ-သမို ရွာချင်းဆက်သွယ်ရေးမရှိ၊ လေအေးစေ့စိုက်မှု မရှိ၊ အောက်ခြေရေအောက်ရေ နှစ်ခြင်း။	<input type="checkbox"/> ကျား <input checked="" type="checkbox"/> မ <input type="checkbox"/> ကျား+မ
မိုးရာသီတွင် ရေလွှဲခြင်း၊ ရွာထဲ-သမို ရွာချင်းဆက်သွယ်ရေးမရှိ၊ စားနပ်ရိက္ခာ အခက်အခဲများ ဖြစ်ပေါ်ခြင်း။	<input type="checkbox"/> ကျား <input checked="" type="checkbox"/> မ <input type="checkbox"/> ကျား+မ
	<input type="checkbox"/> ကျား <input type="checkbox"/> မ <input type="checkbox"/> ကျား+မ

ခ။ မျှော်မှန်းခြင်း- နောင်လာမည့် ( ၅ ) နှစ် အတွင်း ကျေးရွာဖွံ့ဖြိုးရေး မျှော်မှန်းလျာထားချက်များအား တင်ပြပါ။

အုပ်စုစွဲ ဆွေးနွေးမှုများမှ တင်ပြသောအခက်အခဲအတားအဆီးများ	
ကလေးများ အထက်တန်းကျောင်း မရှိ၊ မြေယာ အခက်အခဲများ	<input type="checkbox"/> ကျား <input checked="" type="checkbox"/> မ <input type="checkbox"/> ကျား+မ
ရွာထဲတွင် မီးဘေးအန္တရာယ် လျှော့ချရေး အစီအစဉ် မရှိ၊ မြေယာ အခက်အခဲများ	<input type="checkbox"/> ကျား <input checked="" type="checkbox"/> မ <input type="checkbox"/> ကျား+မ
ကျေးရွာအတွင်း မြေယာ အခက်အခဲများ ရှိသည့်အတွက် သမို- ရွာထဲ ရွာချင်း ဆက်သွယ်ရေးမရှိ၊ မြေယာ အခက်အခဲများ	<input type="checkbox"/> ကျား <input checked="" type="checkbox"/> မ <input type="checkbox"/> ကျား+မ
မိုးရာသီတွင် ရေလွှဲခြင်း၊ ရွာထဲ-သမို ရွာချင်းဆက်သွယ်ရေးမရှိ၊ စားနပ်ရိက္ခာ အခက်အခဲများ ဖြစ်ပေါ်ခြင်း။	<input type="checkbox"/> ကျား <input checked="" type="checkbox"/> မ <input type="checkbox"/> ကျား+မ
	<input type="checkbox"/> ကျား <input type="checkbox"/> မ <input type="checkbox"/> ကျား+မ

၈။ လူထုစီမံကိန်း၏ လာမည့် (၄) နှစ်အတွက် အကျုံးဝင်သော ဦးစားပေး ဖွံ့ဖြိုးတိုးတက်မှု လုပ်ငန်း အစီအစဉ်များအားဖော်ပြပါ။

ဦးစားပေး အဆင့် သတ်မှတ်ချက်	ကျေးရွာအတွက် ဦးစားပေး ဖွံ့ဖြိုးတိုးတက်မှု လုပ်ငန်းစဉ်များ	အဆိုပြုသူ (အမျိုးသားများ/ အမျိုးသမီးများ/ အမျိုးသား+ အမျိုးသမီး)	အခန်းကဏ္ဍ	ခန့်မှန်း ကုန်ကျ ဝင်ရတ်	အကျိုးခံစားခွင့်ရှိသူ ခန့်မှန်းခြေအရေအတွက်		
					ကျား	မ	ပေါင်း
၀	မူကြံကျော်စစ်ဆေးရေးဌာန	ကျား + မ	ပညာရေး	4800,000	316	335	651
၂	ရေဖွေးတူးခြင်း (၄x၄x၃၀)	ကျား + မ	ကျေးဇူးတော် နှစ်ရေး	2500,000	316	335	651
၃	သမိုင်းအမွေ ချမ်းသာစေရေး အစီအစဉ်	ကျား + မ	လမ်းပန်း အကူအညီ	2500,000	316	335	651
၄	နိမ့်ပိုင်းလမ်း ရေး	ကျား + မ	မိုးရေချိန်	7500,000	316	335	651
၅							

၉။ လူထုစီမံကိန်း၏ လာမည့် (၄) နှစ်အတွက် အကျုံးဝင်သော ဦးစားပေး ဖွံ့ဖြိုးတိုးတက်မှု လုပ်ငန်း အစီအစဉ်များအားဖော်ပြပါ။

အဆင့်	ကျေးရွာအတွက် ဦးစားပေး ဖွံ့ဖြိုးတိုးတက်မှု လုပ်ငန်းစဉ်များ	အဆိုပြုသူ (အမျိုးသားများ/ အမျိုးသမီးများ/ အမျိုးသား+ အမျိုးသမီး)	အခန်းကဏ္ဍ
၀	စွန့်စား RT-110	ကျား	စိုက်ပျိုးရေး
၁			
၂			
၃			
၄			

ခေါင်းဆောင်၊ ကျေးရွာစီမံကိန်းအထောက်အကူပြုကော်မတီမှအတည်ပြုသည်။

အမည် ----- လက်မှတ် ----- နေ့စွဲ -----

၁၁။ အစည်းဝေးမှတ်တမ်းများ

အစည်းအဝေးမှတ်တမ်း

ကျေးရွာအမည် - သမို  
ကျေးရွာအုပ်စုအမည် - သမို

အချိန်/နေ့ရက် - ၁၅.၆.၂၀၁၅ (၇:၃၀ AM)  
နေရာ - သမို ကျေးရွာရှိ မူကြိုကျောင်း

အစည်းအဝေးပြုလုပ်ရခြင်းအကြောင်းအရာ ..... ဗ.ဆ.စ.က.ကြိ.ဖ.၅ နှင့် ဒူ.ဇီ.ဖ.၁. အကြိ.၈ ကျေးရွာ  
အစည်းအဝေး

ဆွေးနွေးချက်နှင့် ဆုံးဖြတ်ချက်

ပထမဦးစွာ အစည်းအဝေးဝက်ရှောက်လာသူ စာရင်း (၃၉၂၂) လို ယူထုဖွဲ့ဟို ဖြစ် ဖိစဲလိက်. ဝန်ဆောင်မှု စာစောင် စကားပြော ပါသည်။ ဆက်လက် ဖြစ် နှုတ်ချက်စာရင်း ၅၂၂ နှင့် အစည်းအဝေး စကားပြောလာသူ စာရင်း ၅၂/၂၁ များကို စိစစ်လိက်. အစည်းအဝေးကို ဖြစ်လာခဲ့ခြင်း ဖြစ်ပါသည်။ ဆက်လက် ဖြစ် ကျေးရွာအုပ်စု များ စကားပြော ပါဝင် စာရင်း ၃၅ နှင့် ဒူ.ဇီ.ဖ.၁. အစည်းအဝေးကို နှစ်စဉ် အစည်းအဝေး ပြုလုပ်ပါမည်။

ထို့နောက် ယူထုဖွဲ့ဟို ဖြစ် ဖိစဲလိက်. ဝန်ဆောင်မှု စာစောင် နှင့် ကျေးရွာအုပ်စု စာရင်း အစည်းအဝေးကို ဖြစ် လာခဲ့ခြင်း များ ဖြစ်လာခြင်း ဖြစ်ပါသည်။ ဖြစ် နှင့် ကျေးရွာ စကားပြော စာရင်း များ ဆွေးနွေးချက်နှင့် စာရင်း နှင့် ကျေးရွာ များကို ဖြစ် ဖြစ် စကားပြော စာရင်း များကို ဖြစ်လာခဲ့ခြင်း

တည်ငြိမ်ပါသည်။ စစ်ဗိုလ်တော်တို့ဝင်များ မှတ်တမ်းအရ ဖြစ်ပေါ်ခဲ့ပြီးဖြစ်သည်။  
 အစောဆုံး၎င်း အများစုမှာ ချွေးချွမ်းခြောက်ခြောက်၊ ရင်၊ ခါး၊ နှုတ်ထွက်များ  
 လိုက်နာနိုင်စေရန်အတွက် ဖြစ်ပေါ်ခဲ့ပါသည်။ ဆက်လက်၍ အစောဆုံး၊  
 ပြဿနာများ၊ ရောင်လှာမည် ဟု ဂရုတစိုက် အတွင်း ဖျက်ဖျက်ချက်များနှင့် ပွဲ၊ ဖြိုး  
 ကျယ်ပြန့်ပွားများကို အမျိုးသား၊ အမျိုးသမီး၊ အဖွဲ့ခွဲ၊ အဖွဲ့အစည်းတို့  
 ဖြစ်ပေါ်ခဲ့ပြီး ဖြစ်ပေါ်ခဲ့ပြီး အမျိုးသား၊ အမျိုးသမီး များ၏ အဖွဲ့အစည်းတို့  
 ဦးစားလျက် အဆင့်ပတ်မှတ်ခဲ့ပါသည်။ ဆက်လက်၍ အစောဆုံးဝင်သော  
 များပွား ခွဲများနှင့် အစောဆုံးဝင်သော များပွား ခွဲများကို အစောဆုံးဝင်၍ ဖြစ်  
 ပေါ်ခဲ့ပါသည်။ ယူမှု အဓိကအရပ်နှင့် ဘာဝတော်တို့လျှင် အဓိကအရပ် အစောဆုံး  
 လိုက်နာခဲ့၍ ဖြစ်ပါသည်။ ဆက်လက်၍ ချွေးချွမ်းခြောက်ခြောက် စက်တော်ဝင်များ  
 လိုက်နာ၍ ရောင်လှာ အများစုကို ဖြစ်ပေါ်ခဲ့ပြီး အားလုံး ဘာဝတော်အရပ်  
 မှတ်တမ်းတို့ ဖြစ်ပါသည်။

နိုင်ငံ့အဖွဲ့အစည်းနှင့် ပတ်သက်၍ ဖြစ်ပေါ်ခဲ့သည် မဟာမိတ်တို့  
 နှင့် ခုတ်ဖတ်အကြိမ် အစည်းအဝေး လိုက်နာရန်အတွက် အစောဆုံး ဖြစ်ပေါ်ခဲ့ပြီး  
 ဖြစ်ပေါ်ခဲ့ပြီး အစောဆုံး ဖြစ်ပေါ်ခဲ့ပြီး အစောဆုံး ဖြစ်ပေါ်ခဲ့ပြီး  
 ဖြစ်ပေါ်ခဲ့ပြီး ဖြစ်ပါသည်။

မှတ်တမ်းပြုစုသူ - အမည် - အောင်စောင့်ဖြူ လက်မှတ် - May

ဇန်နဝါရီ - ၁၄.၆.၂၀၁၄

အထည့်ပြုသူ - အမည် - ဒေါ်အောင်စောင့်ဖြူ လက်မှတ် - May

ဇန်နဝါရီ - ၁၄.၆.၂၀၁၄

၁၂။ ကဏ္ဍအလိုက်ဦးစားပေးဖွံ့ဖြိုးရေးလုပ်ငန်းစဉ်များ

ဝဏ္ဏအလိုက် ဦးစားပေးလုပ်ငန်းစဉ်များ အကျဉ်းချုပ်

စဉ်	ဦးစားပေးဆောင်ရွက်ရမည့်အရာ	လုပ်ငန်းစဉ်အမျိုးအစား	အဆိုပြုသူ			ခုနှစ်	ဆောင်ပုံမရှိပါက အဆုံးအမ (ဆို) ငှက်	မှတ်ချက်
			အမျိုးအစား	အမျိုးအစား	အမျိုးအစား			
ဆောင်ရွက်ရမည့်အရာ	လုပ်ငန်းစဉ်အမျိုးအစား	၂။ ရေတွင်းတူးခြင်း			✓	၂၀၂၀	၂၀၂၀	
		၃။ ရွေးကောက်ပွဲအတွက် အထောက်အကူပြုရန်			✓	၂၀၂၁	၂၀၂၁	
		၄။ ဆိုက်ဘယ်ဆောက်လုပ်ခြင်း			✓	၂၀၂၂	၂၀၂၂	
လုပ်ငန်းစဉ်အမျိုးအစား	လုပ်ငန်းစဉ်အမျိုးအစား	၅။ မြေပြင်ရေးဆွဲခြင်း			✓	၂၀၂၁	၂၀၂၁	