

ပြည်ထောင်စုသမ္မတမြန်မာနိုင်ငံတော်အစိုးရ
စိုက်ပျိုးရေး၊ မွေးမြူရေးနှင့်ဆည်မြောင်းဝန်ကြီးဌာန
ကျေးလက်ဒေသဖွံ့ဖြိုးတိုးတက်ရေးဦးစီးဌာန

လူထုဗဟိုပြုစီမံကိန်း (စတုတ္ထနှစ်စက်ဝန်း)

National Community Driven Development Project



ကျေးရွာဖွံ့ဖြိုးရေးအစီအစဉ်

Village Development Plan (VDP)

ရွှေကျမြို့နယ်

စီသောင်ကျေးရွာ၊ စီသောင်ကျေးရွာအုပ်စု

၂၀၂၁ခုနှစ်၊ ဇူလိုင်လ

မာတိကာ

၁။ မြို့နယ်မြေပုံ

၂။ ကျေးရွာ တည်နေရာပြ မြေပုံ

၃။ အုပ်စုတွင်ပါဝင်သောကျေးရွာများစာရင်း

၄။ ကျေးရွာသမိုင်းကြောင်းနှင့် ကျေးရွာအခြေခံအချက်အလက်များ

၅။ လူထုပူးပေါင်းပါဝင်သော လူမှုဆန်းစစ်ခြင်းနှင့် အကဲဖြတ်ခြင်းလုပ်ငန်းစဉ်
(PSA / PRA အကျဉ်းချုပ်ဇယား)

၆။ ကျေးရွာဖွံ့ဖြိုးရေးအစီအစဉ်တွင် အသုံးပြုသော PRA tools များနှင့် တစ်ခုချင်းစီအတွက်သုံးသပ်ချက်များ

(က) လူမှုရေးအရင်းအမြစ်ပြမြေပုံ

(ခ) ဥစ္စာနေကြွယ်ဝမှုအဆင့်သတ်မှတ်ခြင်း

(ဂ) ပိုင်ဆိုင်မှုသုံးသပ်ခြင်း

(ဃ) ပင့်ကူအိမ်သုံးသပ်ခြင်း

(င) ရာသီခွင်ပြ ပြက္ခဒိန်

(စ) ဗင်းပုံစံ

(ဆ) အမျိုးသား / အမျိုးသမီး အခက်အခဲများ

(ဇ) ကျေးရွာမျှော်မှန်းချက် အမျိုးသား / အမျိုးသမီး

(ဈ) ဦးစားပေးဖွံ့ဖြိုးရေးလုပ်ငန်းများ

၇။ ကော်မတီဝင်များရွေးချယ်ခြင်းနှင့် ကျေးရွာဖွံ့ဖြိုးရေးအစီအစဉ်ဆောင်ရွက်မှု မှတ်တမ်းဓါတ်ပုံများ

၈။ ကျေးရွာအခြေခံအချက်အလက်များ (ပုံစံ - ၁)

၉။ စီမံကိန်းစက်ဝန်းအချိန်ဇယား (ပုံစံ - ၂)

၁၀။ ကျေးရွာဖွံ့ဖြိုးရေးအစီအစဉ် (ပုံစံ - ၃)

၁၁။ ကျေးရွာစီမံကိန်းလုပ်ငန်းခွဲများရွေးချယ်ခြင်း (ပုံစံ - ၄)

၁၂။ အစည်းအဝေးမှတ်တမ်းများ

၁၃။ ကဏ္ဍအလိုက်ဖွံ့ဖြိုးရေးလုပ်ငန်းစဉ်များ

မွေးမြူရေး၊ ခေလုပ်ငန်းနှင့် ကျေးလက်စေသဖွံ့ဖြိုးရေး ဝန်ကြီးဌာန
 (ကျေးလက်စေသဖွံ့ဖြိုးတိုးတက်ရေးဦးစီးဌာန)
 ဧရာဝတီမြို့နယ်ကျေးလက်စေသဖွံ့ဖြိုးတိုးတက်ရေးဦးစီးဌာန
 ဧရာဝတီမြို့နယ်ကျေးဇူးဗျားအခြေပြမြေပုံ

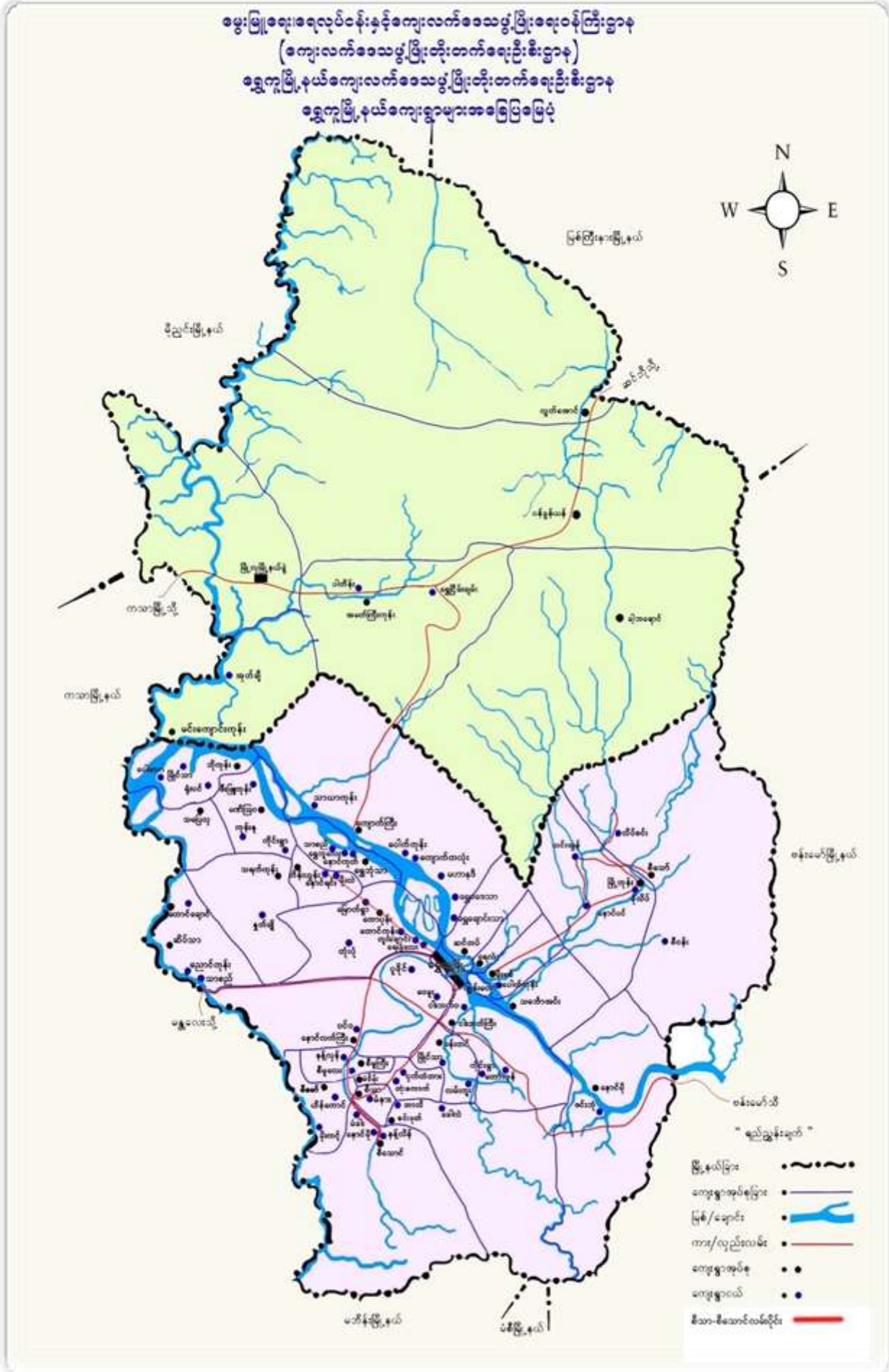

၃။ အုပ်စုတွင်ပါဝင်သောကျေးရွာများစာရင်း

အုပ်စုအမည် - စီသောင်ကျေးရွာအုပ်စု

ပါဝင်သောကျေးရွာများ - စီသောင်ကျေးရွာ၊ နောင်မိုကျေးရွာ၊ နန့်လိန်ကျေးရွာ၊ မံခါးကျေးရွာ။

၄။ ကျေးရွာသမိုင်းကြောင်းနှင့် ကျေးရွာအခြေခံအချက်အလက်များ

စီသောင်ကျေးရွာအုပ်စု၊ စီသောင်ကျေးရွာ

ရွှေကျမြို့နယ်စီသောင်ကျေးရွာအုပ်စုသည် ရှေးမြန်မာမင်းများ လက်ထက်တွင် ရှမ်းစော်ဘွားများ ဒေသဆိုင်ရာ အုပ်ချုပ်ရေး၊ တရားစီရင်ရေး၊ နယ်မြေလုံခြုံရေး တို့ကိုတာဝန်ယူဆောင်ရွက်ခဲ့ကြပါသည်။ စီသောင်ကျေးရွာအုပ်စုသည် ရွှေကျမြို့နယ် ကျေးတောကြီးဒေသတွင်ပါဝင်ပါသည်။ စည်ကြီးလေးလုံးမှာ စီသာ၊ စီသောင်၊ စီမူကြီး၊ စီမော် စသည့် ကျေးရွာများဖြစ်ပြီး မှန်ကြီးလေးချပ်မှာ မံခါး၊ မံနား၊ မံဝိန်း၊ မံကင်စသည့်ကျေးရွာများဖြစ်ပါသည်။ စည်ကြီးလေးလုံးတွင် တစ်လုံးပါဝင်သော စီသောင်ကျေးရွာနှင့် မှန်ကြီးလေးချပ်တွင် တစ်ချပ်ပါဝင်သော မံခါးကျေးရွာ၊ စီသောင်ကျေးရွာတို့သည် စီသောင်ကျေးရွာအုပ်စုတွင် ပါဝင်ကြပါသည်။

စီသောင်ကျေးရွာသည် ရှမ်းရွာဖြစ်ခဲ့ပြီးပေါက်နက်ဆည်ကို စောင့်ရင်းကျေးရွာတည်ခဲ့ပါသည်။ ယခုအခါ နန့်လိန်ကျေးရွာ၊ နောင်မိုကျေးရွာတို့သည် စီသောင်ကျေးရွာနှင့် တစ်ဆက်တည်းတည်ရှိနေပြီး စီသောင်ကျေးရွာ တစ်ရွာတည်း ရှိသည်ဟုသာ လူအများကသိရှိလက်ခံကြပါသည်။

စီသောင်ကျေးရွာသည် မြောက်ဖက်တွင် စီသာကျေးရွာအုပ်စု၊ အရှေ့ဖက်တွင် စင်းဖုတ်ကျေးရွာ၊ တောင်ဘက် တွင်မဘိမ်းမြို့နယ်နှင့် အနောက်ဖက်တွင်စီမော်ကျေးရွာအုပ်စုနှင့်နယ်နမိတ်ထိစပ်လျက်ရှိပါသည်။

၅။ကျေးရွာလူထုပူးပေါင်းပါဝင်သောလူမှုဆန်းစစ်ခြင်းနှင့်အကဲဖြတ်ခြင်းလုပ်ငန်းစဉ် (PSA/PRA) အကျဉ်းချုပ်ဇယား

စဉ်	အကြောင်းအရာ	ရက်စွဲ	ဦးတည်အုပ်စု	တက်ရောက်သူ			အဓိကဆွေးနွေးချက်များ
				ကျား	မ	ပေါင်း	
၁	လူမှုရေးနှင့် အရင်းအမြစ်ပြု မြေပုံ	၅.၄.၂၀၁၉	ကျေးရွာလူထု(ရပ်မိရပ်ဖ များ၊ ဆင်းရဲချမ်းသာ၊ အလယ်အလတ်၊ နွမ်းပါး၊ အနွမ်းပါးဆုံးနှင့် လူငယ်အုပ်စုများ)	၂၂	၁၂၅	၁၄၇	အိမ်များ၊ အခြေခံအဆောက်အဦးများ၊ လမ်းပန်းဆက်သွယ်ရေး၊ လယ်ယာမြေများ၊ မြစ်ချောင်းများနှင့် နယ်နမိတ်များ။
၂	ဥစ္စာနေကြွေမှု အဆင့် သတ်မှတ်ချက်	၅.၄.၂၀၁၉	ကျေးရွာလူထု(ရပ်မိရပ်ဖ များ၊ ဆင်းရဲချမ်းသာ၊ အလယ်အလတ်၊ နွမ်းပါး၊ အနွမ်းပါးဆုံးနှင့် လူငယ်အုပ်စုများ)	၃၄	၈၈	၁၂၂	ကွဲပြားသောလူမှုစီးပွားရေးအမျိုးအစား များ အမျိုးသားနှင့်အမျိုးသမီးများ ၏ မကူကွဲပြားသောအသုံးပြုခွင့်နှင့် အရင်းအမြစ်များအပေါ်ထိန်းချုပ်ခြင်း။
၃	ပိုင်ဆိုင်မှု သုံးသပ်ခြင်း	၅.၄.၂၀၁၉	ကျေးရွာလူထု(ရပ်မိရပ်ဖ များ၊ ဆင်းရဲချမ်းသာ၊ အလယ်အလတ်၊ နွမ်းပါး၊ အနွမ်းပါးဆုံးနှင့် လူငယ်အုပ်စုများ)	၁၀	၂၀	၃၀	အမျိုးသားနှင့်အမျိုးသမီးများထိန်းချုပ် ထားသည့်ပိုင်ဆိုင်မှု (သို့) အရင်းအမြစ်များ၏ဦးစားပေးမှုများနှင့် လိုအပ်ချက်များကွဲပြားခြားနားခြင်း
၄	ရာသီခွင်ပြ ပြက္ခဒိန်	၅.၄.၂၀၁၉	ကျေးရွာလူထု(ရပ်မိရပ်ဖ များ၊ ဆင်းရဲချမ်းသာ၊ အလယ်အလတ်၊ နွမ်းပါး၊ အနွမ်းပါးဆုံးနှင့် လူငယ်အုပ်စုများ)	၅	၁၅	၂၀	ရာသီဥတု၊စိုက်ပျိုးသီးနှံများ၊ နေ့စား လုပ်ငန်းများ မွေးမြူရေးလုပ်ငန်း၊ အစားအစာရရှိမှုများ နှင့် ပွဲတော်များ။
၅	ပင့်ကူအိမ် သုံးသပ်ခြင်း	၅.၄.၂၀၁၉	ကျေးရွာလူထု(ရပ်မိရပ်ဖ များ၊ ဆင်းရဲချမ်းသာ၊ အလယ်အလတ်၊ နွမ်းပါး၊ အနွမ်းပါးဆုံးနှင့် လူငယ်အုပ်စုများ)	၁၀	၂၀	၃၀	အမျိုးသားနှင့်အမျိုးသမီးများ တန်းတူ အခွင့် အရေးရရှိမှုနှင့် မရရှိသည့်အကြောင်းအရင်းများ။
၆	ပင်းပုံစံ	၅.၄.၂၀၁၉	ကျေးရွာလူထု(ရပ်မိရပ်ဖ များ၊ ဆင်းရဲချမ်းသာ၊ အလယ်အလတ်၊ နွမ်းပါး၊ အနွမ်းပါးဆုံးနှင့် လူငယ်အုပ်စုများ)	၅	၂၀	၂၅	ကျေးရွာအတွင်းနှင့် ပြင်ပရှိအဖွဲ့ အစည်း များမည်ကဲ့သို့ သောလုပ်ငန်း များအတွက် မည်သည့်အဖွဲ့များနှင့် ချိတ်ဆက်လုပ်ကိုင်မှု။

(က) လူမှုရေးအရင်းအမြစ်ပြမြေပုံ

ပါဝင်ဆောင်ရွက်သူ (၁၄၇) ဦး၊ ကျား (၂၂)၊ မ (၁၂၅)

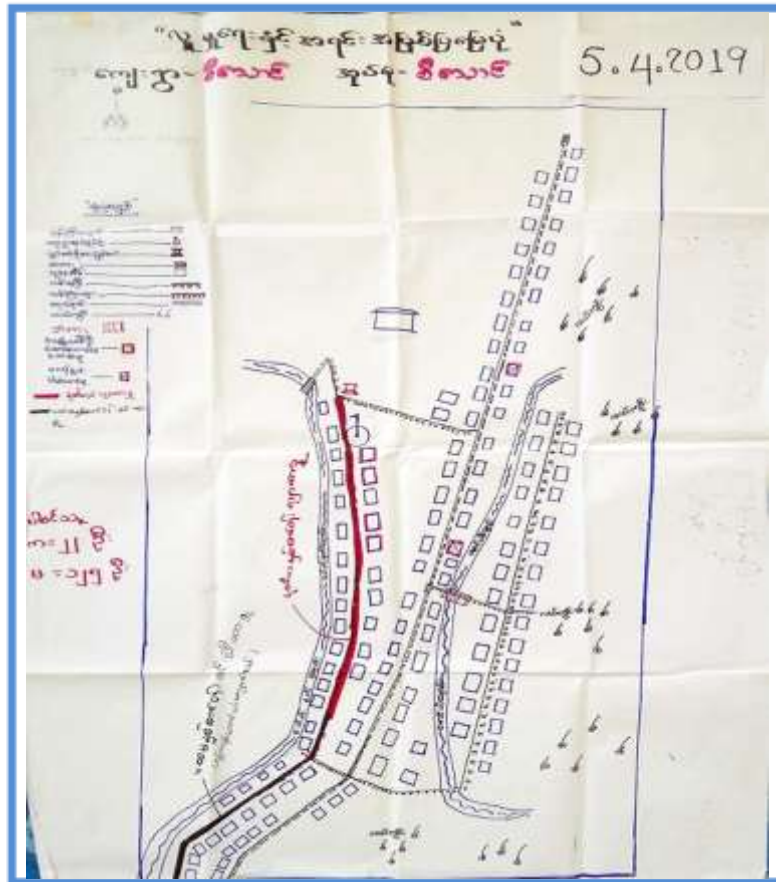

ကျေးရွာ- ဒီသောင်း ဒုပင်စု- ဒီသောင်း

လူမှုရေးနှင့် အရင်းအမြစ်ပြမြေပုံ

ဆွေးနွေး ခြင်းနှင့် ဆန်းစစ်ခြင်း

၂၀၁၉/၀၄/၀၅ - ၂၂/၀၄-၂၀၂၅ ၅-၄-၂၀၁၉

* ဒီသောင်းကျေးရွာသည် ယယ်ယာယဉ်ရေး ခြင်းအသက်မွေး
 ကြပါသည်။ ယယ်ယာသီးနှံ၊ ဖြိုးချိုင့်တွင် မကြားဝေး
 ၁၁ များအို့ အား ကျောက်လုပ်လုပ် ကျွမ်းကျင်ပါသည်။
 ကွဲလွဲမှုတွင် ရောင်းကြေးထားပြီး မိုးရာသီတွင်
 ရေကြီးမှုကြောင့် သွားရေလာရေကြမ်း
 ခက်ခဲပါသည်။ တံတားများ မှားယွင်းမှုများ
 တည်ဆောက်ရန် လိုအပ်ပါသည်။ စွဲအမှုများ
 များမှာ လူမှုရေး/ကမ္ဘာ့မေတ္တာ ကျွမ်းကျင်မှုကို ထိခိုက်စေ
 ပါသည်။ တိုးတက်ရန် လိုအပ်သော လုပ်ငန်းများမှာ
 ယင်း/တံတား များဖြစ်ကြပါသည်။ ထို့အပြင်
 စီမံကိန်း (၂၀၂၀) နှင့် စတင်၍ အကောင်အထည်ဖော်လုပ်ကိုင်
 ကို စတင်၍ ကျေးရွာအဖွဲ့နှင့် ပူးပေါင်း၍ ဆောင်ရွက်ရန်
 များစွာ လိုအပ်ပါသည်။

(ဃ) ပင့်ကူအိမ်သုံးသပ်ခြင်း

ပါဝင်ဆောင်ရွက်သူ (၃၀)၊ ကျား (၁၀)၊ မ (၂၀)

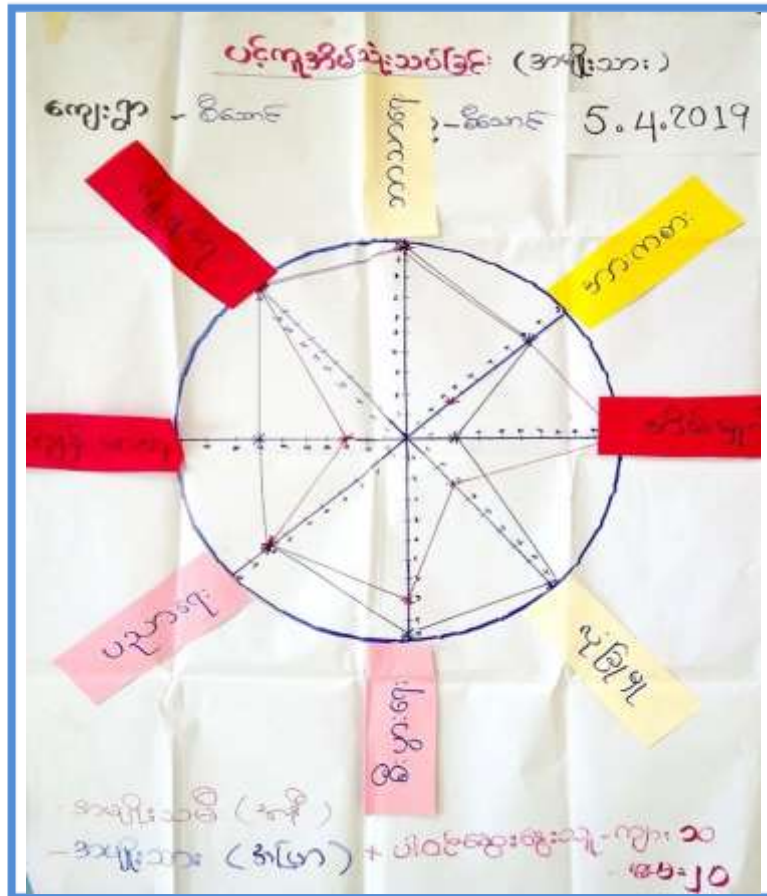

ကျေးဉာဏ်-စိတောင် အုပ်စု-စိတောင် 5.4.2019

ပင့်ကူအိမ်သုံးသပ်ခြင်း

ဆွေးနွေးခြင်း ဖြစ်စဉ်အစီအစဉ်

- အဆိုပါအဖွဲ့များသည် အဖွဲ့ဝင်များ များစွာကို စီးပွားရေး ဖွံ့ဖြိုးရေး၊ ကျန်းမာရေး ဝိုင်းဝန်း စောင့်ရှောက်ပေးရန် ရည်ရွယ်ချက်ဖြင့်
- အဖွဲ့ဝင်များ များသည့် စီးပွားရေး၊ ဖွံ့ဖြိုးရေး၊ ကျန်းမာရေး ဝိုင်းဝန်း စောင့်ရှောက်ပေးရန် အဖွဲ့ဝင်များစွာကို စောင့်ရှောက်ပေးရန် ရည်ရွယ်ချက်ဖြင့်
- အဖွဲ့ဝင်များ၊ ဖွံ့ဖြိုးရေး၊ ပညာရေး ဝိုင်းဝန်း စောင့်ရှောက်ပေးရန် ရည်ရွယ်ချက်ဖြင့်
- အဖွဲ့ဝင်များသည် အဖွဲ့ဝင်များကို စောင့်ရှောက်ပေးရန် ရည်ရွယ်ချက်ဖြင့်
- အဖွဲ့ဝင်များသည် အဖွဲ့ဝင်များကို စောင့်ရှောက်ပေးရန် ရည်ရွယ်ချက်ဖြင့်

ပါဝင်ဆွေးနွေးသူ ကျား = ၁၀
မ = ၂၀

(c) ရာသီဥတု ပြက္ခဒိန်

ပါဝင်ဆောင်ရွက်သူ (၂၀)၊ ကျား (၅)၊ မ (၁၅)

“ ရာသီဥတု ပြက္ခဒိန် ” + ပါဝင်ဆောင်ရွက်သူ ကျား - ၅
မ - ၁၅

ကျေးရွာ - စိရသစ် အုပ်စု - စိရသစ် ၇.၅. 5.4.2019

ရက်စွဲ	၁	၂	၃	၄	၅	၆	၇	၈	၉	၁၀	၁၁	၁၂	၁၃	၁၄	၁၅	၁၆	၁၇	၁၈	၁၉	၂၀	အပူချိန်	ရေခဲ
ရာသီဥတု	☀	☀	☁	☁	☁	☁	☁	☁	☁	☁	☁	☁	☁	☁	☁	☁	☁	☁	☁	☁	140	35 ဒီဂရီ
အပူချိန်	☀	☀	☁	☁	☁	☁	☁	☁	☁	☁	☁	☁	☁	☁	☁	☁	☁	☁	☁	☁	10	10 ဒီဂရီ
ရေခဲ	□	□	□	□	□	□	□	□	□	□	□	□	□	□	□	□	□	□	□	□		
အခြား																						

ရာသီဥတု ပြက္ခဒိန်

ကျေးရွာ - စိရသစ် အုပ်စု - စိရသစ်

- နေရောင် ပျောက်ပျက်စေရန် အားပေးရန် လိုအပ်ပါသည်။
- နေရောင် ပျောက်ပျက်စေရန် အားပေးရန် လိုအပ်ပါသည်။
- သီတင်းကျွတ်လ ၅ ရက်နေ့က စတင် အပူချိန် မြင့်တက်လာပြီး ကျွန်ုပ်တို့ ကျားများ ဝေပေးပါရန် လိုအပ်ပါသည်။
- သီတင်းကျွတ်လ ၁၀ ရက်နေ့က စတင် အပူချိန် မြင့်တက်လာပြီး ကျွန်ုပ်တို့ ကျားများ ဝေပေးရန် လိုအပ်ပါသည်။
- ၁၂ ရက်နေ့က စတင် အပူချိန် မြင့်တက်လာပြီး ကျွန်ုပ်တို့ ကျားများ ဝေပေးရန် လိုအပ်ပါသည်။
- ၁၃ ရက်နေ့က စတင် အပူချိန် မြင့်တက်လာပြီး ကျွန်ုပ်တို့ ကျားများ ဝေပေးရန် လိုအပ်ပါသည်။
- ၁၄ ရက်နေ့က စတင် အပူချိန် မြင့်တက်လာပြီး ကျွန်ုပ်တို့ ကျားများ ဝေပေးရန် လိုအပ်ပါသည်။
- ၁၅ ရက်နေ့က စတင် အပူချိန် မြင့်တက်လာပြီး ကျွန်ုပ်တို့ ကျားများ ဝေပေးရန် လိုအပ်ပါသည်။

ကျေးရွာ - စိရသစ် အုပ်စု - စိရသစ် ၇.၅. 5.4.2019

(ဆ) အမျိုးသား / အမျိုးသမီး အခက်အခဲများ

ပါဝင်ဆောင်ရွက်သူ (၁၄၅)၊ ကျား (၂၂)၊ မ (၁၂၅)

အခက်အခဲ / ပြဿနာ
(အမျိုးသား)

ကျေးဇူး - စိတ်ဝင်စား နည်းစနစ် - စိတ်ဝင်စား

~~အခက်အခဲများ~~
~~အခက်အခဲများ~~
~~အခက်အခဲများ~~

- ① မိုးထွင်းကာလ မိုးကျ၊ တောင်ကျရေများ ပြောဆိုလမ်းတိုက်လမ်း၊ ပျက်စီးစွမ်း၊ ကျင်းသူ၊ သား၊ ဘွဲ့သူ၊ သား၊ များ သွား၊ လာရောက်ဆက်ဆံမှုရှိခြင်း။
- ② မိုးရာသီအခါ၊ ရေကြီးချိန်၊ သွားလာကုန်သွယ်ရန် အခက်အခဲတွေ့ခြင်း။
- ③ သောက်သုံးရေ မသန့်စင်ခြင်း။
- ④ အလုပ်လျှော့ကျခြင်း၊ မာကျောအတွက်၊ အခက်အခဲရှိခြင်း။

ပါဝင်သူ
ကျား = 22

5.4.19

ပြဿနာ အခက်အခဲ (အမျိုးသမီး)

ကျေးဇူး - စိတ်ဝင်စား နည်းစနစ် - စိတ်ဝင်စား

- ① မိုးရာသီကာလ အခက်ရေမျှော်စွမ်းလားအခဲများ
- ② လမ်းပျက်စီးမှုကြောင့် ကျင်းသူ၊ ကျင်းမာများ သွားလာအခဲများ
- ③ ရေစားမှု အခဲများ
- ④ မိုးရာသီတွင် ရေတိုက်စားမှုကြောင့် အခက်အခဲများ ရေမရှိခြင်း
- ⑤ အလုပ်လျှော့ကျခြင်း၊ အခက်အခဲများ
- ⑥

ပါဝင်သူ
မ = 125

5.4.19

(ဈ) ဦးတားပေးဖွံ့ဖြိုးရေးလုပ်ငန်းများ

ပါဝင်ဆောင်ရွက်သူ (၁၄၇)၊ ကျား (၂၂)၊ မ (၁၂၅)

အဆိုပြုသောဖွံ့ဖြိုးရေးလုပ်ငန်းများ
(အမျိုးသမီး)

ကျေးဇူး-စီစဉ် အုပ်စု-စီစဉ်

- ① လမ်း
- ② တံတား
- ③ ရေကန်
- ④ နေ အိမ်
- ⑤ ဆေးခန်း
- ⑥

ပါဝင်သူ
ဓ - 125

5.4.2019

အဆိုပြုသောဖွံ့ဖြိုးရေးလုပ်ငန်းများ
(အမျိုးသား)

ကျေးဇူး-စီစဉ် အုပ်စု-စီစဉ်

1. သံကျောက်ဆီးလမ်း (ကွန်ကရစ်ကောက်)
2. မျဉ် သစ်သား တံတား။
3. ဓာတ်စွန်း, ဓာတ်ကန်။
4. ကျွန်ုပ်တို့၏ ရေ ဆေးလေ့ဆိုင်ဖြင့် အကျိုးအမြတ်

ပါဝင်သူ
က - 22

5.4.19

၇။ ကော်မတီဝင်များရွေးချယ်ခြင်းနှင့် ကျေးရွာဖွံ့ဖြိုးရေးအစီအစဉ်ဆောင်ရွက်မှု မှတ်တမ်းခါတ်ပုံများ



အခြား ကုဇ်	၆	၅	၁၁
အိမ်ထောင်ဦးစီး	၁၅၃	၃၂	၁၈၅

(ခ)အခြေခံအဆောက်အအုံ အသုံးအဆောင်များ

စာသင်ကျောင်း	အမှတ် ခြံပေါ်	ကျန်းမာရေး	အမှတ် ခြံပေါ်	ဘာသာရေးအဆောက် အအုံများ	အမှတ် ခြံပေါ်
အထက်တန်းကျောင်း	<input type="checkbox"/>	ဆေးရုံ	<input type="checkbox"/>	ဝေတီ	<input checked="" type="checkbox"/>
အလယ်တန်းကျောင်း	<input type="checkbox"/>	ကျန်းမာရေးဌာန	<input type="checkbox"/>	ဘုန်းကြီးကျောင်း	<input checked="" type="checkbox"/>
မူလတန်းကျောင်း	<input checked="" type="checkbox"/>	ကျန်းမာရေးဌာနခွဲ	<input type="checkbox"/>	ဟိန္ဒူဘုရားကျောင်း	<input type="checkbox"/>
မူကြိုကျောင်း	<input type="checkbox"/>	ဆေးပေးခန်း	<input type="checkbox"/>	ခရစ်ယာန်ကျောင်း	<input type="checkbox"/>
အခြား	<input type="checkbox"/>	အခြား	<input type="checkbox"/>	ဗလီ	<input type="checkbox"/>
				အခြား	<input type="checkbox"/>
မှတ်ချက်		မှတ်ချက်		မှတ်ချက်	

(ဂ)ကျွမ်းကျင်သူများမှတ်တမ်း (ကျေးရွာတွင်နေထိုင်သော သို့မဟုတ် တခြားရွာမှလာရောက်သောကျွမ်းကျင်သူများ)

(၁) စာသင်ကျောင်း			(၂) ကျန်းမာရေး			(၃) လက်မှုညာရှင်		
	ရွာတွင်နေ ထိုင်သူ	အခြားရွာမှ လာသူ		ရွာတွင်နေ ထိုင်သူ	အခြား ရွာမှ လာသူ		ရွာတွင် နေထိုင်သူ	အခြားရွာ မှလာသူ
မူလတန်း ပြဆရာ/မ	<input checked="" type="checkbox"/>	<input checked="" type="checkbox"/>	ဆရာပန်	<input type="checkbox"/>	<input type="checkbox"/>	လက်သမား	<input checked="" type="checkbox"/>	<input type="checkbox"/>
အထက်တန်း ပြဆရာ/မ	<input type="checkbox"/>	<input type="checkbox"/>	လက်ထောက် ကျန်းမာရေးပုဂ္ဂိုလ်	<input type="checkbox"/>	<input type="checkbox"/>	ပန်းချီ	<input type="checkbox"/>	<input type="checkbox"/>
အလယ်တန်း ပြဆရာ/မ	<input type="checkbox"/>	<input type="checkbox"/>	အမျိုးသမီးကျန်းမာ ရေးပုဂ္ဂိုလ်	<input type="checkbox"/>	<input type="checkbox"/>	လျှပ်စစ်ကျွမ်းကျင် ပုဂ္ဂိုလ်	<input type="checkbox"/>	<input type="checkbox"/>

ပျက်ဆရာ/မ	<input type="checkbox"/>	<input type="checkbox"/>	သားရွားဆရာမ	<input type="checkbox"/>	<input type="checkbox"/>	ရေပိုက်သွယ်သူ	<input type="checkbox"/>	<input type="checkbox"/>
အခြား	<input type="checkbox"/>	<input type="checkbox"/>	ပြည်သူ့ကျန်းမာရေးလုပ်သား	<input type="checkbox"/>	<input type="checkbox"/>	စက်ပြင်ဆရာ	<input type="checkbox"/>	<input type="checkbox"/>
မှတ်ချက်			မှတ်ချက်			မှတ်ချက်		

(ဃ) ကျေးရွာသို့ ရောက်ရှိနိုင်သည့်လမ်းအခြေအနေ / ကျေးရွာတစ်ရွာသည် ၎င်း၏ကျေးရွာအုပ်စုနှင့် ဆက်သွယ်ထားသော လမ်းအခြေအနေ (အောက်ပါတွဲကို ဝိုင်းပါ)

ကျောက်ကြမ်းလမ်း: ကတ္တရာလမ်း ကွန်ကရစ်လမ်း: မော်တော်ဆိုင်ကယ်လမ်း
 ကျောက်ခင်းလမ်း: ခြေသားလမ်း လူသွားလမ်း: အခြား _____

(င) ကျေးရွာဖွံ့ဖြိုးမှုစီမံချက်

ဝိုင်းပါ

(၁) လူထုပတ်ဝန်းကျင်ထိခိုက်မှုမရှိစေရန် ဤကျေးရွာတွင် ကျေးရွာဖွံ့ဖြိုးမှု ရှိပါသည် မရှိပါ/မသိပါ

စီမံချက်ရှိခဲ့ပါသလား?

(၂) ရှိခဲ့ပါလျှင် ဤစီမံချက်ကို မည်သည့် ခုနှစ်တွင် ပြင်ဆင်ခဲ့ပါသနည်း? နှစ်- 2013 / မသိပါ

(၃) ဤစီမံချက်ကို မြို့နယ်မှ အတည်ပြုခဲ့ပါသလား? ပြုခဲ့ပါသည် / မပြုခဲ့ပါ / မသိပါ

(စ) ခရီးအကွာအဝေး

(၁) ဤကျေးရွာ၏ ဗဟိုမှ ၎င်းကျေးရွာအုပ်စု၏ ဗဟိုအထိ ခရီးမိုင်ပယ်ပျံ့ကွာဝေးသနည်း? မိုင်----- / မသိပါ

(၂) ဤကျေးရွာမှ ၎င်းကျေးရွာအုပ်စု၏ ဗဟိုအထိ သွားလာရာတွင် ကြာမြင့်သည့် အချိန်

ခြောက်သွေ့ ရာသီတွင် ကြာချိန် ----- ၀.၅၄၅ ----- ထော်လာရီ/မော်တော်ဆိုင်ကယ်/ခြေလျင်/လား/မော်တော်ဘုတ်/

အခြား -----

မိုးရာသီတွင် ကြာချိန် ----- ၀.၅၄၅ ----- ထော်လာရီ/မော်တော်ဆိုင်ကယ်/ခြေလျင်/လား/မော်တော်ဘုတ်/

အခြား -----

(ဆ) ပတ်ဝန်းကျင်ဆိုင်ရာသဘာဝဘေးအန္တရာယ်

ဤကျေးရွာတွင်ကြေးခြင်းကဲ့သို့ သဘာဝဘေးအန္တရာယ်ကျရောက်ဖူးခြင်း ရှိပါသလား။

□ မရှိပါ ရှိပါသည် ရှိလျှင်ဖော်ပြပါ ချေ့ကြီးခြင်း

(ဇ) ကျေးရွာတွင် ဖွဲ့စည်းထားသော အဖွဲ့အစည်းများ

လူထုတော်ပြုစီမံကိန်းမတိုင်မီ ဤကျေးရွာတွင် ကျေးရွာဖွံ့ဖြိုးရေးအတွက် အစိုးရ(သို့)ရွာသားများကိုယ်တိုင်(သို့) စီမံကိန်းတစ်ခုခုမှ ဖွဲ့စည်းထားသည့် အဖွဲ့အစည်းများရှိပါသလား။

(၁) UN- Habitat

(၂) _____

(ဈ) အထွေထွေအုပ်ချုပ်ရေး ဦးစီးဌာန (GAD) မှ မှတ်တမ်းတင်ထားခြင်း

ဤကျေးရွာသည် အထွေထွေအုပ်ချုပ်ရေး ဦးစီးဌာန (GAD) မှ မှတ်တမ်းတင်ထားမှု ရှိပါသလား။

□ မရှိပါ ရှိပါသည်

ကျေးရွာခေါင်းဆောင်

အမည် ဒေါ်မော်စတီ

လက်မှတ် ၀၉ နေ့စွဲ ၅.၂.၂၀၂၁

လူထုစည်းရုံးရေးမှူး

အမည် ဒေါ်ထက်ကိုကို

လက်မှတ် ၀၈ နေ့စွဲ ၅.၂.၂၀၂၁

ပုံစံ - ၀-၂ - စီမံကိန်းစက်ဝန်းအချိန်ဇယား (PC 2)

လမ်းညွှန်ဖွဲ့စက်သက်ဆိုင်ရာလူထုစည်းရုံးရေးများ/လက်ထောက်နည်းပညာများဖွဲ့စည်းပေးဆောင်တစ်ခုစီပြီးစီးတိုင်းကျေးရွာနှင့် ကျေးရွာအုပ်စုအတွက်ကျွန်ုပ်တို့ဖြည့်သွင်းလုပ်ငန်းများ/လက်ထောက်နည်းပညာရေးများပံ့ပိုးဆောင်ရွက်ပေးရန်အတွက် အမည် - **စီမံကိန်းနှင့် ငွေကြေး ဖွံ့ဖြိုးရေးအဖွဲ့အစည်း (ငွေကြေး)**

စက်ဝန်းအဖွဲ့အစည်းအဖွဲ့ဝင်များ စက်ဝန်း(၀) စက်ဝန်း(၁) စက်ဝန်း(၂) စက်ဝန်း(၃) စက်ဝန်း(၄)

စက်ဝန်းအဖွဲ့အစည်းအဖွဲ့ဝင်များ စက်ဝန်း(၀) စက်ဝန်း(၁) စက်ဝန်း(၂) စက်ဝန်း(၃) စက်ဝန်း(၄)

စီမံကိန်းအောင်မြင်မှုအဆင့်များ	ဇယား		အစည်းအဝေးတွင်တက်ရောက်သူအရေအတွက်							
	တက်ရောက်သူ	စီမံကိန်း	အချိုးအစား	အချိုးအစား	အချိုးအစား	အချိုးအစား	အချိုးအစား	အချိုးအစား	အချိုးအစား	
၁။ ကျေးရွာစီမံကိန်း စီမံကိန်းအစည်းအဝေး	၁၇.၅.၂၀၂၁	၁၇.၅.၂၀၂၁	၁၀	၇	၇	၇	၇	၇	၇	၇
၂။ ကျေးရွာဖွံ့ဖြိုးရေး စီမံကိန်းအစည်းအဝေး	၁၇.၅.၂၀၂၁	၁၇.၅.၂၀၂၁	၁၀	၇	၇	၇	၇	၇	၇	၇
၃။ ကျေးရွာအုပ်စုလုပ်ငန်းဆိုင်ရာအစည်းအဝေး	၂၁.၅.၂၀၂၁	၂၁.၅.၂၀၂၁	၇	၇	၇	၇	၇	၇	၇	၇
၄။ မြို့နယ်အဆင့်စီမံကိန်းအစည်းအဝေး	၂၇.၅.၂၀၂၁	၂၇.၅.၂၀၂၁	၇	၇	၇	၇	၇	၇	၇	၇
၅။ မြို့နယ်စီမံကိန်းအစည်းအဝေး	၂၇.၅.၂၀၂၁	၂၇.၅.၂၀၂၁	၇	၇	၇	၇	၇	၇	၇	၇
၆။ မြို့နယ်အဆင့်စီမံကိန်းအစည်းအဝေး	၂၇.၅.၂၀၂၁	၂၇.၅.၂၀၂၁	၇	၇	၇	၇	၇	၇	၇	၇
၇။ မြို့နယ်စီမံကိန်းအစည်းအဝေး	၂၇.၅.၂၀၂၁	၂၇.၅.၂၀၂၁	၇	၇	၇	၇	၇	၇	၇	၇

က။ လူထုဝိမံကိန်း၏ လာမည့် (၄) နှစ်အတွက် အကျုံးမဝင်သော ဦးစားပေး ဖွံ့ဖြိုးတိုးတက်မှု လုပ်ငန်း အစီအစဉ်များအားဖော်ပြပါ။

ဦးစားပေး အဆင့် သတ်မှတ်ချက်	ကျေးရွာအတွက် ဦးစားပေး ဖွံ့ဖြိုးတိုးတက်မှု လုပ်ငန်းစဉ်များ	အဆိုပြုသူ (အမျိုးသားများ/ အမျိုးသမီးများ/အမျိုးသား+ အမျိုးသမီး)	အခန်းကဏ္ဍ	ခန့်မှန်း ကုန်ကျစရိတ်	အကျိုးခံစားခွင့်ရှိသူခန့်မှန်းခြေအရေအတွက်		
					ကျား	မ	ပေါင်း
၁	ကျေးရွာအားပစ္စည်းတင်ဆောင်ခြင်း	နမူနာသား+နမူနာသမီး	ကျေးရွာအစားအသုံး	22,000,000	411	434	845
၂	ဥက္ကဋ္ဌကုန်လမ်းခင်းခြင်း	"	လမ်းပန်းအကျိုးအမြတ်	10,000,000	411	434	845
၃	ကျေးရွာအကျိုးအမြတ်ခြင်း	"	ကျေးရွာအကျိုးအမြတ်	8,000,000	411	434	845
၄	အေးပေးခန်းတည်ဆောက်ခြင်း	"	ကျေးရွာအကျိုးအမြတ်	15,000,000	411	434	845
၅	မြေထိန်းနံရံအကျိုးအမြတ်ခြင်း	"	နမူနာ	20,000,000	411	434	845
၆	စာကြည့်တိုက်တည်ဆောက်ခြင်း	"	နမူနာ	13,000,000	411	434	845

ဃ။ လူထုဝိမံကိန်း၏ လာမည့် (၄) နှစ်အတွက် အကျုံးမဝင်သော ဦးစားပေး ဖွံ့ဖြိုးတိုးတက်မှု လုပ်ငန်း အစီအစဉ်များအားဖော်ပြပါ။

အဆင့်	ကျေးရွာအတွက် ဦးစားပေး ဖွံ့ဖြိုးတိုးတက်မှု လုပ်ငန်းစဉ်များ	အဆိုပြုသူ (အမျိုးသားများ/ အမျိုးသမီးများ/အမျိုးသား+ အမျိုးသမီး)	အခန်းကဏ္ဍ
၁	ဝန်တမ်းအိမ်	နမူနာသား+နမူနာသမီး	ပညာရေး
၂	ခိုက်ပျိုးရေး နည်းပညာ		ခိုက်ပျိုးရေး
၃	ဝက်ချုပ်သစ်တန်း		နမူနာ
၄			
၅			

ခေါင်းစောင်၊ ကျေးရွာဝိမံကိန်းအထောက်အကူပြုကော်မတီမှအတည်ပြုသည်။

အမည် ဦးမောင်ထွန်း လက်မှတ် စာ ဝန်.ရ. 19.5.2021

ပုံစံ - ၀-၄ ကျေးရွာအုပ်စုစီမံကိန်းလုပ်ငန်းခွဲရွေးချယ်ခြင်းပုံစံ (Form PC 4)

CF. ၇၀

လမ်းညွှန်ချက်၊ စီမံကိန်းလုပ်ငန်းခွဲရွေးချယ်မှုအစည်းအဝေးပြီးနောက်တွင် ကျေးရွာအုပ်စုမှ CF/TF တို့၏ အတူအညီရယူ၍ ကျေးရွာစီမံကိန်းထောက်ပံ့မှု လက်မှတ်ရေထိုးပြီး အဆိုပါပုံစံအား ပြည်ပုံအောက်ဖြည့်သွင်းရမည်။ ဤပုံစံအား ပြည်ပုံစုဖြည့်သွင်းပြီးပါက ကျေးရွာအုပ်စုမှ ဖြိုဖျက်တက်ရောက်မှုမရှိမီတွင် TFIC သို့ ပေးပို့ရန်အတွက် နောက်ဆက်တွဲအဖြစ် ထားရှိရမည်။ CF ပုံ ကျေးရွာတစ်ရွာချင်းစီ၏ စီမံကိန်းလုပ်ငန်းခွဲဆိုင်ရာ အချက်အလက်များကို MTS သို့ ထည့်သွင်းရမည်။ (ယခုစီမံကိန်းလုပ်ငန်းခွဲ မလုပ်ကိုင်သော ကျေးရွာများ မပါဝင်ပါ။ လူထုစည်းရုံးရေးမှူး/ဝန်ထမ်းအမည် _____ ဖေ့ဒ် ဇော့ဒ် ဇော့ဒ် (TF) , ဦးဆောင် လူထု (CF)

နေ့စွဲ	၂၁. ၅. ၂၀၂၁	စက်ဝန်းအားအမှတ်ဖြစ်ပေးပါ(✓)၊ ဝတ်ဝန်း(၀)၊ ဝတ်ဝန်း(၂)၊ ဝတ်ဝန်း(၃)၊ ဖောက်ဝန်း(၄)
ပြည်နယ်/တိုင်း	ကချင်	မြို့နယ်
		ရွာ
		ကျေးရွာအုပ်စု
		ရွာစာရ

ကျေးရွာအမည်	ဆောင်ရွက်မည့်လုပ်ငန်းများ	အတိုင်အတာ	ခန့်မှန်းပတ်ကိန်းကိတ်အတန်းစားစားခွဲ နိရိုလူများ	အဆိုပြုပိုင် ပြသူ	ခန့်မှန်းကုန်ကျစရိတ်				စုစုပေါင်း
					စီမံကိန်းမှ ထည့်သွင်းမှု	ကျေးရွာမှ ထည့်သွင်းမှု	အခြားထည့်သွင်းမှု(ခေါ်ပြုပါ)	အမည်/အဖွဲ့	
ဦးဆောင်	ကျေးရွာစုံ အဆောက်အအုံ	၆၀' x ၃၀' x ၁၅'	၈၄၅	<input type="checkbox"/> ကျား <input checked="" type="checkbox"/> ကျား+မ	၂၃၅၀၀၅၀၀				၂၃၅၀၀၅၀၀
မခါး	ကျွန်ကျွန်စာအိမ် ၁၁၆ကျောက်လမ်း	၁၈၀၀' x ၁၆' x ၆"	၆၆၆	<input type="checkbox"/> ကျား <input checked="" type="checkbox"/> ကျား+မ	၁၃၂၂၅၅၀၀				၁၃၂၂၅,၅၀၀
				<input type="checkbox"/> ကျား <input checked="" type="checkbox"/> ကျား+မ					
				<input type="checkbox"/> ကျား <input checked="" type="checkbox"/> ကျား+မ					

ရာထူး ကျေးရွာအုပ်စု စီမံကိန်းထောက်ပံ့ဥက္ကဋ္ဌအမည် _____ ဦးဆောင်ကုန် _____ လက်မှတ် _____ ရက်စွဲ _____ ၂၁.၅.၂၀၂၁

ဆုံးဖြတ်ချက်။ ။ ဂိဇာဝင်ကျေးရွာ၊ ဆိုင်ဂျ၊ ဂိဇာဝင်ကျေးရွာ၊ လူထုဗဟိုပြုစီမံကိန်း (စတုတ္ထနှစ်)
ဇက်ဝန်းတွင် ဦးစာပေအောင်(သ)ကျေးရွာခန်းမအောင်တည်ဆောက်ခြင်း လုပ်ငန်းအား အကောင်
အလည်မော်ဆောင်ရွက်သွားမည်ဖြစ်ကြောင်း ဆုံးဖြတ်ခဲ့သည်။ ကျေးရွာကော်မတီများမှာ
ယခင်နှစ်အတိုင်း ဆက်လက်လုပ်ဆောင်မည်ဖြစ်ကြောင်း ဆုံးဖြတ်ခဲ့ကြသည်။ ဆက်လက်ပြီး
လုပ်ဆောင်မှုမည်လုပ်ငန်းစဉ်အဆင့်တိုင်းကို စဉ်ကမ်းနှင့်အညီပွင့်လင်းမြင်သာမှုရှိအောင်
စီစဉ်ရွက်သွားရန်ဆွေးနွေးဆုံးဖြတ်ခဲ့ကြသည်။

မှတ်တမ်းတင်သူ
လက်မှတ် 
အမည် ဦးတက်လှိုင်

၁၃။ ကဏ္ဍအလိုက်ဖွံ့ဖြိုးရေးလုပ်ငန်းစဉ်များ

ကဏ္ဍအလိုက် လုပ်ငန်းချုပ်စာရင်း

ကဏ္ဍ	စဉ်	လုပ်ငန်းအမျိုးအစား	အဆိုပြုသူ(အမှန်ဖြစ်ရန်)			ခုနှစ်	ထောက်ပံ့ပံ့ပိုးဆွဲအစည်း (သို့) နှုတ်	မှတ်ချက်
			ကဏ္ဍ	မ	ကဏ္ဍ+မ			
အခြေခံစေတနာအညီကဏ္ဍ (လမ်း/တံတား/ရေပိုက်/ရေလှောင်စနစ်)	၁	ကျွန်းကုတ်လမ်းအသစ်ဖွဲ့စည်း			✓	၂၀၁၇		
	၂	တံတား			✓			
	၃	ကျွန်းကုတ်လမ်း			✓			
	၄	ရေပိုက်၊ ရေကန်			✓			
	၅							
ပတ်ဝန်းကျင်ထိန်းသိမ်းရေးနှင့် (ပညာရေး/ ကျန်းမာရေး နှင့် ဆိုင်ခေကာစေတနာအညီများနှင့် အခြေခံအဆောက်အအုံများ)	၁	ဆေးပေးခန်း			✓			
	၂	ပညာရေး/ ဝန်ထမ်းအိမ်ရာ			✓			
	၃							
	၄							
	၅							
ပတ်ဝန်းကျင်ထိန်းသိမ်းရေးနှင့် (ပတ်ဝန်းကျင်ထိန်းသိမ်းရေးနှင့် အခြေခံအဆောက်အအုံများ)	၁	ရေပိုက်၊ ရေကန်၊ ပညာရေး			✓			
	၂	စက်မှုပစ္စည်းတိုက်			✓			
	၃							
	၄							
	၅							
ပတ်ဝန်းကျင်ထိန်းသိမ်းရေးနှင့် (ပတ်ဝန်းကျင်ထိန်းသိမ်းရေးနှင့် အခြေခံအဆောက်အအုံများ)	၁	ရေပိုက်၊ ရေကန်			✓			
	၂	ရေကန်			✓			
	၃							
	၄							
	၅							
ပတ်ဝန်းကျင်ထိန်းသိမ်းရေးနှင့် (ပတ်ဝန်းကျင်ထိန်းသိမ်းရေးနှင့် အခြေခံအဆောက်အအုံများ)	၁	စက်မှုပစ္စည်းတိုက်			✓			
	၂							
	၃							
	၄							
	၅							