

ပြည်ထောင်စုသမ္မတမြန်မာနိုင်ငံတော်အစိုးရ
စိုက်ပျိုးရေး၊ မွေးမြူရေးနှင့်ဆည်မြောင်းဝန်ကြီးဌာန
ကျေးလက်ဒေသဖွံ့ဖြိုးတိုးတက်ရေးဦးစီးဌာန

လူထုဗဟိုပြုစီမံကိန်း (ဒုတိယနှစ်စက်ဝန်း)

National Community Driven Development Project



ကျေးရွာဖွံ့ဖြိုးရေးအစီအစဉ်

Village Development Plan (VDP)

ရွှေကျမြို့နယ်

စီသောင်ကျေးရွာ၊ စီသောင်ကျေးရွာအုပ်စု

၂၀၁၉ခုနှစ်၊ ဧပြီလ

မာတိကာ

၁။ မြို့နယ်မြေပုံ

၂။ ကျေးရွာ တည်နေရာပြ မြေပုံ

၃။ အုပ်စုတွင်ပါဝင်သောကျေးရွာများစာရင်း

၄။ ကျေးရွာသမိုင်းကြောင်းနှင့် ကျေးရွာအခြေခံအချက်အလက်များ

၅။ လူထုပူးပေါင်းပါဝင်သော လူမှုဆန်းစစ်ခြင်းနှင့် အကဲဖြတ်ခြင်းလုပ်ငန်းစဉ်
(PSA / PRA အကျဉ်းချုပ်ဇယား)

၆။ ကျေးရွာဖွံ့ဖြိုးရေးအစီအစဉ်တွင် အသုံးပြုသော PRA tools များနှင့် တစ်ခုချင်းစီအတွက်သုံးသပ်ချက်များ

(က) လူမှုရေးအရင်းအမြစ်ပြမြေပုံ

(ခ) ဥစ္စာနေကြွယ်ဝမှုအဆင့်သတ်မှတ်ခြင်း

(ဂ) ပိုင်ဆိုင်မှုသုံးသပ်ခြင်း

(ဃ) ပင့်ကူအိမ်သုံးသပ်ခြင်း

(င) ရာသီခွင်ပြ ပြက္ခဒိန်

(စ) ဗင်းပုံစံ

(ဆ) အမျိုးသား / အမျိုးသမီး အခက်အခဲများ

(ဇ) ကျေးရွာမျှော်မှန်းချက် အမျိုးသား / အမျိုးသမီး

(ဈ) ဦးစားပေးဖွံ့ဖြိုးရေးလုပ်ငန်းများ

၇။ ကော်မတီဝင်များရွေးချယ်ခြင်းနှင့် ကျေးရွာဖွံ့ဖြိုးရေးအစီအစဉ်ဆောင်ရွက်မှု မှတ်တမ်းခါတ်ပုံများ

၈။ ကျေးရွာအခြေခံအချက်အလက်များ (ပုံစံ - ၁)

၉။ စီမံကိန်းစက်ဝန်းအချိန်ဇယား (ပုံစံ - ၂)

၁၀။ ကျေးရွာဖွံ့ဖြိုးရေးအစီအစဉ် (ပုံစံ - ၃)

၁၁။ ကျေးရွာစီမံကိန်းလုပ်ငန်းခွဲများရွေးချယ်ခြင်း (ပုံစံ - ၄)

၁၂။ အစည်းအဝေးမှတ်တမ်းများ

၁၃။ ကဏ္ဍအလိုက်ဖွံ့ဖြိုးရေးလုပ်ငန်းစဉ်များ

မွေးမြူရေး၊ ရေလုပ်ငန်းနှင့် ကျေးလက်စေ့ဖွံ့ဖြိုးရေး ဝန်ကြီးဌာန
 (ကျေးလက်စေ့ဖွံ့ဖြိုးတိုးတက်ရေးဦးစီးဌာန)
 ရွှေကူမြို့နယ်ကျေးလက်စေ့ဖွံ့ဖြိုးတိုးတက်ရေးဦးစီးဌာန
 ရွှေကူမြို့နယ်ကျေးရွာများအခြေပြမြေပုံ

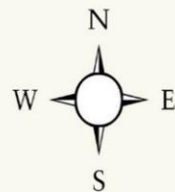
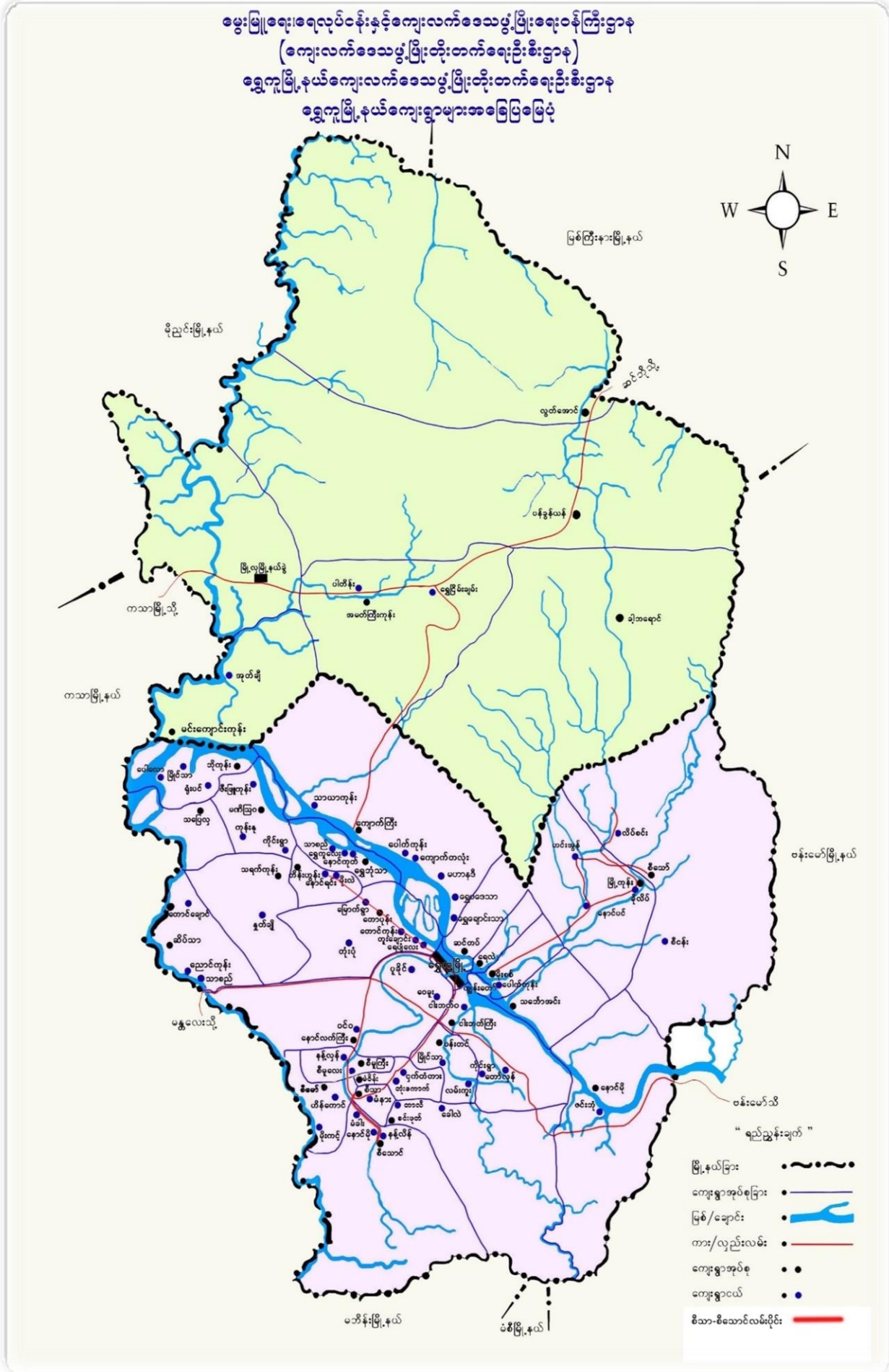

- “ ရည်ညွှန်းချက် ”
- မြို့နယ်ခြား:
 - ကျေးရွာအုပ်စုခြား:
 - မြစ်/ချောင်း:
 - တား/လှည်းလမ်း:
 - ကျေးရွာအုပ်စု:
 - ကျေးရွာငယ်:
 - စီးသား-စီးသောင်းလမ်းပိုင်း:

၂။ ကျေးရွာတည်နေရာပြမြေပုံ

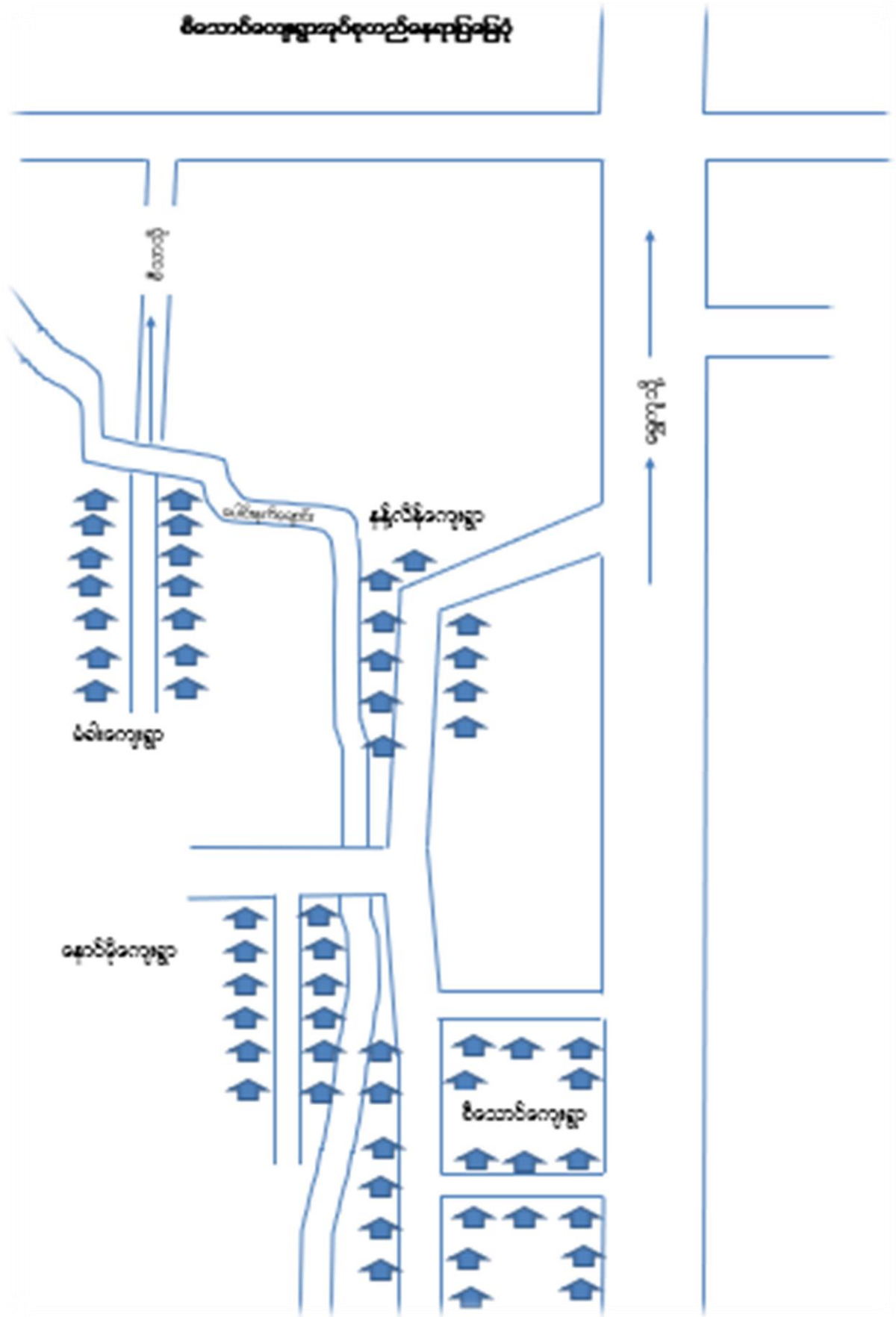

၃။ အုပ်စုတွင်ပါဝင်သောကျေးရွာများစာရင်း

အုပ်စုအမည် - စီသောင်ကျေးရွာအုပ်စု

ပါဝင်သောကျေးရွာများ - စီသောင်ကျေးရွာ၊ နောင်မိုကျေးရွာ၊ နန့်လိန်ကျေးရွာ၊ မံခါးကျေးရွာ။

၄။ ကျေးရွာသမိုင်းကြောင်းနှင့် ကျေးရွာအခြေခံအချက်အလက်များ

စီသောင်ကျေးရွာအုပ်စု၊ စီသောင်ကျေးရွာ

ရွှေကျမြို့နယ်စီသောင်ကျေးရွာအုပ်စုသည် ရှေးမြန်မာမင်းများ လက်ထက်တွင် ရှမ်းစော်ဘွားများ ဒေသဆိုင်ရာ အုပ်ချုပ်ရေး၊ တရားစီရင်ရေး၊ နယ်မြေလုံခြုံရေး တို့ကိုတာဝန်ယူဆောင်ရွက်ခဲ့ကြပါသည်။ စီသောင်ကျေးရွာအုပ်စုသည် ရွှေကျမြို့နယ် ကျေးတောကြီးဒေသတွင်ပါဝင်ပါသည်။ စည်ကြီးလေးလုံးမှာ စီသာ၊ စီသောင်၊ စီမူကြီး၊ စီမော် စသည့် ကျေးရွာများဖြစ်ပြီး မှန်ကြီးလေးချပ်မှာ မံခါး၊ မံနား၊ မံဝိန်း၊ မံကင်စသည့်ကျေးရွာများဖြစ်ပါသည်။ စည်ကြီးလေးလုံးတွင် တစ်လုံးပါဝင်သော စီသောင်ကျေးရွာနှင့် မှန်ကြီးလေးချပ်တွင် တစ်ချပ်ပါဝင်သော မံခါးကျေးရွာ၊ စီသောင်ကျေးရွာတို့သည် စီသောင်ကျေးရွာအုပ်စုတွင် ပါဝင်ကြပါသည်။

စီသောင်ကျေးရွာသည် ရှမ်းရွာဖြစ်ခဲ့ပြီးပေါက်နက်ဆည်ကို စောင့်ရင်းကျေးရွာတည်ခဲ့ပါသည်။ ယခုအခါ နန့်လိန်ကျေးရွာ၊ နောင်မိုကျေးရွာတို့သည် စီသောင်ကျေးရွာနှင့် တစ်ဆက်တည်းတည်ရှိနေပြီး စီသောင်ကျေးရွာ တစ်ရွာတည်း ရှိသည်ဟုသာ လူအများကသိရှိလက်ခံကြပါသည်။

စီသောင်ကျေးရွာသည် မြောက်ဖက်တွင် စီသာကျေးရွာအုပ်စု၊ အရှေ့ဖက်တွင် စင်းဖုတ်ကျေးရွာ၊ တောင်ဘက် တွင်မဘိမ်းမြို့နယ်နှင့် အနောက်ဖက်တွင်စီမော်ကျေးရွာအုပ်စုနှင့်နယ်နမိတ်ထိစပ်လျက်ရှိပါသည်။

၅။ကျေးရွာလူထုပူးပေါင်းပါဝင်သောလူမှုဆန်းစစ်ခြင်းနှင့်အကဲဖြတ်ခြင်းလုပ်ငန်းစဉ် (PSA/PRA) အကျဉ်းချုပ်ဇယား

စဉ်	အကြောင်းအရာ	ရက်စွဲ	ဦးတည်အုပ်စု	တက်ရောက်သူ			အဓိကဆွေးနွေးချက်များ
				ကျား	မ	ပေါင်း	
၁	လူမှုရေးနှင့် အရင်းအမြစ်ပြု မြေပုံ	၅.၄.၂၀၁၉	ကျေးရွာလူထု(ရပ်မိရပ်ဖ များ၊ ဆင်းရဲချမ်းသာ၊ အလယ်အလတ်၊ နွမ်းပါး၊ အနွမ်းပါးဆုံးနှင့် လူငယ်အုပ်စုများ)	၂၂	၁၂၅	၁၄၇	အိမ်များ၊ အခြေခံအဆောက်အဦးများ၊ လမ်းပန်းဆက်သွယ်ရေး၊ လယ်ယာမြေများ၊ မြစ်ချောင်းများနှင့် နယ်နမိတ်များ။
၂	ဥစ္စာနေကြွေမှု အဆင့် သတ်မှတ်ချက်	၅.၄.၂၀၁၉	ကျေးရွာလူထု(ရပ်မိရပ်ဖ များ၊ ဆင်းရဲချမ်းသာ၊ အလယ်အလတ်၊ နွမ်းပါး၊ အနွမ်းပါးဆုံးနှင့် လူငယ်အုပ်စုများ)	၃၄	၈၈	၁၂၂	ကွဲပြားသောလူမှုစီးပွားရေးအမျိုးအစား များ အမျိုးသားနှင့်အမျိုးသမီးများ ၏ မကူကွဲပြားသောအသုံးပြုခွင့်နှင့် အရင်းအမြစ်များအပေါ်ထိန်းချုပ်ခြင်း။
၃	ပိုင်ဆိုင်မှု သုံးသပ်ခြင်း	၅.၄.၂၀၁၉	ကျေးရွာလူထု(ရပ်မိရပ်ဖ များ၊ ဆင်းရဲချမ်းသာ၊ အလယ်အလတ်၊ နွမ်းပါး၊ အနွမ်းပါးဆုံးနှင့် လူငယ်အုပ်စုများ)	၁၀	၂၀	၃၀	အမျိုးသားနှင့်အမျိုးသမီးများထိန်းချုပ် ထားသည့်ပိုင်ဆိုင်မှု (သို့) အရင်းအမြစ်များ၏ဦးစားပေးမှုများနှင့် လိုအပ်ချက်များကွဲပြားခြားနားခြင်း
၄	ရာသီခွင်ပြ ပြက္ခဒိန်	၅.၄.၂၀၁၉	ကျေးရွာလူထု(ရပ်မိရပ်ဖ များ၊ ဆင်းရဲချမ်းသာ၊ အလယ်အလတ်၊ နွမ်းပါး၊ အနွမ်းပါးဆုံးနှင့် လူငယ်အုပ်စုများ)	၅	၁၅	၂၀	ရာသီဥတု၊စိုက်ပျိုးသီးနှံများ၊ နေ့စား လုပ်ငန်းများ မွေးမြူရေးလုပ်ငန်း၊ အစားအစာရရှိမှုများ နှင့် ပွဲတော်များ။
၅	ပင့်ကူအိမ် သုံးသပ်ခြင်း	၅.၄.၂၀၁၉	ကျေးရွာလူထု(ရပ်မိရပ်ဖ များ၊ ဆင်းရဲချမ်းသာ၊ အလယ်အလတ်၊ နွမ်းပါး၊ အနွမ်းပါးဆုံးနှင့် လူငယ်အုပ်စုများ)	၁၀	၂၀	၃၀	အမျိုးသားနှင့်အမျိုးသမီးများ တန်းတူ အခွင့် အရေးရရှိမှုနှင့် မရရှိသည့်အကြောင်းအရင်းများ။
၆	ပင်းပုံစံ	၅.၄.၂၀၁၉	ကျေးရွာလူထု(ရပ်မိရပ်ဖ များ၊ ဆင်းရဲချမ်းသာ၊ အလယ်အလတ်၊ နွမ်းပါး၊ အနွမ်းပါးဆုံးနှင့် လူငယ်အုပ်စုများ)	၅	၂၀	၂၅	ကျေးရွာအတွင်းနှင့် ပြင်ပရှိအဖွဲ့ အစည်း များမည်ကဲ့သို့ သောလုပ်ငန်း များအတွက် မည်သည့်အဖွဲ့များနှင့် ချိတ်ဆက်လုပ်ကိုင်မှု။

(ဃ) ပင့်ကူအိမ်သုံးသပ်ခြင်း

ပါဝင်ဆောင်ရွက်သူ (၃၀)၊ ကျား (၁၀)၊ မ (၂၀)

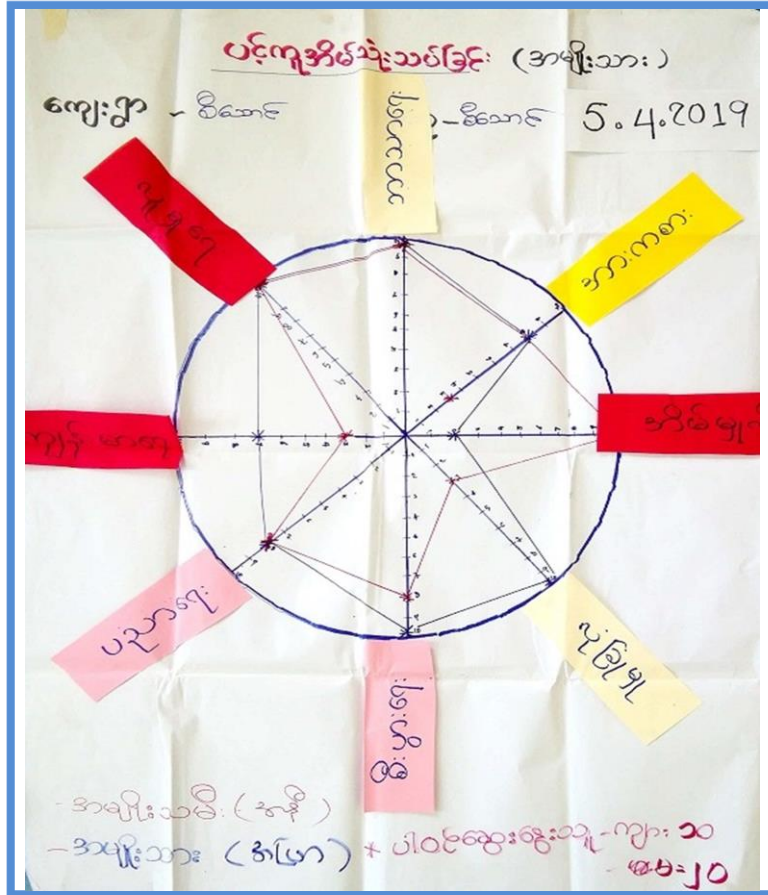

ကျေးဉာ-စီဆောင် အုပ်စု-စီဆောင် 5.4.2019

ပင့်ကူအိမ်သုံးသပ်ခြင်း

ဆွေးနွေးခြင်း ဖြစ်စဉ်အစဉ်

- အမျိုးသမီးများသည် အမျိုးသားများထက် မီးဖွားရေး ယုံကြည်မှု၊ နှစ်ခြင်းမှု၊ အားပေးမှု စိုက်ပျိုးမှုများ ပိုမိုရှိကြောင်း တွေ့ရှိရပါသည်။
- အမျိုးသားများသည် မီးဖွားရေး၊ ယုံကြည်မှု၊ နှစ်ခြင်းမှု၊ အားပေးမှု စိုက်ပျိုးမှုများ ပိုမိုရှိကြောင်း တွေ့ရှိရပါသည်။
- အမျိုးသမီးများသည် မီးဖွားရေး၊ ယုံကြည်မှု၊ နှစ်ခြင်းမှု၊ အားပေးမှု စိုက်ပျိုးမှုများ ပိုမိုရှိကြောင်း တွေ့ရှိရပါသည်။
- အမျိုးသမီးများသည် မီးဖွားရေး၊ ယုံကြည်မှု၊ နှစ်ခြင်းမှု၊ အားပေးမှု စိုက်ပျိုးမှုများ ပိုမိုရှိကြောင်း တွေ့ရှိရပါသည်။

ပါဝင်ဆွေးနွေးသူ ကျား = ၁၀

မ = ၂၀

(စ) ဝင်းပုံစံ

ပါဝင်ဆောင်ရွက်သူ (၂၅)၊ ကျား (၅)၊ မ (၂၀)

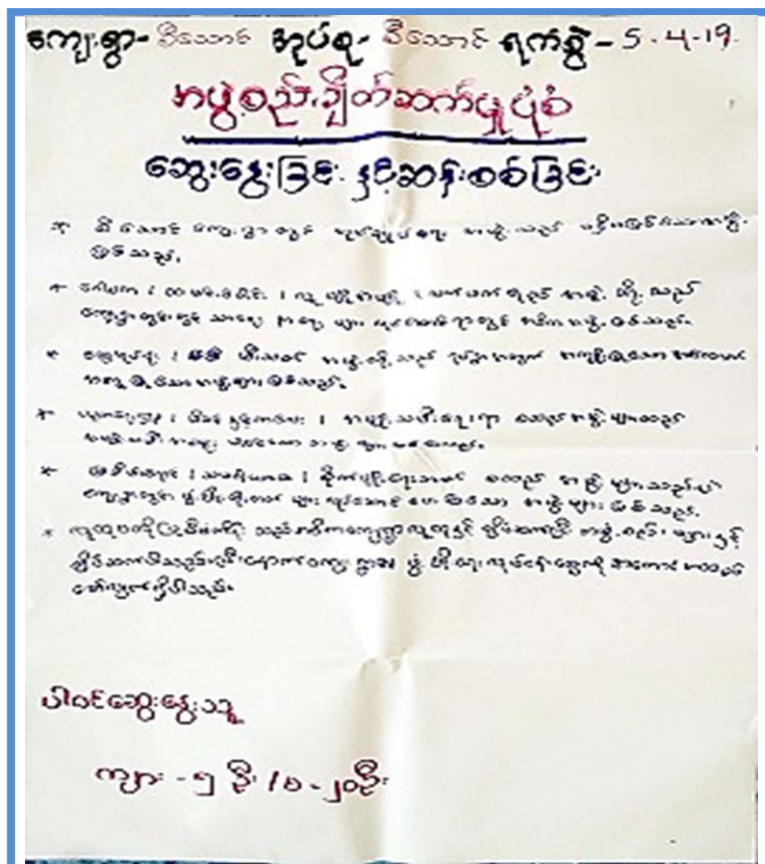
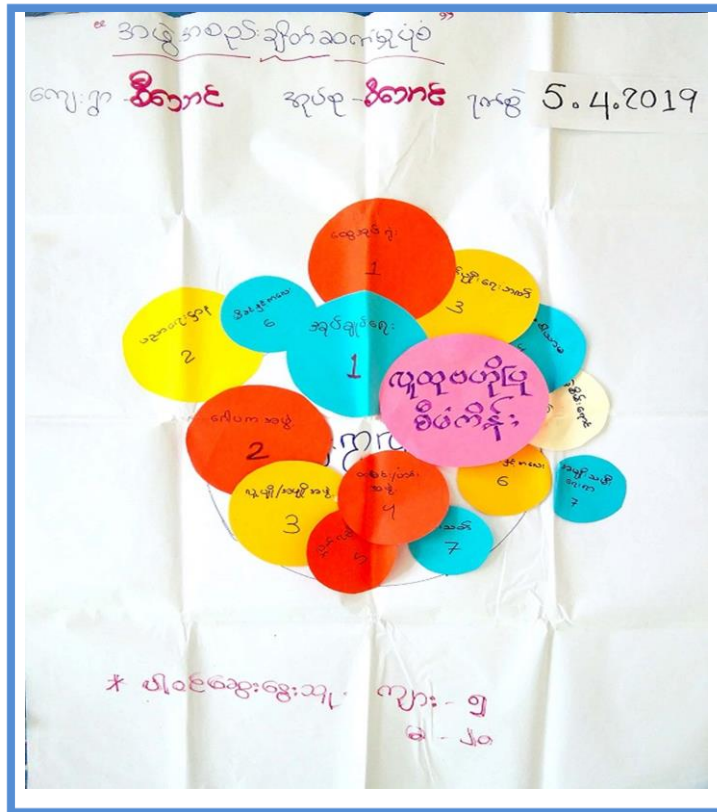

(ဆ) အမျိုးသား / အမျိုးသမီး အခက်အခဲများ

ပါဝင်ဆောင်ရွက်သူ (၁၄၅)၊ ကျား (၂၂)၊ မ (၁၂၅)

အခက်အခဲ / ပြဿနာ
(အမျိုးသား)

ကျေးဇူး - စိတ်ပျော်စရာ နည်းလမ်း - စိတ်ပျော်စရာ

~~မိမိတို့အဖွဲ့အစည်းအဖွဲ့အား~~
~~အဖွဲ့အစည်းအဖွဲ့အား~~
~~အဖွဲ့အစည်း~~

- ① မိုးထွင်းကာလ မိုးရေ၊ တောင်ကျရေများ ဖြောင့်လမ်းတိုက်စား ပျက်စီး၍၊ ကျောင်းသူ/သား၊ ဘွဲ့သူ/သားများ သွားလာရေးအခက်အခဲဖြစ်ခြင်း။
- ② မိုးရာသီမုန်တိုင်း၊ ရေကြီးချိန်၊ သွားလာရေးအခက်အခဲဖြစ်ခြင်း။
- ③ သောက်ဆုံးရေ မသန့်စင်ခြင်း။
- ④ အရေးပေါ်ကျန်းမာရေးအတွက် အခက်အခဲဖြစ်ခြင်း။

ပါဝင်သူ
ကျား = 22

5.4.19

ပြဿနာ အခက်အခဲ (အမျိုးသမီး)

ကျေးဇူး - စိတ်ပျော်စရာ နည်းလမ်း - စိတ်ပျော်စရာ

- ① မိုးရာသီကာလ အခက်အခဲများ ဖြစ်ပေါ်လာခြင်း။
- ② မီးရောင်များ ရေကြီးပါ ကျောင်းသူ ကျောင်းသားများ သွားလာရေးအခက်အခဲဖြစ်ခြင်း။
- ③ ရေစားရုံ အခက်အခဲဖြစ်ခြင်း။
- ④ မိုးရာသီတွင် မိုးရေတိုက်စားမှုကြောင့် အခက်အခဲဖြစ်ခြင်းဖြစ်ခြင်း။
- ⑤ အရေးပေါ်ကျန်းမာရေးအတွက် အခက်အခဲဖြစ်ခြင်း။
- ⑥

ပါဝင်သူ
မ = 125

5.4.19

(ဈ) ဦးတားပေးဖွဲ့ဖြိုးရေးလုပ်ငန်းများ

ပါဝင်ဆောင်ရွက်သူ (၁၄၇)၊ ကျား (၂၂)၊ မ (၁၂၅)

အဆိုပြုသောဖွဲ့ဖြိုးရေးလုပ်ငန်းများ
 (အမျိုးသမီး)

ကျေးဇူး- စီတောင် အုပ်စု- စီတောင်

- ① လမ်း
- ② တံတား
- ③ ရေကန်
- ④ နေ အိမ်
- ⑤ ဆေးခန်း
- ⑥

ပါဝင်သူ
 ဝ - 125

5.4.2019

အဆိုပြုသော ဖွဲ့ဖြိုးရေးလုပ်ငန်းများ
 (အမျိုးသား)

ကျေးဇူး- စီတောင် အုပ်စု- စီတောင်

1. သံကျောက်ဆင်းလမ်း (ကွန်ကရစ်တောင်)။
2. မျှင် သစ်သား တံတား။
3. ရေတွင်း, ရေကန်။
4. ကျန်းမာရေး ဆေးလမ်းခန်း။ ~~အခြားအခြား~~

ပါဝင်သူ
 က - 22

5.4.19

၇။ ကော်မတီဝင်များရွေးချယ်ခြင်းနှင့် ကျေးရွာဖွံ့ဖြိုးရေးအစီအစဉ်ဆောင်ရွက်မှု မှတ်တမ်းခါတ်ပုံများ



၈။ ကျေးရွာအခြေခံအချက်အလက်များ (ပုံစံ - ၁)

ပုံစံ - ၈ - ၁ ကျေးရွာအခြေခံအချက်အလက်များ (Form PC 1)

လမ်းညွှန်ချက်၊ ကျေးရွာတစ်ရွာသို့ ပထမဆုံးမိတ်ဆက်ခရီးသွားရောက်သော အခါ လူထုစည်းရုံးရေးမှူးသည် ကျေးရွာခေါင်းဆောင်များ အား ကျေးရွာအချက်အလက်များကို မေတ္တာရပ်ခံ၍ တောင်းခံရသည်။ ဤအချက်အလက်များကို စီမံကိန်းမိတ်ဆက်အစည်းဝေးမတိုင်မီ တောင်းခံရမည်။ စီမံကိန်းမိတ်ဆက်အစည်းဝေးတွင် လူထုစည်းရုံးရေးမှူးသည် ဤအချက်အလက်များအား စစ်ဆေးပြီးမှ နှိပ်နှိပ်အောင် ပြုလုပ်ရမည်။ ပြီးနောက်တွင် လူထုစည်းရုံးရေးမှူးမှ သတင်းအချက်အလက်ထဲသို့ Tablets မှ တဆင့် ဖြည့်သွင်းရမည်။

ကျေးရွာခေါင်းဆောင် အမည် ဦးညွန့်ကျော်	ကျေးရွာခေါင်းဆောင်၏ ဖုန်းနံပါတ် ၀၇-၄၀၀၀၄၈၄၇၀	လူထုစည်းရုံးရေးမှူး၏အမည် ဦးစိုးကျော် ငွေ
ပြည်နယ်/တိုင်းဒေသကြီး ဧရာဝတီ	မြို့နယ် ဧရာဝတီ	ကျေးရွာအုပ်စု စိသောင်း
ကျေးရွာ စိသောင်း	ကျေးရွာ စိသောင်း	ကျေးရွာ စိသောင်း

က၊ လူဦးရေ

လူမျိုးစု	အိမ်ထောင်စုအရေအတွက်	ကိုးကွယ်သည့်ဘာသာ	အိမ်ထောင်စုအရေအတွက်
လူမျိုးစု (၁) ----- ဗမာ	175	ဘာသာ(၁) -----	185
လူမျိုးစု (၂) ----- ရှမ်း	4	ဘာသာ(၂) -----	
လူမျိုးစု (၃) ----- ကျဲ	1	ဘာသာ(၃) -----	
လူမျိုးစုရော ----- ကျဲ	5	ဘာသာရော -----	
အခြား			
	အရေအတွက်		
မသန်စွမ်းသူများ	2		
သက်ကြီးရွယ်အိုများ (၆၅ နှစ် နှင့် အထက်)			
ဂစ်တားရှောင်			

	အမျိုးသား(အရေအတွက်)	အမျိုးသမီး(အရေအတွက်)	စုစုပေါင်းအရေအတွက်
လူဦးရေ	410	431	841
လူမျိုးစု (၁) ----- ဗမာ	398	419	
လူမျိုးစု (၂) ----- ရှမ်း	5	12	17
လူမျိုးစု (၃) ----- ကျဲ	1	3	4
အခြား	6	5	11
အိမ်ထောင်စဦးစီး	175	12	

(ခ) အခြေခံအဆောက်အအုံ အသုံးအဆောင်များ

စာသင်ကျောင်း		အမှတ်ခြစ်ပါ	ကျန်းမာရေး	အမှတ်ခြစ်ပါ	ဘာသာရေးအဆောက်အအုံများ		အမှတ်ခြစ်ပါ
အထက်တန်းကျောင်း	<input type="checkbox"/>		ဆေးရုံ	<input type="checkbox"/>	စေတီ		<input type="checkbox"/>
အလယ်တန်းကျောင်း	<input type="checkbox"/>		ကျန်းမာရေးဌာန	<input checked="" type="checkbox"/>	ဘုန်းကြီးကျောင်း		<input type="checkbox"/>
မူလတန်းကျောင်း	<input checked="" type="checkbox"/>		ကျန်းမာရေးဌာနခွဲ	<input type="checkbox"/>	ဟိန္ဒူဘုရားကျောင်း		<input type="checkbox"/>
မူကြိုကျောင်း	<input type="checkbox"/>		ဆေးပေးခန်း	<input type="checkbox"/>	ခရစ်ယာန်ကျောင်း		<input type="checkbox"/>
အခြား	<input type="checkbox"/>		အခြား	<input type="checkbox"/>	ဗလီ		<input type="checkbox"/>
					အခြား		<input type="checkbox"/>
မှတ်ချက်			မှတ်ချက်		မှတ်ချက်		

(ဂ) ကျွမ်းကျင်သူများမှတ်တမ်း (ကျေးရွာတွင်နေထိုင်သော သို့မဟုတ် တခြားရွာမှလာရောက်သောကျွမ်းကျင်သူများ)

(၁) စာသင်ကျောင်း			(၂) ကျန်းမာရေး			(၃) လက်မှုပညာရှင်		
	ရွာတွင်နေထိုင်သူ	အခြားရွာမှလာသူ		ရွာတွင်နေထိုင်သူ	အခြားရွာမှလာသူ		ရွာတွင်နေထိုင်သူ	အခြားရွာမှလာသူ
မူလတန်း ပြင်ဆင်ရေး/မ	<input checked="" type="checkbox"/>	<input checked="" type="checkbox"/>	ဆရာဝန်	<input type="checkbox"/>	<input type="checkbox"/>	လက်သမား	<input checked="" type="checkbox"/>	<input checked="" type="checkbox"/>
အထက်တန်း ပြင်ဆင်ရေး/မ	<input type="checkbox"/>	<input type="checkbox"/>	လက်ထောက်ကျန်းမာရေးမှူး	<input type="checkbox"/>	<input type="checkbox"/>	ပန်းရုံ	<input type="checkbox"/>	<input type="checkbox"/>
အလယ်တန်း ပြင်ဆင်ရေး/မ	<input type="checkbox"/>	<input type="checkbox"/>	အမျိုးသမီးကျန်းမာရေးဆရာမ	<input type="checkbox"/>	<input type="checkbox"/>	လှုပ်စစ်ကျွမ်းကျင်၊ ဖိသမား	<input type="checkbox"/>	<input type="checkbox"/>
မူကြိုဆရာ/မ	<input type="checkbox"/>	<input type="checkbox"/>	သားဖွားဆရာမ	<input type="checkbox"/>	<input type="checkbox"/>	ရေပိုက်သွယ်သူ	<input type="checkbox"/>	<input type="checkbox"/>
အခြား	<input type="checkbox"/>	<input type="checkbox"/>	ပြည်သူ့ကျန်းမာရေးလုပ်သား	<input type="checkbox"/>	<input type="checkbox"/>	တက်ပြင်ဆရာ	<input type="checkbox"/>	<input type="checkbox"/>
မှတ်ချက်			မှတ်ချက်			မှတ်ချက်		

(ဃ) ကျေးရွာသို့ ရောက်ရှိနိုင်သည့်လမ်းအခြေအနေ / ကျေးရွာတစ်ရွာသည် ၎င်း၏ကျေးရွာအုပ်စုနှင့် ဆက်သွယ်ထားသော လမ်းအခြေအနေ (အောက်ပါတို့ကိုပိုင်းပါ)

ကျောက်ကြမ်းလမ်း: ကတ္တရာလမ်း တွန်းကရစ်လမ်း: မော်တော်ဆိုင်ကယ်လမ်း
ကျောက်ခင်းလမ်း: မြေသားလမ်း လူသွားလမ်း: အခြား: _____

(င) ကျေးရွာဖွံ့ဖြိုးမှုစီမံချက်ပိုင်းပါ

(၁) လူထုဗဟိုပြုစီမံကိန်းမစတင်မီ ဤကျေးရွာတွင်ကျေးရွာဖွံ့ဖြိုးမှု ရှိပါသည် / မရှိပါ / မသိပါ
စီမံချက်ရှိခဲ့ပါသလား?

(၂) ရှိခဲ့ပါလျှင် ဤစီမံချက်ကို မည်သည့် ခုနှစ်တွင်ပြင်ဆင်ခဲ့ပါသနည်း? နှစ်- ၂၀၁၃ / မသိပါ

(၃) ဤစီမံချက်ကို မြို့နယ်မှအတည်ပြုခဲ့ပါသလား? ပြုခဲ့ပါသည် / မပြုခဲ့ပါ / မသိပါ

(စ) ခရီးအကွာအဝေး

(၁) ဤကျေးရွာ၏ဗဟိုမှ ၎င်းကျေးရွာအုပ်စု၏ဗဟိုအထိခရီးမိုင်မည်မျှကွာဝေးသနည်း? မိုင်- ၁ / မသိပါ

(၂) ဤကျေးရွာမှ ၎င်းကျေးရွာအုပ်စုဗဟိုအထိသွားလာရာတွင်ကြာမြင့်သည့်အချိန်၊

ခြောက်သွေ့ရာသီတွင်ကြာချိန် ----- ထော်လာရီး/မော်တော်ဆိုင်ကယ်/ခြေလျင်/လား/မော်တော်ဘုတ်/

အခြား: _____

မိုးရာသီတွင်ကြာချိန် ----- ထော်လာရီး/မော်တော်ဆိုင်ကယ်/ခြေလျင်/လား/မော်တော်ဘုတ်/

အခြား: _____

(ဆ) ယတ်ဝန်းကျင်ဆိုင်ရာသဘာဝဘေးအန္တရာယ်

ဤကျေးရွာတွင်ရေကြီးခြင်းကဲ့သို့ သဘာဝဘေးအန္တရာယ်ကျရောက်ဖူးခြင်း ရှိပါသလား။

မရှိပါ ရှိပါသည် ရှိလျှင်ဖော်ပြပါ ----- ရေကြီးခြင်း

(ဇ) ကျေးရွာတွင် ဖွဲ့စည်းထားသော အဖွဲ့အစည်းများ

လူထုဗဟိုပြုစီမံကိန်းမတိုင်မီ ဤကျေးရွာတွင် ကျေးရွာဖွံ့ဖြိုးရေးအတွက် အစိုးရ(သို့)ရွာသားများကိတ်တိုင်(သို့) စီမံကိန်းတစ်ရပ်မှ ဖွဲ့စည်းထားသည့် အဖွဲ့အစည်းများရှိပါသလား။

(၁) UM-Habitat

(၂) _____

(ဈ) အထွေထွေအုပ်ချုပ်ရေး ဦးစီးဌာန (GAD) မှ မှတ်တမ်းတင်ထားခြင်း

ဤကျေးရွာသည် အထွေထွေအုပ်ချုပ်ရေး ဦးစီးဌာန (GAD) မှ မှတ်တမ်းတင်ထားမှု ရှိပါသလား။

မရှိပါ ရှိပါသည်

ကျေးရွာခေါင်းဆောင်

အမည် ဦးဗွဒ် ဒောက်

လက်မှတ် [Signature] နေ့စွဲ ၅.၂.၂၀၁၉

လူထုစည်းရုံးရေးမှူး

အမည် ဦးစိုး ဒောက်ဌေး

လက်မှတ် [Signature] နေ့စွဲ ၅.၂.၂၀၁၉

ပုံစံ - ၈-၃ ကျေးရွာဖွံ့ဖြိုးရေး ဦးစားပေးအစီအစဉ် (Form PC 3)

လမ်းညွှန်ချက်၊ အဆင့်(၃)ကျေးရွာမှိုက်မှန်းချက်အစည်းအဝေးပြီးဆုံးသောအခါ ကျေးရွာစီမံကိန်း အထောက်အကူပြု ကော်မတီသည် လူထုစည်းရုံးရေးမှူးအကူအညီဖြင့် ဤပုံစံကိုပြည့်စုံအောင် ဖြည့်သွင်းရမည်။	
လူထုစည်းရုံးရေးမှူး/ဝန်ထမ်း အမည် ဦးစန်းဇော်အောင်	
နေ့စွဲ ၅.၄.၂၀၁၇	စက်ဝန်းအား အမှတ်ခြစ်ပါ (✓) <input type="checkbox"/> စက်ဝန်း(၁) <input type="checkbox"/> စက်ဝန်း(၂) <input type="checkbox"/> စက်ဝန်း(၃) <input type="checkbox"/> စက်ဝန်း(၄) <input type="checkbox"/>
ပြည်နယ်/တိုင်း ကချင်	မြို့နယ် ငွေ့ကုန်း
	ကျေးရွာအုပ်စု စိသောဇော်
	ကျေးရွာ စိသောဇော်

က။ အခက်အခဲအတားအဆီးများအားဆွေးနွေးခြင်း - ယခုလက်ရှိအခြေအနေတွင်ဤကျေးရွာဖွံ့ဖြိုးတိုးတက်ရေးအတွက် အဓိကအခက်အခဲအတားအဆီးများသည် မည်သည်များဖြစ်ပါသနည်း။ (အမျိုးသား/သမီး အနည်းဆုံးအခက်အခဲ ၅ ခုစီဖော်ပြပါ)

အုပ်စုဖွဲ့ဆွေးနွေးမှုများမှ တင်ပြသောအခက်အခဲအတားအဆီးများ	
၆။ မာသူတမျှား တိုးပွားစေရန် စာဖတ်ရန်စာကြည့်တိုက်ဖွင့်ခြင်း	<input type="checkbox"/> ကျား <input type="checkbox"/> မိန်းကလေး + မ
၇။ အသက်မွေးဝမ်းကြောင်း ပညာရပ်များ ပိုမိုချွန်ချယ်ခြင်း	<input type="checkbox"/> ကျား <input type="checkbox"/> မိန်းကလေး + မ
	<input type="checkbox"/> ကျား <input type="checkbox"/> မ <input type="checkbox"/> ကျား + မ
	<input type="checkbox"/> ကျား <input type="checkbox"/> မ <input type="checkbox"/> ကျား + မ
	<input type="checkbox"/> ကျား <input type="checkbox"/> မ <input type="checkbox"/> ကျား + မ

ခ။ မှိုက်မှန်းခြင်း- နောင်လာမည့် (၅)နှစ် အတွင်း ကျေးရွာဖွံ့ဖြိုးရေး မှိုက်မှန်းလျာထားချက်များအား တင်ပြပါ။

အုပ်စုဖွဲ့ဆွေးနွေးမှုများမှ တင်ပြသောမှိုက်မှန်းချက်များ	
၆။ အသက်မွေးဝမ်းကြောင်း ပညာရပ်ဖြင့် ဝင်ငွေ များ ရရှိလာအောင်	<input type="checkbox"/> ကျား <input type="checkbox"/> မိန်းကလေး + မ
	<input type="checkbox"/> ကျား <input type="checkbox"/> မ <input type="checkbox"/> ကျား + မ
	<input type="checkbox"/> ကျား <input type="checkbox"/> မ <input type="checkbox"/> ကျား + မ
	<input type="checkbox"/> ကျား <input type="checkbox"/> မ <input type="checkbox"/> ကျား + မ
	<input type="checkbox"/> ကျား <input type="checkbox"/> မ <input type="checkbox"/> ကျား + မ

က။ လူထုစီမံကိန်း၏ လာမည့် (၄) နှစ်အတွက် အကျုံးမဝင်သော ဦးစားပေး ဖွံ့ဖြိုးတိုးတက်မှု လုပ်ငန်း အစီအစဉ်များအားဖော်ပြပါ။

ဦးစားပေး အဆင့် သတ်မှတ်ချက်	ကျေးရွာအတွက် ဦးစားပေး ဖွံ့ဖြိုးတိုးတက်မှု လုပ်ငန်းစဉ်များ	အဆိုပြုသူ (အမျိုးသားများ/ အမျိုးသမီးများ/အမျိုးသား+ အမျိုးသမီး)	အခန်းကဏ္ဍ	ခန့်မှန်း ကုန်ကျ စရိတ်	အကျိုးခံစားခွင့်ရှိသူခန့်မှန်းခြေအရေအတွက်		
					ကျား	မ	ပေါင်း
၁	သစ်ကျောက်ဂစ်	အချွန်သား + အချွန်သမီး	ကမ်းဖျားအစွတ်စား	၇၅၀၀၀၀	၄၁၀	၄၃၁	၈၄၁
၂	တံတား တူးဖော်ခြင်း	။	ကမ်းတံတားအစွတ်စား	၉၅၀၀၀၀	၄၁၀	၄၃၁	၈၄၁
၃	ခေပေ ခရီး	။	ကျေးစခန်း	၇၅၀၀၀,၀၀	၄၁၀	၄၃၁	၈၄၁
၄	ဂေဟစနစ် နှစ်	။	အခြား	၁၀၅၀၀၀၀	၄၁၀	၄၃၁	၈၄၁
၅	ဂေဟစနစ်၊ ဂေဟစနစ်	။	မူဝါဒရေးရာ	၉၀၀၀၀၀	၄၁၀	၄၃၁	၈၄၁

သ။ လူထုစီမံကိန်း၏ လာမည့် (၄) နှစ်အတွက် အကျုံးမဝင်သော ဦးစားပေး ဖွံ့ဖြိုးတိုးတက်မှု လုပ်ငန်း အစီအစဉ်များအားဖော်ပြပါ။

အဆင့်	ကျေးရွာအတွက် ဦးစားပေး ဖွံ့ဖြိုး တိုးတက်မှု လုပ်ငန်းစဉ်များ	အဆိုပြုသူ (အမျိုးသားများ/ အမျိုးသမီးများ/အမျိုးသား+ အမျိုးသမီး)	အခန်းကဏ္ဍ
၁	ဝန်တမ်း အိမ်သာ	အချွန်သား + အချွန်သမီး	ယူဆရေး
၂	ဂေဟစနစ်	။	အခြား
၃	ရေပျိုးရေး နည်း ယူဆရေး	။	ရေပျိုးရေး
၄	စာပေပညာ သင်တန်း	။	အခြား
၅			

ခေါင်းစောင်၊ ကျေးရွာစီမံကိန်းအထောက်အကူပြုကော်မတီမှအတည်ပြုသည်။

အမည် ----- လက်မှတ် ----- ဇန.ရဲ့ -----

က။ လူထုဝိမံကိန်း၏ လာမည့် (၄) နှစ်အတွက် အကျုံးမဝင်သော ဦးစားပေး ဖွံ့ဖြိုးတိုးတက်မှု လုပ်ငန်း အစီအစဉ်များအားဖော်ပြပါ။

ဦးစားပေး အဆင့် သတ်မှတ်ချက်	ကျေးရွာအတွက် ဦးစားပေး ဖွံ့ဖြိုးတိုးတက်မှု လုပ်ငန်းစဉ်များ	အဆိုပြုသူ (အမျိုးသားများ/ အမျိုးသမီးများ/အမျိုးသား+ အမျိုးသမီး)	အခန်းကဏ္ဍ	ခန့်မှန်း ကုန်ကျ စရိတ်	အကျိုးခံစားခွင့်ရှိသူခန့်မှန်းခြေအရအတွက်		
					ကျား	မ	ပေါင်း
၆	စာကြည့်တိုက်	အမျိုးသား+ သမီး	ကဏ္ဍ	15,000,000	410	431	841
၇	ကွန်ကရစ်လမ်း	"	လမ်းတန်း	10,000,000	410	431	841
၃							
၄							
၅							

ဃ။ လူထုဝိမံကိန်း၏ လာမည့် (၄) နှစ်အတွက် အကျုံးမဝင်သော ဦးစားပေး ဖွံ့ဖြိုးတိုးတက်မှု လုပ်ငန်း အစီအစဉ်များအားဖော်ပြပါ။

အဆင့်	ကျေးရွာအတွက် ဦးစားပေး ဖွံ့ဖြိုးတိုးတက်မှု လုပ်ငန်းစဉ်များ	အဆိုပြုသူ (အမျိုးသားများ/ အမျိုးသမီးများ/အမျိုးသား+ အမျိုးသမီး)	အခန်းကဏ္ဍ
၁			
၂			
၃			
၄			
၅			

ခေါင်းဆောင်၊ ကျေးရွာဝိမံကိန်းအထောက်အကူပြုကော်မတီမှအတည်ပြုသည်။

အမည် ဦးမောင်တွန်း လက်မှတ် မောင် နေ့စွဲ ၅.၄.၁၇

ပုံစံ - ၀ - ၄ ကျေးရွာအုပ်စုစီမံကိန်းလုပ်ငန်းခွဲရွေးချယ်ခြင်းပုံစံ (Form PC 4)



လယ်ဥယျာဉ်ဖွဲ့စည်းမှု၊ စီမံကိန်းလုပ်ငန်းခွဲရွေးချယ်မှုအစည်းအဝေးပြီးနောက်တွင် ကျေးရွာအုပ်စု CF/TF တို့၏ အကူအညီရယူ၍ ကျေးရွာစီမံကိန်းလုပ်ငန်းခွဲများ လက်မှတ်ရေခံပိုပြီး အဆိုပါပုံစံအား ပြည့်စုံအောင်ဖြည့်သွင်းရမည်။ ဤပုံစံအား ပြည့်စုံစွာဖြည့်သွင်းပြီးပါက ကျေးရွာအုပ်စုမှ ဖြိုတိုက်တင်ပေးပို့ရန်တွင် TPIC သို့ ပေးပို့ရန်အတွက် နောက်ဆက်တွဲအဖြစ် ထားရှိရမည်။ CF မှ ကျေးရွာတစ်ရွာချင်းစီ၏ စီမံကိန်းလုပ်ငန်းခွဲဆိုင်ရာ အချက်အလက်များကို MIS သို့ ထည့်သွင်းရမည်။ (ယခုနစ်စီမံကိန်းလုပ်ငန်းခွဲ ယုတ်တိုင်သော ကျေးရွာများ မပါဝင်ပါ။)

ကျေးရွာစီမံကိန်းရွေးချယ်မှု/လက်မှတ်ရေခံပုံစံ (CF) ၊ ၆၃ (ယုတ်ယုတ်အောင် (TF))

နေ့စွဲ ၇.၂.၂၀၁၉

စက်ဝန်းအားအမှတ်ဖြစ်ပေးပါ။(၂)၊ စက်ဝန်း(၁)၊ စက်ဝန်း(၂)၊ စက်ဝန်း(၃)၊ စက်ဝန်း(၄)	စက်ဝန်းအမှတ်ဖြစ်ပေးပါ။(၂)၊ စက်ဝန်း(၁)၊ စက်ဝန်း(၂)၊ စက်ဝန်း(၃)၊ စက်ဝန်း(၄)
ကျေးရွာအုပ်စု	ကျေးရွာအုပ်စု
မြည်နှယ်/တိုင်း	မြို့နယ်

ကျေးရွာအမည်	ထောင်ရွက်မည် လုပ်ငန်းများ	အတိုင်အတာ	ခန့်မှန်း တိုက်ရိုက်အကျိုးစီးပွားနှင့် ရှိသူများ	အဆိုပြုတင်ပြသူ	ခန့်မှန်းကျန်ကျစိတ်		
					စီမံကိန်းမှ ထည့်သွင်းမှု	ကျေးရွာမှ ထည့်သွင်းမှု	အခြားထည့်သွင်းမှု (ခေါ်ပြုပါ)ထည့်သွင်းမှု/အမည်/အဖွဲ့
နက်လမိ	ဖွံ့ဖြိုးရေးလမ်း	510' x 12' x 6"	334	□ ကျား □ မ	9,100,000	6207601	9,120,760
မိသောင်း	ဖွံ့ဖြိုးရေးလမ်း သစ်လျှောက်လမ်း	1000' x 12' x 6"	841	□ ကျား □ မ	7,500,000		7,500,000
နောင်စို	ဖွံ့ဖြိုးရေးလမ်း သစ်လျှောက်လမ်း	1100' x 12' x 6"	418	□ ကျား □ မ	8,000,000		8,000,000
မံခါး	ဖွံ့ဖြိုးရေးလမ်း	550' x 12' x 6"	657	□ ကျား □ မ	9,000,000		9,000,000
				□ ကျား □ မ			
				□ ကျား □ မ			

ရာထူး ကျေးရွာအုပ်စု စီမံကိန်းစီမံကိန်းဥက္ကဋ္ဌ အမည် လက်မှတ် ရက်စွဲ
 ဦးစောဝိဇ္ဇာ ၇.၂.၂၀၁၉



Shwegu Township

အစည်းအဝေးမှတ်တမ်း

- အစည်းအဝေးအမှတ်စဉ် - ၁/၂၀၁၉
- အစည်းအဝေးကျင်းပသည့်ရက် - ၅.၄.၂၀၁၉
- အစည်းအဝေးကျင်းပသည့်နေရာ - စီမံကိန်း (၁) ဘက်၊ ရှမ်းမြစ်
- အစည်းအဝေးကျင်းပသည့်အချိန် - ၁၀:၃၀
- အစည်းအဝေးတက်ရောက်သူဦးရေ - ကျား ၂၂ / မ ၁၂၅ စုစုပေါင်း (၁၄၇) ဦး

အစည်းအဝေးပြုလုပ်ရခြင်းရည်ရွယ်ချက် စီမံကိန်း ကျေးရွာ ပကစ ဖြစ်နိုင်စေရန်၊ ဒုတိယအကြိမ် ကျေးရွာအစည်းအဝေးပြုလုပ်ရန်။

ဆွေးနွေးချက်။ ။ စီမံကိန်း မိတ်ဆက် (၁၅) ချက် ကို ရှင်းပြဆွေးနွေးခဲ့ပါသည်။
 စီမံကိန်း စာတမ်း အပိုင်း (၆) ဖိုင်း ၎င်း အစည်း (၁၄) ဆင့်ကို ဆက်လက်ရှင်းပြခဲ့
 ပါသည်။ ပြီးနောက် ကျေးရွာ၏ အားနည်းချက် အားသာချက် များကို PRA
 စာတမ်း (၆) ခု ဖြင့် ဆန်းစစ်ဖော်ထုတ်ခဲ့ပါသည်။ ကျေးရွာ၏ အကန့်အသတ်
 ချက်၊ ဖွံ့ဖြိုးရေး လုပ်ငန်းများကို ကျေးရွာလူထု ကိုယ်တိုင် ရွေးချယ်ဖော်ထုတ်ခဲ့ကြ
 ပါသည်။ ဖွံ့ဖြိုးရေး လုပ်ငန်းကို မဲဆန္ဒဖြင့် ကျေးရွာလူထု ကိုယ်တိုင် ဦးစားပေး
 သတ်မှတ်ခဲ့ကြပါသည်။ အကန့်အသတ်များ စီမံကိန်းတွင် အကျုံးဝင်မှု အကျုံး
 မဝင်မှုကို ဆက်လက်ရှင်းပြဆွေးနွေးကြပါသည်။ ကျေးရွာစီမံခန့်ခွဲမှု အဖွဲ့ကို
 လုံခြုံစေရန်အတွက် စီမံကိန်း လူထုကိုယ်တိုင် စီမံရွေးချယ်ခဲ့ကြပါသည်။

ဆုံးဖြတ်ချက်။ ။ ဦးစားပေး အဆင့်သက်မှတ် ထားသောလုပ်ငန်းများ ① သံကျွန်းကမ်း
 ② ကံတားတောင်ဘေးကမ်းခြေ ③ ဆေးပေးခန်း ④ ရေထိန်းနံရံ ⑤ ရေကွင်း၊ ရေတံ၊
 ⑥ စာကြည့်တိုက် ⑦ ကွန်ကရစ်ကမ်း တို့ဖြစ်သည်။ ကျေးဇူးတင်စွာ ခွင့်ပြုပေးအပ်

ကောက်ခံပေး ဥက္ကဋ္ဌ = ဦးစောဇော်ထွန်း

= ဒေါ်နှင်းစွေး

* လုပ်သူများ = ဒေါ်လှစိန်

= ဦးအောင်မင်းမင်း

= ဦးသိန်းကျော်

* လုပ်ပတ်တိုက်သိမ်းရေး = ဦးသန်းစိန်

= ဒေါ်ခင်စု

* ကော်ဗြေညှိကြီးကြပ်ရေး = ဒေါ်ဖြာချို

= ဦးစောဇော်ထွန်း

* ရေပေးစနစ်ကြည့်ရှုကြီးကြပ်ရေး = ဦးကျွန်းမြင့်ကြီး

မြင့်စွန်းရေး = ဒေါ်အေးမင်း

* တရားကိုင် = ဒေါ်အိမ်စည်

* ကောက်ခံရေး = ဦးသက်စင်

= ဒေါ်မာမာဦး

မှတ်တမ်းတင်သူ
 လက်မှတ်၊ 
 အမည်၊ ဦးစိန်အောင်ဇွေး

၁၃။ ကဏ္ဍအလိုက်ဖွံ့ဖြိုးရေးလုပ်ငန်းစဉ်များ

ကဏ္ဍအလိုက် လုပ်ငန်းချုပ်စာရင်း

ကဏ္ဍ	စဉ်	လုပ်ငန်းအမျိုးအစား	အဆိုပြုသူ(အမှန်ဖြစ်ရန်)			ခုနှစ်	ထောက်ပံ့မည့်အဖွဲ့အစည်း (သို့) ဌာန	မှတ်ချက်
			ကျား	မ	ကျား+မ			
အခြေခံအဆောက်အအုံကဏ္ဍ (လမ်း/တံတား/ရေပိုက်ရေး/ဇီလင် ရေး)	၁	ဣန္ဒြေကရင်ဘောင် သို့မဟုတ်			✓	၂၀၁၇		
	၂	တံတား			✓			
	၃	ဣန္ဒြေကရင်လမ်း			✓			
	၄	ရေတိုင် ၂၊ ရေကန်			✓			
	၅							
လူမှု ဖွံ့ဖြိုးရေးကဏ္ဍ (ပညာရေး/ ကျန်းမာရေး နှင့် ဆိုင်ခသာအဆောက်အအုံများနှင့် အခြားလိုအပ်ချက်များ)	၁	ဆေးပေးခန်း			✓			
	၂	ပညာရေး ဝန်ထမ်း အိမ်ရာ			✓			
	၃							
	၄							
	၅							
သက်မွေးဝမ်းကျောင်းကဏ္ဍ (ပိုက်လျှော့ရေး/ ဝေးပြေးရေး နှင့် ဆိုင် ခသာ အဆောက်အအုံများ အခြား လိုအပ်ချက်များ)	၁	ဆိုးရွားပြီး ရေ ရောင်းပေးရန်			✓			
	၂	စက်မှုပစ္စည်းတိုက်			✓			
	၃							
	၄							
	၅							
သဘာဝဘေးအန္တရာယ် လျော့ချရေးကဏ္ဍ	၁	ရေထိန်း ရံကန်			✓			
	၂	ရေကန်			✓			
	၃							
	၄							
	၅							
အခြေခံအဆောက်အအုံကဏ္ဍ (ငြားစိုင်းရေများသို့ လိုအပ်သည့် နိုင်းခြင်း နှင့် အကောင်အထည် ဖော်ဆောင်ခြင်းများနှင့် ဖြည့်ဆည်းပေးရန် လုပ်ငန်းများ)	၁	စက်မှုပစ္စည်းတိုက်			✓			
	၂							
	၃							
	၄							
	၅							