

ပြည်ထောင်စုသမ္မတ မြန်မာနိုင်ငံတော်အစိုးရ
စိုက်ပျိုးရေး၊ မွေးမြူရေးနှင့်ဆည်မြောင်းဝန်ကြီးဌာန
ကျေးလက်ဒေသဖွံ့ဖြိုးတိုးတက်ရေးဦးစီးဌာန
နေဖြူမြို့နယ်
လူထုပဟိုပြုစီမံကိန်း



National Community Driven Development Project (NCDDP)



ကျေးရွာဖွံ့ဖြိုးရေးအစီအစဉ်
Village Development Plan (VDP)
စစ်ကွင်းကျေးရွာ၊စစ်ကွင်းကျေးရွာအုပ်စု

မာတိကာ

၁။ မြို့နယ်မြေပုံ

၂။ ကျေးရွာအုပ်စုမြေပုံ

၃။ ကျေးရွာအုပ်စုတွင်ပါဝင်သော ကျေးရွာများစာရင်း

၄။ ကျေးရွာသမိုင်းကြောင်း

၅။ လူထုပူးပေါင်းပါဝင်သော လူမှုဆန်းစစ်ခြင်းနှင့်အကျိုးဖြစ်ထွန်းမှုလုပ်ငန်းစဉ်(PRA/PSA)

အကျဉ်းချုပ်ဇယား

၆။ ကျေးရွာဖွံ့ဖြိုးရေးအစီအစဉ်အတွက် အသုံးပြုခဲ့သော PRA Tools များနှင့် တစ်ခုချင်းဆီအတွက် သုံးသပ်ချက်များ

၆.၁။ ကျေးရွာလူမှုရေးနှင့်အရင်းအမြစ်ပြမြေပုံ(Social and Resource Map)

၆.၂။ ရာသီခွင်ပြပြက္ခဒိန်(Seasonal Calendar)

၆.၃။ ဥစ္စာနေကြွယ်ဝမှုအဆင့်သတ်မှတ်ချက်(Wealth Ranking)

၆.၄။ ကျား-မပင့်ကူအိမ်သုံးသပ်ခြင်း(Spider Diagram)

၆.၅။ ပိုင်ဆိုင်မှုသုံးသပ်ခြင်း(Asset Mapping)

၆.၆။ အဖွဲ့အစည်းချိတ်ဆက်မှုဇယား(Venn Diagram)

၇။ ကော်မတီဝင်များရွေးချယ်ခြင်းနှင့်ကျေးရွာဖွံ့ဖြိုးရေးအစီအစဉ်ဆောင်ရွက်မှုမှတ်တမ်းဓာတ်ပုံများ

၈။ ကျေးရွာကော်မတီဝင်များစာရင်း

၉။ ကျေးရွာအခြေခံအချက်အလက် ပုံစံ ၁-၁(PC-1)

၁၀။ စီမံကိန်းစက်ဝန်းအချိန်ဇယား ပုံစံ ၁-၂(PC-2)

၁၁။ ကျေးရွာဖွံ့ဖြိုးရေးဦးစားပေးအစီအစဉ် ပုံစံ ၁-၃(PC-3)

၁၂။ ကျေးရွာအခြေခံအချက်အလက် ပုံစံ ၁-၁(PC-1)

၁၃။ စီမံကိန်းစက်ဝန်းအချိန်ဇယား ပုံစံ ၁-၂(PC-2)

၁၄။ ကျေးရွာဖွံ့ဖြိုးရေးဦးစားပေးအစီအစဉ် ပုံစံ ၁-၃(PC-3)

၁၅။ ကျေးရွာပထမအကြိမ်အစည်းအဝေး

၁၆။ ကျေးရွာဒုတိယအကြိမ်အစည်းအဝေး

၁၇။ ကဏ္ဍအလိုက်ဦးစားပေးဖွံ့ဖြိုးရေးလုပ်ငန်းစဉ်များ

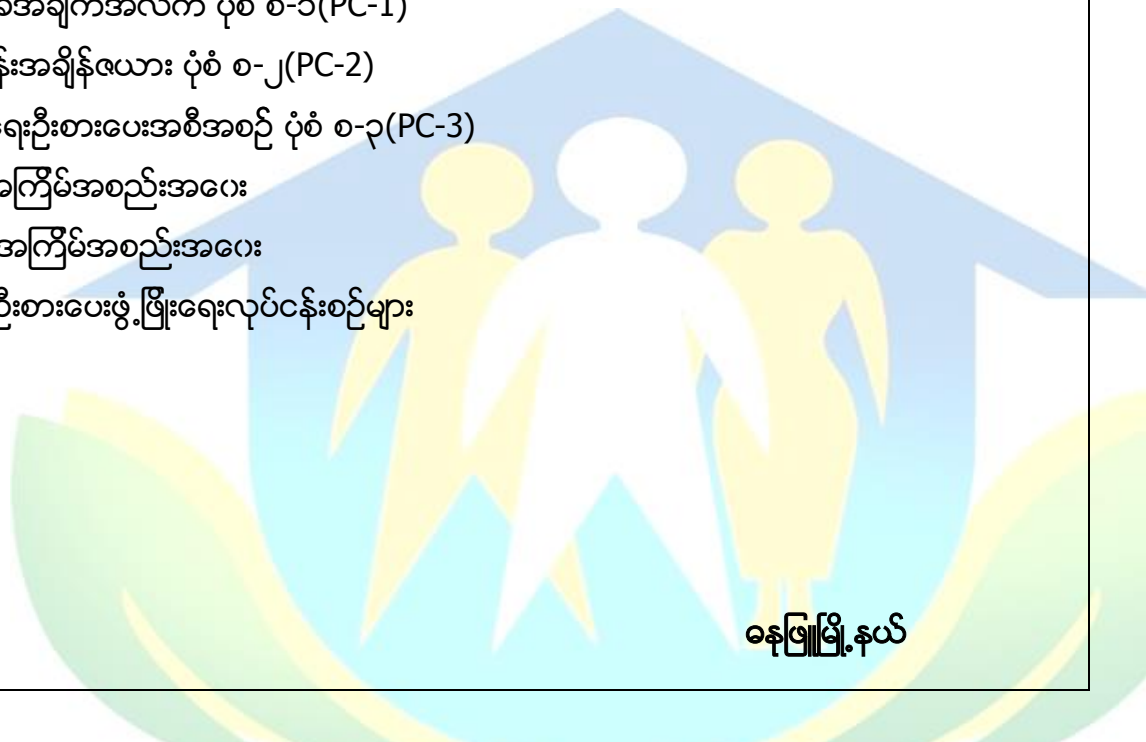

မြို့နယ်မြေပုံ



စစ်ကွင်းကျေးရွာအုပ်စုတွင် ပါဝင်သော ကျေးရွာများစာရင်း

စဉ်	ကျေးရွာအမည်	အိမ်ခြေ	လူဦးရေ		စုစုပေါင်း
			ကျား	မ	
၁	စစ်ကွင်း	၁၅၄	၂၈၉	၃၀၁	၅၉၀
၂	ဦးတူစု	၄၅	၇၂	၈၃	၁၅၅
၃	ပေါက်ကုန်း	၈၇	၁၇၈	၁၇၀	၃၄၈
၄	ပေါင်းတည်စု	၃၈	၆၅	၇၂	၁၃၇
၅	အညာစု	၅၂	၉၂	၁၀၂	၁၉၄
စုစုပေါင်း		၄၅၄	၉၄၅	၁၀၀၆	၁၉၅၁



ကျေးရွာသမိုင်းကြောင်း

စစ်ကွင်းကျေးရွာသည် ဧရာဝတီမြစ် အရှေ့ဘက်ကမ်း ဆကာကြီးတိုက်နယ် တွင် တည်ရှိပါသည်။စစ်ကွင်းကျေးရွာအား မြန်မာဘုရင်များ၏ နောက်ဆုံးမင်းဆက် ဖြစ်သော သီပေါမင်း နတ်ရွာမစံခင် နှစ်အနည်းငယ်အချိန်က စတင်တည်ထောင်ခဲ့သည်ဟု သိရှိရပါသည်။ ရွာစတင်တည်ထောင်စဉ်က အိမ်ခြေကိုမဖော်ပြနိုင် သော်လည်း လက်ရှိအိမ်ထောင်စုမှာ(၁၃၉) အိမ်ဖြစ်ပါသည်။ စစ်ကွင်းရွာ၏ အမည်ပေါ်ပေါက်လာပုံမှာရွာသူကြီး ဦးမြတ်စံ၏ ဖခင်ဖြစ်သူ ဦးဖြူထွား ဆိုသူမှ ရွာတည်၍ စစ်ကွင်းရွာဟုအမည်ပေးခဲ့ခြင်းဖြစ်ပါသည်။ ဦးဖြူထွားသည် မြန်မာဘုရင် သီပေါမင်း၏ လက်ဖြောင့်တပ်သား မင်းမှုထမ်းတစ်ဦး ဖြစ်ပြီး အောက်မြန်မာပြည်၏ ပုသိမ်အခြေစိုက် မြစ်ဝကျွန်းပေါ် ဒေသအား သီပေါဘုရင်၏ အထူးတာဝန်ပေးအပ်ခြင်း ခံရသူတစ်ဦးလည်းဖြစ်ပါသည်။ ဦးဖြူထွားအား ဧရာဝတီတိုင်းဒေသကြီး အင်္ဂလိပ် ကြီးကျေးရွာ ၌ မွေးဖွား ခဲ့ပါသည်။ ဦးဖြူထွား တာဝန်ယူ အမှုထမ်းစဉ်က မိမိ၏စစ်ကွင်းကျေးရွာ သည် ခြံနွယ်ပိတ်ပေါင်းသော တောနက်ကြီးဖြစ်ပါသည်။ မိမိဒေသဖွံ့ဖြိုး တိုးတက်ရေးကို အထူး အရေးထားဆောင်ရွက်ရန်ရည်ရွယ်ချက်ဖြင့် စစ်ပင်၊စစ်တော ၊စစ်တန်းများ ပေါများလှသော မိမိ၏နေရာ ဒေသကို ရွာတည်၍ စစ်ကွင်းဟု အမည်ပေးခဲ့ပါကြောင်း ရှေးလူကြီးများ၏ ပြောစကားအရသိရှိရပါသည်။စစ်ကွင်းကျေးရွာ၏ ရွာသူ/ ရွာသားများ ကိုးကွယ်လျက်ရှိသော ဘုန်းကြီးကျောင်း ၏ အမည်ကို ချောင်းစောက် ကျောင်းဟုအမည်ပေးထားပါသည်။ တည်ထားကိုးကွယ်လျက်ရှိသောစေတီတော်မှာ ကိုးတောင်ပြည့်စေတီတော် နှင့် ဝိဇ္ဇာကျိ ကပ်ကျော်စေတီတော်တို့ဖြစ်ပါသည်။ ဘုန်းကြီးကျောင်းနှင့်စေတီတော်တို့ ရှိသဖြင့်ဗမာလူမျိုးများ နေထိုင်ကြပြီး ဗုဒ္ဓဘာသာကို ကိုးကွယ်ကြသူ များ ဖြစ်ကြပါသည်။



**စစ်ကွင်း ကျေးရွာ၏ လူထုပူးပေါင်းပါဝင်သော လူမှုဆန်းစစ်ခြင်းနှင့် အကဲဖြတ်ခြင်း
လုပ်ငန်းစဉ်(PSA/PRA)**

စဉ်	အကြောင်းအရာ	ရက်စွဲ	ဦးတည်အုပ်စု	တက်ရောက်သူ			အဓိကဆွေးနွေးချက်များ
				ကျား	မ	ပေါင်း	
၁	ကျေးရွာသမိုင်းကြောင်း (Village History)	၂၂.၇.၂၀၂၀	ကျေးရွာအကြောင်းကိုသိသောရပ်မိ၊ရပ်ဖ (အမျိုးသား၊သမီး)များ ကျေးရွာအုပ်ချုပ်ရေးမှူး	၇	၇	၁၄	ကျေးရွာလူမှုစီးပွားအုပ်စုများခွဲခြားသတ်မှတ်နိုင်ရေးအတွက်အခြေခံစံနှုန်းများကိုရွာသူရွာသားများနှင့်အတူဆွေးနွေး၍အများသဘောတူဆုံးဖြတ်သတ်မှတ်ခြင်း။
၂	ကျေးရွာလူမှုရေး၊ စီးပွားရေးအရင်းမြစ်ပြမြေပုံ (Social and Resource Map)	၂၂.၇.၂၀၂၀	ကျေးရွာသူ/သားများနှင့်မြေပုံရေးဆွဲတာကသူ ကော်မတီဝင်အချို့နှင့် ကျေးရွာကြောင်းကိုနဲ့စစ်စစ်သိသောလူငယ်လေးများ	၇	၇	၁၄	ကျေးရွာစီးပွားရေးအရင်းအမြစ်များ၊ လမ်းပန်းဆက်သွယ်ရေးအခြေအနေ၊ သောက်သုံးရေ ရရှိမှု၊ ပညာရေး၊ကျန်းမာရေးလိုအပ်ချက်၊ အလုပ်အကိုင်အခွင့်အလမ်းဖန်တီးနိုင်မှုများကိုဆွေးနွေးခြင်း။
၃	ရာသီခွင်ပြကွဲဒီနံ (Seasonal Calendar)	၂၂.၇.၂၀၂၀	ကော်မတီဝင်များ(ကျား၊မ)တောင်သူလယ်သမား၊ လက်လုပ်လက်စား၊ ဈေးသည်များနှင့်လယ်လုပ်သားများ (အမျိုးသား၊အမျိုးသမီး)	၇	၇	၁၄	ကျေးရွာတွင် ရာသီအလိုက် လုပ်ကိုင်ဆောင်ရွက်နေသော အလုပ်အကိုင်များ၊ ဝင်ငွေရရှိမှုများနှင့် ပွဲတော်ရက်များအကြောင်း ဆွေးနွေးခြင်း
၄	ချမ်းသာကြွယ်ဝမှု အဆင့်ခွဲခြားဥပမာပြဇယား (Wealth Ranking)	၂၂.၇.၂၀၂၀	ကျေးရွာသူ/သားများနှင့် အုပ်ချုပ်ရေးမှူး၊ ကော်မတီဝင်များ	၇	၇	၁၄	ကျေးရွာအတွင်းရှိဥစ္စာနေပိုင်ဆိုင်မှုအား အဆင့်ခွဲခြားခြင်း။
၅	အဖွဲ့အစည်းချိတ်ဆက်ပြမြေပုံ (Venn Diagram)	၂၂.၇.၂၀၂၀	ကျေးရွာအတွင်းရှိအဖွဲ့စည်းများ၊ ကျေးရွာသူ၊ကျေးရွာသားများ	၇	၇	၁၄	ကျေးရွာအတွင်းရှိ လက်ရှိဖွဲ့စည်းထားသောအဖွဲ့အစည်းများနှင့် ချိတ်ဆက်ပြီးလုပ်ဆောင်နေပုံအား ဆွေးနွေးခြင်း။
၆	ပိုင်ဆိုင်မှုအရင်းအမြစ် (Access to control over)	၂၂.၇.၂၀၂၀	ကျေးရွာသူ/သားများ	၇	၇	၁၄	အမျိုးသားနှင့်အမျိုးသမီးများ ပိုင်ဆိုင်မှုအရင်းအမြစ်များ
၇	အမျိုးသား၊ အမျိုးသမီးအခြေအနေသုံးသပ်ချက်ပြမြေပုံ (Spider Web)	၂၂.၇.၂၀၂၀	ကျေးရွာသူ/သားများ	၇	၇	၁၄	ကျေးရွာအတွင်းရှိ အမျိုးသား၊ အမျိုးသမီးများ၏ စွမ်းဆောင်ရည်အပိုင်း၊ ပညာရေး၊ အလုပ်အကိုင်၊ ခေါင်းဆောင်မှု၊ ရပ်ရွာရေးပူးပေါင်းပါဝင်မှုနှင့် အလုပ်အကိုင်အခွင့်အလမ်းများအား အမျိုးသား၊အမျိုးသမီး နှိုင်းယှဉ်ဆွေးနွေးခြင်း။

၈	ကျေးရွာ၏ (၅) နှစ်စာ ဦးစားပေး ဖွံ့ဖြိုးရေးအစီအစဉ် (Metric Ranking)	၂၈.၇.၂၀၂၀	ကျေးရွာသူ/သားများ၊ ကော်မတီဝင်များ၊ ရပ်မိရပ်ဖများ၊ ကျေးရွာအတွင်းရှိအဖွဲ့အ စည်းများ။	၇၀	၈၀	၁၅၀	ကျေးရွာအတွက်လိုအပ်သော အဆောက်အဦးပိုင်းဆိုင်ရာနှင့် စီးပွားရေး၊ လူမှုရေးနှင့်ကျန်းမာရေး အတွက် လုပ်ဆောင်ချင်သော လုပ်ငန်းများ၊ လုပ်ဆောင်မည့်သူများအား ကြိုတင်ဆွေးနွေးခြင်း။
၉	ကျေးရွာအုပ်စု၏ ဖွံ့ဖြိုးရေး အစီအစဉ်ပြဇယား (VTDP)	၁.၁၈.၂၀၂၀	ကျေးရွာအုပ်စု ကော်မတီဝင်များ၊	၇	၆	၁၃	ကျေးရွာအုပ်စုအတွက် ပိုမို၍အရေးကြီးသော လုပ်ငန်းများကို ဦးစားပေးအဆင့်သတ်မှတ်ကာ အရင်ဆုံးပြုလုပ်ရန် ဆွေးနွေးခြင်း။



၁။ ဓနုဖြူမြို့နယ်၊ စစ်ကွင်းကျေးရွာအုပ်စု၊ စစ်ကွင်းကျေးရွာ၏ လူမှုရေးအရင်းအမြစ်ပြမြေပုံ

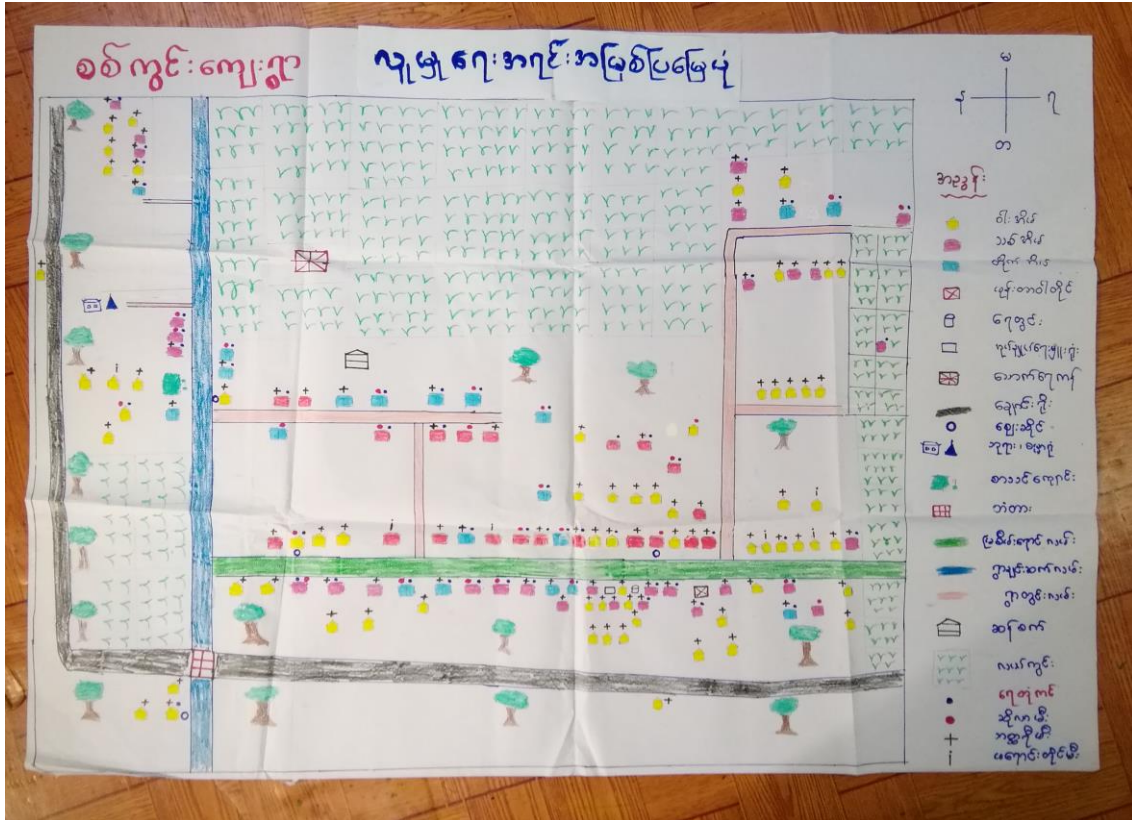

ဆွေးနွေးခြင်းနှင့်ဆန်းစစ်ခြင်း

စစ်ကွင်း ကျေးရွာသည် ဧရာဝတီမြစ်၏ အရှေ့ဘက်ခြမ်း ဓနုဖြူမြို့နယ်၊ ဆကာကြီး အုပ်စုတွင် ပါဝင် တည်ရှိပါသည်။ အိမ်ခြေ(၁၄၁)အိမ်ထောင်စု နေထိုင်ကြပါသည်။ စစ်ကွင်း ကျေးရွာ တွင်ရာသီဥတုမှာ မျှတမှုရှိပါသည်။လယ်ယာမြေများရှိသဖြင့် လယ်ယာလုပ်ငန်းကို အဓိကလုပ်ကိုင်ကြပါသည်။ ချောင်းရှိသဖြင့် တံငါလုပ်ငန်းကို အနည်းငယ် လုပ်ကိုင်ကြပါသည်။ တစ်နိုင်တစ်ပိုင် မွေးမြူရေး လုပ်ငန်းများဖြင့် လည်းအသက်မွေးဝမ်းကြောင်းပြုကြပါသည်။

လမ်းပန်းဆက်သွယ်ရေး

ကျောက်ပြားလမ်းရှိသော်လည်း မိုးရာသီတွင်လမ်းများ ပျက်စီးပြီး ပွင့်လင်းရာသီတွင် လမ်းပန်းဆက်သွယ်ရေးမှာအသင့်အတင့်ကောင်းမွန်ပါသည်။

သောက်သုံးရေ

မိုးရာသီတွင် သောက်သုံးရေ လုံလောက်စွာရှိသော်လည်း နွေရာသီ ကန်ရေခန်းခြောက် သဖြင့် လုံလောက်စွာ မရှိကြပါ။

ကျန်းမာရေး

တန်ခူး၊ ကဆုန်၊ နယုန်၊ တော်သလင်းလများတွင်ရာသီဥတုအကူးအပြောင်းဖြစ်သောကြောင့် သွေးလွန်တုတ်ကွေးနှင့် ဝမ်းပျက် ဝမ်းလျှော ရောဂါများ ဖြစ်လေ့ရှိကြပါသည်။

အနှစ်ချုပ်

စစ်ကွင်းကျေးရွာ လမ်းမကောင်းသောကြောင့် အခက်အခဲများရှိပါသည်။ ရွာသူ/သားများ အနေဖြင့် အလုပ်အကိုင် အခက်အခဲရှားပါးခြင်း၊ ကျန်းမာရေး လက်လှမ်းမီမှုလည်း အလှမ်းဝေးပါသည်။ စေတီရှိသဖြင့် ဗုဒ္ဓဘာသာကို ကိုးကွယ်ပြီး မြန်မာ လူမျိုး များနေထိုင်သည်ကိုတွေ့ရှိရပါသည်။

ပါဝင်ဆွေးနွေးသူ - ကျား (၂၀) ဦး၊ မ (၂၀) ဦး



၂။ နေဖြူမြို့နယ်၊ စစ်ကွင်းကျေးရွာအုပ်စု၊ စစ်ကွင်းကျေးရွာ၏ ရာသီခွင်ပြပုံကွဲဒီဇိုင်း

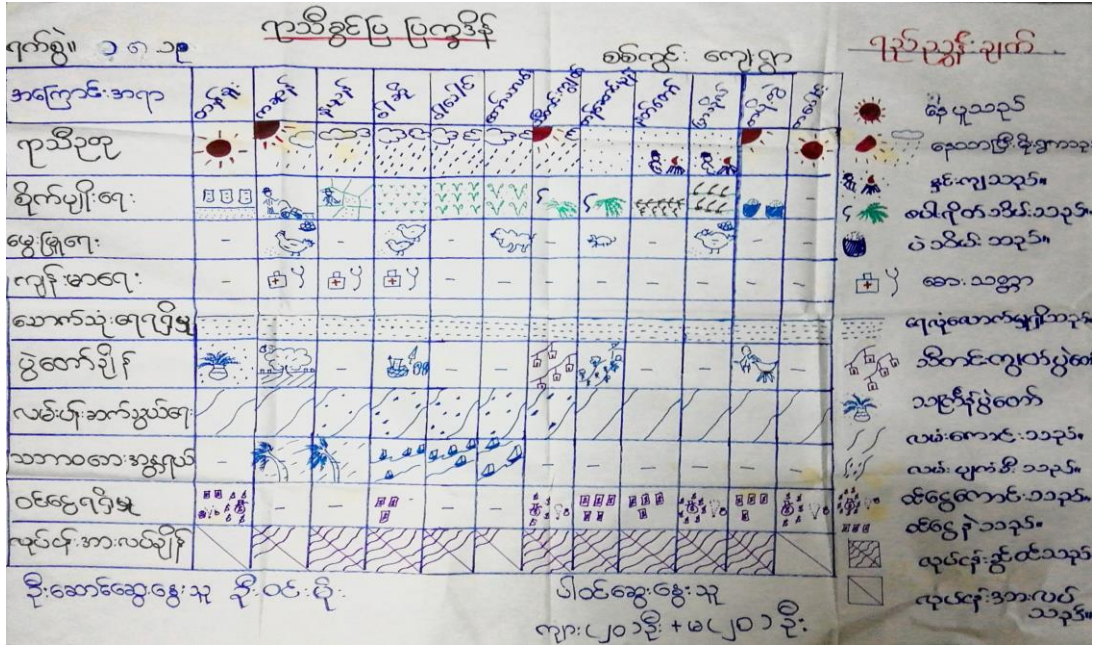

ဆွေးနွေးခြင်းနှင့်ဆန်းစစ်ခြင်း

စစ်ကွင်းကျေးရွာတွင် အဓိကအသက်မွေးဝမ်းကြောင်း အနေနှင့် လယ်ယာစိုက်ပျိုးရေး ကို လုပ်ကိုင်ကြပြီး ဆန်စပါးကို တစ်နှစ်ပတ်လုံး စိုက်ပျိုးလုပ်ကိုင်ကြပါသည်။ တံငါလုပ်ငန်းကို အနည်းငယ်လုပ်ကိုင်၍ ကပ်ပါးလုပ်ကိုင်သူများလည်းရှိပါသည်။ စိုက်ပျိုးရေးကိုနယုန်၊ ဝါဆို၊ ဝါခေါင်၊ နတ်တော်၊ ပြာသို လများတွင် စိုက်ပျိုးကြ၍ တန်ခူး၊ တပေါင်း၊ သီတင်းကျွတ်၊ တန်ဆောင်မုန်းလ များတွင် ရိတ်သိမ်းကြပါသည်။ လမ်းပန်းဆက်သွယ်ရေး နယုန်လမှ တန်ဆောင်မုန်းလအထိ သွားလာရေး ခက်ခဲပါသည်။ လုပ်ငန်းအားလပ်ချိန်များမှာ ကဆုန်လနှင့် တပို့တွဲလများ ဖြစ်ပါသည်။ ဝင်ငွေရရှိမှုမှာ တန်ခူး၊ နယုန်၊ သီတင်းကျွတ်၊ တန်ဆောင်မုန်း၊ တပေါင်းလများ ဖြစ်ပါသည်။ ကျန်းမာရေးအား နယုန်၊ ဝါဆို၊ သီတင်းကျွတ်၊ တန်ဆောင်မုန်းလ များတွင်ကျန်းမာရေးချို့တဲ့ ကြပါသည်။

အနှစ်ချုပ်

(၁၂)လရာသီ ရှိသည့်အနက် (၆)လလောက်မှာ လမ်းပန်းဆက်သွယ်ရေး အခက်အခဲရှိ အလုပ်လုပ်ချိန်များပြားသော်လည်း ဝင်ငွေနည်းပါးပါသည်။ တစ်နေ့လုပ်တစ်နေ့စား လုပ်ကိုင်သူ များပြား သည်။

ပါဝင်ဆွေးနွေးသူ - ကျား (၂၀) ဦး၊ မ (၂၀) ဦး

၃။ နေဖြူမြို့နယ်၊ စစ်ကွင်းအုပ်စု၊ စစ်ကွင်းကျေးရွာ၏ ဥစ္စာနေကြွယ်ဝမှုဇယား

ရက်စွဲ။ ၁. ၈. ၁၉		ဥစ္စာနေ ကြွယ်ဝမှု ဇယား	
		စစ်ကွင်းအုပ်စု၊ စစ်ကွင်းကျေးရွာ	
အဆင့်	သတ်မှတ်ချက်	အိမ်ထောင်စု အရေအတွက်	ရာခိုင်နှုန်း
ချမ်းသာသော အုပ်စု	- တိုက်အိမ်၊ လယ်ဧက (၁၅) ဧက၊ ငြိမ်ရွှေစက်၊ ဝန်ဒေါင်း၊ ရွှေဆင် (လယ်အုပ်စု) နွားပို၊ လှည်းပို၊ ရိုက်ရေစက်၊ ဆိုင်ကယ်၊ စပါးမြိုင်စက်	၁၁	၇%.
အလယ်အလတ်	- သစ်အိမ်၊ ဆွပ်မိုး၊ လယ်ဧက (၅) ဧက၊ နွား၊ လှည်း၊ ဆိုင်ကယ်၊ ဝက်၊ လယ်ထွန်စက်၊ လှေ၊ တစ်နိုင်တစ်ပိုင်မွေးမြူရေး လုပ်ကိုင်ဧက	၅၂	၃၆%.
နွမ်းပါးသော အုပ်စု	- ဝါးအိမ်၊ ခနီ၊ ဝက်၊ ဖြာတ်၊ စင်္ဂါလုပ်ငန်း၊ လုပ်၊ ရွှေလှေ၊ နေစား၊ လုပ်ကိုင်အားသောက်သူ များ	၇၉	၅၇%.
		၁၄၂	၁၀၀%.

ဦးဆောင်ဆွေးနွေးသူ
ဦးအောင်မိုးလင်း

ပါဝင်ဆွေးနွေးသူ
ကျား - (၇) ဦး + မ (၁) ဦး

ဆွေးနွေးခြင်းနှင့်ဆန်းစစ်ခြင်း

စစ်ကွင်း ကျေးရွာတွင်အိမ်ထောင်မှာ (၁၄၃) အိမ်ရှိပါသည်။ လူနေမှုအလွှာ (၃) မျိုး ရှိသည့်အနက်ချမ်းသာသော အုပ်စု၊ အလယ်အလတ် အုပ်စု နှင့် နွမ်းပါးသော အုပ်စု ဟူ၍ ဖြစ်ကြပါသည်။ စစ်ကွင်းကျေးရွာတွင်ချမ်းသာသော အုပ်စု (၁၁) အိမ် ၊ အလယ်အလတ် အုပ်စု (၅၀)အိမ် ၊ နွမ်းပါးသောအုပ်စု (၇၉) အိမ်ဟူ၍ အကြမ်းအားဖြင့် သတ်မှတ်ထား ပါသည်။ချမ်းသာသော မိသားစု များမှာတိုက်အိမ် ၊ သွပ်မိုး ပျဉ်ထောင် အိမ်များလယ်ဧက (၁၅) ခန့် နွား ၊ ထော်လာဂျီ၊ ၊ လယ်ထွန်စက် ၊ မြင်း ၊ စပါးခြေလှေ့၊ ဆိုင်ကယ် ၊ ဆိုလာမီး များဖြင့် နေထိုင် လျက် ရှိကြပါသည်။အလယ်အလတ်မိသားစု များသည် သစ်အိမ် ၊ ဝါးအိမ် သွပ်မိုးအိမ် များဖြင့် နေထိုင်ကြပြီး လယ်ထွန်စက်၊ လယ်ဧက(၅)၊ နွား၊ ဆိုင်ကယ်၊ လှည်း၊ လှေနှင့်တစ်နိုင်တစ်ပိုင် မွေးမြူရေးအနည်းငယ်ရှိကြပါသည်။နွမ်းပါးသော မိသားစု များတွင် လယ်ယာမြေ ပိုင်ဆိုင်မှုမရှိခြင်း ၊ အလုပ်အကိုင် အခွင့်အလမ်းနည်းပါးခြင်း၊ မိသားစုအရေအတွက် များပြီး အလုပ်လုပ်သူ နည်းပါး မှီခိုသူများခြင်း၊ နေစားအလုပ်များကိုသာ လုပ်ကိုင် စားသောက် ရခြင်းကြောင့် နွမ်းပါး ကြရပါသည်။

အနစ်ချုပ်

နွမ်းပါးသူများအား ကျေးရွာဖွံ့ဖြိုးရေး လုပ်ငန်းများတွင် ပါဝင်လာအောင် စီမံကိန်း၊ အစည်းအဝေးများကိုတက်ရောက်သင့်ကြောင်း၊ ပူးပေါင်းဆောင်ရွက်သင့်ပြီး လုပ်အားခများ တန်းတူပေးခြင်းတို့ဖြင့် နွမ်းပါးသူများ အား လက်တွဲခေါ်ဆောင် သင့်ပါသည်။

ပါဝင်ဆွေးနွေးသူ - ကျား (၇) ဦး + မ (၁) ဦး

၄။ နေဖြူမြို့နယ်၊ စစ်ကင်းကျေးရွာအုပ်စု၊ စစ်ကင်းကျေးရွာ၏ ပင့်ကူအိမ်

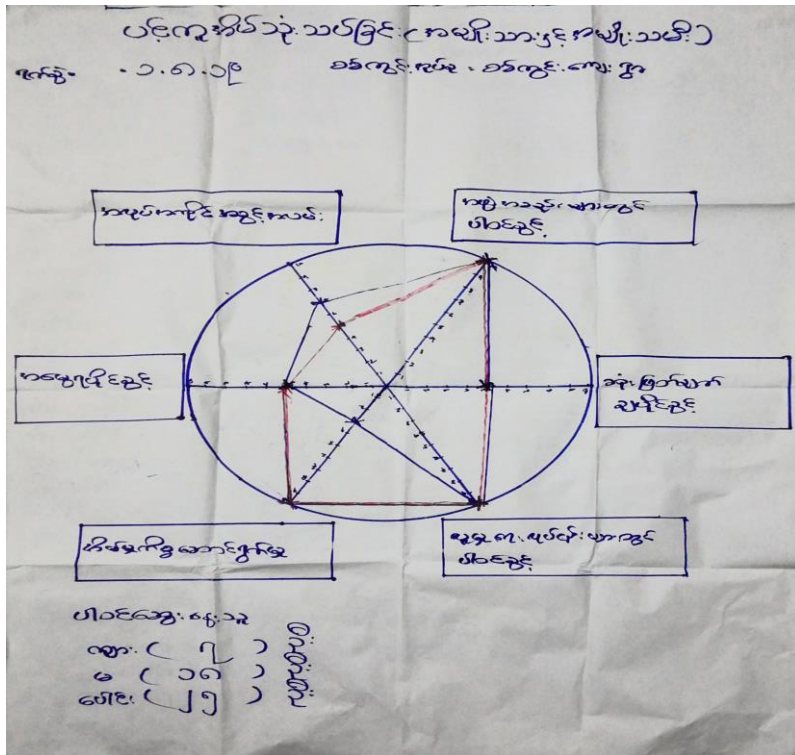

ဆွေးနွေးခြင်းနှင့်ဆန်းစစ်ခြင်း

စစ်ကင်းကျေးရွာတွင်အဖွဲ့အစည်းများတွင်ပါဝင်ခွင့်၊ ဆုံးဖြတ်ချက်ချပိုင်ခွင့်၊ လူမှုရေးလုပ်ငန်းများတွင်ပါဝင်ခွင့်နှင့်အမွေရပိုင်ခွင့်တို့တွင် အမျိုးသားနှင့်အမျိုးသမီးတန်းတူ အခွင့်အရေး ရှိကြပါသည်။ အလုပ်အကိုင်အခွင့်အလမ်းတွင် အမျိုးသမီးများ အားနည်းခြင်းမှာ အမျိုးသမီးများသည် အိမ်မှုကိစ္စများနှင့်သာ အချိန်ကုန်နေခြင်း၊ အမျိုးသားများသာ လုပ်ကိုင်နိုင်သော လုပ်ငန်းများသာ ရှိခြင်းကြောင့် အားနည်းခြင်းဖြစ်ပါသည်။ အိမ်မှုကိစ္စဆောင်ရွက်နိုင်မှုတွင် အမျိုးသမီးများသာလုပ်ကိုင်ဦးဆောင်နေခြင်းကြောင့် အားသာခြင်းဖြစ်ပါသည်။

အနစ်ချုပ်

အမျိုးသမီးများသည် အချို့လုပ်ငန်းများတွင် အမျိုးသားများနှင့်တန်းတူ အခွင့်အရေး မရရှိပါ။ ထို့ကြောင့်အမျိုးသမီးများအား တန်းတူအခွင့်အရေးရရှိအောင် ဆွေးနွေးပွဲများ ပြုလုပ်ပေးခြင်း၊ ကျေးရွာဖွံ့ဖြိုးရေး လုပ်ငန်းများတွင် ပါဝင်စေခြင်း၊ လုပ်အားခ များတန်းတူ ပေးခြင်းတို့ဖြင့် အမျိုးသမီးများအား ဖေးမကူညီ လက်တွဲခေါ်ဆောင်သင့်ပါသည်။

ပါဝင်ဆွေးနွေးသူ - ကျား (၇) ဦး၊ မ (၁၈) ဦး

၅။ နေဖြူမြို့နယ်၊ စစ်ကွင်းကျေးရွာအုပ်စု၊ စစ်ကွင်းကျေးရွာ၏ အရင်းအမြစ်ထိန်းချုပ်မှုပုံစံ

အမျိုးသား	အမျိုးသမီး	အမျိုးသားနှင့် အမျိုးသမီး
၁. စာပေ	၁. စာပေ	၁. စာပေ
၂. ကျန်းမာရေး	၂. ကျန်းမာရေး	၂. ကျန်းမာရေး
၃. နေရာ	၃. နေရာ	၃. နေရာ
၄. အခြား	၄. အခြား	၄. အခြား

အမျိုးသား	အမျိုးသမီး	အမျိုးသား/အမျိုးသမီး
၁. စာပေ	၁. စာပေ	၁. စာပေ
၂. ကျန်းမာရေး	၂. ကျန်းမာရေး	၂. ကျန်းမာရေး
၃. နေရာ	၃. နေရာ	၃. နေရာ
၄. အခြား	၄. အခြား	၄. အခြား

ဆွေးနွေးခြင်းနှင့်ဆန်းစစ်ခြင်း

စစ်ကွင်းကျေးရွာတွင် အမျိုးသမီးများသီးသန့်သုံးစွဲသော လုပ်ငန်းများမှာ စက်ချုပ် လုပ်ငန်းနှင့်ဈေးရောင်းလုပ်ငန်းတို့ ဖြစ်ကြပါသည်။ အမျိုးသားများ သီးသန့် သုံးစွဲပြီး အမျိုးသားများကိုယ်တိုင် ထိန်းချုပ်သော လုပ်ငန်းများမှာ ဝန်ထမ်း၊ လယ်ထွန်စက်၊ နွား၊ ရိတ်ခြွေ၊ ပန်းရံ၊ လက်သမား၊ ဘောကန်၊ စသည်တို့ ဖြစ်ကြပါသည်။ အမျိုးသားနှင့် အမျိုးသမီးများ အတူသုံးစွဲသောလုပ်ငန်းများမှာခြွေလှေ့၊ စပါးကြိတ်စက်၊ ကုန်စုံဆိုင်၊ ဆိုင်ကယ်၊ စက်ဘီး၊ တံငါလုပ်ငန်း စသည်တို့ကိုအတူသုံးစွဲကြသော်လည်းအမျိုးသားများကသာ ထိန်းချုပ်ထား ပါသည်။ ခြံလုပ်ငန်းနှင့် မွေးမြူရေးလုပ်ငန်းများကို အမျိုးသား၊ အမျိုးသမီး အတူသုံးစွဲပြီးတန်းတူထိန်းချုပ်ထားကြပါသည်။

အနှစ်ချုပ်

အမျိုးသမီးများက ထိန်းချုပ် အားနည်းနေပါသည်။ အချုပ်အားဖြင့်အမျိုးသမီးများကိုလည်း အမျိုးသားများနည်းတူတန်တူအခွင့်အရေးပေးသင့်ပါသည်။

ပါဝင်ဆွေးနွေးသူ - ကျား (၆) ဦး၊ မ (၁၂) ဦး

၆။ နေဖြူမြို့နယ်၊ စစ်ကွင်းကျေးရွာအုပ်စု၊ စစ်ကွင်းကျေးရွာ၏ အဖွဲ့အစည်းချိတ်ဆက်ပြဿနာ

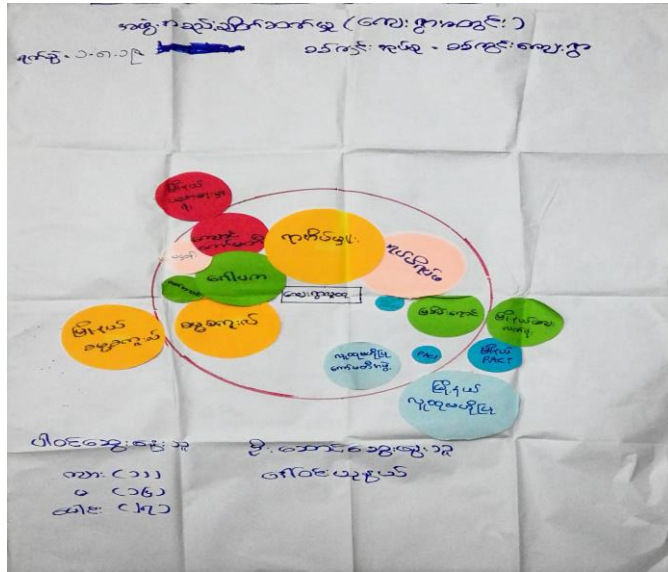

ဆွေးနွေးခြင်းနှင့်ဆန်းစစ်ခြင်း

စစ်ကွင်းကျေးရွာတွင် ရာအိမ်မူး၊ ရပ်မိ၊ ရပ်ဖ၊ ဂေါပက၊ ကျောင်းကော်မတီ အဖွဲ့များသည် ကျေးရွာတွင် သြဇာ အလွှမ်းမိုးဆုံး ဖြစ်ကြပြီး ကျေးရွာတွင်းရှိ သာရေး/နာရေး လုပ်ငန်းအများစုကိုလည်း ဦးဆောင်လုပ်ကိုင် ကြသူများဖြစ်ကြပါသည်။ ဝတ်အသင်းအဖွဲ့များသည် ဝါတွင်းကာလ များနှင့်အလှူပွဲများတွင် ဝတ်ရွတ်ကြပြီး ရွာ၏ သာသနာရေးလုပ်ငန်းများတွင် လုပ်ကိုင်ဆောင်ရွက်ကြပါသည်။ မြစ်မီးရောင် (PACT) အဖွဲ့များသည် ကျေးရွာ၏ မိသားစုဝင်များ၏ စားဝတ်နေရေး နှင့် အလုပ်အကိုင်အခွင့်အလမ်း ရှိရေးအတွက် ငွေစု / ငွေချေးလုပ်ငန်းများကို နေဖြူမြို့နယ်ပက်(စ်)နှင့်ချိတ်ဆက်ပေးပါသည်။ ကလေးငယ်များယဉ်ကျေးလိမ္မာရှိစေရေး အတွက် မေ့စကူးလ်သင်တန်း ကိုလည်း အလေးထား ဖွင့်လှစ်ထားပြီး မြို့နယ်မေ့စကူးလ်အဖွဲ့နှင့် ချိတ်ဆက် လျက်ရှိပါသည်။ ကျေးရွာလူထုဗဟိုပြုအဖွဲ့များရှိပြီး မြို့နယ်လူထုဗဟိုပြုအဖွဲ့နှင့် ချိတ်ဆက်မှုများ ရှိပါသည်။

အနှစ်ချုပ်

စစ်ကွင်း ကျေးရွာတွင်ဖွဲ့စည်းထားသော အဖွဲ့အစည်းများ ကိုကြည့်ချင်းအား ဖြင့် မည်သည့် အဖွဲ့စည်းများနှင့်ချိတ်ဆက် နေသည်ကိုသိရှိရပြီး ကျေးရွာဖွံ့ဖြိုးရေးလုပ်ငန်းများ ဆောင်ရွက်ရာတွင် အကူအညီရမည်ဟု တွေ့ရှိရပါသည်။

ပါဝင်ဆွေးနွေးသူ - ကျား (၁၁) ဦး၊ မ (၁၆) ဦး

စစ်ကွင်းကျေးရွာအုပ်စု၊ စစ်ကွင်းကျေးရွာတွင်အစည်းအဝေးကျင်းပနေပုံ



စစ်ကွင်းကျေးရွာကော်မတီဝင်များစာရင်း

စဉ်	အမည်	ကျား	မ	ရာထူး/တာဝန်
-----	------	------	---	-------------

ကျေးရွာစီမံကိန်းအထောက်အကူပြုကော်မတီ

၁	ဦးကံမြင့်ရွှေ	✓		ဥက္ကဋ္ဌ
၂	ဒေါ်ဝင်းယုနွယ်		✓	ဥက္ကဋ္ဌ

ဝယ်ယူရေးဆပ်ကော်မတီ

၁	ဦးမျိုးအောင်	✓		ခေါင်းဆောင်
၂	ဒေါ်စန္ဒာဦး		✓	အဖွဲ့ဝင်
၃	ဒေါ်ဝါဝါမြင့်		✓	အဖွဲ့ဝင်

ကျေးရွာငွေစာရင်းကိုင်

၁	ဦးအောင်မိုးလင်း	✓		တာဝန်ခံ
---	-----------------	---	--	---------

စောင့်ကြည့်ကြီးကြပ်ရေးဆပ်ကော်မတီ

၁	ဦးသိန်းဇော်	✓		ခေါင်းဆောင်
၂	ဒေါ်သင်းသင်းကြူ		✓	အဖွဲ့ဝင်

လည်ပတ်ပြုပြင်ထိန်းသိမ်းရေးဆပ်ကော်မတီ

၁	ဦးစိုးခိုင်	✓		ခေါင်းဆောင်
၂	ဒေါ်ခင်စ		✓	အဖွဲ့ဝင်

ဝေဖန်အကြံပြုတိုင်ကြားချက်ဖြေရှင်းရေးတာဝန်ခံ

၁	ဦးစံလေးမောင်	✓		တာဝန်ခံ
၂	ဒေါ်စန်းဌေး		✓	တာဝန်ခံ

ကျေးရွာစေတနာ့ဝန်ထမ်း

၁	ဦးဝင်းမိုး	✓		အကူ
၂	ဒေါ်တင်ခင်		✓	အကူ

ပုံစံ - ၀ - ၁ ကျေးရွာအခြေခံအချက်အလက်များ (Form PC 1)

လမ်းညွှန်ချက်။ ကျေးရွာတစ်ရွာသို့ ပထမဆုံးမိတ်ဆက်ခရီး သွားရောက်သောအခါ လူထုစည်းရုံးရေးမှူးသည် ကျေးရွာ ခေါင်းဆောင်များအား ကျေးရွာအချက်အလက်များကို မေတ္တာရပ်ခံ၍ တောင်းခံရသည်။ ဤအချက်အလက်များကို စီမံကိန်း မိတ်ဆက်အစည်းဝေးမတိုင်မီတောင်းခံရမည်။ စီမံကိန်းမိတ်ဆက်အစည်းဝေးတွင် လူထုစည်းရုံးရေးမှူးသည် ဤအချက်အလက် များအား စစ်ဆေးပြီး မှန်ကန်အောင်ပြုလုပ်ရမည်။ ပြီးနောက်တွင် လူထုစည်းရုံးရေးမှူးမှ သတင်းအချက်အလက်ထံသို့ Tablets မှ တဆင့် ဖြည့်ဆွဲရမည်။

ကျေးရွာခေါင်းဆောင် အမည် <u>ဒေါ်ခင်မောင်အောင်</u>	ကျေးရွာခေါင်းဆောင်၏ ဖုန်းနံပါတ် <u>၀၇-၇၈၇၂၈၅၇၂၂ (စာစဉ်)</u>	လူထုစည်းရုံးရေးမှူး၏ အမည် <u>ဒေါ်မင်းမင်းသန်း</u>
ပြည်နယ်/တိုင်းဒေသကြီး ဧရာဝတီ	မြို့နယ် နေပြည်တော်	ကျေးရွာအုပ်စု <u>ခပ်ကွင်း</u> ကျေးရွာ <u>ခပ်ကွင်း</u>

လူမျိုးစု	အိမ်ထောင်စုအရေအတွက်	ကိုးကွယ်သည့်ဘာသာ	အိမ်ထောင်စုအရေအတွက်
လူမျိုးစု (၁) <u>အိဇာ</u>	<u>၃၂၉</u>	ဘာသာ (၁) <u>မိစ္ဆာ</u>	<u>၃၂၉</u>
လူမျိုးစု (၂) -----		ဘာသာ (၂) -----	
လူမျိုးစု (၃) -----		ဘာသာ (၃) -----	
လူမျိုးစုရော -----		ဘာသာရော -----	
အခြား			
	အရေအတွက်		
မသန်စွမ်းသူများ	—		
သက်ကြီးရွယ်အိုများ (၆၅ နှစ် နှင့် အထက်)	<u>၃၈</u>		
စစ်ဘေးရှောင်			

	အမျိုးသား (အရေအတွက်)	အမျိုးသမီး (အရေအတွက်)
လူဦးရေ		
လူမျိုးစု (၁) <u>အိဇာ</u>	<u>၂၆၀</u>	<u>၂၆၆</u>
လူမျိုးစု (၂) -----		
လူမျိုးစု (၃) -----		
အခြား		
အိမ်ထောင်ဦးစီး	<u>၁၀၃</u>	<u>၃၆</u>

(ခ) အခြေခံအဆောက်အအုံ အသုံးအဆောင်များ

စာသင်ကျောင်း	အမှတ် ခြံပ်ပါ	ကျန်းမာရေး	အမှတ် ခြံပ်ပါ	ဘာသာရေး အဆောက် အအုံများ	အမှတ် ခြံပ်ပါ
မူကြိုကျောင်း	<input type="checkbox"/>	တိုက်နယ်ဆေးရုံ	<input type="checkbox"/>	စေတီ	<input checked="" type="checkbox"/>
မူလတန်းကျောင်း	<input checked="" type="checkbox"/>	ကျန်းမာရေးဌာန	<input type="checkbox"/>	ဘုန်းကြီးကျောင်း	<input checked="" type="checkbox"/>
မူလွန်ကျောင်း	<input type="checkbox"/>	ကျန်းမာရေးဌာနခွဲ	<input type="checkbox"/>	ဟိန္ဒူဘုရားကျောင်း	<input type="checkbox"/>
အလယ်တန်းကျောင်း	<input type="checkbox"/>	မေးပေးမန်း	<input type="checkbox"/>	မရပ်ယာန်ကျောင်း	<input type="checkbox"/>
လယ်လွန်ကျောင်း	<input type="checkbox"/>	အခြား	<input type="checkbox"/>	ဗလီ	<input type="checkbox"/>
အထက်တန်းကျောင်း	<input type="checkbox"/>			အခြား	<input type="checkbox"/>
အခြား	<input type="checkbox"/>				
မှတ်ချက်		မှတ်ချက်		မှတ်ချက်	

(ဂ) ကျွမ်းကျင်သူများမှတ်တမ်း (ကျေးရွာတွင်နေထိုင်သော သို့မဟုတ် တခြားရွာမှလာရောက်သော ကျွမ်းကျင်သူများ)

(၁) စာသင်ကျောင်း			(၂) ကျန်းမာရေး			(၃) လက်မှုပညာရှင်		
	ရွာတွင် နေထိုင် သူ	အခြားရွာမှ လာ သူ		ရွာတွင် နေ ထိုင် သူ	အခြားရွာ မှ လာသူ		ရွာတွင် နေထိုင် သူ	အခြား ရွာ မှလာ သူ
မူလတန်းပြဆရာ/မ	<input checked="" type="checkbox"/>	<input checked="" type="checkbox"/>	ဆရာဝန်	<input type="checkbox"/>	<input type="checkbox"/>	လက်သမား	<input checked="" type="checkbox"/>	<input type="checkbox"/>
အထက်တန်းပြဆရာ ၇/မ	<input type="checkbox"/>	<input type="checkbox"/>	လက်ထောက် ကျန်းမာရေးမှူး	<input type="checkbox"/>	<input type="checkbox"/>	ပန်းရံ	<input checked="" type="checkbox"/>	<input type="checkbox"/>
အလယ်တန်းပြဆရာ ၇/မ	<input type="checkbox"/>	<input type="checkbox"/>	အမျိုးသမီးကျန်းမာရေး ဆရာမ	<input type="checkbox"/>	<input type="checkbox"/>	လျှပ်စစ်ကျွမ်း ကျင်၊ စီးသမား	<input type="checkbox"/>	<input type="checkbox"/>
မူကြိုဆရာ/မ	<input type="checkbox"/>	<input type="checkbox"/>	သားဖွားဆရာမ	<input type="checkbox"/>	<input type="checkbox"/>	ရေပိုက်သွယ်သူ	<input type="checkbox"/>	<input type="checkbox"/>
အခြား	<input type="checkbox"/>	<input type="checkbox"/>	ပြည်သူ့ကျန်းမာရေးလုပ် သား	<input type="checkbox"/>	<input type="checkbox"/>	စက်ပြင်ဆရာ <i>အုတ်စက်</i>	<input checked="" type="checkbox"/>	<input type="checkbox"/>
မှတ်ချက်			မှတ်ချက်			မှတ်ချက်		

(ဃ) ကျေးရွာသို့ ရောက်ရှိနိုင်သည့် လမ်းအခြေအနေ / ကျေးရွာတစ်ရွာသည် ၎င်း၏ ကျေးရွာအုပ်စုနှင့် ဆက်သွယ်ထားသော လမ်းအခြေအနေ (အောက်ပါတို့ကိုဝိုင်းပါ)

ကျောက်ကြမ်းလမ်း ကတ္တရာလမ်း ကွန်ကရစ်လမ်း မော်တော်ဆိုင်ကယ်လမ်း
ကျောက်စင်းလမ်း မြေသားလမ်း လူသွားလမ်း အခြား ကျောက်ပြား

(င) ကျေးရွာဖွံ့ဖြိုးမှုစီမံချက်

- (၁) လူထုဗဟိုပြုစီမံကိန်းမစတင်မီ ဤကျေးရွာတွင်ကျေးရွာဖွံ့ဖြိုးမှု စီမံချက်ရှိခဲ့ပါသလား? ဝိုင်းပါ
 ရှိပါသည်/မရှိပါ/မသိပါ
- (၂) ရှိခဲ့ပါလျှင် ဤစီမံချက်ကို မည်သည့် ခုနှစ်တွင်ပြင်ဆင်ခဲ့ပါသနည်း? နှစ်-----/မသိပါ
 ပြင်ခဲ့ပါသည်/မပြင်ခဲ့ပါ /မသိပါ
- (၃) ဤစီမံချက်ကို မြို့နယ်မှအတည်ပြုခဲ့ပါသလား?

(စ) ခရီးအကွာအဝေး

- (၁) ဤကျေးရွာ၏ဗဟိုမှ ၎င်းကျေးရွာအုပ်စု၏ဗဟိုအထိ ခရီးမိုင်မည်မျှကွာဝေးသနည်း? မိုင်-----/မသိပါ
- (၂) ဤကျေးရွာမှ ၎င်းကျေးရွာအုပ်စုဗဟိုအထိ သွားလာရာတွင်ကြာမြင့်သည့်အချိန်။

ခြေချက်သွေ့ရာသီတွင်ကြာချိန်-----၇.၂၀----- ထော်လာဂျီ/မော်တော်ဆိုင်ကယ်/ခြေလျင်/လား/မော်တော်ဘုတ်/
အခြား-----
မိုးရာသီတွင်ကြာချိန်-----၅.၂၀----- ထော်လာဂျီ/မော်တော်ဆိုင်ကယ်/ခြေလျင်/လား/မော်တော်ဘုတ်/
အခြား-----

(ဆ) ပတ်ဝန်းကျင်ဆိုင်ရာ သဘာဝဘေးအန္တရာယ်

ဤကျေးရွာတွင် ရေကြီးခြင်းကဲ့သို့ သဘာဝဘေးအန္တရာယ်ကျရောက်ဖူးခြင်း ရှိပါသလား။

- မရှိပါ
 - ရှိပါသည်
- ရိုလျှင်ဖော်ပြပါ နှစ်ချင်းနှစ်ကြိမ်

(ဇ) ကျေးရွာတွင် ဖွဲ့စည်းထားသော အဖွဲ့အစည်းများ

လူထုဗဟိုပြုစီမံကိန်းမတိုင်မီ ဤကျေးရွာတွင် ကျေးရွာဖွံ့ဖြိုးရေးအတွက် အစိုးရ (သို့) ရွာသားများကိုယ်တိုင်(သို့) စီမံကိန်းတစ်ခုခုမှ ဖွဲ့စည်းထားသည့် အဖွဲ့အစည်းများရှိပါသလား။

- (၁) -----အိန္ဒိယ ဝိဇ္ဇာ
- (၂) -----မရှိပါ

(ဈ) အထွေထွေအုပ်ချုပ်ရေး ဦးစီးဌာန (GAD) မှ မှတ်တမ်းတင်ထားခြင်း

ဤကျေးရွာသည် အထွေထွေအုပ်ချုပ်ရေး ဦးစီးဌာန (GAD) မှ မှတ်တမ်းတင်ထားမှု ရှိပါသလား။

- မရှိပါ
- ရှိပါသည်

ကျေးရွာခေါင်းဆောင် ~~ဒေါ်ခင်မောင်အောင်~~ အမည် ဒေါ်ခင်မောင်အောင်

လက်မှတ် [Signature] နေ့. ၂၈.၇.၁၈

လူထုစည်းရုံးရေးမှူး

အမည် ဒေါ်ခင်မောင်အောင်

လက်မှတ် [Signature] နေ့. ၂၈.၇.၁၈



ပုံစံ - ၂ - စီမံကိန်းစက်ဝန်းအချိန်ဇယား (PC 2)

လမ်းညွှန်ချက် သက်ဆိုင်ရာလူထုစည်းရုံးရေးမှူး/လက်ထောက်နည်းညာမှူးများမှ စီမံကိန်းစက်ဝန်းအဆင့်တစ်ခုစီပြီးစီးတိုင်း ကျေးရွာနှင့် ကျေးရွာအုပ်စုအတွက် ဤပုံစံကို ဖြည့်သွင်းရမည်။

စည်းရုံးရေးမှူး/ဝန်ထမ်း အမည် **ခေါ်မင်းမင်းသိန်း**

နေ့စွဲ **၂၉.၇.၂၀၁၈** စက်ဝန်းအားအမှတ်ဖြစ်ပါ စက်ဝန်း(၁) စက်ဝန်း(၂) စက်ဝန်း(၃)
 စက်ဝန်း (၄)

ပြည်နယ်/တိုင်း **ဧရာဝတီ** မြို့နယ် **မနုမြူ** ကျေးရွာအုပ်စု **စစ်ကုန်း** ကျေးရွာ **စစ်ကုန်း**

စီမံကိန်းသောင်ဖွဲ့အဆင့်များ	နေ့စွဲ		အစဉ်အထွေထွေစက်ဝန်းအချိန်ဇယား				အိမ်ထောင်စုပေါင်း	အိမ်ထောင်စု%
	စတင်သည့်နေ့	ပြီးဆုံးသည့်နေ့	အမျိုးသားအရေအတွက်	အမျိုးသမီးအရေအတွက်	အိမ်ထောင်စုအရေအတွက်	လူမျိုးစုတက်ရောက်သူအရေအတွက်နှင့် လူမျိုးစုအမည်		
၁။ ကျေးရွာစီမံကိန်း မိတ်ဆက်အစည်းအဝေး	၂၈.၇.၂၀၁၈	၂၈.၇.၂၀၁၈	၃၈	၅၄	၉၂	မနု-၈၅ / ၈၀၈ / ၇	၁၃၉	၆၆.၁၉%
၂။ ကျေးရွာဖွံ့ဖြိုးရေး စီမံချက်ရေးဆွဲခြင်း အစည်းအဝေး	၂၉.၇.၂၀၁၈	၂၉.၇.၂၀၁၈	၃၅	၄၂	၇၇	မနု-၇၀ / ၈၀၈ / ၇	၁၃၉	၅၅.၄၀%
၃။ ကျေးရွာအုပ်စု လုပ်ငန်းဆုံးဖြတ်ချက်ချသည့် အစည်းအဝေး								
၄။ မြို့နယ်အဆင့် စီမံကိန်းရေးဆွဲရေး နှင့် အကောင်အထည်ဖော်ရေးကော်မတီ၏ စီမံကိန်း သုံးသပ်မှု အစည်းအဝေး			မလို	မလို	မလို	မလို		
၅။ မြို့နယ် စီမံကိန်းရေးဆွဲရေး နှင့် အကောင်အထည်ဖော်ရေး ကော်မတီ၏ဆုံးဖြတ်မှုကို ရှာသို့ အသိပေး အကြောင်းကြားသည့် အစည်းအဝေး								
၆။ စီမံကိန်းလုပ်ငန်းစဉ်စီမံချက်ရေးဆွဲခြင်း အစည်းအဝေး	မလို	မလို	မလို	မလို	မလို	မလို		
၆.၁။ စီမံကိန်းလုပ်ငန်း အကောင်အထည်ဖော်ရေးအစီအစဉ် ရေးဆွဲခြင်း								
၆.၂။ ဝယ်ယူရေးအစီအစဉ် ရေးဆွဲခြင်း								



ပုံစံ - ၈ - ၃ ကျေးရွာဖွံ့ဖြိုးရေး ဦးစားပေးအစီအစဉ် (Form PC 3)

လမ်းညွှန်ရွက်၊ အဆင့်(၃) ကျေးရွာဖွံ့ဖြိုးရေးမူဝါဒချက်အစည်းအဝေး ပြီးဆုံးသောအခါ ကျေးရွာစီမံကိန်း အထောက်အကူပြု ကော်မတီသည် လူထုစည်းရုံးရေးမှူးအကူအညီဖြင့် ဤပုံစံကိုပြည့်စုံအောင် ဖြည့်သွင်းရမည်။

လူထုစည်းရုံးရေးမှူး/ဝန်ထမ်း အမည် **ဒေါ်မင်းမင်းစိန်**

နေ့စွဲ **၂၆.၇.၁၆** စက်ဝန်းအား အမှတ်ခြစ်ပါ (✓)၊ စက်ဝန်း(၁) စက်ဝန်း(၂) စက်ဝန်း(၃) စက်ဝန်း(၄)

ပြည်နယ်/တိုင်း **ဧရာဝတီ**၊ မြို့နယ် **နေပြည်တော်**၊ ကျေးရွာအုပ်စု **စစ်ကွင်း**၊ ကျေးရွာ **စစ်ကွင်း**

က။ အခက်အခဲအတားအဆီးများအားဆွေးနွေးခြင်း - ယခုလက်ရှိအခြေအနေတွင် ဤကျေးရွာဖွံ့ဖြိုးတိုးတက်ရေးအတွက် အဓိက အခက်အခဲအတားအဆီးများသည် မည်သည့်အရာဖြစ်ပါသနည်း။ (အမျိုးသား/သမီး အနည်းဆုံးအခက်အခဲ ၅ ခုစီဖော်ပြပါ)

အမျိုးသား အဖွဲ့မှ တင်ပြသောအခက်အခဲအတားအဆီးများ	အမျိုးသမီး အဖွဲ့မှတင်ပြသောအခက်အခဲအတားအဆီးများ
၁ သွားရေးလာရေးခက်ခဲ၊ ဝယ်ယူ ခွဲဝေရေးခက်ခဲ၊ လျှပ်စီးဓာတ်အား မရသေးပါ။	၁ သွားလာရေးခက်ခဲ၊ ဝယ်ယူရေး နှင့် ရောင်းဝယ်ရေး ခက်ခဲပါ။
၂ ကျေးရွာအတွင်း မြေဧရိယာ မပြည့်စုံပါ။	၂ ကျေးရွာအတွင်း မြေဧရိယာ မပြည့်စုံပါ။
၃ ကျေးရွာအတွင်း မြေဧရိယာ မပြည့်စုံပါ။	၃ ပညာရေးအဖွဲ့အစည်း မရှိပါ။
၄ ကျေးရွာအတွင်း မြေဧရိယာ မပြည့်စုံပါ။	၄ ကျေးရွာအတွင်း မြေဧရိယာ မပြည့်စုံပါ။
၅ ကျေးရွာအတွင်း မြေဧရိယာ မပြည့်စုံပါ။	၅ ကျေးရွာအတွင်း မြေဧရိယာ မပြည့်စုံပါ။
၆ ကျေးရွာအတွင်း မြေဧရိယာ မပြည့်စုံပါ။	၆ ကျေးရွာအတွင်း မြေဧရိယာ မပြည့်စုံပါ။
၇ ကျေးရွာအတွင်း မြေဧရိယာ မပြည့်စုံပါ။	၇ ကျေးရွာအတွင်း မြေဧရိယာ မပြည့်စုံပါ။
၈ ကျေးရွာအတွင်း မြေဧရိယာ မပြည့်စုံပါ။	၈ ကျေးရွာအတွင်း မြေဧရိယာ မပြည့်စုံပါ။



ခ။ မျှော်မှန်းခြင်း - နောင်လာမည့် (၅) နှစ် အတွင်း ကျေးရွာဖွံ့ဖြိုးရေး မျှော်မှန်းလျာထားချက်များအား တင်ပြပါ။

အမျိုးသားအဖွဲ့မှ တင်ပြသော မျှော်မှန်းချက်များ	အမျိုးသမီးအဖွဲ့မှ တင်ပြသော မျှော်မှန်းချက်များ
၀ စီးပွားရေးလုပ်ငန်း၊ ကျန်းမာရေး၊ ပညာရေး၊ လူမှုရေး၊ အာဇာနည်ရေး၊ လူထုရေး၊ မြားအခါအခါ အာဝင်ဖြေ	၀ သွားလာရေးကောင်းမွန်လျှင် လူမှုရေး၊ စီးပွားရေး၊ ကျန်းမာရေး၊ ထပ်ရေး၊ အာဇာနည်ရေး။
၂ ကျောင်းသား/သူများ ခုထုတ်စာ ဩဇာရက်တွင် အာဝင်ဖြေပေးရန်	၂ အာဇာနည်ကုသရေးကုသမှုခံယူနိုင်ခြင်း၊ အသက်အန္တရာယ်မှ ကင်းဝေးစေရန်။
၃ ကျေးရွာလုံခြုံရေး အတွက် စိတ်ချရမည်။	၃ ကျောင်းသား/သူ များ စာကျက်ရာတွင် အာဝင်ဖြေပေးရန်နှင့် သွားလာရေးတွင် လုံခြုံစိတ်ချရမှု ရှိစေရန်။
၄ ကျန်းမာရေး အာဝင်ဖြေ လာမည်။ စေ့ဆော်သုံး ရေအတွက် လူသုံးအချိန် လိုအပ်လာမည်။	၄ သန့်ရှင်းသော သောက်သုံးရေ လုံလောက်စွာ ရရှိစေရန်။
၅ ကျောင်းသား/သူများ ကျေပြာသူ/ထားများ အသိပညာပညာသူ ဝတ်စားပွားစား	၅ အသက်မွေးဝမ်းကြောင်း လုပ်ငန်းများ ရရှိစေရန်။
၆ လုပ်ငန်း လုပ်ကိုင်ရာတွင် အများအပြား ထိခိုက်ခြင်း ဝတ်လာမည်။	၆ လယ်ယာဖြေများ ကောင်းမွန်လျှင် စိုက်ပျိုးသိမ်းနှင်းခြင်း၊ ရာတွင် အာဝင်ဖြေပေးရန်။
၇ ကျန်းမာရေး၊ ပညာရေး၊ ကျန်းမာရေး လုပ်ငန်းများ အားလုံး အာဝင်ဖြေလာမည်။	၇ ရွာသူ/သားများ ခွင့်ကလေးငယ်များ အထွေထွေ ခွင့်အခြား ဗဟုသုတပြုပေးခြင်း
၈	၈

ဇ။ လူထုစိမ့်ကိန်း၏ လာမည့် (၄) နှစ်အတွက် အကျိုးဝင်သော ဦးစားပေး ဖွံ့ဖြိုးတိုးတက်မှု လုပ်ငန်း အစီအစဉ်များအား ဖော်ပြပါ။

အဆင့်	ကျေးရွာအတွက် ဦးစားပေး ဖွံ့ဖြိုးတိုးတက်မှု လုပ်ငန်းစဉ်များ	အဆိုပြုသူ (အမျိုးသားများ/ အမျိုးသမီးများ/ အမျိုးသား+ အမျိုးသမီး)	ခန့်မှန်းကုန်ကျ ဝရိတ်	အကျိုးခံစားခွင့်ရှိသူ ခန့်မှန်းခြေ အရေအတွက်
၁	ရွာတွင်းလမ်း (အထွေထွေ)	အမျိုးသား+ အမျိုးသမီး	၂၁၀ သိန်း	၅၂၆ ဦး
၂	အင်ဂျင်နီယာ	အမျိုးသား+ အမျိုးသမီး	၉၁ သိန်း	
၃	ရေအဖျက်	။	၇၀ သိန်း	
၄	စက်မှုတိုက်	။	၆၀ သိန်း	
၅	ကျေးလက်စာပေအဖွဲ့	။	၂၀၀ သိန်း	
၆				
၇				
၈				

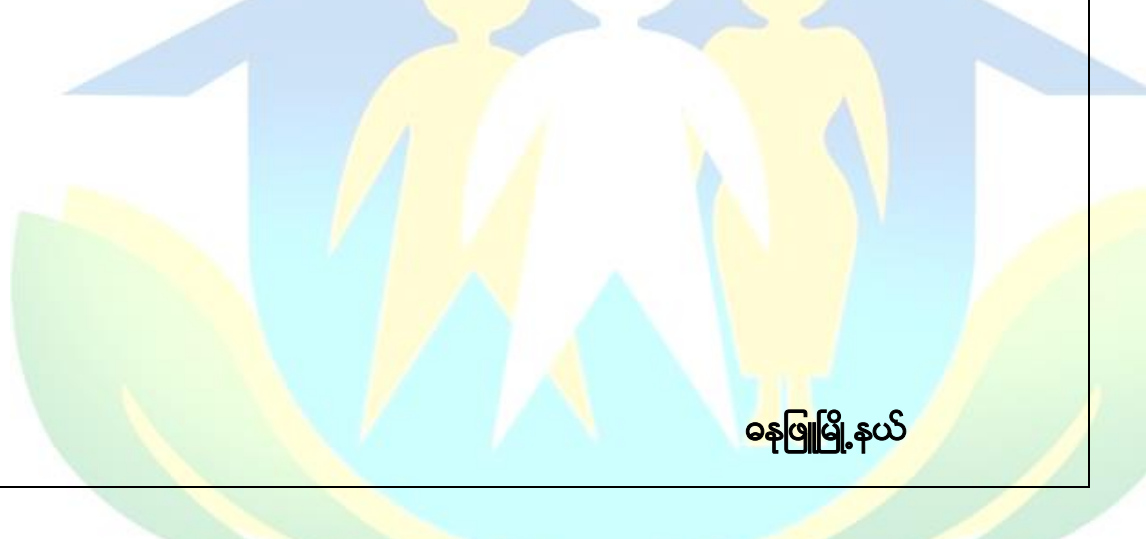

ယ။ လူထုစီမံကိန်း၏ လာမည့် (၄) နှစ်အတွက် အကျုံးမဝင်သော ဦးစားပေး ဖွံ့ဖြိုးတိုးတက်မှု လုပ်ငန်း အစီအစဉ်များအားဖော်ပြပါ။

အဆင့်	ကျေးရွာအတွက် ဦးစားပေး ဖွံ့ဖြိုး တိုးတက်မှု လုပ်ငန်းစဉ်များ	အဆိုပြုသူ (အမျိုးသားများ/ အမျိုးသမီးများ/အမျိုးသား+ အမျိုးသမီး)	အစန်းကဏ္ဍ
၁	စက်ဝှေ့ပိတ်ဆို့ရေး	စာမျိုး သမီး	
၂	ကျေးရွာအတွင်း ဝေပင်	"	
၃			
၄			
၅			

ခေါင်းဆောင်၊ ကျေးရွာစီမံကိန်းအထောက်အကူပြုကော်မတီမှ အတည်ပြုသည်။

အမည် ဦးခင်မောင်အောင် လက်မှတ် [Signature] ရက်စွဲ ၂၉.၇.၁၈

အမည် ဦးကဲဖြင့်ရွှေ လက်မှတ် [Signature] ရက်စွဲ ၂၉.၇.၁၈

အမည် ဒေါ်ဝင်းယုနွယ် လက်မှတ် [Signature] ရက်စွဲ ၂၉.၇.၁၈

ပုံစံ - ၈ - ၁ ကျေးရွာအခြေခံအချက်အလက်များ (Form PC 1)

လမ်းညွှန်ချက်၊ ကျေးရွာတစ်ရွာသို့ ပထမဆုံးမိတ်ဆက်ရေးသွားရောက်သောအခါ လူထုစည်းရုံးရေးမှူးသည် ကျေးရွာခေါင်းဆောင်များအားကျေးရွာအချက်အလက်များကိုပေးအပ်ပေးပြီးနောက်ပိုမိုကောင်းမွန်စေရန်အတွက် လူထုစည်းရုံးရေးမှူးသည် ဤအချက်အလက်များအား စစ်ဆေးပြီး မှန်ကန်အောင်ပြုလုပ်ရမည်။ ပြီးနောက်တွင် လူထုစည်းရုံးရေးမှူးမှ သတင်းအချက်အလက်ထံသို့ Tablets မှ တဆင့် ဖြည့်သွင်းရမည်။

ကျေးရွာခေါင်းဆောင် အမည် ဦးခင်မောင်ကေ ✓	ကျေးရွာခေါင်းဆောင်၏ ဖုန်းနံပါတ် ၀၉ ၇၅၂ ၂၀၃၅ ၆၆	လူထုစည်းရုံးရေးမှူး၏အမည် ဦးအောင်ကျော်ကျော်
ပြည်နယ်တိုင်းဒေသကြီး ဧရာဝတီ	ပြို့နယ် မရမ်းပင်	ကျေးရွာအုပ်စု ခပ်ကွင်း
		ကျေးရွာ ခပ်ကွင်း

က၊ လူဦးရေ

လူမျိုးစု	အိမ်ထောင်စုအရေအတွက်	ကိုးကွယ်သည့်ဘာသာ	အိမ်ထောင်စုအရေအတွက်
လူမျိုးစု (၁) မြန်မာ	၁၃၆	ဘာသာ(၁) မြန်မာ	၁၄၃
လူမျိုးစု (၂) ကရင်	၇	ဘာသာ(၂) မြန်မာ	
လူမျိုးစု (၃) -----		ဘာသာ(၃) -----	
လူမျိုးစုရော -----		ဘာသာရော -----	
အခြား			
အရေအတွက်			
မသန်စွမ်းသူများ			
သက်ကြီးရွယ်အိုများ (၆၅ နှစ် နှင့် အထက်)			
၇၁			
စိတ်ဆိုးရောဂါ			

	အမျိုးသား(အရေအတွက်)	အမျိုးသမီး(အရေအတွက်)	စုစုပေါင်းအရေအတွက်
လူဦးရေ			
လူမျိုးစု (၁) မြန်မာ	၁၆၈	၁၇၄	၃၄၂
လူမျိုးစု (၂) -----			
လူမျိုးစု (၃) -----			
အခြား			
အိမ်ထောင်စုဦးစီး	၁၁၄	၃၇	၁၅၁

(ခ) အခြေခံအဆောက်အအုံ အသုံးအဆောင်များ

စာသင်ကျောင်း	အမှတ် ခြံပေါ်	ကျန်းမာရေး	အမှတ် ခြံပေါ်	ဘာသာရေးအဆောက် အအုံများ	အမှတ် ခြံပေါ်
အထက်တန်းကျောင်း	<input type="checkbox"/>	ဆေးရုံ	<input type="checkbox"/>	စေတီ	<input checked="" type="checkbox"/>
အလယ်တန်းကျောင်း	<input type="checkbox"/>	ကျန်းမာရေးဌာန	<input type="checkbox"/>	ဘုန်းကြီးကျောင်း	<input type="checkbox"/>
မူလတန်းကျောင်း	<input checked="" type="checkbox"/>	ကျန်းမာရေးဌာနခွဲ	<input type="checkbox"/>	ဟိန္ဒူဘုရားကျောင်း	<input type="checkbox"/>
မူကြိုကျောင်း	<input type="checkbox"/>	ဆေးပေးခန်း	<input type="checkbox"/>	ခရစ်ယာန်ကျောင်း	<input type="checkbox"/>
အခြား	<input type="checkbox"/>	အခြား	<input type="checkbox"/>	ဗလီ	<input type="checkbox"/>
				အခြား	<input checked="" type="checkbox"/>
မှတ်ချက်		မှတ်ချက်		မှတ်ချက်	
				ခရစ်ယာန်	

(ဂ) ကျွမ်းကျင်သူများမှတ်တမ်း (ကျေးရွာတွင်နေထိုင်သော သို့မဟုတ် တခြားရွာမှလာရောက်သောကျွမ်းကျင်သူများ)

(၁) စာသင်ကျောင်း			(၂) ကျန်းမာရေး			(၃) လက်မှုပညာရှင်		
	ရွာတွင်နေ ထိုင်သူ	အခြားရွာ မှလာသူ		ရွာတွင်နေ ထိုင်သူ	အခြား ရွာမှ လာသူ		ရွာတွင် နေထိုင်သူ	အခြားရွာ မှလာသူ
မူလတန်းပြဆရာ/မ	<input checked="" type="checkbox"/>	<input checked="" type="checkbox"/>	ဆရာဝန်	<input type="checkbox"/>	<input type="checkbox"/>	လက်သမား	<input checked="" type="checkbox"/>	<input type="checkbox"/>
အထက်တန်းပြ ဆရာ/မ	<input type="checkbox"/>	<input type="checkbox"/>	လက်ထောက် ကျန်းမာရေးပျိုး	<input type="checkbox"/>	<input type="checkbox"/>	ပန်းရုံ	<input checked="" type="checkbox"/>	<input type="checkbox"/>
အလယ်တန်းပြဆရာ/မ	<input type="checkbox"/>	<input type="checkbox"/>	အမျိုးသမီးကျန်းမာရေး ဆရာမ	<input type="checkbox"/>	<input type="checkbox"/>	လှုပ်စစ် ကျွမ်းကျင်၊ မီးသမား	<input type="checkbox"/>	<input type="checkbox"/>
မူကြိုဆရာ/မ	<input type="checkbox"/>	<input type="checkbox"/>	သားဖွားဆရာမ	<input type="checkbox"/>	<input type="checkbox"/>	ရေပိုက် သွယ်သူ	<input type="checkbox"/>	<input type="checkbox"/>
အခြား	<input type="checkbox"/>	<input type="checkbox"/>	ပြည်သူ့ကျန်းမာရေးလုပ်သား	<input type="checkbox"/>	<input type="checkbox"/>	စက်ပြင် ဆရာ	<input type="checkbox"/>	<input type="checkbox"/>
မှတ်ချက်			မှတ်ချက်			မှတ်ချက်		

(ဃ) ကျေးရွာသို့ ရောက်ရှိနိုင်သည့်လမ်းအခြေအနေ / ကျေးရွာတစ်ရွာသည် ၎င်း၏ကျေးရွာအုပ်စုနှင့် ဆက်သွယ်ထားသော လမ်းအခြေအနေ (အောက်ပါတို့ကိုရိုင်းပါ)

ကျောက်ကြမ်းလမ်း ကတ္တရာလမ်း ကွန်ကရစ်လမ်း မော်တော်ဆိုင်ကယ်လမ်း
 ကျောက်ခင်းလမ်း မြေသားလမ်း လူသွားလမ်း အခြား _____

(င) ကျေးရွာဖွံ့ဖြိုးမှုစီမံချက်

ပိုင်းပါ

(၁) လူထုပတ်ဝန်းကျင်ထိခိုက်မှုမရှိစေရန် ဤကျေးရွာတွင်ကျေးရွာဖွံ့ဖြိုးမှု စီမံချက်ရှိခဲ့ပါသလား? ရှိပါသည်/မရှိပါ/မသိပါ

(၂) ရှိခဲ့ပါလျှင် ဤစီမံချက်ကို မည်သည့် ခုနှစ်တွင်ပြင်ဆင်ခဲ့ပါသနည်း? နှစ်-----/မသိပါ

(၃) ဤစီမံချက်ကို မြို့နယ်မှအတည်ပြုခဲ့ပါသလား? ပြုခဲ့ပါသည်/မပြုခဲ့ပါ/မသိပါ

(စ) ခရီးအကွာအဝေး

(၁) ဤကျေးရွာ၏ပတ်ဝန်းကျင်ကျေးရွာအုပ်စု၏ပတ်ဝန်းကျင်ဆိုင်ရာအခွင့်အရေးအခြေအနေအထားသည် မည်သို့ဖြစ်နေသနည်း? မိုင်-----/မသိပါ

(၂) ဤကျေးရွာမှ ၎င်းကျေးရွာအုပ်စု၏ပတ်ဝန်းကျင်ကျေးရွာအုပ်စုအထိသွားလာရာတွင်ကြာမြင့်သည့်အချိန်၊
 ခြောက်သွေ့ရာသီတွင်ကြာချိန်-----ထော်လာရီ/မော်တော်ဆိုင်ကယ်/ခြေလျင်/လား/မော်တော်ဘုတ်/
 အခြား-----

မိုးရာသီတွင်ကြာချိန်-----ထော်လာရီ/မော်တော်ဆိုင်ကယ်/ခြေလျင်/လား/မော်တော်ဘုတ်/
 အခြား-----

(ဆ) ပတ်ဝန်းကျင်ဆိုင်ရာသဘာဝဘေးအန္တရာယ်

ဤကျေးရွာတွင်ရေကြီးခြင်းကဲ့သို့ သဘာဝဘေးအန္တရာယ်ကျရောက်ဖူးခြင်း ရှိပါသလား။

မရှိပါ ရှိပါသည် ရှိလျှင်ဖော်ပြပါ-----

(ဇ) ကျေးရွာတွင် ဖွဲ့စည်းထားသော အဖွဲ့အစည်းများ

လူထုပတ်ဝန်းကျင်ထိခိုက်မှုမရှိစေရန် ဤကျေးရွာတွင် ကျေးရွာဖွံ့ဖြိုးရေးအတွက် အစိုးရ(သို့)ရွာသားများကိုယ်တိုင်(သို့)

စီမံကိန်းတစ်ခုခုမှ ဖွဲ့စည်းထားသည့် အဖွဲ့အစည်းများရှိပါသလား။

(၁) -----

(၂) -----

(ဈ) အထွေထွေအုပ်ချုပ်ရေး ဦးစီးဌာန (GAD) မှ မှတ်တမ်းတင်ထားခြင်း

ဤကျေးရွာသည် အထွေထွေအုပ်ချုပ်ရေး ဦးစီးဌာန (GAD) မှ မှတ်တမ်းတင်ထားမှု ရှိပါသလား။

မရှိပါ ရှိပါသည်

ကျေးရွာခေါင်းဆောင်

အမည် ဦးခင်စန်းစန်း
 လက်မှတ် [Signature] နေ့စွဲ ၁. ၈. ၁၉

လူထုစည်းရုံးရေးမှူး

အမည် ဦးစောစောကျော်မြင့်
 လက်မှတ် [Signature] နေ့စွဲ ၁. ၈. ၁၉

ပုံစံ - ၀-၂ - စီမံကိန်းစက်ဝန်းအမျိုးအစား (PC 2)

လမ်းညွှန်ချက်၊ သက်ဆိုင်ရာလုပ်ထုတ်စည်းမျဉ်းရေးမှူး/လက်ထောက်နည်းပညာမှူးများမှ စီမံကိန်းစက်ဝန်းအဆင့်တစ်ခုစီပြီးစီးတိုင်း ကျေးရွာနှင့်ကျေးရွာအုပ်စုအတွက် ဤပုံစံကို ဖြည့်သွင်းရမည်။

စည်းမျဉ်းရေးမှူး/လက်ထောက်နည်းပညာရေးမှူးဝန်ထမ်း အမည် - ဦးစောဝင်းကျော်မြင့်

နေ့စွဲ ၂-၀၈-၁၉ စက်ဝန်းအားအမှတ်ခြိမ်ပါ စက်ဝန်း(၁) စက်ဝန်း(၂) စက်ဝန်း(၃)
 စက်ဝန်း (၄)

ဖြည့်နယ်/တိုင်း ဧရာဝတီ မြို့နယ် အရှင်ပု ကျေးရွာအုပ်စု ခပ်ကွင်း ကျေးရွာ ခပ်ကွင်း

စီမံကိန်းဆောင်ရွက်မှုအဆင့်များ	နေ့စွဲ		အစည်းအဝေးတွင်တက်ရောက်သူအရေအတွက်					
	စတင်သည့် နေ့	ပြီးဆုံးသည့် နေ့	အမျိုးသား အရေ အတွက်	အမျိုးသမီး အရေ အတွက်	အိမ်ထောင်စုအရေ အတွက်	လူမျိုးစုတက်ရောက်သူ အရေအတွက် နှင့် လူမျိုးစုအမည်	အိမ်ထောင်စုပေါင်း	အိမ်ထောင်စု %
၁။ ကျေးရွာစီမံကိန်း မိတ်ဆက်အစည်းအဝေး	၁.၈.၁၉	၁.၈.၁၉	၃၅	၄၁	၇၆	ကျစ်/၅၄၊ ၇/၆၉	၇၆	၅၀.၃၃%
၂။ ကျေးရွာဖွံ့ဖြိုးရေး စီမံချက်ရေးဆွဲခြင်း အစည်းအဝေး	၂.၈.၁၉	၂.၈.၁၉	၃၈	၅၆	၉၂	ကျစ် ၁၂၊ ၉/ ၆၈၊ ၁၅	၉၂	၆၀.၉၃%
၃။ ကျေးရွာအုပ်စု လုပ်ငန်းဆုံးဖြတ်ချက် ချသည့် အစည်းအဝေး						၂		
၄။ မြို့နယ်အဆင့်စီမံကိန်းရေးဆွဲရေးနှင့် အကောင်အထည်ဖော်ရေးကော်မတီဖွဲ့စည်း စီမံကိန်း သုံးသပ်မှုအစည်းအဝေး	၂.၁၀.၁၉	၂.၁၀.၁၉	မရှိ	မရှိ	မရှိ	မရှိ		
၅။ မြို့နယ် စီမံကိန်းရေးဆွဲရေးနှင့်အကောင် အထည်ဖော်ရေးကော်မတီဖွဲ့စည်းမှုကို ရွာသို့ အသိပေးအကြောင်းကြားသည့် အစည်းအဝေး	၁၁.၁၀.၁၉	၁၁.၁၀.၁၉	၅၆	၄၉	၁၀၅	ကျစ် ၁၉၊ ၈/ ၆၈၊ ၁၇	၁၀၅	၇၃.၃၃%



ပုံစံ - ၈-၃ ကျေးရွာခွဲ၊ မြို့ရေး ဦးစားပေးအဖွဲ့အစည်း (Form PC 3)

လမ်းညွှန်ချက်၊ အဆင့်(၃)ကျေးရွာမှန်းချက်အစည်းအဝေးပြီးဆုံးသောအခါ ကျေးရွာစီမံကိန်း အထောက်အကူပြု
 ကော်မတီသည် လူထုစည်းရုံးရေးမှူးအကူအညီဖြင့် ဤပုံစံကိုပြည့်စုံအောင် ဖြည့်သွင်းရမည်။

လူထုစည်းရုံးရေးမှူး/ဝန်ထမ်း အမည် ဦးစောကောင် ကျော့ဖြူ

နေ့စွဲ ၂-၈-၁၉ စက်ဝန်းအား အမှတ်ခြစ်ပါ (✓) □ စက်ဝန်း(၁)
 မှ စက်ဝန်း(၂) □ စက်ဝန်း(၃) □ စက်ဝန်း(၄)

ပြည်နယ်/တိုင်း <u>ရှာသစ်</u>	မြို့နယ် <u>ခရမည်</u>	ကျေးရွာအုပ်စု <u>ဖက်ကွင်း</u>	ကျေးရွာ <u>ဖက်ကွင်း</u>
---------------------------------	--------------------------	----------------------------------	----------------------------

က။ အခက်အခဲအတားအဆီးများအားဆွေးနွေးခြင်း - ယခုလက်ရှိအခြေအနေတွင်ဤကျေးရွာခွဲ၊ မြို့ရေးတိုးတက်ရေးအတွက် အဓိကအခက်အခဲအတားအဆီးများသည် မည်သည့်များဖြစ်ပါသနည်း။ (အမျိုးသား/သမီး အနည်းဆုံးအခက်အခဲ ၅ ခုစီဖော်ပြပါ)

အုပ်စုခွဲ၊ ဆွေးနွေးပွဲများမှ တင်ပြသောအခက်အခဲအတားအဆီးများ	
လမ်းမကောင်းသဖြင့် သွားလာ ရှေ့ ခက်ခဲ ဖြစ်ပါသည်။	<input type="checkbox"/> ကျား ၀၈ ဧကျား + ၈
ရွာကပ်ရပ်ကမ်းအစား မုတ်၊ ကျွတ်တပ်ကွဲ မကောင်းမှုများတွင်ကပ်ကပ်ခဲ ဖြစ်	<input type="checkbox"/> ကျား ၀၈ ဧကျား + ၈
အလေးများကတွက် ပုဂံသင်္ကြာရေး ကျွ မြို့မြို့ကပ်ကပ် ဖြစ်	<input type="checkbox"/> ကျား ၀၈ ဧကျား + ၈
ဆေးပေးခန်းမရှိသည့်ကတွက်ကျွန်း ကျေးကပ်ကပ်ခဲဖြစ်ပါသည်။	<input type="checkbox"/> ကျား ၀၈ ဧကျား + ၈
ရွာတွင်းလမ်းမကောင်းသဖြင့် သွားလာ ခက်ခဲ ဖြစ်ပါသည်။	<input type="checkbox"/> ကျား ၀၈ ဧကျား + ၈
လူမစစ်မေးမူ ဖြစ်သောကြောင့် ကျွန်း ကပ်ကပ် စားနပ်ရိက္ခာ ဖြစ်	<input type="checkbox"/> ကျား ၀၈ ဧကျား + ၈
သေကပ်ကျွန်းရှိသည့် ကတွက်ကျွန်း ကျေးကပ်ကပ်ခဲ ဖြစ်ပါသည်။	ကျား + ၈
စာပေးပေးသည့် သဖြင့် ကျေးရွာကွဲ စာပေးပေးသည့် ကွဲများ၊ လမ်းမကပ်ခဲ ဖြစ်	ကျား + ၈
ကလေးကလေး ကပ်ကပ်ခဲ ဖြစ်ပါသည်။ စဉ် ပုံ ဖြစ်စေ ဖြစ်	ကျား + ၈
ကျွန်းကပ်ကပ် သဖြင့် ကျွန်း ကွဲကပ်ကပ်ခဲ ဖြစ်ပါသည်။	ကျား + ၈

၁။ မျှော်မှန်းခြင်း- နောင်လာမည့် (၅)နှစ် အတွင်း ကျေးရွာဖွံ့ဖြိုးရေး မျှော်မှန်းလျာထားချက်များအား တင်ပြပါ။

အုပ်စုခွဲစွဲဆွေးနွေးမှုများမှ တင်ပြသော အခက်အခဲအတားအဆီးများ	
ကမ်းကောင်းပါက ကျေးရွာဖွံ့ဖြိုးပြီး ငါ့သားတွေက ခြံ့ဖျား ကွယ်လွန်ရောင်းချ ပိုင်မည်	<input type="checkbox"/> ကျား <input checked="" type="checkbox"/> မ ကျား + မ
စံတား ဂြိုဟ်ပါက ကုသရမားများ ကဆင်ပြေမည်	<input type="checkbox"/> ကျား <input checked="" type="checkbox"/> မ ကျား + မ
ကမ်းများ လွတ်ကားပြီး ခြံ့ဖျား ပျက်သတ်ခြင်းမရှိ	<input type="checkbox"/> ကျား <input checked="" type="checkbox"/> မ ကျား + မ
ကျေးရွာ ကုသမှု လျှိုးမာရိုး တိုးတက်စေရန် ဖွံ့ဖြိုးစေမည်	<input type="checkbox"/> ကျား <input checked="" type="checkbox"/> မ ကျား + မ
ကျွန်ုပ်တို့ကမ်း ဂြိုဟ်ခြင်းမရှိဘဲ သွားကားကွယ်လွန်မည်	<input type="checkbox"/> ကျား <input checked="" type="checkbox"/> မ ကျား + မ
လယ်ကစင်မီး ဂြိုဟ်ခြင်း ကုသမှု မပြုမိမိ မားကားပြီး ပျက်စီးကွယ်လွန်တတ်မည်	<input type="checkbox"/> ကျား <input checked="" type="checkbox"/> မ ကျား + မ
ကျေးရွာ သား ဂြိုဟ်ခြင်း ကုသမှု မရှိဘဲ ကွယ်လွန်မည်	ကျား + မ
ကျေးရွာ ချိတ် ဂြိုဟ်ခြင်း ပျက်စီးမည်	ကျား + မ
ကျေးရွာ ကမ်းပါးကမ်းပါးကမ်းပါး ဖွံ့ဖြိုးရေး ဖွံ့ဖြိုး တိုးတက်စေမည်	ကျား + မ
ကျေးရွာ ချိတ် ကမ်းပါးကမ်းပါးကမ်းပါး များ ဖွံ့ဖြိုးရေး ကဆင်ပြေမည်	ကျား + မ

၈။ လူထုစီမံကိန်း၏ လာမည့် (၄)နှစ်အတွက် အကျုံးဝင်သော ဦးစားပေး ဖွံ့ဖြိုးတိုးတက်မှု လုပ်ငန်း အစီအစဉ်များအားဖော်ပြပါ။

ဦးစားပေး အဆင့် သတ်မှတ်ချက်	ကျေးရွာအတွက် ဦးစားပေး ဖွံ့ဖြိုးတိုးတက်မှု လုပ်ငန်းစဉ်များ	အဆိုပြုသူ(အမျိုးသားများ/ အမျိုးသမီးများ/အမျိုးသား+အမျိုးသမီး)	အခန်းကဏ္ဍ	ခန့်မှန်း ကုန်ကျစရိတ်	အကျိုးခံစားခွင့်ရှိသူခန့်မှန်းခြေအရေအတွက်		
					ကျား	မ	ပေါင်း
၁	ရွာချင်းဆက်သွယ်ရေး	အမျိုးသား/သမီး			268	274	542
၂	ရိုးကျေးစာရင်း	"			268	274	542
၃	ကျောင်းပြင်ဆင်ရေး	"			268	274	542
၄	ကျေးရွာအတွင်း ရေပေးစနစ်	"			268	274	542
၅	ရွာတွင်း အခြေခံအဆောက်အအုံ	"			268	274	542
	အခြေခံအဆောက်အအုံ	"			268	274	542
	ကျေးရွာအတွင်း အခြေခံအဆောက်အအုံ	"			268	274	542

၉။ လူထုစီမံကိန်း၏ လာမည့် (၄) နှစ်အတွက် အကျုံးမဝင်သော ဦးစားပေး ဖွံ့ဖြိုးတိုးတက်မှု လုပ်ငန်း အစီအစဉ်များအားဖော်ပြပါ။

အဆင့်	ကျေးရွာအတွက် ဦးစားပေး ဖွံ့ဖြိုးတိုးတက်မှု လုပ်ငန်းစဉ်များ	အဆိုပြုသူ (အမျိုးသားများ/ အမျိုးသမီးများ/အမျိုးသား+အမျိုးသမီး)	အခန်းကဏ္ဍ
၁	ကျေးရွာအတွင်း အခြေခံအဆောက်အအုံ	အမျိုးသား/သမီး	အခြေခံ
၂	ကျေးရွာအတွင်း အခြေခံအဆောက်အအုံ	"	အခြေခံ
၃			
၄			
၅			

ခေါင်းဆောင်၊ ကျေးရွာစီမံကိန်းအထောက်အကူပြုကော်မတီမှအတည်ပြုသည်။

အမည် ဦးကျော်စွာ လက်မှတ် [Signature] နေ့စွဲ 2.8.19
ခေါင်းဆောင် [Signature] 2.8.19

ပုံစံ - ၈ - ၁ ကျေးရွာအခြေခံအချက်အလက်များ (Form PC 1)

လမ်းညွှန်ချက်။ ကျေးရွာတစ်ရွာသို့ ပထမဆုံးမိတ်ဆက်ခရီးသွားရောက်သောအခါ လူထုစည်းရုံးရေးမှူးသည် ကျေးရွာခေါင်းဆောင်များအားကျေးရွာအချက်အလက်များကိုမေတ္တာရပ်ခံ၍တောင်းခံရသည်။ ဤ ဤအချက်အလက်များကိုစီမံကိန်းမိတ်ဆက်အစည်းပေးမတိုင်မီတောင်းခံရသည်။ စီမံကိန်းမိတ်ဆက်အစည်းပေးတွင် လူထုစည်းရုံးရေးမှူးသည် ဤအချက်အလက်များအား စစ်ဆေးပြီး မှန်ကန်အောင်ပြုလုပ်ရမည်။ ပြီးနောက်တွင် လူထုစည်းရုံးရေးမှူးမှ သတင်းအချက်အလက်ထဲသို့ Tablets မှ တဆင့် ဖြည့်သွင်းရမည်။

ကျေးရွာခေါင်းဆောင် အမည် ဦးခင်မောင်အေး	ကျေးရွာခေါင်းဆောင်၏ ဖုန်းနံပါတ် ၀၇.	လူထုစည်းရုံးရေးမှူး၏အမည် ဒေါ်အိအိချော
ပြည်နယ်/တိုင်းဒေသကြီး ဧရာဝတီ	မြို့နယ် ပုဗ္ဗသိကြား	ကျေးရွာအုပ်စု စစ်ကွင်း
		ကျေးရွာ စစ်ကွင်း

က။ လူဦးရေ

လူမျိုးစု	အိမ်ထောင်စုအရေအတွက်	ကိုးကွယ်သည့်ဘာသာ	အိမ်ထောင်စုအရေအတွက်
လူမျိုးစု (၁) - မြန်မာ	၁၄၇	ဘာသာ(၁) - ဗုဒ္ဓ	၁၅၄
လူမျိုးစု (၂) - ကရင်	၇	ဘာသာ(၂) - -----	
လူမျိုးစု (၃) - -----		ဘာသာ(၃) - -----	
လူမျိုးစုရော - -----		ဘာသာရော - -----	
အခြား			
	အရေအတွက်		
မသန်စွမ်းသူများ	၁		
သက်ကြီးရွယ်အိုများ (၆၅ နှစ် နှင့် အထက်)	၅၅		
စစ်ဘေးရှောင်			

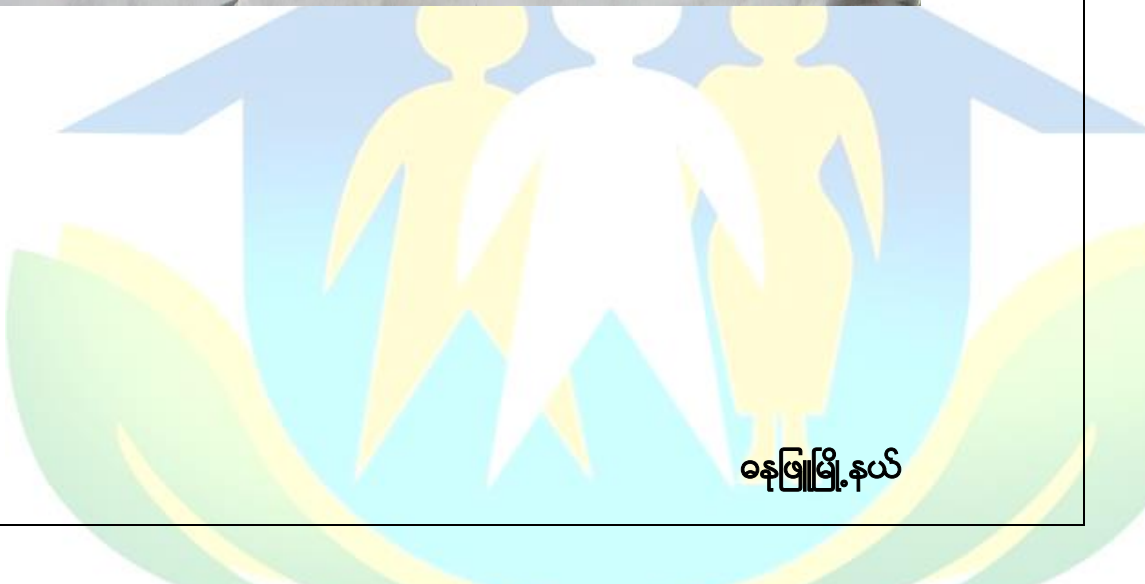

(ဂ) ကျွမ်းကျင်သူများမှတ်တမ်း (ကျေးရွာတွင်နေထိုင်သော သို့မဟုတ် တခြားရွာမှလာရောက်သောကျွမ်းကျင်သူများ)

(၁) စာသင်ကျောင်း			(၂) ကျန်းမာရေး			(၃) လက်မှုပညာရှင်		
	ရွာတွင်နေထိုင်သူ	အခြားရွာမှလာသူ		ရွာတွင်နေထိုင်သူ	အခြားရွာမှလာသူ		ရွာတွင်နေထိုင်သူ	အခြားရွာမှလာသူ
မူလတန်းပြဆရာ/မ	<input checked="" type="checkbox"/>	<input checked="" type="checkbox"/>	ဆရာပန်	<input type="checkbox"/>	<input type="checkbox"/>	လက်သမား	<input checked="" type="checkbox"/>	<input type="checkbox"/>
အထက်တန်းပြဆရာ/မ	<input type="checkbox"/>	<input type="checkbox"/>	လက်ထောက်ကျန်းမာရေးမှူး	<input type="checkbox"/>	<input type="checkbox"/>	ပန်းရုံ	<input checked="" type="checkbox"/>	<input type="checkbox"/>
အလယ်တန်းပြဆရာ/မ	<input type="checkbox"/>	<input type="checkbox"/>	အမျိုးသမီးကျန်းမာရေးဆရာမ	<input type="checkbox"/>	<input type="checkbox"/>	လျှပ်စစ်ကျွမ်းကျင်ပီးသမား	<input type="checkbox"/>	<input type="checkbox"/>
မူကြိုဆရာ/မ	<input type="checkbox"/>	<input type="checkbox"/>	သားဖွားဆရာမ	<input type="checkbox"/>	<input type="checkbox"/>	ရေပိုက်သွယ်သူ	<input type="checkbox"/>	<input type="checkbox"/>
အခြား	<input type="checkbox"/>	<input type="checkbox"/>	ပြည်သူ့ကျန်းမာရေးလုပ်သား	<input type="checkbox"/>	<input type="checkbox"/>	စက်ပြင်ဆရာ	<input type="checkbox"/>	<input type="checkbox"/>
မှတ်ချက်			မှတ်ချက်			မှတ်ချက်		

(ဃ) ကျေးရွာသို့ ရောက်ရှိနိုင်သည့်လမ်းအခြေအနေ / ကျေးရွာတစ်ရွာသည် ၎င်း၏ကျေးရွာအုပ်စုနှင့် ဆက်သွယ်ထားသောလမ်းအခြေအနေ (အောက်ပါတို့ကိုဝိုင်းပါ)

ကျောက်ကြမ်းလမ်း ကတ္တရာလမ်း ကွန်ကရစ်လမ်း မော်တော်ဆိုင်ကယ်လမ်း
 ကျောက်ခင်းလမ်း မြေသားလမ်း လူသွားလမ်း အခြား: ၆ မျက်နှာပြားလမ်း

(င) ကျေးရွာဖွံ့ဖြိုးမှုစီမံချက် ဝိုင်းပါ

(၁) လူထုဗဟိုပြုစီမံကိန်းမစတင်မီ ဤကျေးရွာတွင်ကျေးရွာဖွံ့ဖြိုးမှု ရှိပါသည်/မရှိပါ/မသိပါ

စီမံချက်ရှိခဲ့ပါသလား?

(၂) ရှိခဲ့ပါလျှင် ဤစီမံချက်ကို မည်သည့် ခုနှစ်တွင်ပြင်ဆင်ခဲ့ပါသနည်း? နှစ်-----/မသိပါ

(၃) ဤစီမံချက်ကို မြို့နယ်မှအတည်ပြုခဲ့ပါသလား? ပြုခဲ့ပါသည်/မပြုခဲ့ပါ /မသိပါ

	အမျိုးသား(အရေအတွက်)	အမျိုးသမီး(အရေအတွက်)	စုစုပေါင်းအရေအတွက်
လူဦးရေ			
လူမျိုးစု (၁)-ဗမာ	၂၇၄	၂၇၉	၅၅၃
လူမျိုးစု (၂)-ဣန္ဒြေ	၁၅	၂၂	၃၇
လူမျိုးစု (၃)-----			
အခြား			
အိမ်ထောင်ဦးစီး	၁၁၇	၃၇	၁၅၄

(ခ)အခြေခံအဆောက်အအုံ အသုံးအဆောင်များ

စာသင်ကျောင်း	အမှတ် ဖြစ်ပါ	ကျန်းမာရေး	အမှတ် ဖြစ်ပါ	ဘာသာရေးအဆောက် အအုံများ	အမှတ် ဖြစ်ပါ
အထက်တန်းကျောင်း	<input type="checkbox"/>	ဆေးရုံ	<input type="checkbox"/>	စေတီ	<input checked="" type="checkbox"/>
အလယ်တန်းကျောင်း	<input type="checkbox"/>	ကျန်းမာရေးဌာန	<input type="checkbox"/>	ဘုန်းကြီးကျောင်း	<input type="checkbox"/>
မူလတန်းကျောင်း	<input checked="" type="checkbox"/>	ကျန်းမာရေးဌာနခွဲ	<input type="checkbox"/>	ဟိန္ဒူဘုရားကျောင်း	<input type="checkbox"/>
မူကြိုကျောင်း	<input type="checkbox"/>	ဆေးပေးခန်း	<input type="checkbox"/>	ခရစ်ယာန်ကျောင်း	<input type="checkbox"/>
အခြား	<input type="checkbox"/>	အခြား	<input type="checkbox"/>	ဗလီ	<input type="checkbox"/>
				အခြား	<input type="checkbox"/>
မှတ်ချက်		မှတ်ချက်		မှတ်ချက်	ခန္ဓာပြု

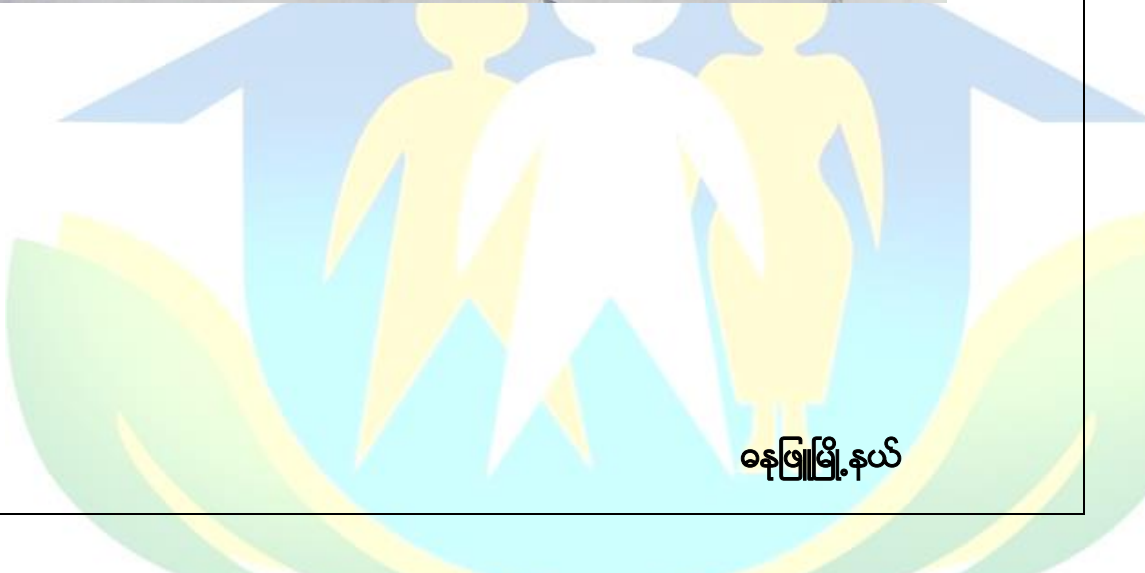

(စ) ခရီးအကွာအဝေး

(၁) ဤကျေးရွာ၏ ဗဟိုမှ သင်းကျေးရွာအုပ်စု၏ ဗဟိုအထိ ခရီးမိုင်မည်မျှ ကွာဝေးသနည်း? မိုင်-----/မသိပါ

(၂) ဤကျေးရွာမှ သင်းကျေးရွာအုပ်စု၏ ဗဟိုအထိ သွားလာရာတွင် ကြာမြင့်သည့် အချိန်။

ခြောက်သွေ့ရာသီတွင် ကြာချိန်----- ထော်လာရီ/မော်တော်ဆိုင်ကယ်/ခြေလျင်/လား/မော်တော်ဘုတ်/

အခြား-----

မိုးရာသီတွင် ကြာချိန်----- ထော်လာရီ/မော်တော်ဆိုင်ကယ်/ခြေလျင်/လား/မော်တော်ဘုတ်/

အခြား-----

(ဆ) ယတ်ဝန်းကျင်ဆိုင်ရာ သဘာဝဘေးအန္တရာယ်

ဤကျေးရွာတွင် ရေကြီးခြင်းကဲ့သို့ သဘာဝဘေးအန္တရာယ် ကျရောက်ဖူးခြင်း ရှိပါသလား။

မရှိပါ ရှိပါသည် ရှိလျှင် ဖော်ပြပါ-----

(ဇ) ကျေးရွာတွင် ဖွဲ့စည်းထားသော အဖွဲ့အစည်းများ

လူထုဗဟိုပြု စီမံကိန်းမတိုင်မီ ဤကျေးရွာတွင် ကျေးရွာဖွံ့ဖြိုးရေးအတွက် အစိုးရ(သို့) ရွာသားများကိုယ်တိုင်(သို့) စီမံကိန်းတစ်ခုခုမှ ဖွဲ့စည်းထားသည့် အဖွဲ့အစည်းများ ရှိပါသလား။

(၁) မြေထိန်း ရောင့်ရွက်မတီ အဖွဲ့

(၂) -----

(ဈ) အထွေထွေအုပ်ချုပ်ရေး ဦးစီးဌာန (GAD) မှ မှတ်တမ်းတင်ထားခြင်း

ဤကျေးရွာသည် အထွေထွေအုပ်ချုပ်ရေး ဦးစီးဌာန (GAD) မှ မှတ်တမ်းတင်ထားမှု ရှိပါသလား။

မရှိပါ ရှိပါသည်

ကျေးရွာခေါင်းဆောင်

အမည် ဦး သင့်မောင်မောင်
လက်မှတ် [Signature] နေ့စွဲ ၂၂.၅.၂၀၂၀

လူထုစည်းရုံးရေးမှူး

အမည် ဒေါ်အိအိဇော်
လက်မှတ် [Signature] နေ့စွဲ ၂၂.၅.၂၀၂၀

ပုံစံ - ၀-၃ ကျေးရွာခွဲ၊ ငြိမ်းရေး ဦးစားပေးအစီအစဉ် (Form PC 3)

လမ်းညွှန်ချက်၊ အထောက်အကူပြု ကော်မတီသည် လူထုစည်းရုံးရေးများအကူအညီဖြင့် ဤပုံစံကိုပြည့်စုံအောင် ဖြည့်သွင်းရမည်။	အဆင့် (၃) ကျေးရွာမှော်မှန်းချက်အစည်းအဝေးပြီးဆုံးသောအခါ	ကျေးရွာစီမံကိန်း
လူထုစည်းရုံးရေးများ/ဝန်ထမ်း အမည် ၆၅၇၅၅၅၆၅၇		
နေ့စွဲ ၂၉-၇-၂၀၂၀	စက်ဝန်းအား အမှတ်ခြစ်ပါ (✓) <input type="checkbox"/> စက်ဝန်း(၁) <input type="checkbox"/> <input type="checkbox"/> စက်ဝန်း(၂) <input checked="" type="checkbox"/> စက်ဝန်း(၃) <input type="checkbox"/> စက်ဝန်း(၄)	
ပြည်နယ်/တိုင်း ၆၇၀၀၅	မြို့နယ် ၀၃၆၄၄	ကျေးရွာအုပ်စု ၀၁၅၇၅ ကျေးရွာ ၀၁၅၇၆

က။ အခက်အခဲအတားအဆီးများအားဆွေးနွေးခြင်း - ယခုလက်ရှိအခြေအနေတွင်ဤကျေးရွာခွဲ၊ ငြိမ်းတိုးတက်ရေးအတွက် အဓိကအခက်အခဲအတားအဆီးများသည် မည်သည်များဖြစ်ပါသနည်း။ (အမျိုးသား/သမီး အနည်းဆုံးအခက်အခဲ ၅ ခုစီဖော်ပြပါ)

အုပ်စုစွဲဆွေးနွေးမှုများမှ တစ်ပြိုင်သောအခက်အခဲအတားအဆီးများ	
လမ်းမကောင်းသဖြင့် သွားလာရခက်ခဲမှုရှိသည်	<input type="checkbox"/> ကျား <input checked="" type="checkbox"/> မကျား + မ
တောင်သူလယ်သမားများ ကျပ်စပ်လုပ်ထွက်များ သပိတ်ပျက်နေသောကြောင့်	<input type="checkbox"/> ကျား <input checked="" type="checkbox"/> မကျား + မ
ကလေးများ ကတည်းကပညာသင်ကြားရေးလုံးဝမရှိသော အခက်အခဲ	<input type="checkbox"/> ကျား <input checked="" type="checkbox"/> မကျား + မ
ဆေးဝေ့ခံနိုင်စွမ်းမရှိသည့် ကတည်းကပညာမရှိသော အခက်အခဲ	<input type="checkbox"/> ကျား <input checked="" type="checkbox"/> မကျား + မ
ရွာတွင်းလမ်းမကောင်းသဖြင့် သွားလာရခက်ခဲမှုရှိသည်	<input type="checkbox"/> ကျား <input checked="" type="checkbox"/> မကျား + မ
အလုပ်မရှိမှု၊ မရရှိသော ဝင်ငွေများ	<input type="checkbox"/> ကျား <input type="checkbox"/> မကျား + မ
ဘေးအန္တရာယ်မရှိသည့် အတွက် ကျား၊ မကျား ဝင်ငွေမရသောကြောင့်	<input type="checkbox"/> ကျား <input checked="" type="checkbox"/> မကျား + မ
အလုပ်မရှိမှုကြောင့် စားနပ်ရိက္ခာရေးရာများ မရှိသဖြင့် ရောဂါများ ဖြစ်ပွားနေခြင်း	<input type="checkbox"/> ကျား <input checked="" type="checkbox"/> မကျား + မ
ကျေးလက်ကျေးဇူးမရှိသဖြင့် စားနပ်ရိက္ခာရေးရာများ မရှိသဖြင့် ရောဂါများ ဖြစ်ပွားနေခြင်း	<input type="checkbox"/> ကျား <input checked="" type="checkbox"/> မကျား + မ
	<input type="checkbox"/> ကျား <input type="checkbox"/> မကျား + မ

ခ။ မျှော်မှန်းခြင်း- နောင်လာမည့် (၅)နှစ် အတွင်း ကျေးရွာဖွံ့ဖြိုးရေး မျှော်မှန်းလျာထားချက်များအား တင်ပြပါ။

အုပ်စုဖွဲ့ဆွေးနွေးမှုများမှ တင်ပြသောမျှော်မှန်းချက်များ	
လမ်းကောင်းပါက ကျေးရွာဖွံ့ဖြိုးရေး ဝေခွဲမှု နည်းစနစ်၊ လွယ်ကူစွာ ရောင်းချနိုင်မည်	<input type="checkbox"/> ကျား <input type="checkbox"/> မ <input checked="" type="checkbox"/> ကျား+မ
တံတား၊ မြို့ပါက လမ်းပိုင်း အဆင်ပြေမည်	<input type="checkbox"/> ကျား <input type="checkbox"/> မ <input checked="" type="checkbox"/> ကျား+မ
ကလေးများအတွက် အလုပ်လုံခြုံစွာ ပညာဆည်းပူးနိုင်မည်	<input type="checkbox"/> ကျား <input type="checkbox"/> မ <input checked="" type="checkbox"/> ကျား+မ
ကျေးရွာအုပ်စုများ၊ မာရေး၊ ဆိုတက်ကမ်း၊ ဖွန်စာမည်	<input type="checkbox"/> ကျား <input type="checkbox"/> မ <input checked="" type="checkbox"/> ကျား+မ
ကွန်ကရစ်လမ်း၊ မြို့သော ဝါးစွန်း၊ လာဂျာလ် အဆင်ပြေမည်	<input type="checkbox"/> ကျား <input type="checkbox"/> မ <input checked="" type="checkbox"/> ကျား+မ
မျက်စိကွင်း၊ ရေ၊ မြေ၊ မြေအောက်ရေ၊ မာရေး၊ ပညာရေး အဖွဲ့အစည်း တာဝန်ယူမည်	<input type="checkbox"/> ကျား <input type="checkbox"/> မ <input checked="" type="checkbox"/> ကျား+မ
သန့်ရှင်းသော သောက်ရေ ရရှိစေမည်	<input type="checkbox"/> ကျား <input type="checkbox"/> မ <input checked="" type="checkbox"/> ကျား+မ
အလုပ်အကိုင် အခွင့်အလမ်း ပေါက်ဖွားစေရန် ကမ်းခြေ၊ ကိုယ့်ကမ်း၊ ဖွံ့ဖြိုးစေမည်	<input type="checkbox"/> ကျား <input type="checkbox"/> မ <input checked="" type="checkbox"/> ကျား+မ
ရေအား အကောင်းကောင်း ပြုပြင်ပေးမည်	<input type="checkbox"/> ကျား <input type="checkbox"/> မ <input checked="" type="checkbox"/> ကျား+မ
မာရေး၊ ကိုယ့်ကမ်း၊ မာရေး အဆင်ပြေမည်	<input type="checkbox"/> ကျား <input type="checkbox"/> မ <input type="checkbox"/> ကျား+မ
	<input type="checkbox"/> ကျား <input type="checkbox"/> မ <input type="checkbox"/> ကျား+မ
	<input type="checkbox"/> ကျား <input type="checkbox"/> မ <input type="checkbox"/> ကျား+မ
	<input type="checkbox"/> ကျား <input type="checkbox"/> မ <input type="checkbox"/> ကျား+မ
	<input type="checkbox"/> ကျား <input type="checkbox"/> မ <input type="checkbox"/> ကျား+မ
	<input type="checkbox"/> ကျား <input type="checkbox"/> မ <input type="checkbox"/> ကျား+မ
	<input type="checkbox"/> ကျား <input type="checkbox"/> မ <input type="checkbox"/> ကျား+မ



၂။ လူထုစီမံကိန်း၏ လာမည့် (၃) နှစ်အတွက် အကျုံးမဝင်သော ဦးစားပေး ဖွံ့ဖြိုးတိုးတက်မှု လုပ်ငန်း အစီအစဉ်များအားဖော်ပြပါ။

ဦးစားပေး အဆင့် သတ်မှတ်ချက်	ကျေးရွာအတွက် ဦးစားပေး ဖွံ့ဖြိုးတိုးတက်မှု လုပ်ငန်းစဉ်များ	အဆိုပြုသူ (အမျိုးသားများ/ အမျိုးသမီးများ/ အမျိုးသား+ အမျိုးသမီး)	အခန်းကဏ္ဍ	ခန့်မှန်း ကုန်ကျစရိတ်	အကျိုးခံစားခွင့်ရှိသူခန့်မှန်းခြေအရေအတွက်		
					ကျား	မ	ပေါင်း
၁	အစပြုခြင်း	m + b	ဒီဂရီ		၂၈၉	၃၀၁	၅၉၀
၂	ရွာတွင်း ကွန်ကရစ်လမ်း	m + b	လမ်းပန်းဆက်သွယ်ရေး		၂၈၉	၃၀၁	၅၉၀
၃	ကျေးရွာ ဖွံ့ဖြိုးရေး	m + b	ပညာရေး		၂၈၉	၃၀၁	၅၉၀
၄	ရိုးရှင်းစာတန်း	m + b	လမ်းပန်းဆက်သွယ်ရေး		၂၈၉	၃၀၁	၅၉၀
၅	ဆေးပေးခန်း	m + b	ဆေးကုသရေး		၂၈၉	၃၀၁	၅၉၀
၆	ရေသန့်စက်	m + b	ကျေးရွာဖွံ့ဖြိုးရေး		၂၈၉	၃၀၁	၅၉၀
၇	ရွာတွင်း ဆက်သွယ်ရေး	m + b	လမ်းပန်းဆက်သွယ်ရေး		၂၈၉	၃၀၁	၅၉၀
၈							

ဃ။ လူထုစီမံကိန်း၏ လာမည့် (၃) နှစ်အတွက် အကျုံးမဝင်သော ဦးစားပေး ဖွံ့ဖြိုးတိုးတက်မှု လုပ်ငန်း အစီအစဉ်များအားဖော်ပြပါ။

အဆင့်	ကျေးရွာအတွက် ဦးစားပေး ဖွံ့ဖြိုးတိုးတက်မှု လုပ်ငန်းစဉ်များ	အဆိုပြုသူ (အမျိုးသားများ/ အမျိုးသမီးများ/ အမျိုးသား+ အမျိုးသမီး)	အခန်းကဏ္ဍ
၁	စက်ချုပ်လုပ်ငန်း	m + b	ဒီဂရီ
၂	ရေသန့်စက်	m + b	ဒီဂရီ
၃			
၄			
၅			

ခေါင်းဆောင်၊ ကျေးရွာစီမံကိန်းအထောက်အကူပြုကော်မတီမှအတည်ပြုသည်။

အမည် ဒေါ်ဝင်းယုနွယ် လက်မှတ် ဝင်း နေ့စွဲ ၂၀၂၀. ၇. ၂၀

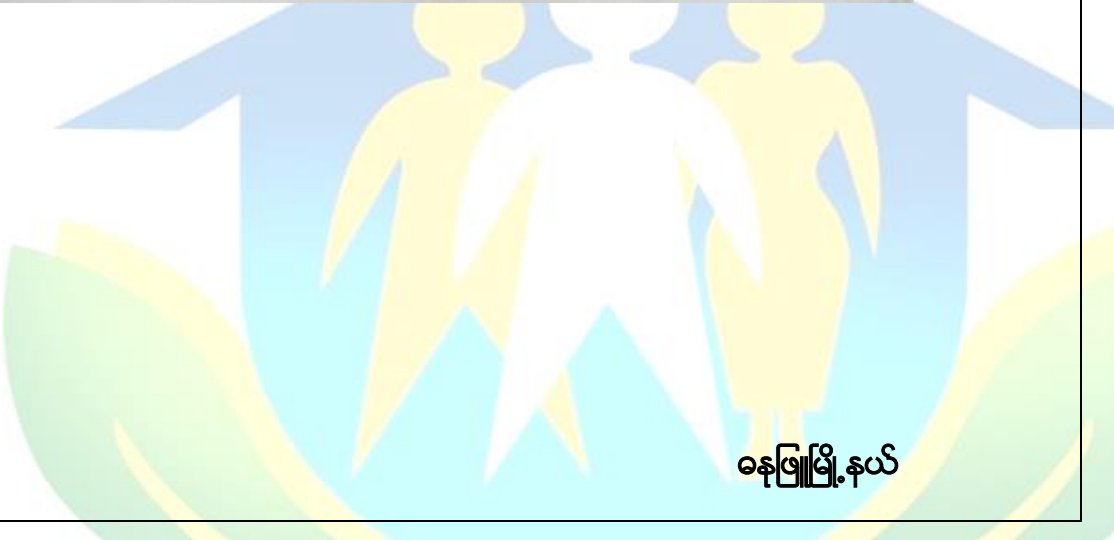

အစည်းအဝေးမှတ်တမ်း

အစည်းအဝေးကျင်းပသည့်နေ့ - စစ်ကွင်းရွာ၊ နွားခြံ၊ စားစား၊ စောင့်ရှောက်ရေး

အစည်းအဝေးကျင်းပသည့်အချိန် - နံနက် (၁၀:၀၀) နာရီမှ
နေ့လည် (၁၂:၃၀) နာရီအထိ

အစည်းအဝေးကျင်းပသည့်နေ့ရက် - ၂၂.၇.၂၀၂၀

အစည်းအဝေးကျင်းပသည့်နေ့ရက် - ၂၂.၇.၂၀၂၀

အစည်းအဝေးတက်ရောက်သည့်

ရက်စွဲ - နေ့: (၇) နေ့၊ ဝက် (၇) နေ့၊ ဝက် (၁၄) နေ့

ရည်ရွယ်ချက်

၁. ဂုဏ်ထူးဆောင်များနှင့် တက်ရောက်မှုကို ပထမအကြိမ် အစည်းအဝေးအား စောင့်ရှောက်ခြင်းဖြင့် ဖြစ်ပေါ်စေရန်

ဆွေးနွေးချက်များ

၁) ရှေးဦးစွာ ဂုဏ်ထူးဆောင်များနှင့် ရုံးရုံးမှ ဒေါ်အိအိစော့မှ ဖွဲ့စည်းပြီး ဂုဏ်ထူးဆောင်များ ပထမအကြိမ် အစည်းအဝေး ပြုလုပ်ရခြင်းမှာ ရှေးဦးစွာ နှစ်နှစ်ပတ်လည် နေ့စဉ် အစည်းအဝေး အချက်အလက်များ ကျွန်ုပ်တို့ ဝတ်စားဝတ်ဆင်ခြင်း၊ ချိတ်ဆွဲခြင်း၊ နှစ်နှစ်ပတ်လည် နေ့စဉ် စားပေးလုပ်ငန်းစဉ်များ အား တစ်နှစ်ချင်းစီ ပေးပို့ရမည် ဖြစ်ကြောင်း ဆွေးနွေးခဲ့ပါသည်။

၂) ဆက်လက်၍ ဆွေးနွေးရာ စောင့်ရှောက်မှု ဝတ်စားဝတ်ဆင်ခြင်း၊ ချိတ်ဆွဲခြင်း၊ နှစ်နှစ်ပတ်လည် နေ့စဉ် စားပေးလုပ်ငန်းစဉ်များ အား တစ်နှစ်ချင်းစီ ပေးပို့ရမည် ဖြစ်ကြောင်း ဆွေးနွေးခဲ့ပါသည်။

၃) ဆက်လက်၍ ဂုဏ်ထူးဆောင်များနှင့် ရုံးရုံးမှ ဒေါ်အိအိစော့မှ ဖွဲ့စည်းပြီး စားပေးလုပ်ငန်းစဉ်များ ချိတ်ဆွဲခြင်း၊ နှစ်နှစ်ပတ်လည် နေ့စဉ် စားပေးလုပ်ငန်းစဉ်များ အား တစ်နှစ်ချင်းစီ ပေးပို့ရမည် ဖြစ်ကြောင်း ဆွေးနွေးခဲ့ပါသည်။ နှစ်နှစ်ပတ်လည် နေ့စဉ် စားပေးလုပ်ငန်းစဉ်များ အား တစ်နှစ်ချင်းစီ ပေးပို့ရမည် ဖြစ်ကြောင်း ဆွေးနွေးခဲ့ပါသည်။

၄) ဆက်လက်၍ ကော်မတီဝင်များ အား ရွေးချယ်ရာ အတွက် ဥက္ကဋ္ဌတစ်
 ဝပ်: တွင် ရွေးချယ်ထားသော ကော်မတီဝင်များ ထာရဝ်အား လေးစား
 ဖြစ်ကြောင်း ယခု ဥက္ကဋ္ဌတစ်ဝပ်: တွင် တာဝန်ထမ်းဆောင်
 မည်ကော်မတီဝင်များ အား ရွေးချယ်ရာ ဤအဖွဲ့ ဥက္ကဋ္ဌတစ်ဝပ်: တွင်
 ရွေးချယ်ထားသော ကော်မတီဝင်များ အား ဘယ်လ်အား မည်လား
 (သို့) ဖြစ်မည်ရွေးချယ်မည်လား၊ ကော်မတီဝင်များ ဖွဲ့စည်းပုံ
 လက်ထောက်ထမ်းဆောင်မည်လား (သို့) ဝတ္တရား မည်လား သို့သော်
 နှစ်လောင်းများ ဤအဖွဲ့အစည်း ဖြစ်ကော်မတီဝင်တစ်ဦး ဖြစ်ကြောင်း
 ပျော်ရွှင်စရာအား ဂုဏ်ထူးဆောင် ဦးစားပေးခြင်း ဖြစ်ပါသည်။
 နှင့် ဖြစ်ချက်

၅) ဦးစားပေး များ နှစ်အစဉ်စာချုပ်များ ကော်မတီဝင်တစ်ဦး
 အား ဖြစ်ကြောင်း ပျော်ရွှင်စရာအား ဂုဏ်ထူးဆောင် ဦးစားပေးခြင်း

၆) ဦးစားပေး များ ရွေးချယ်မည် ဝတ္တရားများ အား
 တစ်ဦးချင်း အစီအစဉ် ဝေပေးခြင်း

၇) ဥက္ကဋ္ဌတစ်ဝပ်: တွင် စေတနာ့ဝန်ထမ်း အဖြစ်
 ဦးစားပေး နှင့် ဖြစ် ဝတ်အား ရွေးချယ်ခြင်း

အထက်ပါအဖွဲ့ ရွေးချယ်မှုများ နှင့် နှင့် ဖြစ်ချက်များ
 ဤ တစ်ဦးချင်း အစီအစဉ် ကော်မတီဝင်များ ဖွဲ့စည်းရာ
 နှင့် ဖြစ်ပါသည်။ အစည်းအဝေး နှင့် ဝတ် (၁၁: ၃၀)
 အစီအစဉ် ဝတ်အား ဖြစ်ပါသည်။

၆:၆၆၆၆
 ဦးစားပေး
 ဒေါ်အိအိအိ
 မူဝါဒများ ဦးစားပေး
 ဂုဏ်ထူးဆောင်
 ဦးစားပေး

စီအီးအီး
 စီအီးအီး
 ဒေါ်အိအိအိ

စီအီးအီး
 စီအီးအီး
 ဒေါ်အိအိအိ

အစည်းအဝေးဖွဲ့စည်းခြင်း

အစည်းအဝေးကျင်းပသည့်နေ့က - စစ်ကွင်းရွာ၊ ဦးစံလေး၊ မောင်နေအိမ်
အစည်းအဝေးကျင်းပသည့် အချိန် - နံနက် (၁၀:၀၀) နာရီမှ ပေ့လည်
(၁:၀၀) အထိ

အစည်းအဝေးကျင်းပသည့်နေ့ရက် - ၂၀၂၀.၇.၂၀

အစည်းအဝေးကျင်းပသည့်နေ့ရက် - ငွေ့ယာအပြင် အစည်းဝေး
အစည်းအဝေးတင်ကျော်သည့်နေ့ရက် - (၇၀) ဦး၊ (၈၀) ဦး၊ (၉၀) ဦး

ရည်ရွယ်ချက်

၁) ဂုဏ်ထူးဆောင်များ၊ အဖွဲ့အစည်းများ၊ တက်ရောက်မှုကောင်းမွန်စွာ
အပြင် အစည်းအဝေး ကျင်းပခြင်း ဖြစ်ပေါ်စေရန်

ဆွေးနွေးချက်များ

၁) ဂုဏ်ထူးဆောင်များ၊ အဖွဲ့အစည်းများ၊ တက်ရောက်မှုကောင်းမွန်စွာ
သောကျေးဇူးတင်မှု၊ ဖြိုးရေ၊ အစီအစဉ်အချက်အလက်များ၊ အဖွဲ့
လည်ဆွဲမှုဖြင့် (A.၀) တွင်အောင်မြင်မှု တာလီဂျေးရှင်
က ဦးစားပေးလျက်ရှိသည်။ ရွေးချယ်ခံရပါသည်။

၂) ဆက်လက်၍ ဦးစားပေးလျက်ရှိသည်။ ရွေးချယ်ခံရပါသည်။
၃) နေရာ

- (၁) အင်အားစွမ်း
- (၂) ရွာတွင်းကွန်ကရစ်ပျံ့နှံ့မှု
- (၃) ကျေးဇူးတင်မှု
- (၄) ဦးစားပေး
- (၅) ဆေးပေးခံ
- (၆) ရေသောက်စာ
- (၇) ရွာချင်းဆက်သွယ်မှု

ရွေးချယ်ခံရပါသည်။ အချင်းအလျား ဖြစ်ပေါ်စေရန် ဦးစားပေးလျက်ရှိသည်။
များမှာ (၁) အစည်းအဝေးလျက်ရှိ

(၂) ရေသောက်စာ ဖြစ်ပေါ်စေရန်

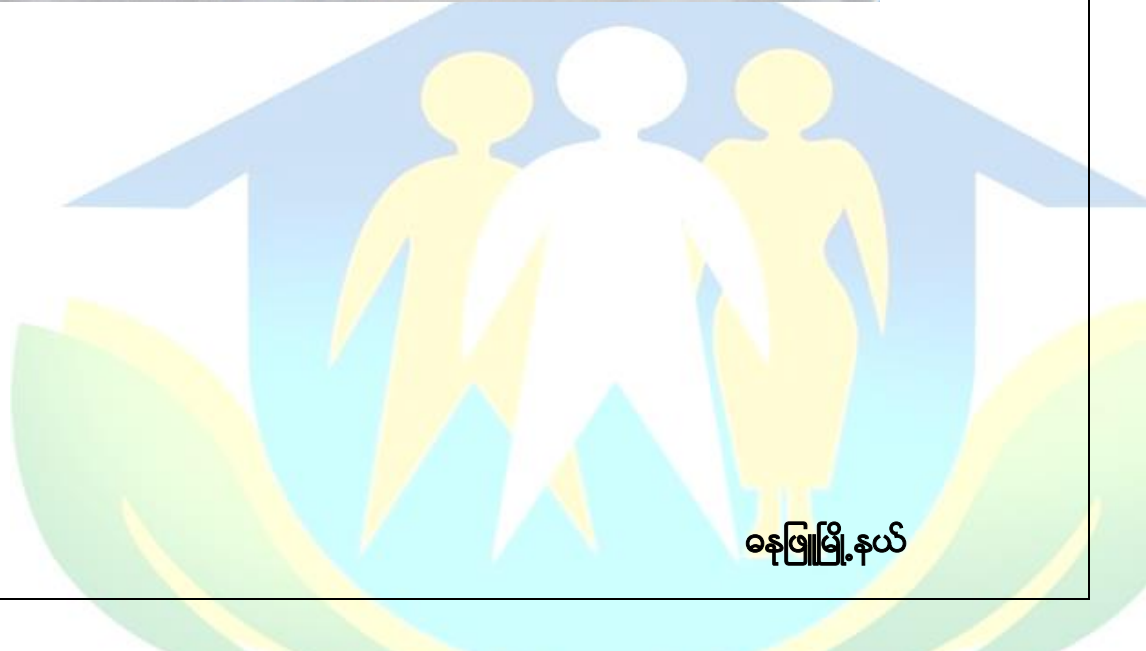

- ၁) ဦးစားပေး (၁) နှာ အင်ဂျင်နီယာ ဖြစ်သည်အတွက်
 မျေးခြားလျှော့စာလုံးဖြူပေးရမည် အချက် (၂) ချက်
 အား ဂွမ်းလမ်းမြေပုံ၊ ရာတွင် ၁) မြေယာပျဉ်းမှု (PC-14)
- ၂) Layout-Plan၊ ၃) မီးလမ်းရေးကော်မတီထောက်ခံစာ၊
 ၄) အလုပ်ချုပ်ရေးဆွဲထောက်ခံစာ ၅) မီးလမ်းရေးပုံစံအတိုင်း
 စီစဉ်မှု မျေးခြားအစည်းအဝေး ဖွဲ့စည်း (လက်မှတ်ထိုးပါ) ၊
- ၆) EPC ထောက်ခံစာ၊ ၇) Estimate၊ ၈) မီးစက် (ခို) စက်
 (ခို) Transformer စာပျို့၊ ၉) ဇွန်နယ် မျေးလက်ဦးစီးဌာန
 ထောက်ခံချက်နှင့် ဖြစ်ကြောင်း ဂွမ်းလမ်းမြေပုံ၊ ဝါယာ
 ဆက်လက်ဖွဲ့စည်းရေးရာတွင် EPC ခုံမှ နဝေ/အတွက် လိုအပ်
 အချက် များ မျေးခြားအလုပ်ချုပ်ရမည်ဖြစ်ကြောင်း၊ အစိုးရ
 ၅၀၀၀ (Eleven) နှစ် နှင့် နိမ့် နိမ့် တွင် များ ထပ်မံ
 က ဆက်လက် ဖွဲ့စည်းမှုအစည်းအဝေး ရမည်ဖြစ်သည်အတွက် EPC
 အား (Eleven) နှစ် နှင့် အတိအကျပေးရန်၊ နိမ့် နိမ့် ဖွဲ့စည်း
 များ အား နှစ်ပေးရမည်ဆိုပါက မျေးခြားအလုပ်
 ချုပ်စေရမည်။ နှစ် နှစ် နှစ် နှစ် နှစ် နှစ် နှစ် နှစ်
 ဖြစ်ပါသည်။ နှစ် နှစ် နှစ် နှစ် နှစ် နှစ် နှစ် နှစ်
 ပစ္စည်းများ အား ဖြစ်ရမည်။ နှစ် နှစ် နှစ် နှစ်
 ရမည်ဖြစ်ကြောင်း မြေပုံ၊ ဝါယာ ဖြစ်ပါသည်။
- ၉) ဆက်လက်ဖွဲ့စည်းရေးရာတွင် အင်ဂျင်နီယာ နှစ်
 နှစ် နှစ် နှစ် နှစ် နှစ် နှစ် နှစ် နှစ် နှစ် နှစ်
 (၂ ပေ နှစ်) တွင် အလုပ်ချုပ်ရေး အား ပျဉ်းမှု၊ နှစ်
 ပစ္စည်း အား ဂွမ်းလမ်းပေးရမည်။ မျေးခြားအလုပ်
 ဖြစ်ကြောင်း ဖွဲ့စည်းမှု ဝါယာ နှစ် နှစ် နှစ် နှစ်
 စီစဉ်ရေးရာ ကော်မတီဝင်များ အား နှစ် နှစ် နှစ်
 ဖြစ်ပါသည်။
- ၁၀) နိမ့် နိမ့် နှစ် နှစ် နှစ် နှစ် နှစ် နှစ် နှစ်
 မျေးခြား ကော်မတီဝင်များ ဖွဲ့စည်းမှု အစည်းအဝေး
 ဖြစ်ကြောင်း ဖြစ်ရမည်။ နှစ် နှစ် နှစ် နှစ်
 ပေး အစိုးရ နှစ် နှစ် နှစ် နှစ် နှစ် နှစ် နှစ်
 ဖြစ်ပါသည်။



ကဏ္ဍအလိုက်ဦးစားပေးလုပ်ငန်းချုပ်ဖွဲ့ရေး

ကဏ္ဍ	ဦးစားပေးအဆင့်	လုပ်ငန်းအမျိုးအစား	အဆိုပြုသူ(အမှန်ဖြစ်ရန်)			ခုနှစ်	ထောက်ပံ့မည့်အဖွဲ့အစည်း (သို့)ဌာန	မှတ်ချက်
			မ	ကျား	ကျား+မ			
အခြေခံအဆောက်အအုံ(လမ်း/တံတား/ရေရရှိရေး/ဖိလင်အိမ်)	၁	အင်ဂျင်မီး			✓	၂၀၂၀	လူထုပတ်ဝန်းကျင်ထိန်းသိမ်းရေးဌာန	
	၂	ရွာတွင်းကွန်ကရစ်လမ်း			✓	၂၀၂၀	လူထုပတ်ဝန်းကျင်ထိန်းသိမ်းရေးဌာန	
	၃	ရွာချင်းဆက်လမ်း			✓	၂၀၂၀	လူထုပတ်ဝန်းကျင်ထိန်းသိမ်းရေးဌာန	
	၄	ရိုးကြီးတံတား				၂၀၂၀	လူထုပတ်ဝန်းကျင်ထိန်းသိမ်းရေးဌာန	
	၅	ရေသန့်စက်				၂၀၂၀	လူထုပတ်ဝန်းကျင်ထိန်းသိမ်းရေးဌာန	
လူမှုဖွံ့ဖြိုးရေး(ပညာရေး/ကျန်းမာရေးနှင့်ဆိုင်သောအဆောက်အအုံများနှင့်အခြားလိုအပ်ချက်များ)	၁	ကျောင်းခြံစည်းရိုး			✓	၂၀၂၀	လူထုပတ်ဝန်းကျင်ထိန်းသိမ်းရေးဌာန	
	၂	ဆေးပေးခန်း			✓	၂၀၂၀	လူထုပတ်ဝန်းကျင်ထိန်းသိမ်းရေးဌာန	
	၃							
	၄							
	၅							
သက်မွေးဝမ်းကျောင်းကဏ္ဍ(ပိုက်လိုင်း/ဖွေးမြူရေးနှင့်ဆိုင်သောအဆောက်အအုံများနှင့်အခြားလိုအပ်ချက်များ)	၁	စက်ချုပ်လုပ်ငန်း			✓	၂၀၂၀	သက်ဆိုင်ရာဌာန	
	၂	ရေနုတ်မြောင်း			✓	၂၀၂၀	သက်ဆိုင်ရာဌာန	
	၃							
	၄							
	၅							
သဘာဝသားအန္တရာယ်လျော့ပါးရေးကဏ္ဍ	၁							
	၂							
	၃							
	၄							
	၅							
အခြားကဏ္ဍ(ဌာနဆိုင်ရာများသို့လွှဲပြောင်းနိုင်ခြင်းနှင့်အကောင်အထည်ဖော်ဆောင်ရွက်ပေးနိုင်ခြင်းမရှိသောလုပ်ငန်းများ)	၁							
	၂							
	၃							
	၄							
	၅							