

ပြည်ထောင်စုသမ္မတမြန်မာနိုင်ငံတော်အစိုးရ
စိုက်ပျိုးရေး၊ မွေးမြူရေးနှင့် ဆည်မြောင်းဝန်ကြီးဌာန
(ကျေးလက်ဒေသဖွံ့ဖြိုးတိုးတက်ရေးဦးစီးဌာန)

လူထုပဟိုပြုစီမံကိန်း

National Community Driven Development Project (NCDDP)



ကျေးရွာဖွံ့ဖြိုးရေးအစီအစဉ်
Village Development Plan (VDP)
တနင်္သာရီမြို့နယ်

၂၀၁၈ ခုနှစ်

သိန်ခွန်းကျေးရွာအုပ်စု၊ သိန်ခွန်းကျေးရွာ

မာတိကာ

- ၁။ တနင်္သာရီမြို့နယ်ပြ မြေပုံ 3
- ၂။ သိန်ခွန်း ကျေးရွာအုပ်စုပြမြေပုံကြမ်း 4
- ၃။ သိန်ခွန်းကျေးရွာအုပ်စုတွင်ပါဝင်သောကျေးရွာများစာရင်း 5
- ၄။ ကျေးရွာအခြေခံအချက်အလက် 6
- ၅။ လူထု ပူးပေါင်းပါဝင်သော လူမှု ဆန်းစစ်ခြင်းနှင့် အကဲဖြတ်ခြင်း လုပ်ငန်းစဉ် (PSA/PRA) အကျဉ်းချုပ် 7
- ၆။ ကျေးရွာဖွံ့ဖြိုးရေးအစီအစဉ်အတွက်အသုံးပြုခဲ့သော PRA TOOLS များနှင့်တစ်ချင်းစီအတွက် သုံးသပ်ချက်များ 8
 - ၆.၁။ လူမှုရေးအရင်းအမြစ်ပြမြေပုံ 8
 - ၆.၂။ ဥစ္စာနေကြွယ်ဝမှု အဆင့်သတ်မှတ်ခြင်း 11
 - ၆.၃။ ကျား-မရေးရာ ကဏ္ဍ #၁။ ပိုင်ဆိုင်မှုနှင့်ထိန်းချုပ်ပြဇယား 13
 - ၆.၄။ ရာသီခွင်ပြ ပြက္ခဒိန် 15
 - ၆.၅။ ကျားမရေးရာကဏ္ဍ(၂)ပင့်ကူအိမ်မြေပုံ 17
 - ၆.၆။ ဗင်းပုံစံ 19
 - ၆.၇။ အခက်အခဲအတားဆီး၊ ပြသနာ၊ စိန်ခေါ်မှုများ 21
 - ၆.၈။ မျှော်မှန်းချက်များ 22
 - ၆.၉။ ဖွံ့ဖြိုးတိုးတက်ရေး လုပ်ငန်းများ၊ စီမံကိန်းလုပ်ငန်းခွဲများစာရင်း 23
- ၇။ ကျေးရွာအချက်အလက်(ပုံစံ-၁) နှင့်အစည်းအဝေးမှတ်တမ်း 24
- ၈။ စီမံကိန်းစက်ဝန်းအချိန်ဇယား(ပုံစံ-၂) 28
- ၉။ ကျေးရွာဖွံ့ဖြိုးရေးဦးစားပေးအစီအစဉ်(ပုံစံ-၃) နှင့်အစည်းအဝေးမှတ်တမ်း 29
- ၁၀။ ကျေးရွာအုပ်စုစီမံကိန်းလုပ်ငန်းခွဲရွေးချယ်ခြင်း(ပုံစံ-၄)နှင့်အုပ်စုအစည်းအဝေးမှတ်တမ်း 32
- ၁၁။ မှတ်တမ်းဓာတ်ပုံများ 36
- ၁၂။ ကျေးရွာကော်မတီဝင်စာရင်း 37
- ၁၃။ ကျေးရွာအုပ်စုကော်မတီဝင်များစာရင်း 38
- ၁၄။ ဦးစားပေးကဏ္ဍအလိုက် လုပ်ငန်းများအကျဉ်းချုပ် 40

၁။ တနင်္သာရီမြို့နယ်ပြ မြေပုံ

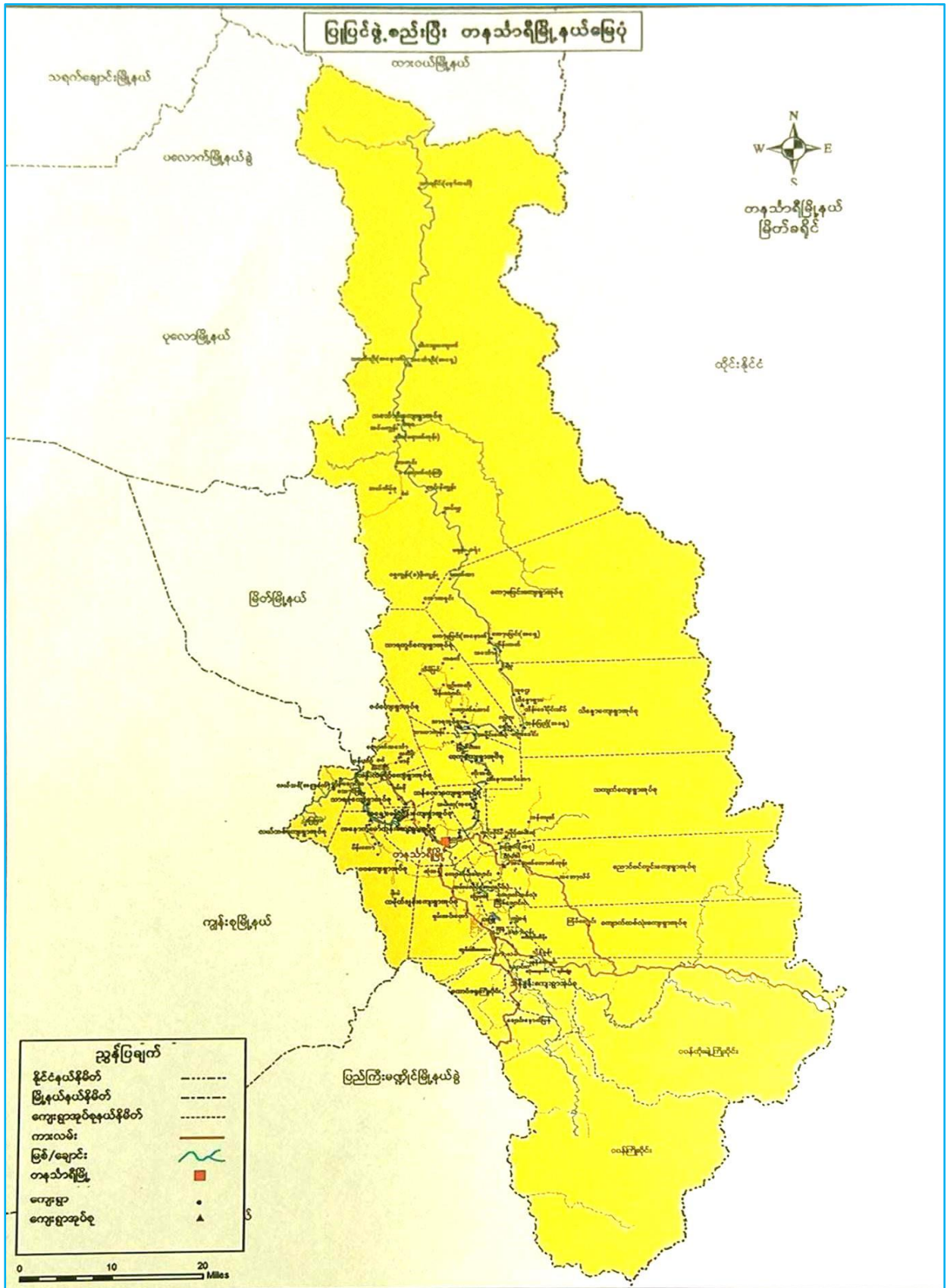

၂။ သိန်ခွန်း ကျေးရွာအုပ်စုပြင်ပုံကြမ်း

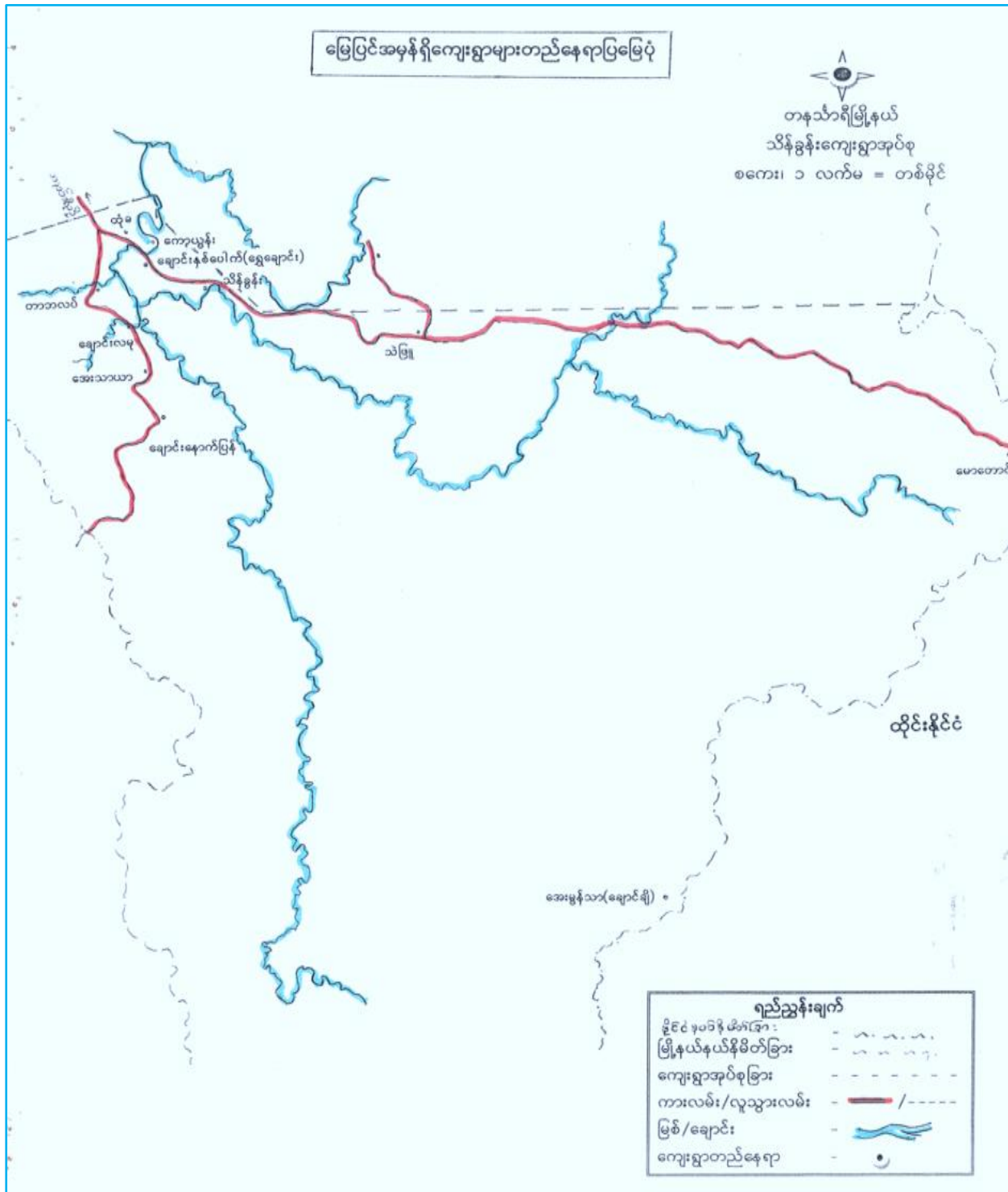

၃။ သိန်ခွန်းကျေးရွာအုပ်စုတွင်ပါဝင်သောကျေးရွာများစာရင်း

- ၁။ သိန်ခွန်းကျေးရွာ
- ၂။ ထုံခါးကျေးရွာ
- ၃။ ကော့ယွန်းကျေးရွာ
- ၄။ သဲဖြူကျေးရွာ
- ၅။ ကြိမ်ချောင်းကျေးရွာ
- ၆။ အမှတ် (၉)ကျေးရွာ
- ၇။ အမှတ် (၈)ကျေးရွာ
- ၈။ အမှတ် (၆)ကျေးရွာ
- ၉။ အမှတ် (၅)ကျေးရွာ
- ၁၀။ အမှတ် (၃)ကျေးရွာ
- ၁၁။ တကောဖောလူကျေးရွာ
- ၁၂။ အေးမွန်သာယာကျေးရွာ
- ၁၃။ တားပလပ်ကျေးရွာ
- ၁၄။ ချောင်းနှစ်ပေါက်ကျေးရွာ
- ၁၅။ ချောင်းလမုကျေးရွာ
- ၁၆။ အေးသာယာကျေးရွာ
- ၁၇။ ချောင်းနောက်ပြန်ကျေးရွာ

၄။ ကျေးရွာအခြေခံအချက်အလက်

သိန်ခွန်းကျေးရွာ၏အခြေခံအချက်အလက်များ

သိန်ခွန်းကျေးရွာသည်၎င်းပေခင်ကာလက ဖင်တည်၍ ခဲ၊ ငြိ၊
 ယိုးဒယား၊ ရှမ်း၊ များ၊ သာသနာ့ထိုင်ခုံ၊ ဖြစ်သည်။ လွတ်လပ်ရေး၊ ဂြိ၊
 နောက်ပိုင်းတွင် ရှမ်း၊ လူမျိုး၊ များ၊ နေ၍၊ ပြာယိုးဒယား၊ ဝဲသို့၊ ဆွား၊ ခဲ၊ ငြိ၊
 တစ်မျိုး၊ ပြာသိန်ခွန်း၊ ဣဒြိ၊ ကျစ်၊ ခဲ၊ ငြိ၊ ဖြစ်ပေါ်ပေါက်ပိုင်း၊ တွင် ရှမ်း၊ ဗမာ
 များ၊ နေထိုင်မှု၊ ပြား၊ လာခဲ့ပါသည်။ ဖြစ်ပေါ်ပြီးတွင်၊ ဤသောယုံသည် ယခုအထက်
 ပိုင်း၊ မစော့ ဗြိကပြန်လည် နေထိုင်ခွင့်၊ ဖြစ်သည်။ လွန်ခဲ့သော (၂၅) နှစ်
 ခန့်က ဣပြောင်း၊ ဖြစ်၊ ခဲ၊ ခဲ၊ သည်။ ယခင် ဣဟောင်း၊ ပြာသို့၊ တစ်ထပ်ကပ်
 တစ်ကုံး၊ အဖော်နေထိုင်ခွင့်၊ ဖြစ်ပေါ်လည်း၊ သိရှိခဲ၊ ရသည်။ ယခုအခါ
 ဟောင်း၊ ပြာချောင်း၊ တစ်ထပ်ကပ်၊ တွင် ဖြစ်ပေါ်လည်း၊ ကိုလည်း၊ သိရှိခဲ၊ ရသည်။
 ယခုအချိန်တွင် ဣသိန်ခွန်းကျေးရွာတွင် ဆေးပေးခန်း၊ ၊ နယ်သစ်၊ စာသင်
 ကျောင်း၊ ၊ အုပ်ချုပ်ရေး၊ ပျား၊ ရှိ၊ များ၊ နှစ်မြို့၊ ခဲ၊ ဤနေ့၊ ဖြစ်၊ လူနေထိုင်မှု
 ပြာလည်း၊ ယခုအခါ လူပြော ဆွတ်ပြောတော်လည်း၊ ထက်တိုး၊ တက်မှု
 ရှိလာ ခဲ၊ ဖြစ်လည်း၊ ၊ ဆို၊ ရာတွင်လည်း၊ ရှမ်း၊ လူမျိုး၊ စစ်စစ်တွင် များ၊ ပြာ၊ နှစ်
 ထိုး၊ တက်မှု၊ နည်း၊ နေထိုင်လည်း၊ သိရှိ ရပါသည်။ ထိုရွာ၌ ရွာတွင်း၌
 လမ်း၊ များ၊ သာသနာ့ပြောင်း၊ ဖြစ်၊ ပါကစီး၊ ပြား၊ ရေး၊ ၊ လူမှုရေး၊ နှစ်၊ ပညာရေး၊
 တွင် ပြာပါတိုး၊ တက်လာနိုင်လည်း၊ သိရှိခဲ၊ ရပါသည်။ ထိုရွာကလေး၊ ဝန်း
 လျှိုး၊ ရေး၊ (၁၄) ရာ နေထိုင် ဖြစ်၊ ရှမ်း၊ လူမျိုး၊ များ၊ ပြာ (၆၄) ဝါး၊ ရေး
 ထိုင်၊ ရှိတော်၊ သောလူမျိုး၊ ဖြစ်၊ ၊ သာသနာ့၊ များ၊ ပြာ (၁၄) ဝါး၊ ရေး
 ထိုင်ခဲ၊ ဖြစ်သည်။ သာသနာ့၊ များ၊ မြား၊ ကရင်၊ နှစ်၊ မွန်၊ လူမျိုး၊ များ၊
 ဖြစ်သည်။ ဗမာလူမျိုး၊ များ၊ ပြာ (၆၆) ဝါး၊ ရေးထိုင်ခဲ၊ ဖြစ်သည်။

၅။ လူထု ပူးပေါင်းပါဝင်သော လူမှု ဆန်းစစ်ခြင်းနှင့် အကဲဖြတ်ခြင်း လုပ်ငန်းစဉ် (PSA/PRA) အကျဉ်းချုပ်

စဉ်	အကြောင်းအရာ	ရက်စွဲ	ဦးတည်အုပ်စု	တက်ရောက်သူ			အဓိကဆွေးနွေးချက်များ
				ကျား	မ	ပေါင်း	
၁။	လူမှုရေးပြုမြေပုံရေးဆွဲခြင်း	၂၇-၁၂-၂၀၁၈	ကျေးရွာရပ်မိရပ်ဖ၊ ကော်မတီဝင်များ၊ ကျေးရွာခေါင်းဆောင်	၇၁	၁၀၃	၁၇၄	အိမ်အမျိုးအစား၊ အခြေခံအဆောက်အအုံများ၊ လမ်းပန်းဆက်သွယ်ရေး၊ အထင်ကရတည်နေရာများ။
၂။	ဥစ္စာဓနအဆင့်သတ်မှတ်ခြင်း	၂၇-၁၂-၂၀၁၈	ချမ်းသာအုပ်စု၊ အလယ်အလတ်အုပ်စု၊ ဆင်းရဲအုပ်စု	၇၁	၁၀၃	၁၇၄	ကျေးရွာလူမှုစီးပွားအုပ်စုများခွဲခြားသတ်မှတ်နိုင်ရန်၊ ကျေးရွာ လူထုအများသဘောဖြင့်အခြေခံစံနှုန်းများသတ်မှတ်ခြင်း။
၃။	အသုံးပြုသူ/ထိန်းချုပ်သူ	၂၇-၁၂-၂၀၁၈	ရွာလူထု	၇၁	၁၀၃	၁၇၄	မိမိတို့၏ပိုင်ဆိုင်မှုများအားဆန်းစစ်လေ့လာခြင်း
၄။	ရာသီခွင်ပြုပြင်ကိစ္စ	၂၇-၁၂-၂၀၁၈	ရွာလူထု	၇၁	၁၀၃	၁၇၄	ရာသီဥတု၊ စားဝတ်နေရေးလုပ်ငန်း၊ ပွဲတော်များ၊ အားလပ်ချိန်နှင့် ဝင်ငွေ/ ထွက် ငွေ။
၅။	ပင့်ကူအိမ်ပြုမြေပုံ	၂၇-၁၂-၂၀၁၈	ရွာလူထု ကျား/မ အုပ်စုဖြင့်	၇၁	၁၀၃	၁၇၄	ကျား-မ တို့၏ လုပ်ပိုင်ခွင့်၊ လုပ်နိုင်ခွင့်များနှင့် အခွင့်အလမ်းများ ကွာဟမှု။
၆။	ဗင်းပုံစံ	၂၇-၁၂-၂၀၁၈	ရွာလူထု	၇၁	၁၀၃	၁၇၄	ကျေးရွာအတွင်းအပြင်မှ အဖွဲ့အစည်းများနှင့်ချိတ်ဆက်အကျိုးပြုမှု ပုံဖော်ခြင်း
၇။	ကျေးရွာ အခက်အခဲနှင့် မျှော်မှန်းချက်	၂၇-၁၂-၂၀၁၈	ရွာလူထု ကျား/မ အုပ်စုများ	၇၁	၁၀၃	၁၇၄	နောင်လာမည့်(၅)နှစ်ခန့်တွင်မိမိတို့၏ကျေးရွာဖွံ့ဖြိုး စေရန် စိတ်မှန်းချေ ဖြင့်ပုံ ဖော်ခြင်း။
၈။	ကျေးရွာ၏(၅)နှစ်စာဦးစားပေးလုပ်ငန်းစဉ်	၂၇-၁၂-၂၀၁၈	ကျေးရွာလူထု ကျား-မ လူနည်းစု အားလုံးရွေးချယ်မှု	၇၁	၁၀၃	၁၇၄	အဓိကဦးစားပေးလိုအပ်ချက်၊ အကျိုးပြုဦးရေနှင့် အပယ်ခံမရှိစေရန်။

၆။ ကျေးရွာဖွံ့ဖြိုးရေးအစီအစဉ်အတွက်အသုံးပြုခဲ့သော PRA TOOLS များနှင့်တစ်ခုခြင်းစီအတွက် သုံးသပ်ချက်များ

၆.၁။ လူမှုရေးအရင်းအမြစ်ပြမြေပုံ

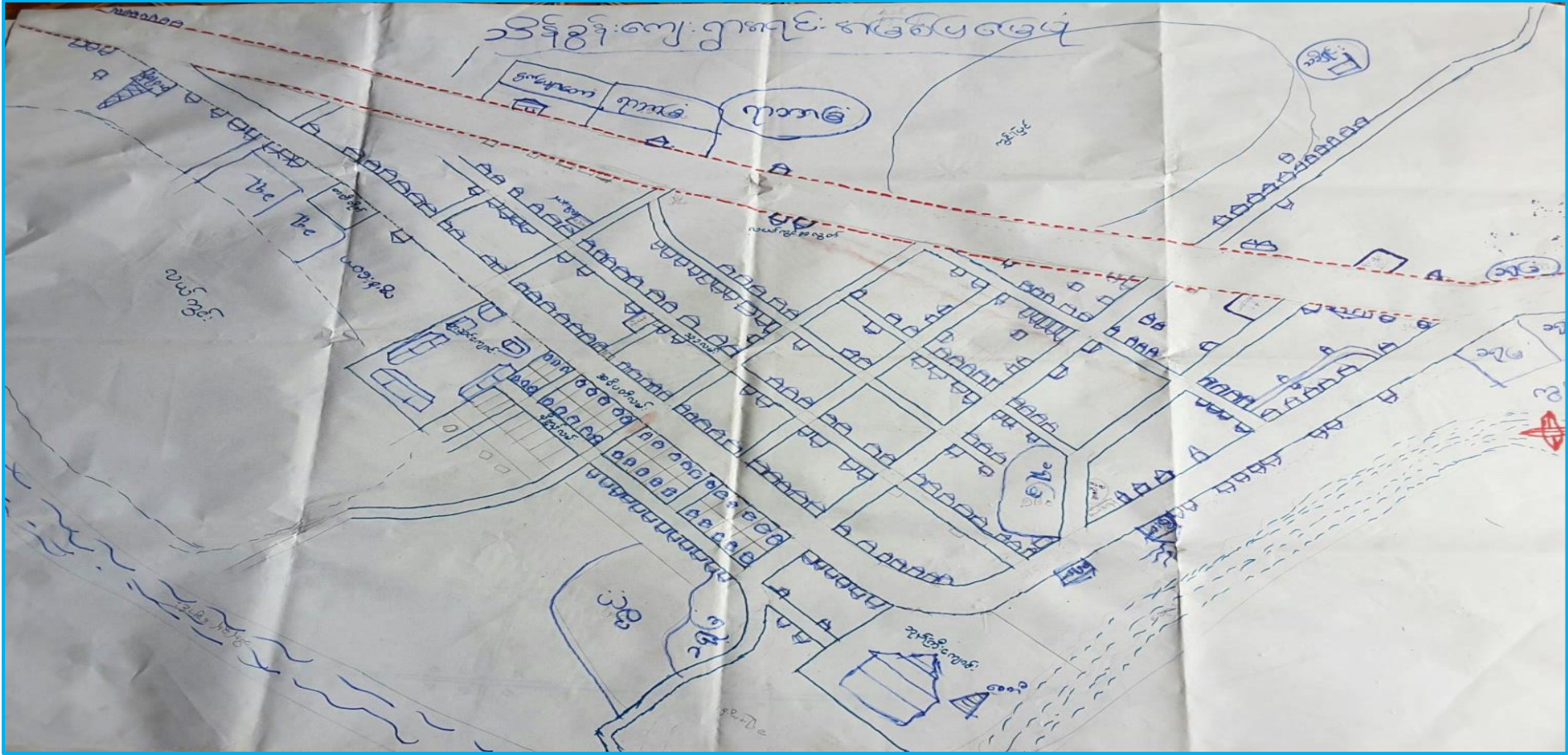

လူမှုရေးအရင်းအမြစ်ပြုပြင်ဆောင်ရွက်သည့်သင်ချက်

အရင်းအမြစ်ပြုပြင်ဆောင်ရွက်သည့်သင်ချက်

သိန်ခွန်းကျေးရွာ၏အဖွဲ့၏၊ ဗဟိုဌာန၊ အားဖြင့်၊ ထိုရွာတွင်လူဦးရေ၊
 များပြားပြီးအများအပြားဖြင့်၊ မြားဥပဒေဖြင့်၊ အရင်းအမြစ်ကိုလည်း ကိုင်တွယ်
 ထိုရွာတွင်လည်း၊ မသိဘဲ၊ ကာကွယ် စေသဖြင့်၊ စိုက်ပျိုး၊ ကြီးထွား
 များပြားတတ်ပြီး၊ အထူးအထူးသွယ်ရေ၊ ကောင်းမွန်ပြုပြင်၊ ပျက်စီးသော
 သည်၊ နိမ့်တွင်တစ်အိမ်ရေတွင်း၊ တစ်လုံး၊ ရှိသဖြင့်၊ ရေရရှိမှုကောင်းမွန်
 ကြောက်လန့်၊ အင်း၊ ရဲသား၊ နေပြည်တော်ရေတွင်း၊ တူးဖော်၊ ရန်ခက်ခဲသော
 ထောင်လွန်း၊ ဖြင့်၊ တွင်၊ ရေရရှိမှု၊ ရှိပါ၊ ဖြစ်၊ သိရှိရသည်။
 ထောင်လွန်း၊ ဖြင့်၊ တွင်၊ ကျေးလက်ပွဲ၊ ရှေး၊ မှု၊ နေထိုင်တွင်း၊ တူးဖော်
 ထားပေးထားသည်၊ ရေထွက်အား၊ မကောင်း၊ ဖောင်း၊ လည်း၊ သိရှိရသည်။
 ထိုရွာတွင်၊ ဘုန်း၊ ဖြစ်၊ ကောင်း၊ မရည်သာ၊ ကျောင်း၊ များ၊ ရှိသဖြင့်၊ ကရင်
 လူမျိုး၊ များ၊ ရေထိုင်ကြပြီး၊ နေရာ၊ မြားဥပဒေအားကိုးလွယ်ကြသည်။
 ထိုရွာသည်၊ ရှေး၊ တစ်ရွာဖြစ်သော်လည်း၊ ရွာတွင်း၊ ရှိလမ်း၊ သွယ်များ၊
 မိန်းကမ်း၊ များ၊ မြား၊ ရာသီတွင်၊ အား၊ ကျေး၊ ကာ၊ ရေ၊ ကျွန်ုပ်တို့အိမ်အဖွဲ့
 ကျောင်း၊ တက်ခရီး၊ များ၊ ကွတ်၊ ပုံ၊ ထောင့်တွင်၊ ကာ၊ ရေအဖွဲ့၊ ကလေး၊
 ယင်များ၊ ကျွန်ုပ်တို့အဖွဲ့၊ ကျောင်း၊ သို့၊ သန့်၊ ရှင်း၊ သန့်၊ ရုပ်ရွာမဝင်၊ ရအောင်၊
 မိခင်၊ ရွာ၊ ရေ၊ ဖြင့်၊ ဖောင်း၊ ငယ်များ၊ ကွတ်၊ ကျွန်ုပ်တို့၊ အား၊ နှစ်၊ ရာသီ၊ ရှိလျှင်
 လေသည်၊ ရွာ၊ လမ်း၊ များ၊ ဆို၊ ရွာ၊ သဖြင့်၊ မီး၊ များ၊ ရေ၊ တိုး၊ တက်မှု၊ မြားလည်း
 ကြောက်ရွံ့၊ ရေအား၊ သိရှိရပါသည်။ ထိုရွာတွင်၊ ယခုအား၊ ဘက်တွင်၊ ကလေး၊
 ထား၊ မှု၊ ရှိ၊ ဖြစ်၊ ကို၊ စာသင်ကျောင်း၊ မကြည့်လိုက်တို့၊ ကြည့်၊ ဖြင့်၊ က။

ဖြစ်သိရှိနိုင်ပါသည်။ ထိုရွာ၏ စာတော်တော်တော်တော်တွင် ရှေးဦး
 ဗျား၊ ပိုင်၊ ချံ့ကျက်ရှိ ယဇ်တစ်ချို့၊ ရွာတားများ၊ မှာတံ ငါးငယ်စားများ၊ ကော
 ဖြစ်လုပ်ကြံကြံသည်။ ထိုရွာရှိ စစ်မိလမ်း၊ သည် ရွာ၏ ကျက်သရေဆောင်
 လမ်း၊ ဖြစ်ရန် စတုဂံ ကောင်း၊ မွန်သော လမ်း၊ တစ်လမ်း၊ ချစ်ရန် ကျစ်လ
 သည်။ ထိုလမ်း၊ တစ်လမ်း၊ တည်း၊ သာမက ရွာတွင်း၊ ရှိလမ်း၊ များ၊ နား၊ နည်း၊ ကောင်း၊
 မွန်လာပါက ထိုရွာ၏၊ စီး၊ မြား၊ ရေး၊ ကုမ္ပဏီ၊ ကျန်း၊ မာရေ၊ ပညာရေး၊
 စသဖြင့် တက်ပေါင်း၊ ခုံတိုး၊ တက်လာမည်ဖြစ်ပေသည်။ ဒုတိယ ရှစ်စက်ဝန်း၊
 ပူဇော်ပုဂ္ဂိုလ်၊ မြစ်မိလိန်၊ မှု ဆောင်ရွက်ပေး၊ ခဲ့သော ရွာတွင်း၊ လမ်း၊ မြားယခုချစ်
 စွာ အဆင်ပြေ ရှေးဦး၊ ရွာသား၊ လာနိုင်ဖို့၊ ရပ်ရွာတွင်းတွင် သုံး၊ တစ်သုံး၊
 သည်တိုးတက်ကောင်း၊ မွန်လာခဲ့ ပေသည်။ ကျစ်ရှိနေသေး၊ သော ရွာ တွင်း၊ လမ်း၊
 သွယ်များ၊ အား၊ လည်း၊ ဆက်လက် ပြုလုပ်ပိုင်မည်ဆိုလျှင် ဦးချိန် သာယာ
 ပြပသော ရွာ တစ်ရွာ ဖြစ်လာ မည် ဖြစ်ပါသည်။ ထို၊ နှစ်လေး၊ ရွာစည်း၊ စတေး
 များ၊ ပြုလုပ်ရာ၌ အက်အခဲရှိပေသည်။ လူမျိုး၊ ဘာသာ၊ ရဲ့နေထိုင်ရာ ဒေသဖြစ်
 သဖြင့် အစည်း၊ မာဝေး၊ ပြုလုပ်ရာတွင် ဘုန်း၊ တော်၊ ငြိ၊ ကျောင်း၊ ခြံ ပြုလုပ်နေရ
 ဖြစ်၊ မှာလည်း၊ ကခက်ခဲ ဖြစ်နေကြောင်းလည်း၊ တွေ့ရှိ ရပါသည်။

၆.၂။ ဥစ္စာနေကြွယ်ဝမှု အဆင့်သတ်မှတ်ခြင်း

<p>ဥစ္စာနေကြွယ်ဝမှု အဆင့်သတ်မှတ်ခြင်း (သိန်ခွန်းရှာ)</p>		
<p>အဆင့်သတ်မှတ်ခြင်း</p>	<p>ပိုင်ဆိုင်မှု သတ်မှတ်ခြင်း</p>	<p>ဒီဂရီစာရင်း</p>
<p>၁။ သာ</p>	<p>ဥယျာဉ်၊ မြေ၊ ကျွဲ၊ ခွေး၊ မြင်း၊ အိမ်ကြီး၊ ချောင်း၊ ဆိုင်ကယ်၊ ကား၊ ဝါး၊ ဝတ်၊ ရွှေ၊ ငွေ၊ ငွေယာများ၊</p>	<p>50+10</p>
<p>အလယ်လတ်</p>	<p>ဥယျာဉ်ငယ်၊ ဆိုင်ကယ်၊ အိမ်၊ ရေ၊ ဆိုင်၊ တုတ်၊ ဝက်</p>	<p>14/3</p>
<p>၂။ ပါး</p>	<p>အိမ်၊ ဘက်၊ ဝတ်၊</p>	<p>100+10</p>
<p>အလွန်နည်းပါး</p>		

ဥစ္စာဓနကြွယ်ဝမှု အဆင့်သတ်မှတ်ခြင်း၏ သုံးသပ်ချက်

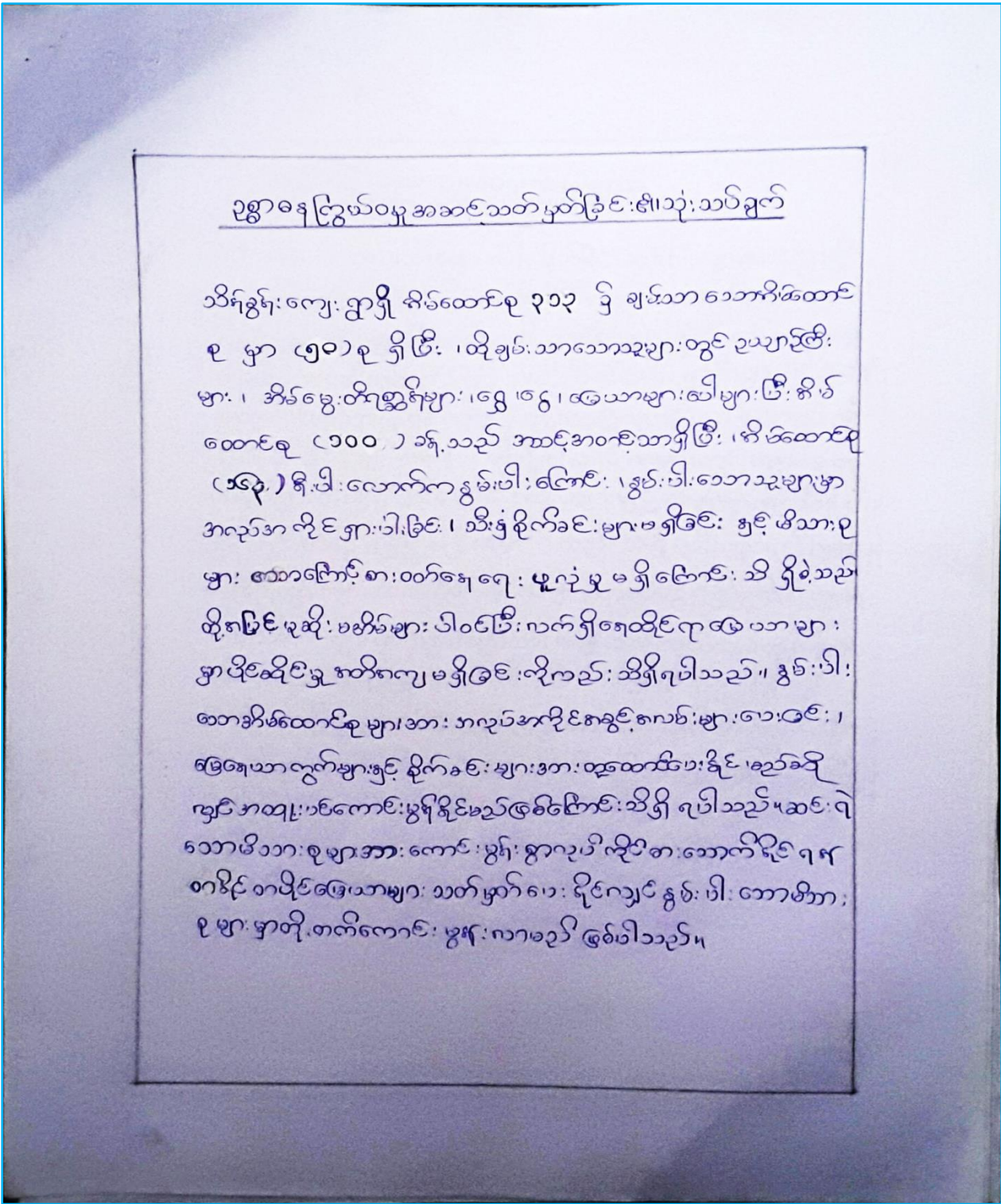

၆.၃။ ကျား-မရေးရာ ကဏ္ဍ #၁။ ပိုင်ဆိုင်မှုနှင့်ထိန်းချုပ်ပြဿနာ

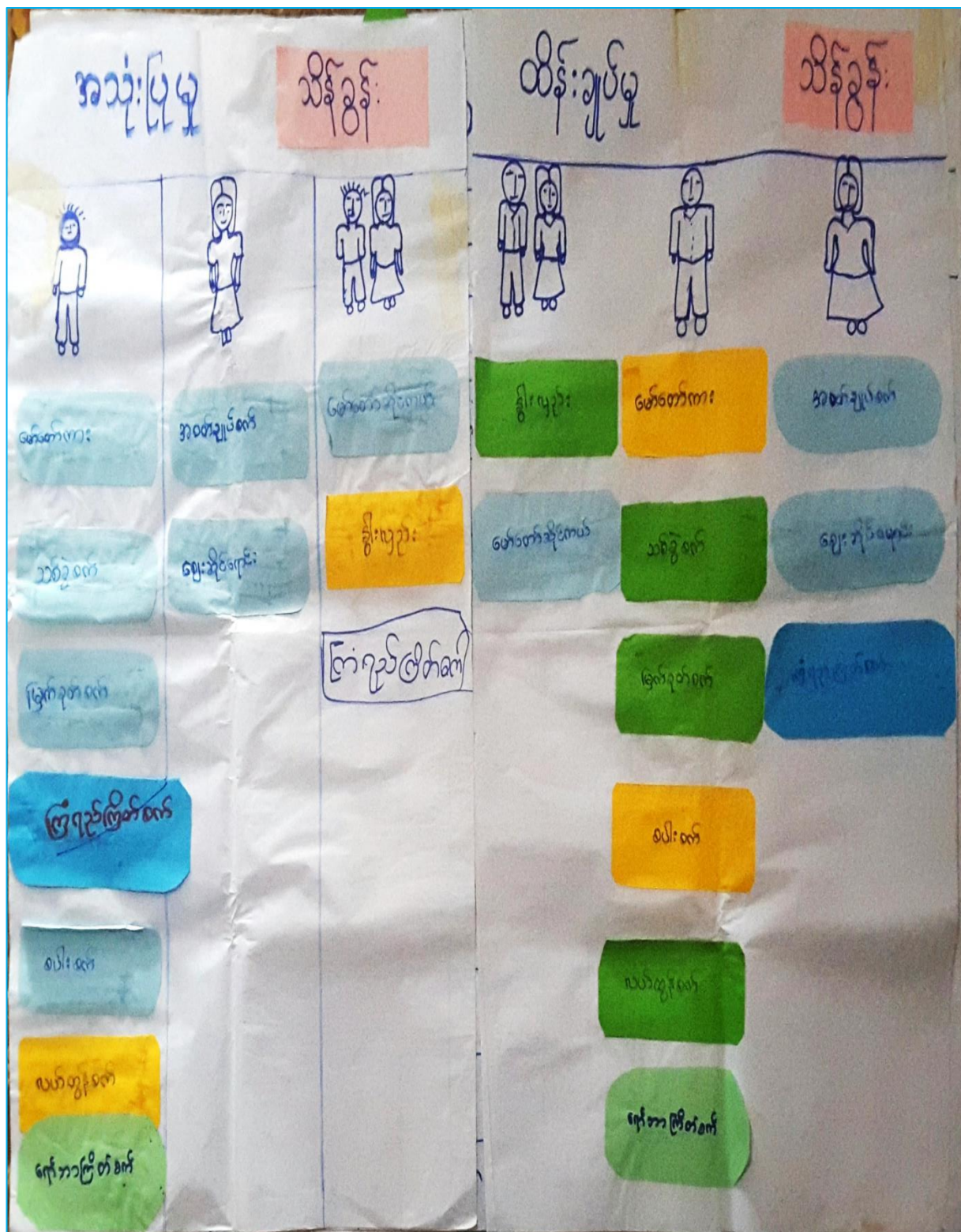

ကျား-မရေးရာ ကဏ္ဍ #၁။ ပိုင်ဆိုင်မှုနှင့် ခွဲခြမ်းစိတ်ဖြာမှု သုံးသပ်ချက်

အဂုဏ်အဖြစ် သုံးစွဲမှု ထိန်းချုပ်မှု ပြဿနာ၏ သုံးသပ်ချက်

- မော်တော်ကား၊ သစ်ခွဲစက်၊ ဖြေခတ်စက်၊ ခေါင်းစက်၊ ကားသံစွန်စက်၊ ရာဘာဇိတ်စက်များအား စား၊ သား၊ များအသုံးပြုခြင်း၊ စား၊ သား၊ များသဘာဝစိမ်းချုပ်မှု ဖြစ်ပေါ်စေသည်။
- အဝတ်ချုပ်စက်၊ ရွေးဆိုင်များ သည်စား၊ သမီးသုံးစွဲပြီး စား၊ သမီးများ သာထိန်းချုပ်မှု ဖြစ်ပြီး ဂုဏ်ထိတ်စက်စားစား၊ စား၊ သမီး၊ ခွဲစိတ်၊ စား၊ သုံးစွဲပြီး စား၊ သမီးများ ထိန်းချုပ်မှု ဖြစ်ပေါ်စေသည်။
- စား၊ သမီး၊ စား၊ သမီး၊ ခွဲစိတ်၊ စား၊ သမီး၊ ပြုပြင်ရေး၊ ကျွမ်းကျင်မှု၊ မော်တော်ဆိုင်ကယ်များကို ခွဲစိတ်၊ စား၊ သမီး၊ ထိန်းချုပ်မှု ဖြစ်ပေါ်စေသည်။
- စား၊ သမီး၊ စား၊ သမီး၊ ဂုဏ်အဖြစ်အသေးများကို သာထိန်းချုပ်မှု ဖြစ်ပြီး စား၊ သမီး၊ များ၊ များ၊ များ၊ များ၊ များ၊ များ၊ များ၊ များကို ထိန်းချုပ်ထားခြင်းဖြင့် ဆုံးဖြတ်ပေးသည်။

၆.၄။ ရာသီခွင်ပြ ပြက္ခဒိန်

ရာသီခွင်ပြဇယား												သိန်ခွန်း: ကျေးရွာ		
အကြောင်းအရာ	တန်ခူး	ဇူလိုင်	ဇူလိုင်	ဇူလိုင်	ဇူလိုင်	ဇူလိုင်	ဇူလိုင်	ဇူလိုင်	ဇူလိုင်	ဇူလိုင်	ဇူလိုင်	ဇူလိုင်	ဇူလိုင်	ဇူလိုင်
စိုက်ပျိုးရေး
အထိစာနဲ့ အင်အား
မိုး: များ: ချိန်				✓	✓									
အလုပ်ရှားပါးချိန်	✓			✓	✓									
သကာဝေးအန္တရာယ်									✓	✓			✓	
ပွဲလမ်း: သဘင်	✓						✓	✓						
ဝင်ငွေရရှိမှု	✗	✗	✗	✗	✗	✓	✓	✓	✓	✗	✗	✗	✗	✗

သိန်ခွန်းကျေးရွာ၊ သိန်ခွန်း ကျေးရွာအုပ်စု၊ တနင်္သာရီမြို့နယ်။

ရာသီခွင်ပြုပြင်ကွဲဒိန်သုံးသပ်ချက်

ကုသီခွင်ပြုလေဘာ: မှ ဆန်းစစ် မှု ဂုလဒ်

- တွမ်း၊ခေရှ၊ ဂုဘာ၊ဂုလ်ဗျော့ စပါး၊ မိုက်ခွင်း၊ ကုပ်ငန်း၊ဗျား၊အား၊ ဌာ၊ဖွါ
 သုံးပုံနှစ်ပုံခန့်၊သည်ကုပ်ကိုင်ဂုလ် ဌာ၊ ဖြီး၊ တောင်သာခုတ်ခြင်း : များ၊ ကို
 ကည်း:ကုပ်ကိုင်ဂုလ် ဌာ၊သည်။ ထိုကုပ်ငန်း၊ဗျားကို တဆူရှိလဒ် ခချိ
 တဂေါင်း၊လကတ်ကိုင်ကြဖြီး၊ စား၊ မိုက်ခြင်း : မှာ၊စီး၊ပွား၊ဂေး၊ကတွက်
 ဗဟုတ်ဘဲ မိသား၊ခုဝမ်း၊စာမုလုံ ဂုရ်သာ ဖြေလုပ်ဖိုး၊ ဌာ၊ဖွါ၊ကု ရည်: ဗ
 သာကုပ်ကိုင် ဇာ၊ခါ၊ တရ်၊ ဝါ၊ဆို၊ဝါ၊ခေါင်၊လများတွင် စမား၊ ခုမှာ
 ကုပ်ရှား၊ပါး၊မျိုရ်ဖွစ်လောင်း : ထိုလများ၊ ဗျင်း၊ အီး၊ခွဲ၊ဗျား၊ခိုင်၊မျိုး၊
 ချိုရ်တွင် ထိငွေ ဂု၊ဖွါ၊ဗု၊ ဗဖွါ၊လောင်း : ကည်း၊ သိဖွါ၊ဂု၊ပါ၊သည်၊ ထီး၊ခွဲ၊ဗျား
 မော၊ချိုရ်တွင် စမား၊အား၊ဖ ဖြဲ၊ မှာ၊ ဖိုင်ရှင်း၊များ၊သာ၊ထိငွေ ဂု၊ဖွါ၊ဗု၊ ဖြီး၊ ကျမ်း၊
 ကကုပ်ထစား : များ၊ မှာ၊လည်း၊စာမျိုး၊သာ၊၊ ကမ္ဘေါ၊၊သမီး၊ကု၊သိ၊အား၊ ခုတူ၊ညီ၊အား၊
 ဂု၊ဖွါ၊ထီ၊ ဖိုင်ရှင်း၊ဗု၊မှာ၊ ကည်း၊ ပါး၊ ဖြောင်း၊သိဖွါ၊ ဂု၊သည်။ ထိုခွာတွင်
 ဖြောင်း၊ တပိုး၊တွဲ၊၊ တဖွါ၊င်း၊လများတွင်တောင်သာခုတ် ဖြီး၊ ပါ၊ဖွါ၊င်း၊စိုက်
 သေ့၊ ချိုရ်ဖွစ်ထူထဲ၊ မီး၊ထား၊ စန္ဒာ၊ကတ်ကိုင်လည်း : မိတ်၊သူ ဂု၊လောင်း၊ သိဖွါ၊
 ထည်၊ စိမ့်ကိန်း၊ ဝင်ကောင် ဖြီး၊ ဧကန်တွင်တစ်ချို့၊သော၊ ကကုပ်များ၊ ဌာ
 စမား၊သာ၊၊ ကမ္ဘေါ၊၊သမီး၊ များ၊မှာ၊တူညီ၊သောလုပ်အား၊ဗျင်း၊ ခချိရ်၊ကတွက်၊တူညီ
 သောကုပ်အား၊မများ၊မှာ ဂု၊ဖွါ၊ကလောင်း : တွေ့ ဖြါ၊ဂု၊ပါ၊သည်။

၆.၅။ ကျားမရေးရာကဏ္ဍ(၂)ပင့်ကူအိမ်မြေပုံ

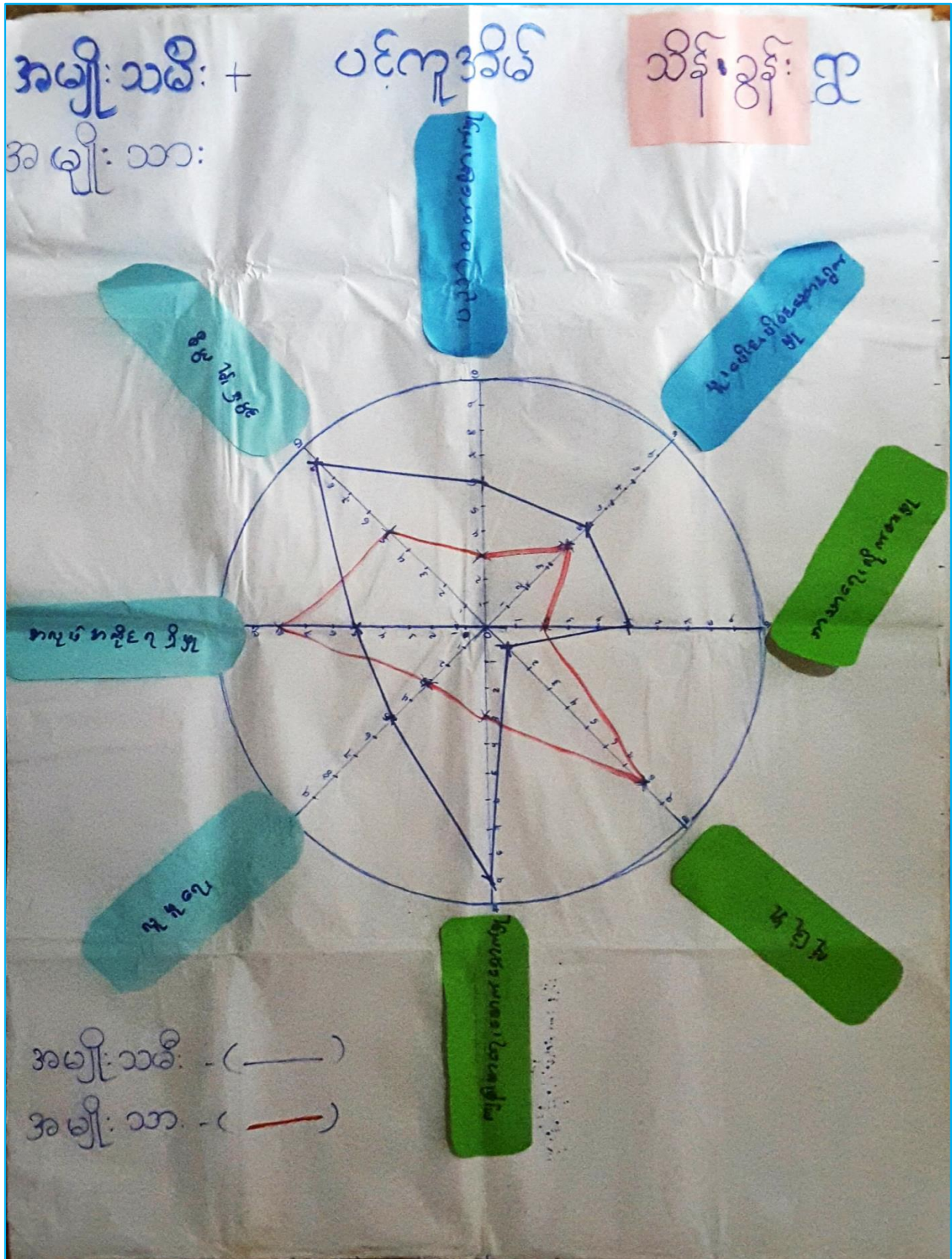

သိန်ခွန်းကျေးရွာ၊ သိန်ခွန်း ကျေးရွာအုပ်စု၊ တနင်္သာရီမြို့နယ်။

၆.၆။ ဗင်းပုံစံ



ချိတ်ဆက်မူပြဇယား သုံးသပ်ချက်

ကျေးရွာအတွင်းအဖွဲ့အစည်းချိတ်ဆက်မှုပြင်မြေပုံ

သိန်ခွန်းကျေးရွာ၏အဖွဲ့အစည်းချိတ်ဆက်မှုပြင်မြေပုံကို ခြုံငုံခြင်းအားဖြင့်
မြေပုံကျေးရွာအတွင်းရှိ မည်သည့်အဖွဲ့အစည်းများရှိသည်နှင့်အညီ အဖွဲ့အစည်း
များတစ်ခုနှင့်တစ်ခု ချိတ်ဆက်မှု၊ လွှမ်းမိုးမှုနှင့်အတူ တွေ့ရှိ
ပါသည်။

သိန်ခွန်းကျေးရွာအတွင်းရှိ ဂုဏ်ထူးဆောင်များ၊ ဂုဏ်ထူးဆောင်များ၊ မိသားစု၊
ဆရာတော်တို့မှာ ရွာလူထုများအပေါ် လွှမ်းမိုးမှုများအားဖြင့်
မြေပုံကိုလည်း တွေ့ရှိရသည်။ ဖွဲ့စည်းပုံ၊ ကျေးဇူးတင်မှု၊ ဆက်ဆံရေး
နှင့်ဆက်ဆံရေးများအားဖြင့် တွေ့ရှိရသည်။ အချို့ကား ချိတ်ဆက်မှု၊
ပါဝင်မှု၊ ပညာရေး၊ အကျိုးအမြတ်တို့ဖြင့် တွေ့ရှိရသည်။
လျက်ရှိခြင်းကြောင့် သိရှိရသည်။

အဖွဲ့အစည်းများသည် မြို့အတွင်းရှိ အခြားရွာများထက် များစွာ
သို့လည်း ဆက်သွယ်ဆောင်ရွက်ပြီး ကျေးရွာများ၏ လိုအပ်ချက်များအား
ဖြည့်ဆည်းဆောင်ရွက်သည်။

ပညာရေးပိုင်းဆိုင်ရာတက်ကြွစွာ ပြုလုပ်လျက်ရှိပြီး နားထောင်မှု
ရေးပူးပေါင်းပါဝင်ဆောင်ရွက်လျက်ရှိခြင်းကြောင့် တွေ့ရှိရပါသည်။

၆.၇။ အခက်အခဲအတားဆီး၊ ပြဿနာ၊ စိန်ခေါ်မှုများ

အမျိုးသားများ၏ အခက်အခဲများ

၁။ **အလုပ်** (မိုးရာသီတွင် ရှိမိ ချို့တဲ့ရာသီတွင် နှံ့ထူမှုများ ဖြစ်ပေါ်နိုင်သည်။) မိ

၂။ **မိ** (မိအတွက် ထုံ့ထောက်စွာ အဆုံး ဝေဒနာပါ။)
(လျှပ်စစ်မီး ဖလှံထောက် သဖြင့် အခက်အခဲများ ဖြစ်ပေါ်စေရခြင်း)

၃။ **ရေ** (ရွာရာသီတွင် ရာသီဥတု အခြေ အခြေအနေအထား မတည့်ခြင်း)

၄။ **ရေကြောင့်** (ဦးနှောက်ဖြင့် များ များသဖြင့် ရေထိုင် ဖွင့် ခိုက်မျိုး ရေ ထုတ်ရာတွင် အခက်အခဲ များ ဖြစ်ပေါ်ခြင်း)

အမျိုးသမီးများ၏ အခက်အခဲ

၁။ မိလင်းရေ (လျှပ်စစ်မီး ဖလှံထောက် များ များ ဖြစ်ပေါ်ခြင်း)

၂။ မိုးရာသီတွင် သွားရော၊ လာရော ခက်ခဲခြင်း။

၃။ မိုးရာသီတွင် ရေစေ့စေ့ ပိတ်ချိ ချုပ်ခြင်း

၄။ ရွာရာသီတွင် နှံ့ထူမှုများ ဖြစ်ပေါ် ထိခိုက်ခြင်း။

၅။ သန့်ရှင်းရေး ဖွင့်ခက်ခြင်း။

၆။ ကျေးဇူးဖွံ့ဖြိုးတိုးတက်ရန် အတွက် ဘာသာရေး ကျောင်း၊ ဒုက္ခရောက်ဆဲလျှင် ကျေပျော်ခြင်း။

၇။

၆.၈။ မျော်မှန်းချက်များ

အပျို: သား: များ: ဧ။ မျော်မှန်း: ချက်

၁) လမ်း: အခြေအနေ (ကောင်းလာမည့် အခါများတွင် ရွာအတွင်း: ကော်ကရစ် လမ်း: များ:၊ ခြောင်း: ရွာ:၊ ပေါင်း: ကူး: ယ် များ: ဒင်: ဖြစ်:)

၂) မိ: (ရွာအတွင်း: လမ်း: မီး: များ: လင်း: ထိန်: ဂျီ အိပ်: နှံ (၂၄) နာရီ မီး: ဖြို: ရန်)

၃) ရေ: (အဝီစိတွင်း: + ကျောက်: များ: ပျ ပိုက်: လုံး: များ: ဖြစ်: စစ်: ရွာ: လုံး: (၂၄) နာရီ ရေ: ဖြို: ရန်)

၄) ရေ: (ဦး: ခိုင်: အိပ်: ရာ: များ: ဒင်: မိုက်: သင်း: များ: ဖြစ်: ပျော်: ရွှင်: ဧ။ ရွာ: သူ: ရွာ: သား: များ: မေ: ထိုင်: ခိုင်: ရန်)

အပျို: သမီး: များ: ဧ။ မျော်မှန်း: ချက်

၁။ ၂၄ နာရီ မီး: ကောင်း: ချစ်: သည်။

၂။ ကျွန်ုပ်ကရစ်: လမ်း: (ရွာထဲလမ်း: များ: ကွန်: ကရစ်: လမ်း: ဖြစ်: ခေ: ချစ်: ချစ်:)

၃။ ကွန်: ကရစ်: ရေ: မြောင်း: (ရွာထဲရှိ: ရေ: မြောင်း: များ: ဧ။ လုံး:)

၄။ စစ်: ပင်း: ကောင်း: ကျွန်ုပ်က ရွာ: မိ: ကျား: ဖြစ်: သား: ၂၅: ၂၅: ချစ်: ခေ: ချစ်: သည်။

၅။ ကွန်: ကရစ်: ပေါင်း: ကူး: မိ: ကောင်း: များ: ချစ်: ခေ: ချစ်: သည်။

၆။ ကျေး: ရွာ: မှီး: မြီး: တို: ကရစ်: မြို့: လုပ်: ဆေး: မွေး: ရက်: သီး: သား: ကျေး: ရွာ: မြို့: လုပ်: လို: ခြင်း။

၆.၉။ ဖွံ့ဖြိုးတိုးတက်ရေး လုပ်ငန်းများ၊ စီမံကိန်းလုပ်ငန်းခွဲများစာရင်း

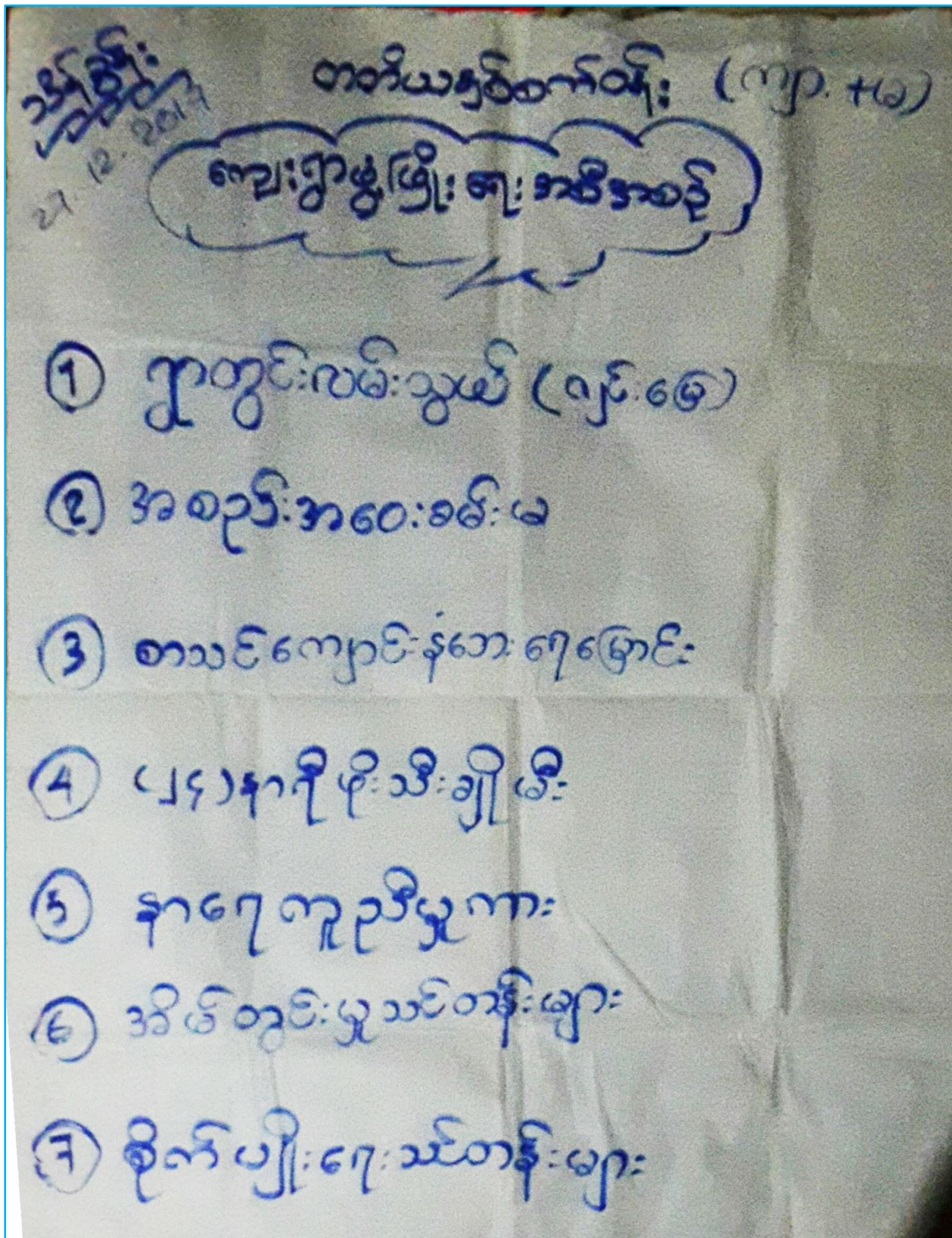

၇။ ကျေးရွာအချက်အလက်(ပုံစံ-၁) နှင့်အစည်းအဝေးမှတ်တမ်း

ပုံစံ - ၀ - ၁ ကျေးရွာအခြေခံအချက်အလက်များ (Form PC 1)

လမ်းညွှန်ချက်၊ ကျေးရွာတစ်ရွာသို့ ပထမဆုံးမိတ်ဆက်ခရီး သွားရောက်သောအခါ လူထုစည်းရုံးရေးမှူးသည် ကျေးရွာ
 ခေါင်းဆောင်များအား ကျေးရွာအချက်အလက်များကို မေတ္တာရပ်ခံ၍ တောင်းခံရသည်။ ဤအချက်အလက်များကို စီမံကိန်း
 မိတ်ဆက်အစည်းဝေးမတိုင်မီတောင်းခံရမည်။ စီမံကိန်းမိတ်ဆက်အစည်းဝေးတွင် လူထုစည်းရုံးရေးမှူးသည် ဤအချက်အလက်
 များအား ဝေဖန်ပြီး မှန်ကန်အောင်ပြုလုပ်ရမည်။ ပြီးနောက်တွင် လူထုစည်းရုံးရေးမှူးမှ သတင်းအချက်အလက်ထံသို့ Tablets မှ
 တဆင့် ဖြည့်သွင်းရမည်။

ကျေးရွာခေါင်းဆောင်အမည် - ဦးဦးဇော်ဦး၊ ဦးဖြိုးခင်၊ ဟိတ်၊ ဦးဖောင်ခင်	ကျေးရွာခေါင်းဆောင်၏ ဖုန်းနံပါတ် ၀၇၄၂၂၈၂၇၈၄၆	လူထုစည်းရုံးရေးမှူး၏ အမည် ဒေါ်မြတ်မော်ဦး
ပြည်နယ်တိုင်းဒေသကြီး ပဲခူးတိုင်း	မြို့နယ် တနင်္သာရီ	ကျေးရွာအုပ်စု ပုဂံရွာ
		ကျေးရွာ - ပုဂံရွာ

က၊ လူဦးရေ

လူဦးရေ	အိမ်ထောင်စုအရေအတွက်	ကိုးကွယ်သည့်ဘာသာ	အိမ်ထောင်စုအရေအတွက်
လူဦးရေ (၁) - ဇာတာ	၅၂၀	ဘာသာ (၁) - ဗုဒ္ဓ	၅၂၀
လူဦးရေ (၂) - ချားခါး	၁၃၉	ဘာသာ (၂) - ဗုဒ္ဓ	၁၃၉
လူဦးရေ (၃) - ကျောင်း မွန်	၀	ဘာသာ (၃) - အခြားဘာသာ	၀
	၀	ဗုဒ္ဓ	၀
လူဦးစုရော မြင်းတောင် အခြား ကျောင်းမတော်	၂၂	ဘာသာရော - ဗုဒ္ဓ	၂၂
	၀	အခြား	၀
	၂၂	အရေအတွက်	၂၂
မသန်စွမ်းသူများ	၁၀	၄၆ / စွယ်ကပ်	၁၀
သက်ကြီးရွယ်အိုများ (၆၅ နှစ် နှင့် အထက်)	၉၀ / ၂	၄၆ / စွယ်ကပ်	၉၀ / ၂
ဝေဖန်ရေး	-	-	-

	အမျိုးသား (အရေအတွက်)	အမျိုးသမီး (အရေအတွက်)
လူဦးရေ		
လူဦးရေ (၁) - ဇာတာ	၃၃၈	၃၂၂
လူဦးရေ (၂) - ချားခါး	၃၅၀	၂၉၉
လူဦးရေ (၃) - ကျောင်း / မွန်	၃ / ၄	၂ / ၅
အခြား မြင်းတောင် / ကျောင်းမတော်	၅၅ / ၂၈	၄၇ / ၂၃
အိမ်ထောင်စုဦးစီး	၂၉၃	၂၀

လူထုစုပေါင်းစီမံကိန်း: တတိယနှစ်စက်ဝန်း: တနင်္သာရီမြို့နယ်

(ခ) အခြေခံအဆောက်အအုံ အသုံးအဆောင်များ

စာသင်ကျောင်း	အမှတ် ခြင်ပါ	ကျန်းမာရေး	အမှတ် ခြင်ပါ	ဘာသာရေး အဆောက် အအုံများ	အမှတ် ခြင်ပါ
မူကြိုကျောင်း	<input checked="" type="checkbox"/>	တိုက်နယ်ဆေးရုံ	<input type="checkbox"/>	ဓေတီ	<input checked="" type="checkbox"/>
မူလတန်းကျောင်း	<input type="checkbox"/>	ကျန်းမာရေးဌာန	<input type="checkbox"/>	ဘုန်းကြီးကျောင်း	<input checked="" type="checkbox"/>
မူလွန်ကျောင်း	<input type="checkbox"/>	ကျန်းမာရေးဌာနခွဲ	<input type="checkbox"/>	ဟိန္ဒူဘုရားကျောင်း	<input type="checkbox"/>
အလယ်တန်းကျောင်း	<input checked="" type="checkbox"/>	ဆေးဝေးခန်း	<input checked="" type="checkbox"/>	ခရစ်ယာန်ကျောင်း	<input checked="" type="checkbox"/>
လယ်လွန်ကျောင်း	<input type="checkbox"/>	အခြား	<input type="checkbox"/>	ဗလီ	<input type="checkbox"/>
အထက်တန်းကျောင်း	<input type="checkbox"/>			အခြား	<input type="checkbox"/>
အခြား	<input type="checkbox"/>				
မှတ်ချက်		မှတ်ချက်		မှတ်ချက်	

(ဂ) ကျွမ်းကျင်သူများမှတ်တမ်း (ကျေးရွာတွင်နေထိုင်သော သို့မဟုတ် တခြားရွာမှလာရောက်သော ကျွမ်းကျင်သူများ)

(ခ) စာသင်ကျောင်း			(၂) ကျန်းမာရေး			(၃) လက်မှုပညာရှင်		
	ရွာတွင်နေ ထိုင်သူ	အခြားရွာမှ လာသူ		ရွာတွင်နေ ထိုင်သူ	အခြား ရွာမှ လာသူ		ရွာတွင် နေထိုင်သူ	အခြား မှလာသူ
မူလတန်းပြဆရာ/မ	<input checked="" type="checkbox"/>	<input checked="" type="checkbox"/>	ဆရာဝန်	<input type="checkbox"/>	<input type="checkbox"/>	လက်သမား	<input checked="" type="checkbox"/>	<input type="checkbox"/>
အထက်တန်းပြဆရာ/မ	<input type="checkbox"/>	<input type="checkbox"/>	လက်ဆောက် ကျန်းမာရေးပျား	<input type="checkbox"/>	<input type="checkbox"/>	ပန်းရုံ	<input checked="" type="checkbox"/>	<input type="checkbox"/>
အလယ်တန်းပြဆရာ/မ	<input checked="" type="checkbox"/>	<input checked="" type="checkbox"/>	အပျိုးသမီးကျန်းမာရေး ဆရာမ	<input checked="" type="checkbox"/>	<input checked="" type="checkbox"/>	လှုပ်စစ်ကျွမ်းကျင်၊ ဦးသမား	<input checked="" type="checkbox"/>	<input type="checkbox"/>
မူကြိုဆရာ/မ	<input checked="" type="checkbox"/>	<input type="checkbox"/>	သားဖွားဆရာမ	<input type="checkbox"/>	<input type="checkbox"/>	ရေပိုက်သူလုပ်သူ	<input type="checkbox"/>	<input type="checkbox"/>
အခြား	<input type="checkbox"/>	<input type="checkbox"/>	ပြည်သူ့ကျန်းမာရေးလုပ်သား	<input type="checkbox"/>	<input type="checkbox"/>	စက်ပြင်ဆရာ	<input checked="" type="checkbox"/>	<input type="checkbox"/>
မှတ်ချက်			မှတ်ချက်			မှတ်ချက်		

(ဃ) ကျေးရွာသို့ရောက်ရှိနိုင်သည့် လမ်းအခြေအနေ / ကျေးရွာတစ်ရွာသည် ၎င်း၏ ကျေးရွာအုပ်စုနှင့် ဆက်သွယ်ထားသော လမ်းအခြေအနေ (အောက်ပါတို့ကိုဖိုင်းပါ)

ကျောက်ကြမ်းလမ်း: ကတ္တရာလမ်း ကွန်ကရစ်လမ်း: ဖော်တော်ဆိုင်ကယ်လမ်း:
 ကျောက်ခင်းလမ်း: မြေသားလမ်း လူသွားလမ်း: အခြား: _____

(င) ကျေးရွာဖွံ့ဖြိုးမှုစီမံချက်

(၁) လူထုဗဟိုပြုစီမံကိန်းမစတင်မှ ဤကျေးရွာတွင်ကျေးရွာဖွံ့ဖြိုးမှု စီမံချက်ရှိခဲ့ပါသလား? ရိုင်းပါ
ရှိပါသည်/မရှိပါ/မသိပါ

လူထုဗဟိုပြုစီမံကိန်း: တတိယနှစ်စက်ဝန်း: တနင်္သာရီမြို့နယ်

(၂) ရှိခဲ့ပါလျှင် ဤစီမံချက်ကို မည်သည့် ခုနှစ်တွင်ပြင်ဆင်ခဲ့ပါသနည်း? နှစ်-----/မသိပါ
(၃) ဤစီမံချက်ကို မြို့နယ်မှအတည်ပြုခဲ့ပါသလား? (ပြုခဲ့ပါသည်) မပြုခဲ့ပါ /မသိပါ

(စ) ခရီးအကွာအဝေး

(၁) ဤကျေးရွာ၏ဝဟိုမှ ၎င်းကျေးရွာအုပ်စု၏ဝဟိုအထိ ခရီးမိုင်မည်မျှကွာဝေးသနည်း? မိုင်-----/မသိပါ

(၂) ဤကျေးရွာမှ ၎င်းကျေးရွာအုပ်စုဝဟိုအထိ သွားလာရာတွင်ကြာမြင့်သည့်အချိန်။

ခြောက်သွေ့ရာသီတွင်ကြာချိန်----- ထော်လာရီ/မော်တော်ဆိုင်ကယ်/ခြေလျင်/လား/မော်တော်ဘုတ်/
အခြား-----

မိုးရာသီတွင်ကြာချိန်----- ထော်လာရီ/မော်တော်ဆိုင်ကယ်/ခြေလျင်/လား/မော်တော်ဘုတ်/
အခြား-----

(ဆ) ပတ်ဝန်းကျင်ဆိုင်ရာ သဘာဝဘေးအန္တရာယ်

ဤကျေးရွာတွင် ရေကြီးခြင်းကဲ့သို့ သဘာဝဘေးအန္တရာယ်ကျရောက်ဖူးခြင်းရှိပါသလား။

မရှိပါ ရှိပါသည် ရှိလျှင်ဖော်ပြပါ -----~~သဘာဝဘေးအန္တရာယ်~~

(ဇ) ကျေးရွာတွင် ဖွဲ့စည်းထားသော အဖွဲ့အစည်းများ

လူထုဝဟိုပြုစီမံကိန်းမတိုင်မီ ဤကျေးရွာတွင် ကျေးရွာဖွံ့ဖြိုးရေးအတွက် အစိုးရ (သို့) ရွာသားများကိုယ်တိုင် (သို့) စီမံကိန်းတစ်ခုခုမှ ဖွဲ့စည်းထားသည့် အဖွဲ့အစည်းများရှိပါသလား။

(၁) မြို့စိမ်းကျေးရွာ-----

(၂) -----

(ဈ) အထွေထွေအုပ်ချုပ်ရေး ဦးစီးဌာန (GAD) မှ မှတ်တမ်းတင်ထားခြင်း

ဤကျေးရွာသည် အထွေထွေအုပ်ချုပ်ရေး ဦးစီးဌာန (GAD) မှ မှတ်တမ်းတင်ထားမှု ရှိပါသလား။

မရှိပါ ရှိပါသည်

ကျေးရွာခေါင်းဆောင်အမည် ဦးမျိုးစေတီ.....

လက်မှတ် [Signature].....

နေ့စွဲ 27.12.2017.....

လူထုဝဟိုဖွဲ့စည်းရေးမှူးအမည် ဒေါ်ဖြူစန်း.....

လက်မှတ် [Signature].....

နေ့စွဲ 27.12.2017.....

လူထုဝဟိုပြုစီမံကိန်း

တတိယနှစ်စက်ဝန်း

တနင်္သာရီမြို့နယ်

ပထမအကြိမ်စည်းအဝေးမှတ်တမ်း

ပထမအကြိမ်ကျေးရွာအစည်းအဝေး

ရက်စွဲ " " ၂၇ . ၁၂ . ၂၀၁၇

အချိန် " " ၉:၀၀ မှ ၁၁:၀၀ နထိ

နေရာ " " သိန်ခွန်း တွန်းတော်ကြီးကျောင်း

တက်ရောက်သူဦးရေ " " ကျား မ ပေါင်း

၇၀ ၁၅ ၈၅

ဆွေးနွေးသည့်အကြောင်းအရာ " "

၁။ လူထုစည်းရုံးရေးမှူး ဒေါ်ဖြူမောင်ဦး ဗဟုထုတည်းပြုစီမံကိန်းအားခိတ်ဆက်ခြင်း လင်းခြင်း

၂။ စီမံကိန်းဆက်ခံရေးအားရှင်းလင်း ပြောပြခြင်း

၃။ ကော်မတီဖွဲ့စည်းပုံနှင့် တာဝန်ဝတ္တရားများအားရှင်းလင်းပြောကြား၍လျှောက်ထားစေရာဝန်ထမ်းအားရွေးချယ်ခန့်ထားရန်ပြောကြားခဲ့ပါသည်။

ဆုံးဖြတ်ချက် " " ကျေးရွာစော့နှော့ဝန်ထမ်းအားကျေးရွာခွဲအိမ်ပြန်ရွာသဖြင့် (၃) ဦးရွေးချယ်ခန့်ထားရန်သဘောတူညီခဲ့သဖြင့် အများသဘောတူဆန္ဒဖြင့်ရွေးချယ်ခဲ့ပါသည်။

(၁) ဦးမောင်ခင် (၁) ဦးရွေး

(၂) ဒေါ်သန်းသန်းစိ

(၃) ဒေါ်ခင်စု

ထို့နောက်ဆက်လက်၍ ဒုတိယအကြိမ်ကျေးရွာအစည်းအဝေးအားဆက်လက်တက်ရောက်စေရန်ပြောကြား၍ရုံးချုပ်ဖိတ်သိမ်းခဲ့ပါသည်။

မှတ်တမ်းတင်သူ - ဒေါ်ဖြူမောင်ဦး
လူထုစည်းရုံးရေးမှူး

အထွေထွေ - ဦးမျိုးစစ်ဦး
ကျေးရွာ ရာစိမ်းအား

၈။ စီမံကိန်းစက်ဝန်းအချိန်ဇယား(ပုံစံ-၂)

ပုံစံ - ၈ - ၂ - စီမံကိန်းစက်ဝန်းအချိန်ဇယား (PC 2)

လမ်းညွှန်ချက်၊ သက်ဆိုင်ရာလူထုစည်းရုံးရေးပူး/လက်ထောက်နည်းပညာပူးများမှ ဖြည့်သွင်းရမည်။		စီမံကိန်းစက်ဝန်းအဆင့်တစ်ခုစီပြီးစီးတိုင်း ကျေးရွာနှင့် ကျေးရွာအုပ်စုအတွက် ဤပုံစံကို	
စည်းရုံးရေးပူး/ဝန်ထမ်း အမည် - ဒေါ်ဇော်စိန်စိုင်း			
နေ့စွဲ	၂၇.၁၂.၂၀၁၇	စက်ဝန်းအားအမှတ်ဖြစ်ပါ <input type="checkbox"/> စက်ဝန်း(၁) <input type="checkbox"/> စက်ဝန်း(၂) <input checked="" type="checkbox"/> စက်ဝန်း(၃)	
ပြည်နယ်/တိုင်း	တနင်္သာရီ	မြို့နယ်	တနင်္သာရီ
ကျေးရွာအုပ်စု	သိန်ခွန်း	ကျေးရွာ	သိန်ခွန်း

စီမံကိန်းဆောင်ရွက်မှုအဆင့်များ	နေ့စွဲ		အစည်းအဝေးတွင်တက်ရောက်သူအရေအတွက်					အိမ်ထောင်စုပေါင်း	အိမ်ထောင်စု %
	စတင်သည့်နေ့	ပြီးဆုံးသည့်နေ့	အမျိုးသားအရေအတွက်	အမျိုးသမီးအရေအတွက်	အိမ်ထောင်စုအရေအတွက်	လူမျိုးစုတက်ရောက်သူအရေအတွက် နှင့် လူမျိုးစုအမည်			
၁။ ကျေးရွာစီမံကိန်း မိတ်ဆက်အစည်းအဝေး	၂၇.၁၂.၁၇	၂၇.၁၂.၁၇	၇၁	၁၀၃	၁၇၄	၅၁၆ : ၁၀၁၁၊ ၁၇၄၆၊ ၁၅၅၅		၁၇၄	၁.၇၄%
၂။ ကျေးရွာခွဲ၊ မြို့ရေး စီမံချက်ရေးဆွဲခြင်းအစည်းအဝေး	၂၇.၁၂.၁၇	၂၇.၁၂.၁၇	၇၁	၁၀၃	၁၇၄	၇၁၊ ၁၁၀၀၊ ၁၊ ၁၊ ၁		၁၇၄	၁.၇၄%
၃။ ကျေးရွာအုပ်စု လုပ်ငန်းဆုံးဖြတ်ချက်ချသည့်အစည်းအဝေး	၁၅.၂.၁၈	၁၅.၂.၁၈	၅၅	၉၀	၅၃	၅၁၆ : ၁၇၄၆၊ ၁၀၁၁ ၂၊ ၁၁၃၊ ၁၄၆		၅၃	
၄။ မြို့နယ်အဆင့် စီမံကိန်းရေးဆွဲရေး နှင့် အကောင်အထည်ဖော်ရေးကော်မတီ၏ စီမံကိန်း သုံးသပ်မှုအစည်းအဝေး			မလို	မလို	မလို	မလို			
၅။ မြို့နယ် စီမံကိန်းရေးဆွဲရေး နှင့် အကောင်အထည်ဖော်ရေး ကော်မတီ၏ဆုံးဖြတ်မှုကို ရွာသို့ အသိပေးအကြောင်းကြားသည့် အစည်းအဝေး						-			
၆။ စီမံကိန်းလုပ်ငန်းခွဲစီမံချက်ရေးဆွဲခြင်းအစည်းအဝေး						-			

လူထုတိုးမြှင့်စီမံကိန်း
တတိယနှစ်စက်ဝန်း
တနင်္သာရီမြို့နယ်

သိန်ခွန်းကျေးရွာ၊ သိန်ခွန်း ကျေးရွာအုပ်စု၊ တနင်္သာရီမြို့နယ်။

၉။ ကျေးရွာဖွံ့ဖြိုးရေးဦးစီးဌာနအစဉ်(ပုံစံ-၃) နှင့်အစည်းအဝေးမှတ်တမ်း

ပုံစံ - ၀ - ၃ ကျေးရွာဖွံ့ဖြိုးရေး ဦးစီးဌာနအစဉ် (Form PC 3)

လမ်းညွှန်မှုအား အဆင့်(၃) ကျေးရွာဖွံ့ဖြိုးရေးအစည်းအဝေး ဦးဆုံးသောအခါ ကျေးရွာစီမံကိန်း အထောက်အကူပြု ကော်မတီသည် လူထုဝန်းပေးရေးအကူအညီဖြင့် ဤပုံစံကိုပြည့်စုံအောင် ပြည့်သွင်းရမည်။

လူထုဝန်းပေးရေး/ဝန်ထမ်း အမည် - ဒေါ် ဇော် မော် ဦး

နေ့စွဲ ၂၇ . ၁၂ . ၂၀၁၇ စက်ဝန်းအား အမှတ်ခြစ်ပါ (✓) စက်ဝန်း(၁) စက်ဝန်း(၂) စက်ဝန်း(၃) စက်ဝန်း(၄)

ပြည်နယ်/တိုင်း - တနင်္သာရီ၊ ပြည်နယ် - တနင်္သာရီ၊ ကျေးရွာအုပ်စု - ဘိန်းခွန်း၊ ကျေးရွာ - ဘိန်းခွန်း၊
 က၊ အခက်အခဲအတားအဆီးများအားဆေးရှင်းခြင်း - ယခုလက်ရှိအခြေအနေတွင် ဤကျေးရွာဖွံ့ဖြိုးတိုးတက်ရေးအတွက် အဓိက အခက်အခဲအတားအဆီးများသည် မည်သည့်အရာဖြစ်ပါသနည်း။ (အမျိုးသား/သမီး အနည်းဆုံးအခက်အခဲ ၅ ခုစီဖော်ပြပါ)

အမျိုးသား အဖွဲ့မှ တင်ပြသောအခက်အခဲအတားအဆီးများ	အမျိုးသမီး အဖွဲ့မှ တင်ပြသောအခက်အခဲအတားအဆီးများ
၁ ဖုန်မှုန့်ဖြူး လျှပ်စီးမရခြင်း	၁ မီးပွားရေး၊ ပစ္စည်းရေး ခက်ခဲခြင်း
၂ လျှပ်စက်မီးမလုံလောက်သောအခက်အခဲ	၂ သွားရေး၊ လာရေး ခက်ခဲခြင်း
၃ ရေစမ်း၊ ခြောက်ခြင်း	၃ ရေဖျော်၊ ဖိတ်ဆို့မှု ဖြစ်သည့် လျှပ်စီး၊ မီးပွားရေး ခက်ခဲခြင်း
၄ ဦးပိုင်ခြင်းဖြင့် နေထိုင်မှု ခက်ခဲခြင်း	၄ အားပေးမှု ဖြင့် တိုးတက်ရေး ဖြစ်နိုင်စွမ်းကောင်းကောင်း ရှိခြင်း
၅ ရေလျှော့စက် ခက်ခဲခြင်း	၅ -၃ သွားရေးကိစ္စများ ရှိခြင်း

ခ၊ မျှော်မှန်းခြင်း - နောင်လာမည့် (၅) နှစ် အတွင်း ကျေးရွာဖွံ့ဖြိုးရေး မျှော်မှန်းလျာထားချက်များအား တင်ပြပါ။

အမျိုးသားအဖွဲ့မှ တင်ပြသောမျှော်မှန်းချက်များ	အမျိုးသမီးအဖွဲ့မှ တင်ပြသောမျှော်မှန်းချက်များ
၁ လမ်းပန်း အခက်အခဲများ ဆေးကုသမှု စေ့စပ်ခြင်း	၁ ငါးဖမ်းရေး၊ ရေအေးခြင်း
၂ ပြင်ဆင်ရေး၊ သုံးစွဲမှု ခက်ခဲခြင်း	၂ လမ်းပန်း အခက်အခဲများ ဆေးကုသမှု စေ့စပ်ခြင်း
၃ ရေ လုံလောက်စွာ ရရှိခြင်း	၃ ရေစီး ရေကင်းစင်မှု စေ့စပ်ခြင်း
၄ ဦးပိုင်ခြင်းဖြင့် နေထိုင်မှု ခက်ခဲခြင်း	၄ ကျေးရွာ ဖွံ့ဖြိုးတိုးတက်ရေး လုပ်ငန်းများ ဆောင်ရွက်ခြင်း
၅ - ရေစက်စက်	၅

ဂ၊ လူထုဝန်းပေးရေး၏ လာမည့် (၄) နှစ်အတွက် အကျိုးပင်သော ဦးစီးဌာန ဦးစီးဌာနမှ လုပ်ငန်း အစီအစဉ်များအားဖော်ပြပါ။

အဆင့်	ကျေးရွာအတွက် ဦးစီးဌာန ဦးစီးဌာနမှ လုပ်ငန်းစဉ်များ	အဆိုပြုသူ (အမျိုးသား/အမျိုးသမီး/အမျိုးသား+အမျိုးသမီး)	ခန့်မှန်းကုန်ကျစရိတ်	အကျိုးခံစားခွင့်ရှိသူ ခန့်မှန်းခြေ အရေအတွက်
၁	ပို့ဆောင်ရေး၊ လမ်းပန်း ဖြည့်ဆည်း	စာမျက်နှာ၊ အမျိုးသား	၁၅,၀၀၀,၀၀၀	၁၅၀၀
၂	အရေအတွက်၊ ရေစမ်း	စာမျက်နှာ၊ အမျိုးသား	၁၅,၀၀၀,၀၀၀	၁၅၀၀
၃	စားနပ်ရိက္ခာ၊ ရေဖျော်	စာမျက်နှာ၊ အမျိုးသမီး	၁၅,၀၀၀,၀၀၀	၁၅၀၀
၄				
၅				

လူထုဝန်းပေးရေးမှတ်တမ်း၊ တာဝန်ခံစက်ဝန်း၊ တနင်္သာရီမြို့နယ်

ယ။ လူထုစိစစ်ရေးဦးစီးဌာန (၄) နှစ်အတွက် အကျုံးပင်သော ဦးစားပေး ဖွံ့ဖြိုးတိုးတက်မှု လုပ်ငန်း အစီအစဉ်များအားဖော်ပြပါ။

အဆင့်	ကျေးရွာအတွက် ဦးစားပေး ဖွံ့ဖြိုးတိုးတက်မှု လုပ်ငန်းစဉ်များ	အဆိုပြုသူ (အမျိုးသားများ/ အမျိုးသမီးများ/အမျိုးသား+ အမျိုးသမီး)	အခန်းကဏ္ဍ
၁	ပြင်ဆင်မှု ဖွံ့ဖြိုးရေး	အမျိုးသား + အမျိုးသမီး	
၂	အထူးစီမံကိန်း	အမျိုးသား + အမျိုးသမီး	
၃	အိမ်ထောင်ရေး	အမျိုးသမီး	
၄	အိမ်ခြံမြေရေးရာ	အမျိုးသား + အမျိုးသမီး	
၅			

● ခေါင်းဆောင်၊ ကျေးရွာစိစစ်ရေးအထောက်အကူပြုကော်မတီမှ အတည်ပြုသည်။

အမည် ဦးစောဝင်းအောင် လက်မှတ် [Signature] နေ့စွဲ ၂၇. ၁၂. ၂၀၁၇

လူထုစိစစ်ရေးဦးစီးဌာန

တတိယနှစ်စက်ဝန်း

တနင်္သာရီမြို့နယ်

ဒုတိယအကြိမ် အစည်းအဝေးမှတ်တမ်း

ဒုတိယအကြိမ် ကျေးဇူးအစည်းအဝေး :

ကုန်ခွဲ " " ၂၇ . ၅ . ၂၀၁၇
 အချိန် " " ၁၁ : ၀၀ မှ ၁ : ၃၀ နာရီ
 ရေရာ " " သိရှိခွင့်၊ တွက်၊ တော်ကြီး၊ ကျောင်း
 တက်ရောက်သူ ဦးရေ " " ကျား ၆ ပေါင် ;
 ၇၀ ၁၀၅ ၁၃၅
 ဆွေးနွေးသည်အလောင်းအရာ " "

- ၁။ ကော်မတီဝင်များအား ပွေးချယ်ရန်အတွက် ဖြောင့်ဖြောင့်၊ ဖြစ် - ပွေးချယ်ကုတင်လည်း ဝယ်တော်မူရန် ရေရာကည အား ပွေးချယ်ပေးရန်
- ၂။ ကျေးဇူးရှင်၊ အမျိုးသားအစက်အခဲ၊ မမျိုးသမီး၊ အစက်အခဲများအား ဆွေးနွေးခြင်း
- ၃။ ကျေးဇူးရှင်၊ အမျိုးသား၊ မျှော်မှန်းချက်၊ မမျိုးသမီး၊ မျှော်မှန်းချက်များအား ဆွေးနွေးခြင်း
- ၄။ PRA များအား ငြိမ်နည်သုံးသပ်ဆွေးနွေးခြင်း
- ၅။ ကျေးဇူးရှင်၊ ဖွဲ့ကြီး ရေးလုပ်ငန်းများအား ဦးစားပေးပွေးချယ်ရန်

ဆုံးဖြတ်ချက်များ " "

- ၁။ ကော်မတီဝင်များအား မိမိဆန္ဒဖြင့်သော်လည်းကောင်း၊ စများထဘောတူဆန္ဒဖြင့်သော်လည်းကောင်း ပွေးချယ်တင်မြှောက်ခဲ့ပါသည်။
- ၂။ ကျေးဇူးရှင်၊ အစက်အခဲ၊ မျှော်မှန်းချက်များမှ ဖြောင်းလဲမှုမရှိသောအားဖြင့် ကျေးဇူးရှင်၊ ဖွဲ့ကြီးရေးလုပ်ငန်းများမှာလည်း ဖြောင်းလဲမှုမရှိတောင်း
- ၃။ PRA များအား ငြိမ်နည်သုံးသပ်ကုတင် ဖြေပုံကရင်းစစ်စစ်နှင့် ဥစ္စာစာကြွယ်ဝမှု မြှသာဖောင်းလဲမှုမရှိခဲ့ပါသည်။
- ၄။ ကျေးဇူးရှင်၊ ဖွဲ့ကြီး ရေးလုပ်ငန်းများအား ဦးစားပေးပွေးချယ်ကုတင်လည်း ကျေးဇူးရှင်၊ စာအုပ်ကုန်ရောင်းရသော လုပ်ငန်းများကိုသာ ပွေးချယ်ခဲ့ခြင်းဖြစ်ပါသည်။

ဦးစားပေး ၁) " ကျေးဇူးရှင်၊ ကွင်းလမ်းသွယ် (၇)၊ (၉)
 ၂) " အစည်းအဝေးခမ်းမ
 ၃) " စာသင်ကျောင်းရုံးတော်၊ ရေဖြောင်း

၁၀။ ကျေးရွာအုပ်စုစီမံကိန်းလုပ်ငန်းခွဲရွေးချယ်ခြင်း(ပုံစံ-၄)နှင့်အုပ်စုအစည်းအဝေးမှတ်တမ်း

ပုံစံ - ၀ - ၄ ကျေးရွာအုပ်စုစီမံကိန်းလုပ်ငန်းခွဲရွေးချယ်ခြင်းပုံစံ (Form PC 4)

လမ်းညွှန်ချက်၊ စီမံကိန်းလုပ်ငန်းခွဲရွေးချယ်မှုအစည်းအဝေးပြီးနောက်တွင် ကျေးရွာအုပ်စုမှ CF/TFတို့၏ အကူအညီရယူ၍ ကျေးရွာစီထောက်ကော်မတီမှ လက်မှတ်ရေးထိုးပြီး အဆိုပါပုံစံအား ပြည်ပုံအောင်မြင်သွင်းရမည်။ ဤပုံစံအား ပြည်ပုံရွာပြည်သွင်းပြီးပါက ကျေးရွာအုပ်စုဖွံ့ဖြိုးတိုးတက်ရေးစီမံချက်တွင် TPIC သို့ပေးပို့ရန်အတွက် နောက်ဆက်တွဲအဖြစ် ထားရှိရမည်။ CF မှ ကျေးရွာတစ်ရွာချင်းစီ၏ စီမံကိန်းလုပ်ငန်းခွဲခိုင်ရာ အချက်အလက်များကို MIS သို့ထည့်သွင်းရမည်။ (ယခုနစ်စီမံကိန်းလုပ်ငန်းခွဲ မလုပ်ကိုင်သော ကျေးရွာများ မပါဝင်ပါ။)

ကျေးရွာအစည်းရုံးရေးမှူး/ဝန်ထမ်းအမည် ဦးမြတ်မောင်၊ ဦးမျိုးကျော်၊ ဦးအောင်ကျော်၊ ဦးစောဇော်
 နေ့စွဲ 15-2-18 စက်ဝန်းအားအမှတ်ခြစ်ပေးပါ။(✓) စက်ဝန်း(၁) စက်ဝန်း(၂) စက်ဝန်း(၃) စက်ဝန်း(၄)

ပြည်နယ်/တိုင်း တနင်္သာရီ မြို့နယ် တနင်္သာရီ ကျေးရွာအုပ်စု သိန်ခွန်း

ကျေးရွာအမည်	ဆောင်ရွက်မည့် လုပ်ငန်းများ	အတိုင်းအတာ	ခန့်မှန်း တိုက်ရိုက် အကျိုးခံစားခွင့် ရှိသူများ	အဆိုပြုတင်ပြသူ	ခန့်မှန်းကုန်ကျစရိတ်			
					စီမံကိန်းမှ ထည့်ဝင်မှု	ကျေးရွာမှ ထည့်ဝင်မှု	အခြားထည့်ဝင်မှု (ဖော်ပြပါ) အမည်/အဖွဲ့	စုစုပေါင်း
တကောမောင်	လျှောက်လျှော့ နေထိုင်အခန်း	1500'	485 ဦး	<input type="checkbox"/> ကျား <input type="checkbox"/> မ <input checked="" type="checkbox"/> ကျား+မ	10,000,000	-	-	10,000,000
အာဒွင်(၄)	စာသင်ကျောင်း	60'x30'x12'	219 ဦး	<input type="checkbox"/> ကျား <input type="checkbox"/> မ <input checked="" type="checkbox"/> ကျား+မ	23,000,000	-	-	23,000,000
အာဒွင်(၈)	စိန်ခန်းငါးစု ဝှမ်းတန်းခြံ	1.5 ဧက	295 ဦး	<input type="checkbox"/> ကျား <input type="checkbox"/> မ <input checked="" type="checkbox"/> ကျား+မ	15,000,000	-	-	15,000,000
တုံဒါ	စာသင်ကျောင်း ဖြူဖတ်ခြံ	60'x30'x12'	175 ဦး	<input type="checkbox"/> ကျား <input type="checkbox"/> မ <input checked="" type="checkbox"/> ကျား+မ	10,000,000	-	-	10,000,000
ကျော့ညွန့်	ကျေးရွာအုပ်စု အစည်းအဝေးခန်း	40'x30'x12'	186 ဦး	<input type="checkbox"/> ကျား <input type="checkbox"/> မ <input checked="" type="checkbox"/> ကျား+မ	18,000,000	-	-	18,000,000

ရာထူး ကျေးရွာအုပ်စု စီထောက်ကော်မတီ ဥက္ကဋ္ဌ အမည် ဦးမောင်အောင် လက်မှတ် Aung ရက်စွဲ 15-2-18
 လူထုဝေဖွဲ့စီမံကိန်း တတိယနှစ်စက်ဝန်း တနင်္သာရီမြို့နယ်

သိန်ခွန်းကျေးရွာ၊ သိန်ခွန်း ကျေးရွာအုပ်စု၊ တနင်္သာရီမြို့နယ်။

ပုံစံ - ၀ - ၄ ကျေးရွာအုပ်စုစီမံကိန်းလုပ်ငန်းခွဲရွေးချယ်ခြင်းပုံစံ (Form PC 4)

လမ်းညွှန်ချက်၊ စီမံကိန်းလုပ်ငန်းခွဲရွေးချယ်မှုအစည်းအဝေးပြီးနောက်တွင် ကျေးရွာအုပ်စုမှ CF/TF တို့၏ အကူအညီရယူ၍ ကျေးရွာစီထောက်ကော်မတီမှ လက်မှတ်ရေးထိုးပြီး အဆိုပါပုံစံအား ပြည်စုံအောင်ဖြည့်သွင်းရမည်။ ဤပုံစံအား ပြည်စုံစွာဖြည့်သွင်းပြီးပါက ကျေးရွာအုပ်စုမှ ဦးတိုးတက်ရေးစီမံချက်တွင် TPIC သို့ ပေးပို့ရန်အတွက် နောက်ဆက်တွဲအဖြစ် ထားရှိရမည်။ CF မှ ကျေးရွာတစ်ရွာချင်းစီ၏ စီမံကိန်းလုပ်ငန်းခွဲဆိုင်ရာ အချက်အလက်များကို MIS သို့ ထည့်သွင်းရမည်။ (ယခုနစ်စီမံကိန်းလုပ်ငန်းခွဲ မလုပ်ကိုင်သော ကျေးရွာများ မပါဝင်ပါ။)

ကျေးရွာစည်းရုံးရေးမှူး/ဝန်ထမ်းအမည် - ဒေါ်အေးအေး၊ ဦးကျော်ကျော်၊ ဦးအောင်ကျော်

နေ့စွဲ 15-2-18 ဝက်ဂန်းအားအမှတ်ခြစ်ပေးပါ (✓) ဝက်ဂန်း(၁) ဝက်ဂန်း(၂) ဝက်ဂန်း(၃) ဝက်ဂန်း(၄)

ပြည်နယ်/တိုင်း တနင်္သာရီ မြို့နယ် တနင်္သာရီ ကျေးရွာအုပ်စု သိန်ခွန်း

ကျေးရွာအမည်	ဆောင်ရွက်မည့် လုပ်ငန်းများ	အတိုင်းအတာ	ခန့်မှန်း တိုက်ရိုက် အကျိုးခံစားခွင့် ရှိသူများ	အဆိုပြုတင်ပြသူ	ခန့်မှန်းကုန်ကျစရိတ်			
					စီမံကိန်းမှ ထည့်ဝင်မှု	ကျေးရွာမှ ထည့်ဝင်မှု	အခြားထည့်ဝင်မှု (ဖော်ပြပါ) ထည့်ဝင်ငွေ အမည်/အဖွဲ့	စုစုပေါင်း
ဘဲဇူး	လျှော်စစ် ဖြေ (ဒီဂရီ ဖြေ)	1.5 မိုင်	724 ဦး	<input type="checkbox"/> ကျား <input type="checkbox"/> မ <input checked="" type="checkbox"/> ကျား+မ	25,000,000	-	-	25,000,000
				<input type="checkbox"/> ကျား <input type="checkbox"/> မ <input type="checkbox"/> ကျား+မ				
				<input type="checkbox"/> ကျား <input type="checkbox"/> မ <input type="checkbox"/> ကျား+မ				
				<input type="checkbox"/> ကျား <input type="checkbox"/> မ <input type="checkbox"/> ကျား+မ				
				<input type="checkbox"/> ကျား <input type="checkbox"/> မ <input type="checkbox"/> ကျား+မ				

ရာထူး ကျေးရွာအုပ်စု စီ/ထောက်ကော်မတီ ဥက္ကဋ္ဌ အမည် ဦးအောင်အောင် လက်မှတ် Aung ရက်စွဲ 15-2-18

လူထုတိုးမြှင့်ရေးဦးစီးဌာန တာဝန်ယူခံစားဝက်ဂန်း တနင်္သာရီမြို့နယ်

ဆုံး ဖြတ်ချက် ။

၁။ အုပ်စုစီထောက်ခံလှူငွေ အမျိုးသား အားကစား
 သဘောတူညီချက်ဖြင့် သိန်ခွန်း ကျေးရွာ မှ ဦး
 မောင်အောင် အား ခွေး ချယ်၍ အမျိုးသမီး
 ထောက်ခံလှူငွေ အား ဒေါ်သန်းချိုအား ခွေး ချယ်၍
 တက္ကသိုလ်ဆယ်စက်စက် ဝန်ထမ်း မှ - ဦးထွန်းနိုင်
 ငွေစာရင်းလိုင်မှာ - ကော့ပွန်းကျေးရွာမှ ဒေါ်ရီ
 ဝင်း - စင်စာဖွဲ့ဝင် မှ - ချောင်းရောက်ပြန် ကျေးရွာ
 မှ ဒေါ်တင်ငွေ အား ခွေး ချယ်ခဲ့ ဖြစ်ပါသည်။
 အုပ်စုဝေပန် အလင်ပြုတိုင်ကြား ဖြစ်၍ ခွေးတား
 ခံမှာ - အမျိုးသား - ချောင်းရောက်ပြန် မှ
 ဦးဆန်းစိုး - အမျိုးသမီး - ချောင်းလှကျေးရွာမှ
 ဒေါ်သန်းဆင်တို့ အား ခွေး ချယ်ခဲ့ ဖြစ်ပါသည်။ ထို့
 ရောက်ခဲ့ပြီးစေတနာများအား ထပ်မှတ်ခဲ့ ဖြစ်ပါသည်။
 ယုံကြည်စိတ်ချစွာ အုပ်စုဖွဲ့၍ ရေးဆွဲရက် ချောင်းလှ
 ကျေးရွာ ဖြစ်ချောင်းကျေးရွာ အေးတယ်ကျေးရွာ
 စိုက်ပျိုးရေး ဖွံ့ဖြိုးရေး နယ်လှည့်ကော်မရှင်း ဖွဲ့စည်း
 စားအိမ်ကဦးစားပေးရန် ဆုံးဖြတ်ချက်ချ လက်ရှိ
 သောရွာများမှာ -

- | | | | | | |
|-----------------------------|---|-------------|---|---------------|-----------------|
| ၁၀၀၀၀၀၀၀ | ၁ | တက္ကသိုလ် | - | လမ်းခင်းဖြင့် | အေးတယ် |
| ၂၃၀၀၀၀၀ | ၂ | ကျေးရွာ (၅) | - | စာဖတ်ကျောင်း | ဆောက်လုပ် |
| ၅၅၀၀၀၀၀ | ၃ | အမှတ် (၈) | - | ရေသွယ်ကန် | ဖြင့် |
| ၂၅၀၀၀၀၀ | ၄ | သံဇာတ | - | မီးလေးစေ့ | |
| ၁၇၅၀၀၀၀၀ | ၅ | ကျေးပယ် | - | ရေသွယ်ကန် | ဖြင့် |
| ၁၀၀၀၀၀၀ | ၆ | ထုချီ | - | ကောင်စီ | ဆောက်လုပ် |
| ၅၀၀၀၀၀၀ (ကုသိုလ်ရေးအဖွဲ့) → | ၇ | ကျေးရွာ | - | ကျေးရွာ | တို့မှ လှူဒါန်း |
- ၇၅၀၀၀၀၀ - သုံးဆယ်သိန်း ဖြစ်ပါသည်။ ထိုသို့ပေးပို့ရန်အတွက် ခွေးအင်အား ကျေးရွာဖြင့် သိန်
 လက်ရှိလှူဒါန်း ရရှိသောရွာများမှာ လှည်းစီမံကိန်း၊ မူဘောင် တို့ဖြင့် ဖြစ်ပါသည်။
 ပါက ဖော်ပြချက်များ မည်သို့ဖြစ်ကြောင်း ကျေးရွာအား ထပ်မံ သုံးဆယ်သိန်း ချေးငွေ
 ချွတ်ကော်မရှင်း မှ ဦးစားပေး ရန်အတွက် လှည့်လည် ချွတ်ကော်မရှင်း ဖွဲ့စည်း ချွတ်
 ကော်မရှင်း ပေးပို့ ဝင်ရန် ကြိုးကြိုး ချွတ်ကော်မရှင်း အစည်းအဝေး ကျင်းပ ဖြစ်ပါသည်။

ဤကိစ္စအား အကျဉ်းချုပ် ဖော်ပြချက်များကို အောက်ဖော်ပြပါအတိုင်း ဖော်ပြပါသည်။
 အစည်းအဝေး - ဦးမောင်အောင်
 အုပ်စုစီထောက်ခံလှူငွေ

Shwe Pyi Soe

၁၁။ မှတ်တမ်းဓာတ်ပုံများ



၁၂။ ကျေးရွာကော်မတီဝင်စာရင်း

၂၀၁၇ - ၂၀၁၈ - ၂၅၆		ကျေးရွာ - သိန်ခွန်း	
၁	ဦးစောဇော်အောင်	စီမံကိန်းဥက္ကဋ္ဌ	၀၇၇၆၄၁၇၄၈၄၇
၂	ဒေါ်ခင်အိအိဝင်း		၀၇၇၅၅၆၁၆၆၆၇
၃	ဒေါ်ခင်အေးဦး	ဝယ်ယူရေး၊ ဆယ်ကော်မတီ	ဒေါင်းဆောင် ၀၇၇၇၂၈၄၇၅၅၁
၄	ဒေါ်မြင့်မြင့်အေး		မှတ်တမ်းထိန်း ၀၇၄၅၃၁၀၂၃၂၀
၅	ဦး သိန်ဦး		အဖွဲ့ဝင်
၆	ဒေါ်လှအိအိ	စောင့်ကြည့်ရေး၊ ကြီးကြပ်ရေး၊ ဆယ်ကော်မတီ	၀၇၇၆၂၂၇၁၈၄၇
၇	ဦးအေးကို		၀၇၄၂၃၂၈၄၆၆၆
၈	ဒေါ်သိန်းမြင့်	လျှပ်စက်ပြုပြင်ထိန်းသိမ်းရေး၊ ဆယ်ကော်မတီ	၀၇၇၆၂၃၆၇၁၁၇
၉	ဦးအောင်အောင်ဦး		-
၁၀	ဦးသန်းဦး	စေ့စပ်အကြံပြုပေးရေး၊ ကြေးမြေရေး	-
၁၁	ဒေါ်အေးအေးယု	ရေးတာဝန်ခံ	၀၇၇၆၈၄၄၀၁၅၆
၁၂	ဒေါ်နုနုဇွန်	ငွေစာရင်းကိုင်	-
၁၃	ဦးစောဇော်	ကျေးရွာစောင့်ရှောက်ရေး	၀၇၄၅၃၆၂၀၇၁၃
၁၄	ဒေါ်သန်းသန်းစိ		၀၇၄၂၁၈၁၇၆၆၁
၁၅	ဒေါ်စန်းစေ		၀၇၄၅၃၅၂၄၆၃၇

အမျိုးသားဦးရေ - ၆ ဦး
 အမျိုးသမီးဦးရေ - ၉ ဦး
 အမျိုးသမီးဥက္ကဋ္ဌဦးရေ - ၄ ဦး

၁၃။ ကျေးရွာအုပ်စုကော်မတီဝင်များစာရင်း

အုပ်စုစီထောက်ကော်မတီ					
စဉ်	အမည်	ရာထူး	ဖုန်း	ကျေးရွာ	မှတ်ချက်
၁	ဦးမောင်အောင်	စီထောက်/ဥက္ကဋ္ဌ		သိန်ခွန်း	ဘဏ်ငွေထုတ်သူ
၂	ဒေါ်သန်းချို	စီထောက်/ဥက္ကဋ္ဌ		သဲဖြူ	ဘဏ်ငွေထုတ်သူ
၃	ဦးထွန်းနိုင်	ဘဏ္ဍာရေးဆပ်ကော်မတီ	09-426211324	ချောင်းနှစ်ပေါက်	
၄	ဒေါ်ရီရီဝင်း	စာရင်းကိုင်	09-258144283	ကျေးယွန်း	
၅	ဒေါ်တင်ဌေး	အဖွဲ့ဝင်		ချောင်းနောက်ပြန်	
၆	ဦးအောင်ငွေ	အဖွဲ့ဝင်		အမှတ် (၅)	
၇	ဒေါ်အေးသင်္ဃန်း	အဖွဲ့ဝင်	09-761847357	ရွှေအမှတ် (၅)	
၈	ဦးဝင်းမောင်	အဖွဲ့ဝင်	09-783125534	အမှတ် (၃)	
၉	ဒေါ်လင်မိ	အဖွဲ့ဝင်		အမှတ် (၃)	
၁၀	ဦးကျော်ငယ်	အဖွဲ့ဝင်	09-766941974	အမှတ် (၆)	
၁၁	ဒေါ်ပန်းယုနွယ်	အဖွဲ့ဝင်		အမှတ် (၆)	
၁၂	ဒေါ်ခင်ညို	အဖွဲ့ဝင်	09-791615859	တကောဖောလူ	
၁၃	ဦးစောပိုစိန်	အဖွဲ့ဝင်		တကောဖောလူ	
၁၄	ဒေါ်ဂုမ္မန်	အဖွဲ့ဝင်		အေးမွန်သာယာ	
၁၅	ဦးဝင်းဦး	အဖွဲ့ဝင်		အေးမွန်သာယာ	
၁၆	ဒေါ်အိအိဝင်း	အဖွဲ့ဝင်		သိန်ခွန်း	
၁၇	ဦးဇော်လွင်ဦး	အဖွဲ့ဝင်	09-455277196	ကျေးယွန်း	
၁၈	ဦးမြင့်နိုင်	အဖွဲ့ဝင်		တားပလပ်	
၁၉	ဦးနိုင်နိုင်ထိုက်	အဖွဲ့ဝင်		အမှတ် (၈)	
၂၀	ဒေါ်မြသန်းရီ	အဖွဲ့ဝင်		အမှတ် (၈)	
၂၁	ဦးနေလင်းရှိန်	အဖွဲ့ဝင်		အမှတ် (၉)	
၂၂	ဒေါ်နီလာထွန်း	အဖွဲ့ဝင်	09-770800581	အမှတ် (၉)	
၂၃	ဦးဝင်းမြင့်	အဖွဲ့ဝင်		သဲဖြူ	
၂၄	နော်ပန်း	အဖွဲ့ဝင်		ကြိမ်ချောင်း	
၂၅	ဦးမှန်းကျော်လွင်	အဖွဲ့ဝင်		ကြိမ်ချောင်း	
၂၆	ဒေါ်ဟန်နီအောင်	အဖွဲ့ဝင်		ချောင်းနှစ်ပေါက်	

အုပ်စုပီထောက်ကော်မတီ					
စဉ်	အမည်	ရာထူး	ဖုန်း	ကျေးရွာ	မှတ်ချက်
၂၇	ဦးထွန်းဇော်သက်	အဖွဲ့ဝင်	09-45127184	ချောင်းနောက်ပြန်	
၂၈	ဦးတင်ဝင်း	အဖွဲ့ဝင်	09-49820190	ချောင်းလမု	
၂၉	ဒေါ်ဖြူဖြူခိုင်	အဖွဲ့ဝင်	09-455391354	ချောင်းလမု	
၃၀	ဦးတင်နိုင်စိုး	အဖွဲ့ဝင်	09-450662395	ထုံခါ	
၃၁	ဒေါ်မိုးမိုးခိုင်	အဖွဲ့ဝင်	09-445486840	ထုံခါ	
၃၂	ဒေါ်သူဇာ	အဖွဲ့ဝင်	09-454396819	တားပလပ်	
၃၃	ဦးလေးနိုင်	အဖွဲ့ဝင်	09-761017015	အေးသာယာ	
၃၄	ဒေါ်သိန်းလွယ်	အဖွဲ့ဝင်	09-263028179	အေးသာယာ	

၁၄။ ဦးစားပေးကဏ္ဍအလိုက် လုပ်ငန်းများအကျဉ်းချုပ်

အိမ်ခွန်း:

၁၄။ ဦးစားပေးကဏ္ဍအလိုက် လုပ်ငန်းများ အကျဉ်းချုပ်

	အဆင့်	လုပ်ငန်း	မည်သူဦးစားပေးလဲ	ကျေးရွာမှတာဝန်ခံသူ(သို့) အုပ်စု	ပြင်ပမှမည်သူထောက်ပံ့မလဲ။
အခြေခံ အဆောက်အအုံ	၁။	ဂူတွင်း၊ ကျောကျောဖြောင့်၊ လမ်း	ကျား + မ	ကျေးရွာအုပ်စု၊ နေရာ	
	၂။	စာရင်းအင်း၊ စားနပ်ရိက္ခာ	ကျား + မ		
	၃။	စာသင်ကျောင်း၊ ရုံးတော်၊ ရေဖွေး	ကျား + မ		
အသက်မွေး ဝမ်းကြောင်း	၁။	အိမ်တွင်း၊ မှုသင်တန်း			
	၂။	စိုက်ပျိုးရေး၊ သင်တန်း			
ကျန်းမာရေးနှင့်အာဟာရ	၁။	ဆေးရုံ၊ လူ့အဖွဲ့အစည်း			
ပညာရေး					
အခြား	၁။	၂၄ ဘာသာရေး၊ အဖွဲ့အစည်း	ကျား + မ		