

ပြည်ထောင်စုသမ္မတ မြန်မာနိုင်ငံတော်အစိုးရ
စိုက်ပျိုးရေး၊ မွေးမြူရေးနှင့် ဆည်မြောင်းဝန်ကြီးဌာန
ကျေးလက်ဒေသဖွံ့ဖြိုးတိုးတက်ရေးဦးစီးဌာန
ညောင်ဦးမြို့နယ်

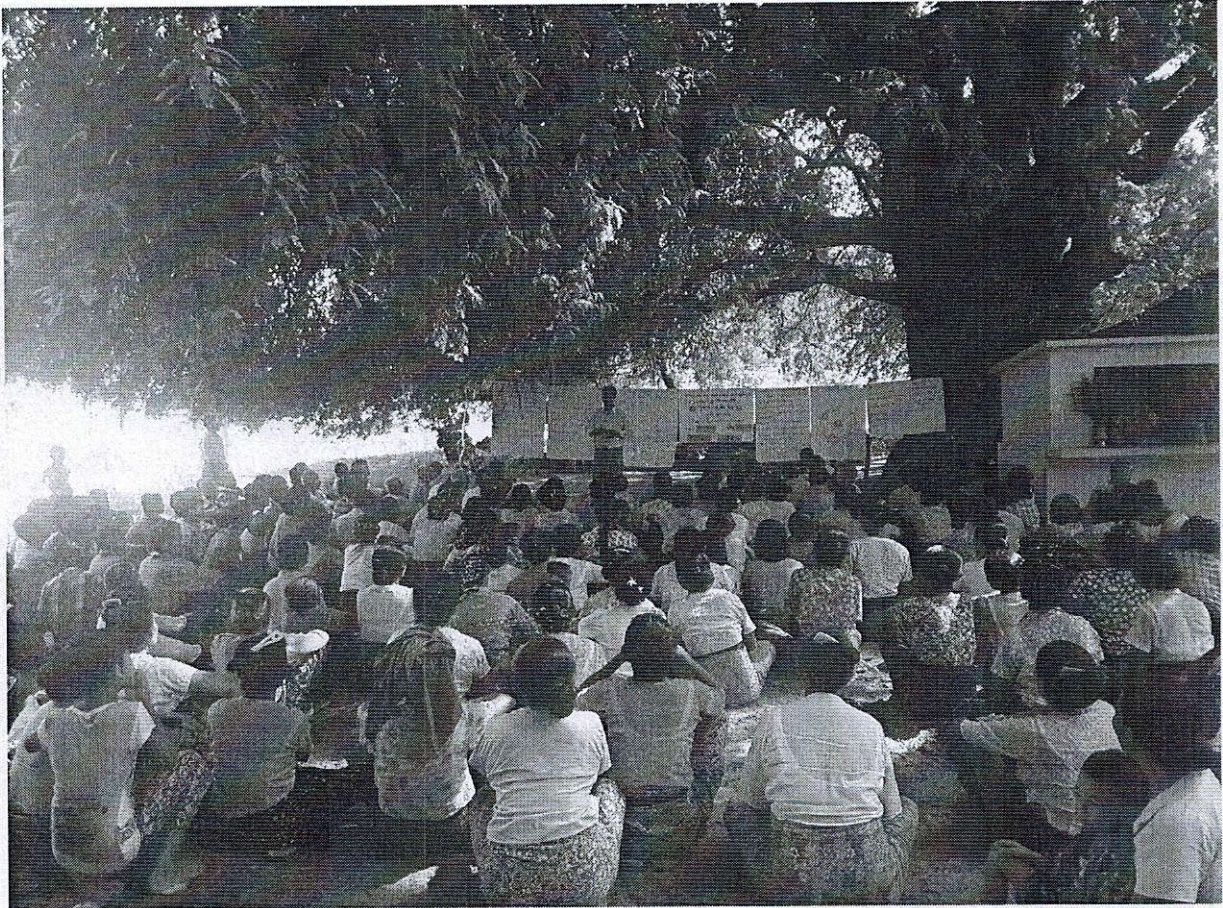

လူထုဗဟိုပြုစီမံကိန်း

National Community Driven Development Project
(NCDDP)



တတိယနှစ်စီမံကိန်းစက်ဝန်း၊ ကျေးရွာဖွံ့ဖြိုးရေးအစီအစဉ်
Village Development Plan (VDP)

ဆင်သားမွေးကျေးရွာ၊ ဆင်သားမွေးအုပ်စု

၁။ မြို့နယ်မြေပုံ

၂။ ကျေးရွာမြေပုံ(တည်နေရာ)

၃။ အုပ်စုတွင်ပါဝင်သောကျေးရွာများစာရင်း

၄။ ကျေးရွာအခြေခံအချက်အလက်များ(ကျေးရွာသမိုင်းကြောင်း)

၅။ လူထုပူးပေါင်းပါဝင်သော လူမှုဆန်းစစ်ခြင်းနှင့် အကဲဖြတ်ခြင်းလုပ်ငန်းစဉ် (PSA/PRA) အကျဉ်းချုပ်

၆။ ကျေးရွာဖွံ့ဖြိုးရေးအစီအစဉ်အတွက်အသုံးပြုခဲ့သော PRA tools များနှင့် တစ်ခုချင်းစီအတွက် သုံးသပ်ချက်များ

၇။ ကော်မတီဝင်များရွေးချယ်ခြင်းနှင့်ကျေးရွာဖွံ့ဖြိုးရေးအစီအစဉ်ဆောင်ရွက်မှုမှတ်တမ်းခါတ်ပုံများ

၈။ ကျေးရွာအချက်အလက်(ပုံစံ-၁)

၉။ စီမံကိန်းစက်ဝန်းအချိန်ဇယား(ပုံစံ-၂)

၁၀။ ကျေးရွာဖွံ့ဖြိုးရေးဦးစားပေးအစီအစဉ်(ပုံစံ-၃)

၁၁။ ကျေးရွာအုပ်စုစီမံကိန်းလုပ်ငန်းခွဲရွေးချယ်ခြင်း(ပုံစံ-၄)

၁၂။ အစည်းအဝေးမှတ်တမ်းများ

၁၃။ ကဏ္ဍအလိုက်ဦးစားပေးဖွံ့ဖြိုးရေးလုပ်ငန်းစဉ်များ

ညောင်ဦးမြို့နယ်လူထုပဟိုပြု စီမံကိန်း

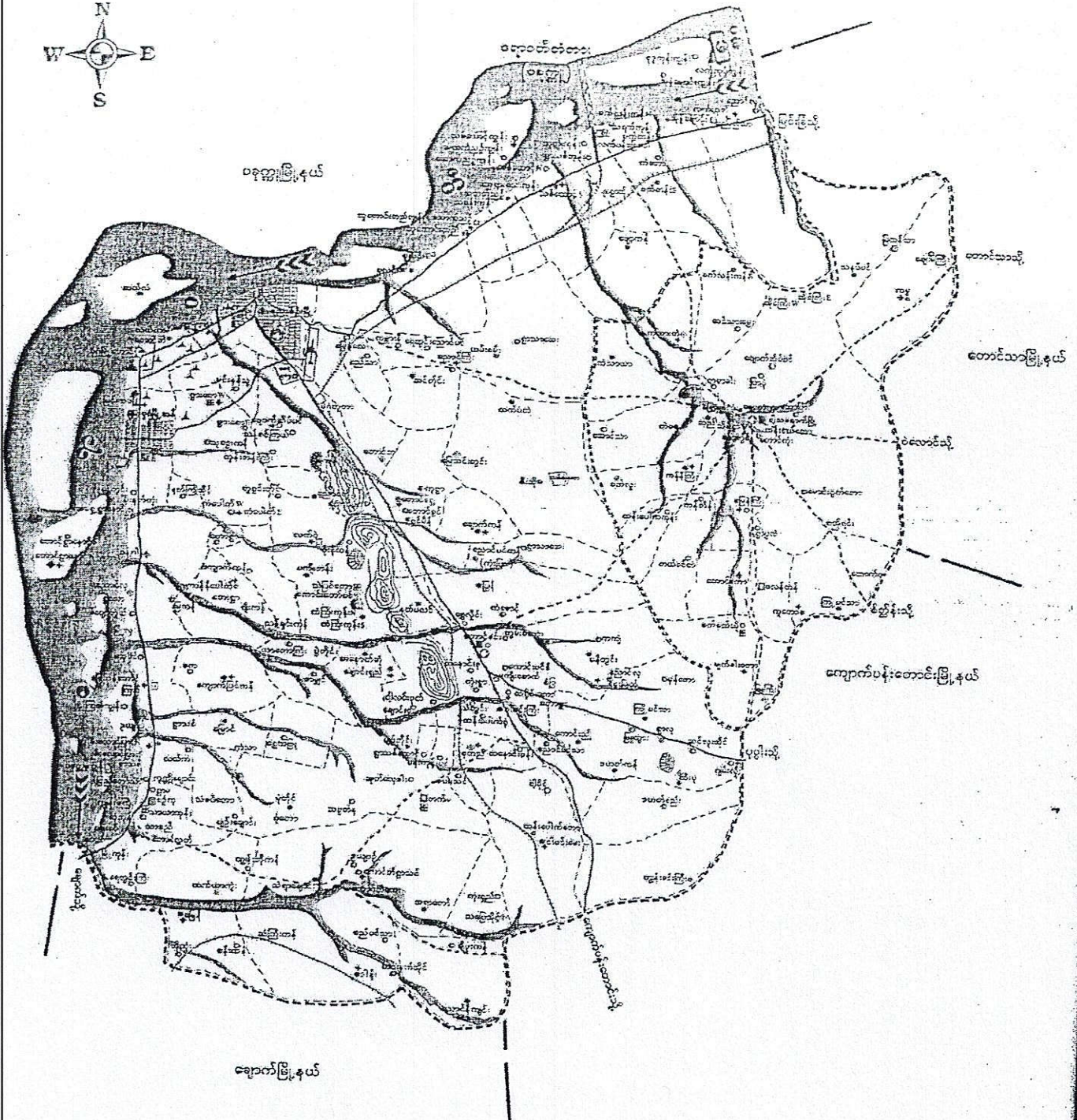
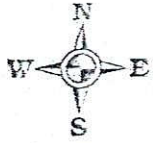

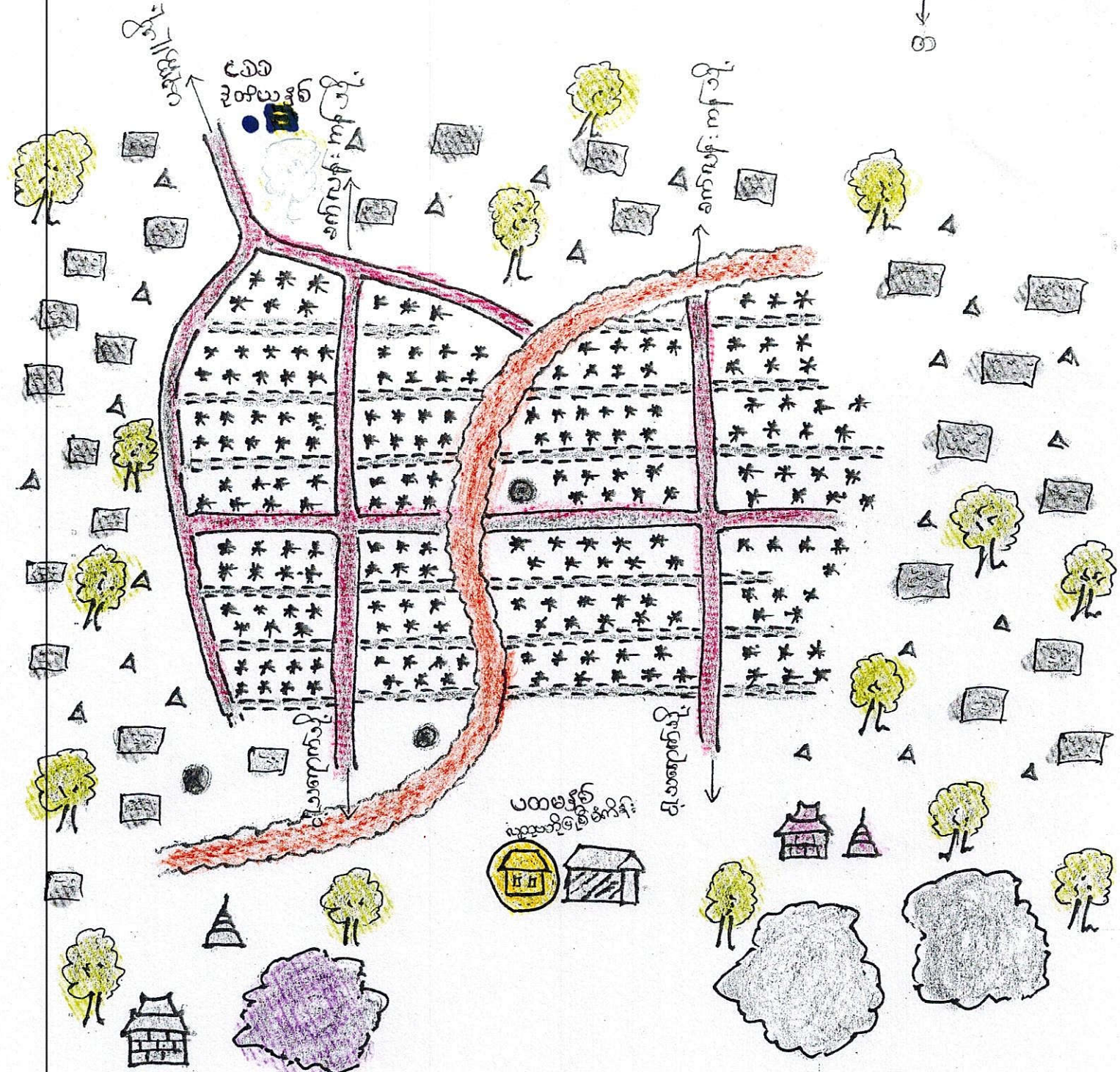
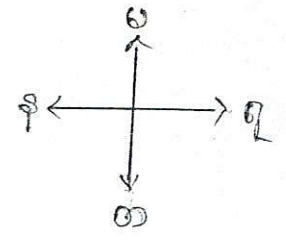

- ကျေးရွာ (ကျေးရွာ)
- | | | |
|----------------------------|------------------------|----------------------------|
| - စာမင်ကျောင်း | - စေတီ | - ရွာတွင်း: နမ်းဖျား |
| - ရွာစေတီ | - ကောတဲများ | - ရိုး (ချောင်း) |
| - ရေတွင်း | - ရွာတွင်း: ချက်ဖိများ | - မြေအား: ကျ |
| - ယစ်ကျေးကျေး | - စိုက်ခင်း: များ | - ခက်ကျေတွင်း (ကျေးကျွန်း) |
| - ခက်ကျေတွင်း (ကျေးကျွန်း) | | |

ပျူစုရေး အာရ်ဒါးမာရ်ဒါး ဖြေပုံ

ဆွေးနွေးခြင်း နှင့် ဆန်းစစ်ချက်

△ သင်ဆေးရေးကျေးဇူးသည် လယ်၊ ပသာစေ၊ တော၊ တောင်များကို ဖြိုခွဲ၍ အသက်မွေးဝမ်းကြောင်းပေး

△ တောကင်းရှင်းမှုလုပ်ငန်းများ ပြီးစီးပြီးနောက် နီးလင်းရှင် အခက်အခဲဖြစ်ခြင်း

△ နွမ်းပါးသော အုပ်စု များ ဖြစ်ခြင်းတောင်း၊ အားထုတ်ရေးအဖွဲ့အစည်းများ ပြုလုပ်ရန်အား မျှော်လင့်ခြင်းနှင့် ဝေဖန်မှုများ ပြုလုပ်ခြင်း -

△ တရားရေး၊ ဗုဒ္ဓဘာသာဝင်စုစုဖြင့် အခြားသော အဖွဲ့အစည်းများ ပြုလုပ်ခြင်း များစွာ ဖြစ်ခြင်း

△ တိုးတက်မှုရှိရန်အတွက် အကျိုးရှိစေရန်အတွက် တွင်းတူးဖော်ခြင်း

△ အသက်ရှင်ခြင်းအောင်စေရန်အတွက် နိုင်ငံခြား

△ အေးပေးခြင်း ရရှိ နိုင်ခြင်း

△ ပြန်လည်အသက်ရှင်ရန် ရရှိ နိုင်ခြင်း

△ နှစ်စဉ် ဝမ်းနည်းခြင်း

တို့ဖြစ်ခြင်း အသက်မွေးဝမ်းကြောင်းပေးရန်အတွက်

ဝန်ထမ်းများ

လုပ်ငန်းများ ဆောင်ရွက်ခြင်း

ဝန်ထမ်းများ ပြုလုပ်ခြင်း၊ လက်မှုပညာများ

ပေးပို့ခြင်း (အသေးစား) ရရှိ နိုင်ခြင်း

ဆယ်စားရွေးဒဂုံရပ် ရွှေပုံ

- ၁) ဆယ်စားရွေး
- ၂) ဘက်လှိုင်ကန်
- ၃) ဖာပုံ (ခ) ရွှေပုံ
- ၄) ဖျောက်ဆိပ်ပင်

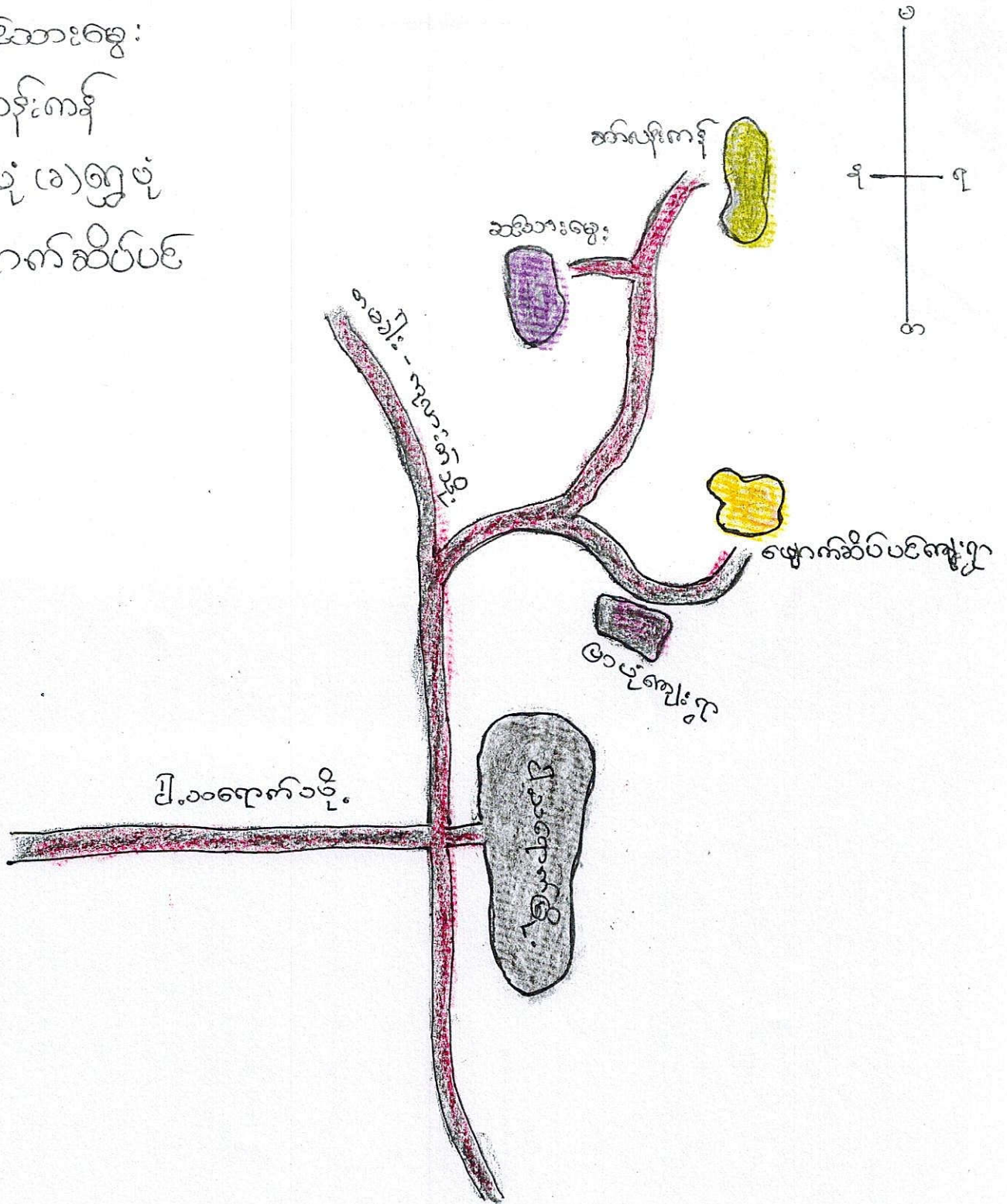

ဆင်းသားမွေး ကျေးဇူးတင်သမိုင်း

ရှေးအခါက တမာခါးဂွာသူ တစ်ဦး ဒား၊ ဘုရင် မှ တော်ကောက်ပေး
ကြောမဲ့၊ ဣဒါးသူ မှ ကိုယ်ဝန်ဒေဝရမိဒား၊ နှင့် "ပာမာပပပ်နု၊ ကျေးဂဲ့ ဥ
နေရပ်ဌာနီ ဖြန့်ချင်ပြီ" ဟုပြောပေးသည်။ ဘုရင်မင်း ဖြတ်မှ စိတ်စေ
ဆိုး၍ တောသူမှ ခိုင်းလှ ချည်ရဲ့ ပဉ္စဆိုင်က များ ငြိမ်းမတ် ရာ များ ဒား၊
တမာခါးဂွာ သို့ ဖြန့်ပို့ ခိုင်းလျက်ပေ သည်။ ကျန်နေ ရာ အရောက် တွင်
ဆင်တော် ပေါ်မှ ဆင်း၍ မီး ဖွား လိုသောကြောင့် ဆင်း၍ မွေးဖွားပေ
သည်။ ထို့ကြောင့် "ဆင်းသားမွေး" ဟု အမည်တွင်ပေ သည်။ ထို့နောက်
ကာလ ရွှေပျော့ ၍ "ဆင်းသားမွေး" ရွာဟု အမည်တွင်ပေ သည်။

ရှာဦး ဘုန်းတော် ငြိမ်းကျောင်းလွင် ၁၉၂၃ ၊ သီတင်း ကျွတ်လ
ဖြည့်ကျော် (၄) ရက် ၊ သောကြာနေ့ တွင် ဦးချော ဖြူ၊ ဒေါ်ဖွားသာ
တို့မှ ရှေးပေတင်းဘုရားစေတီ များ တွေ့ရှိခဲ့သောကြောင့် ကျီးကွပ်ခါးကြ
ပါသည်။ ဘုရား ဆင်းတုတော်မှာ သတ္တာ သတ္တာ နဝါစာလီသာ (၄၉) ရက်
စေ့ လက်စေ့ တစ်ဘက် က အသက်တော်ဆက်မတ်ဟန် ၊ ပုံတော် . ဂုဏ်
ဖော် လို မရေ့ ဝံ ပါအည့် ဟု တင် စားခါး ကြ ပါသည်။

ရှာဦးကျောင်း မြေထား ကန် ငြိမ်း သည်လည်း ရှေး ယခင်
အခါ က တည်း ရွာသူ ရွာသား အပေါင်းတို့ က တွက်အားထားရာ မြေ
ကန် ငြိမ်း ဖြစ် ပါ သည်။

(PSA / PRA) အကျဉ်းချုပ်ဇယား

ကျေးရွာ - _____

စဉ်	အကြောင်းအရာ	ရက်စွဲ	ဦးတည်အုပ်စု	တာဝန်ကောက်ယူ			အဓိကဆွေးနွေးချက်
				ကျား	မ	ပေါင်း	
၁။	ကျေးရွာလူမှုရေးဥပဒေ [social map Resource map]	၃ ၀ ၂၀၇	ကျေးရွာသူ ကျေးရွာသားများ ကော်မတီဝင်များ	၁၄၃ ၉	၁၅၂ ၇	၂၉၅ ၁၆	ကျေးရွာနယ်နိမိတ် အတွင်းရှိ အိမ်ခြေ၊ လယ်ခြေစိုက်ခင်း၊ ဘုရားပုထိုးများ၊ စသော ကျေးရွာ၏ လက်ရှိ အခြေအနေနှင့် ပိုင်ဆိုင်မှုနှင့် အခြေအနေများကို ရေးဆွဲဖော်ထုတ်ပါသည်။
၂။	ရာသီဥတု (Seasonal Calendar)	၃ ၀ ၂၀၇	ကျေးရွာသူ ကျေးရွာသားများ ကော်မတီဝင်များ	၅၀ ၉	၅၀ ၇	၁၀၀ ၁၆	ရာသီဥတုပျက်ပြားမှုများ၊ လယ်ယာလုပ်ငန်းများ၊ မြေရေလုပ်ငန်းများ၊ ရေစာဖူလုံမှုနှင့် ပွဲကော်များ
၃။	ကျေးရွာ၏ စီးပွားရေး အဆင့်မြေပုံ (Metric Ranking)	၄ ၀ ၂၀၇	အမျိုးသားအုပ်စု အမျိုးသမီးအုပ်စု	၁၃၀	၁၅၆	၂၈၆	ကျေးရွာသူကျေးရွာသားများ၏ ကျေးရွာအတွက် အဓိကလိုအပ်သော စီမံကိန်းလုပ်ငန်းများကို ညှိနှိုင်းတိုင် ဖော်ပြဆွဲချက်ပါသည်။

လူထုပေါင်းစုံပါဝင်သော လူမှုစာနိုးစစ် ခြင်းနှင့် အက်ဏှာခြင်းလုပ်ငန်းစဉ်

(PSA / PRA) အလှည့်ကျပြုလုပ်ရယူ

ကျေးဇူး -

စဉ်	အကြောင်းအရာ	ရက်စွဲ	ပြီးတည်အုပ်စု	တက်ရောက်သူ			အဓိက ဆွေးနွေးချက်
				လူနား	မ	ပေါင်း	
၄။	အဖွဲ့အစည်း ချိတ်ဆက်ပုံ (Venn Diagram)	၃ ၀ ၁၀ ၂၀၁၇	ကျေးဇူးကူသူ၊ ကျေးဇူးကူသားများ၊ ကော်မတီဝင်များ၊ ကျေးဇူးအုပ်ချုပ် ရေးအဖွဲ့ဝင်များ	၁၄၃	၁၅၂	၂၉၅	ကျေးဇူးအသွင်းတွင် ရှိနေ သော လူမှုအဖွဲ့အစည်း နှင့် ကျေးဇူးကူသူ အကြား ချိတ်ဆက်နေ နှုတ်ထုတ် ဖြည့်ဆည်းပေးနိုင်ရေး အားဖြင့် ဆောင်ရွက် နိုင်ပါသည်။
၅။	လူမှုစီးပွားအ ဆင့်သတ်မှတ် ခြင်း (Wealth Ranking)	၃ ၀ ၁၀ ၂၀၁၇	ချမ်းသာသော အလယ်အလတ် ဇွမ်းပါး	၁၄၃	၁၅၂	၂၉၅	ကျေးဇူးအသွင်းရှိ လူများ ကြား ငွေကြေး ပစ္စည်းပစ္စာ အရအင်အား ဖွင့်ဆိုမှု အဆင့် ခွဲခြား မြေပုံခြင်းဖြင့် ကျေးဇူး အသွင်း လိုအပ်ပည့်ဝင် ရရှိရေး အစီအစဉ်များကို ထည့်သွင်းစဉ်းစား နိုင်ရန် စဉ်းစားခဲ့ကြပါသည်။
၆။	ပင့်ကူအိမ် ကွန်ယက် (Spider Web)	၃ ၀ ၁၀ ၂၀၁၇	ကျေးဇူးကူသူ၊ ကျေးဇူးကူသားများ၊ အမျိုးသားအုပ်စု အမျိုးသမီးအုပ်စု	၁၄၃	၁၅၂	၂၉၅	အမျိုးသားနှင့် အမျိုးသမီး များကြား အလုပ်အကိုင်အ ခွင့် အလမ်းတန်းတူအခွင့် အရေး၊ ပညာသင်ကြားနိုင် မှု၊ ဘဝလုံခြုံမှုစသည် အခြေအနေ အရပ်ရပ်ကို ဆွေးနွေးခဲ့ကြပါသည်။

ဥစ္စာရေး ခွဲခြမ်းစိတ်ဖြာပုံ

အိမ်ထောင်ရေး

စဉ်	အမျိုးအစား	သတ်မှတ်ချက်	အိမ်ထောင်ရေး	ရာခိုင်နှုန်း
၁။	ဝတ်ယူရေး အပူချိန်	တိုက်၊ ကား-လက်ထုတ်၊ ပတ်လည်၊ ၂၀၀၈-ခုနှစ်၊ ၂၀၀၉ ခုနှစ်၊ ဝတ်ယူရေး၊ ပတ်လည်၊ နိုဘို၊ ပိဗ္ဗေ၊ ကိုယ့်၊ ပိဗ္ဗေ၊ ကိုယ့်၊ ပိဗ္ဗေ	၁၅ နှစ်	၃.၆%
၂။	အထူးအားဖြင့် ဝတ်ယူရေး	ထပ်၊ ကား-သွယ်၊ နှစ်၊ ၁၅ နှစ်၊ ကိုယ့်၊ ကိုယ့်၊ ကိုယ့်၊ ၂၀၀၈ ခုနှစ်၊ ကိုယ့်၊ ကိုယ့်၊ ကိုယ့်	၁၅၀ နှစ်	၃၅.၆%
၃။	ဝတ်ယူရေး အပူချိန်	ထပ်၊ ကား-လက်ထုတ်၊ ကိုယ့်၊ ကိုယ့်၊ ကိုယ့်၊ ၂၀၀၈ ခုနှစ်၊ ကိုယ့်၊ ကိုယ့်၊ ကိုယ့်	၁၅၀ နှစ်	၃၅.၆%
၄။	အထူးအားဖြင့် ဝတ်ယူရေး	ထပ်၊ ကား-လက်ထုတ်၊ ကိုယ့်၊ ကိုယ့်၊ ကိုယ့်၊ ၂၀၀၈ ခုနှစ်၊ ကိုယ့်၊ ကိုယ့်၊ ကိုယ့်	၂၅ နှစ်	၂၃.၁%
၅။	အထူးအားဖြင့် ဝတ်ယူရေး	-	-	-
			၄၁၀ နှစ်	၁၀၀%

ပစ္စည်းအဖြစ်ပေးပို့ရမည်

အောက်ဖော်ပြပါအတိုင်း ဆိုင်းခေါင်းခေါင်း

△ ကျေးဇူးတင်ပေးရမည့်အားဖြင့် အထောက်အကူပြုပေးခြင်း

△ နှစ်ပတ်လည်အသုံးပြုမှုများနှင့် ပတ်သက်၍ အထောက်အကူပြုပေးခြင်းအားဖြင့်
အားပေးပေးရမည် -

△ အထောက်အကူပြုပေးရမည့်အားဖြင့် အထောက်အကူပြုပေးခြင်း
အထောက်အကူပြုပေးခြင်း

△ အထောက်အကူပြုပေးရမည့်အားဖြင့် အထောက်အကူပြုပေးခြင်း
အထောက်အကူပြုပေးခြင်း

△ ကျေးဇူးတင်ပေးရမည့်အားဖြင့် အထောက်အကူပြုပေးခြင်း

△ အထောက်အကူပြုပေးရမည့်အားဖြင့် အထောက်အကူပြုပေးခြင်း

△ အထောက်အကူပြုပေးရမည့်အားဖြင့် အထောက်အကူပြုပေးခြင်း

△ အထောက်အကူပြုပေးရမည့်အားဖြင့် အထောက်အကူပြုပေးခြင်း

ပိုင်ဆိုင်မှု ဆန်းစစ်ခြင်း

အေးအေးချမ်းချမ်း နှစ်ချက်

- △ အချိုးဝမ်း သုံးစွဲ
- △ အပ်ချက်ခက်
- △ ယူနိုင်းဗလ
- △ အချိုးဝမ်းများ ထိန်းချုပ်မှု
- △ ကေလုံးကွင်း၊ ကျွဲ၊ နွား၊ လယ်၊ ယာ၊ ဇွဲ၊ ဆွန်ခက်၊ အချိုးဝမ်းများ သုံးစွဲ
- △ အချိုးဝမ်းကို ထိန်းချုပ်မှု
ကေ၊ ကေလ၊ ကျွဲ၊ ဇွဲ၊ ဇွဲချောင်း၊ သစ်ကေ၊ လယ်၊ လမ်း၊ ဆိုင်စာပယ်
- △ အချိုးဝမ်း၊ လမ်း၊ များသုံးစွဲ
- △ ဆုံးဖြတ်ချက်၊ ထိန်းချုပ်ခြင်း၊ တိုးကို အချိုးဝမ်းများ ဖြေရှင်းဆောင်ရွက်
- △ အချိုးဝမ်းများ အား ဆုံးဖြတ်ချက်၊ အကောင်အထည်ဖော်ခြင်းတို့ တွင် အချိုးဝမ်းများ တန်းတူ အေးအေး ခြင်း နှင့် ပစ္စည်းများ တန်းတူ ပိုင်ဆိုင်ခြင်း ဆိုလိုခြင်းသည်။

ကုသီခွင့်ဖြည့် သပိတ်

-> ဆောင်ရွက်မှု၊ ဆိုက်ကုသီ၊ အဓိကထားလုပ်ကိုင်ကြံ့ခိုင်ခြင်း

-> ကျေးဇူးတင်စာပေးပို့ရန်နှင့် သူများအား အကြံပေးခြင်း၊ လက်ထောက် လက်အားကုသီလုပ်ကိုင်ခြင်း။

-> မိုးရွာသွန်းသောအခါ၊ ရွာအဝန်းဝန်းရှေးအဆင်မပြေခြင်း

-> တပျိုခွင့်၊ တပျိုငါးလတွင် ဝေငွေ နည်းပါးခြင်း

-> တန်ဆောင်မုန်း၊ နှစ်တော်၊ တာသိုလ်တိုင်တွင် သီးနှံပေါ်ရွာဝင် ဖွေရွှေခြင်း

-> ပါဆို၊ ပါတောင်၊ ကော်သိုကင်း၊ သီတလွင်၊ လတိုင်တွင် မိုးရွာသွန်းခြင်း၊ ရွာအဝန်းဝန်းဆက်သွယ်ရေးခက်ခဲခြင်း။

-> အမျိုးသမီးကုသီအသက်မွေးဝမ်းကြောင်း၊ ပေါင်းသင်း၊ ပေါင်းကောက်၊ မြေဖွတ်၊ ဆိပ်ကုသီဖြည့်စွပ်ကုသီခြင်း

-> တန်းတူညီမျှ ရရှိရေး အတွက် ဖောလောဝေခင်းကွဲခြင်း

ကျာအံ့ ပဋိ.ကျာအံ့

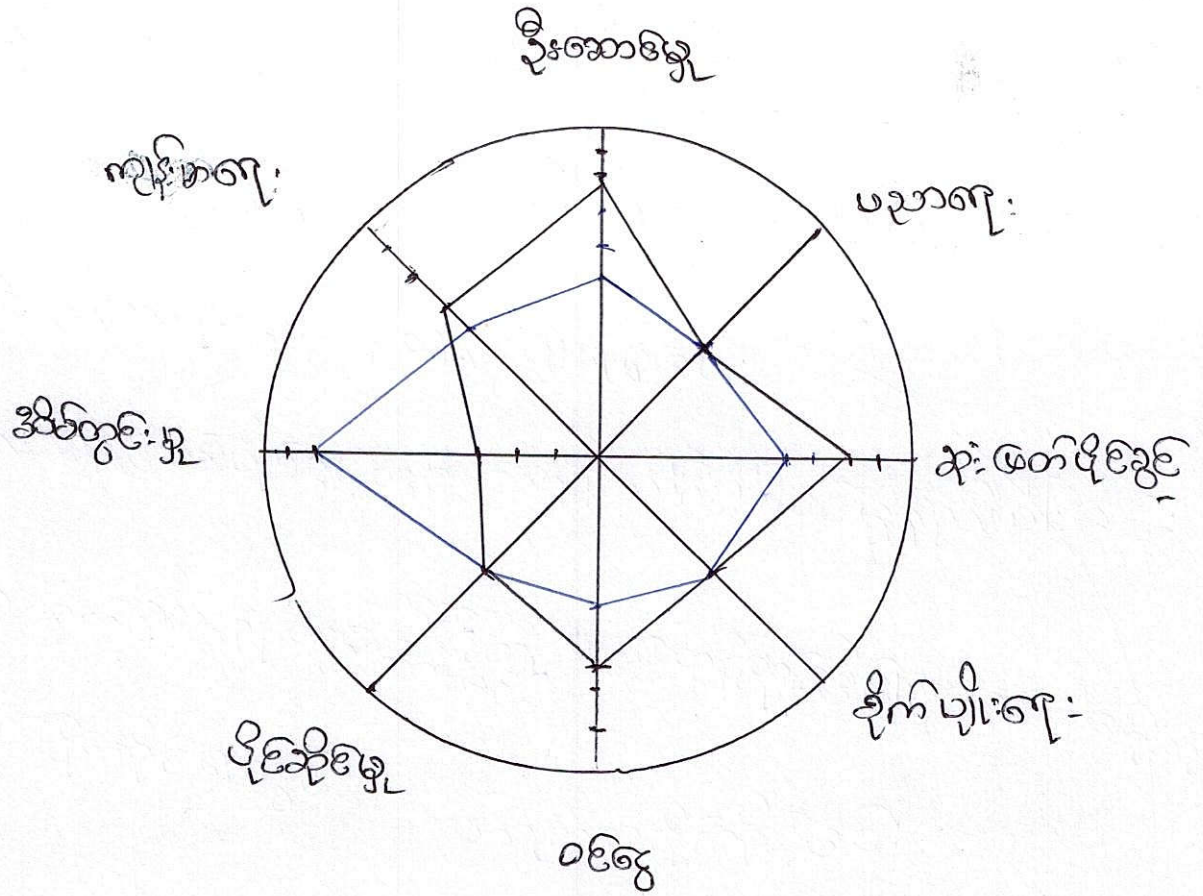

ဒိုက်ပျါ:တာ -
 ဒိုက်ပျါ:တာ -

ပဋိကုဒ္ဒါဝ်သုံးသပ်ခြင်း

- > ဒွီးဆောင်မှုတွင် အမျိုးသမီးများ ပါဝင်မှု နည်းပါးခြင်း
- > အိမ်တွင်ရှိမှုတွင် အမျိုးသမီးများ အလှူအဝ နှစ်ဆောင်နိုင်ခြင်း
- > ပညာရေးတွင် တန်းတူညီမျှမှု ရှိခြင်း
- > ဆုံးဖြတ်ပိုင်ခွင့်တွင် အမျိုးသမီး ပါဝင်မှု နည်းပါးခြင်း
- > စိုက်ပျိုးရေးတွင် တန်းတူပါဝင်မှု ရှိခြင်း
- > ပိုင်ဆိုင်မှုတွင် အတူတကွ ပိုင်ဆိုင်ခြင်း
- > ကျေးဇူးရှာသူအား ဖျားမတိုးတူ ညီမျှစားခွင့် ရှိခြင်း ဟိုကို
စည်းရုံး ဝေပာကြားခြင်း

ဆင်သင်ရေး:ကျေးဇူး - အဖွဲ့အစည်းအချိန်အဆက်ဖြည့်

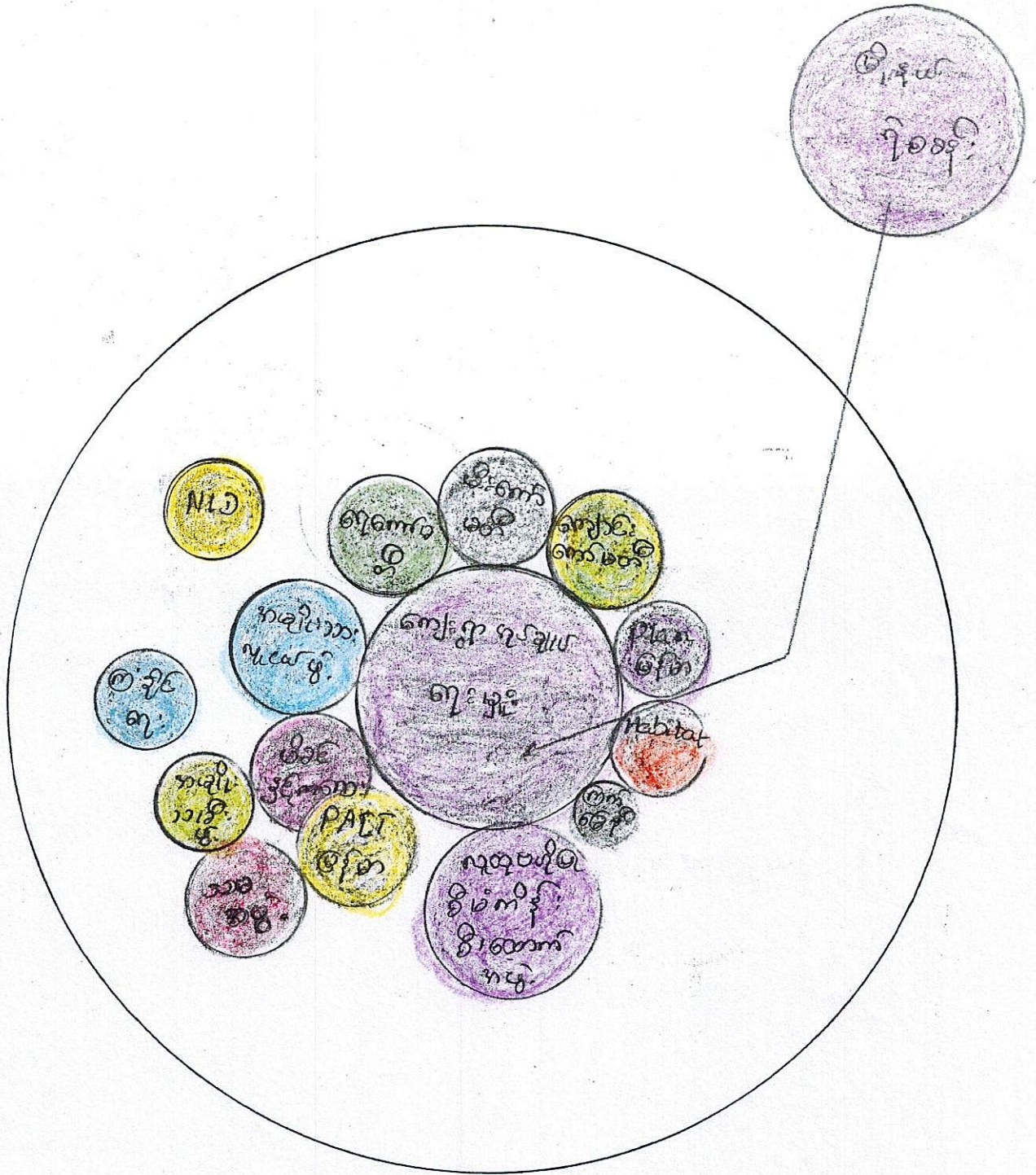

ဦးအောင်ဆွေးသူ ဦးယုဇိုင်
 ယုဖော်စားပါဝင်သူ ကျေးဇူးအရသာ

၂၀၁၅ - ၂၀၁၆ ခုနှစ်

အဖွဲ့အစည်း အချိတ်ဆက်ပ ဟု သုံးသပ်ခြင်း

→ ကျေးဇူး အုတ်ချွယ်ရေးမှူး အဖွဲ့အစည်း များနှင့် ဖွဲ့စည်းတိုးတက်ရေးတွင် အဓိက ဦးဆောင်နေသည်။

→ ဇယားဖွဲ့တွင် - ကျေးဇူး မီးကော်မတီ - ကျေးဇူးကော်မတီ - စက်ကြီး တို့တွင် အဓိကဦးဆောင် ပါဝင်နေသည်။

→ အချိတ်သမား များတွင် - အချိတ်သမားရေးရာ - မိခင်နှင့်ကလေး အဖွဲ့တို့တွင် အဓိက ပါဝင်နေသည်။

→ ကျေးဇူး အုတ်ချွယ်ရေးမှူး သည် မြို့နယ်မှ ရဲဘော် - ဌာနဆိုင်ရာ များနှင့် ချိတ်ဆက်နေသည်။

→ ကျေးဇူး - အုတ်ချွယ်ရေးမှူးသည် မြို့နယ်မှ ကျေးလက်ဒေသဖွံ့ဖြိုး တိုးတက်ရေး ဌာန များနှင့် လူထုဗဟိုပြုစီမံကိန်းအဖွဲ့ များနှင့် လည်း ချိတ်ဆက်နေသည်။

→ စာသင်ကျောင်း များနှင့် ပတ်သက်၍ ဦးစွာ ဝန်ထမ်းရေးမှူး စိုး များနှင့်လည်း ချိတ်ဆက်နေသည်။

ပြဝာနာဝာဂ်ပင်

ပြဝာနာဝာဂ်ပင်အကျဉ်းချုပ်

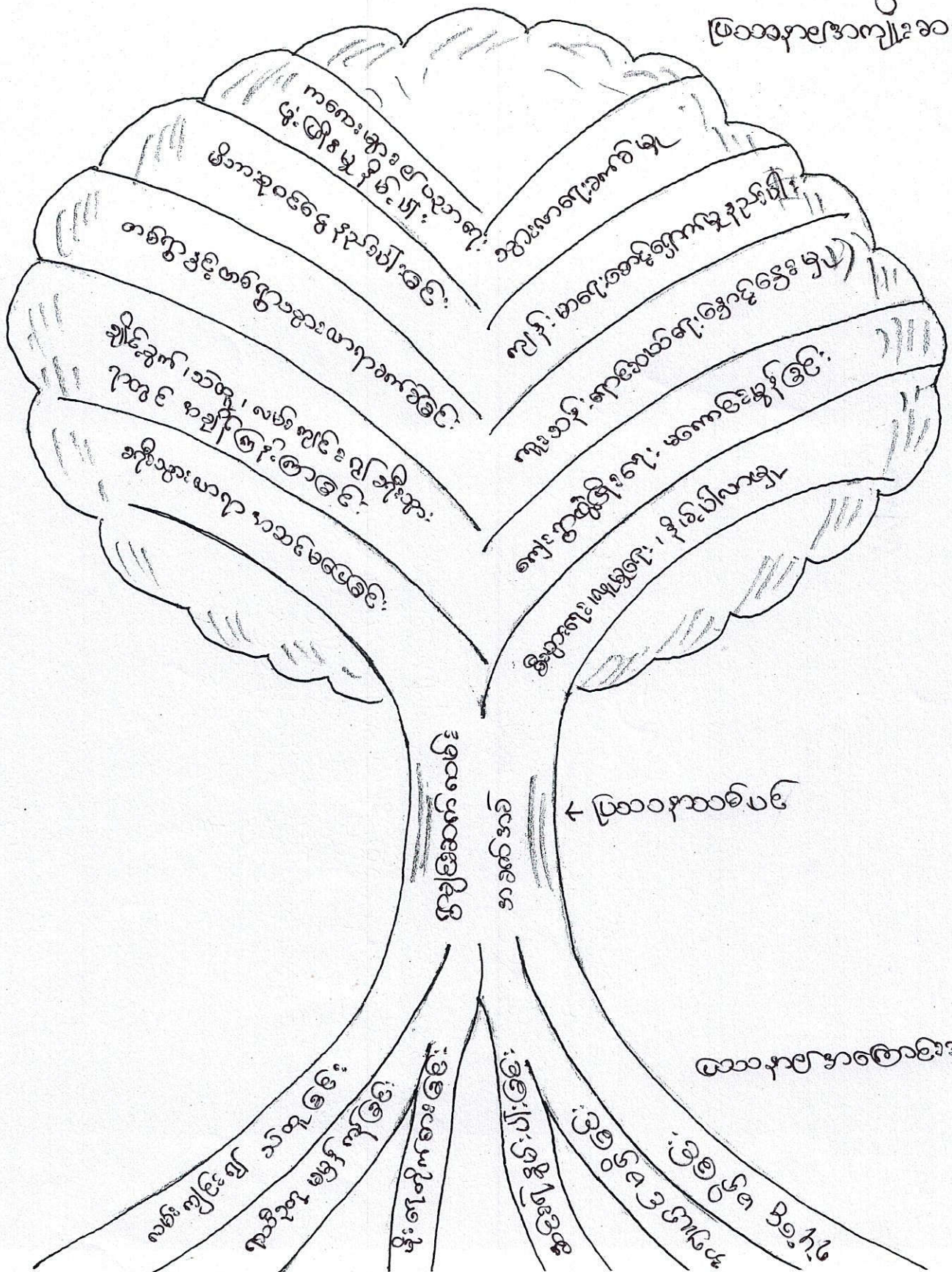

ပြဝာနာဝာဂ်ပင်အကျဉ်းချုပ်

ဆွေးနွေးခြင်း နှင့် ဆန်းစစ်ချက်

△ ထောနာသခင်၏ ဆွေးနွေးခြင်းကြောင့် အဗျာဓိကပယ်လိုချင်သူများကို ဖော်ထုတ်
ပေးနိုင်ခြင်း

△ ကျေးဇူးတင်မှု၊ လှူဒါန်းမှု၊ ချီးမွမ်းမှု၊ ချီးမြှင့်မှုများ၊ ဆွေးနွေးရာတွင်
အဓိကကျသော ဆရာများ၊ ကျေးဇူးတင်အာဇာနည်တို့နှင့် ရေစာအာဇာနည်
အစရှိသူများ၊ ထောနာများကို ဖွဲ့စည်းရာတွင် အဓိကအဖြစ် လုပ်ကိုင်စောင့်ရှောက်နိုင်
ခြင်း -

△ ဆင်းရဲနွမ်းပါးသော အပင်အပင် အခက်အခဲများကို ချီးမွမ်းပေးဖော်ထုတ်ခြင်း

△ လူထုတစ်ရပ်လုံး၏ အဓိက အခက်အခဲထောနာများကို ချီးမွမ်းပေးဖော်ထုတ်ခြင်းဖြင့်
တို့ဖြင့် ပြီးစီးသည်။

ကျေးရွာပိတ်ပိတ်နန်း အထောက်အကူပြု ကော်မတီများစာရင်း

စဉ်	အမည်	ရာထူး/တာဝန်	ကျေးရွာ	နန်းနံပါတ်
၁	ဦးဂျီဝင်းစောဇင်	ကျေးရွာပိတ်/ထောက်ပံ့ဥက္ကဋ္ဌ	ဆင်ဆားဈေး	စဉ်-၅၅၁၆၁၃၀၈၁
၂	ဖော်စားကျဇင်	ကျေးရွာပိတ်/ထောက်ပံ့ဥက္ကဋ္ဌ	"	စဉ်-၅၅၁၆၃၀၃၄၅
၃	ဦးဝင်းမင်း	ဝယ်ယူရေးဆပ်ကော်မတီဥက္ကဋ္ဌ	"	စဉ်-၂၅၄၀၅၃၅၉၈
၄	ဖော်ကျော်ဗဟို	မှတ်တမ်းထိန်း	"	စဉ်-၅၅၁၆၁၆၄၄၃
၅	ဦးစောဇင်	အဖွဲ့ဝင်	"	စဉ်-၄၄၅၆၄၆၈၄၂
၆	ဦးမျိုးသွင်	စောင့်ကြည့်ကြီးကြပ်ရေးဆပ်ကော်မတီဥက္ကဋ္ဌ	"	စဉ်-၅၅၁၆၃၀၃၄၅
၇	ဖော်ဗဟို	အဖွဲ့ဝင်	"	မရှိ
၈	ဦးစောဇင်ဌေး	အဖွဲ့ဝင်	"	မရှိ
၉	ဦးစောဇင်စောဇင်	လည်ပတ်ထိန်းသိမ်းရေးဆပ်ကော်မတီဥက္ကဋ္ဌ	"	စဉ်-၂၅၄၀၅၃၅၉၈
၁၀	ဖော်ဗဟို	အဖွဲ့ဝင်	"	စဉ်-၅၅၁၆၃၀၃၄၅
၁၁	ဦးဇော်ဌေး	အဖွဲ့ဝင်	"	စဉ်-၅၅၁၆၃၀၃၄၅
၁၂	ဦးဇော်ဌေး	ဝေဖန်အကြံပြုတိုင်ကြားရေး	"	စဉ်-၅၅၁၆၃၀၃၄၅
၁၃	ဖော်ဇော်ဌေး	ဝေဖန်အကြံပြုတိုင်ကြားရေး	"	စဉ်-၅၅၁၆၃၀၃၄၅
၁၄	ဦးစောဇင်ကျော်ဗဟို	စေတနာ့ဝန်ထမ်း	"	စဉ်-၅၅၁၆၃၀၃၄၅
၁၅	ဖော်ဇော်ဌေး	စေတနာ့ဝန်ထမ်း	"	မရှိ
၁၆	ဖော်ဗဟို	ကျေးရွာစာရင်းကိုင်	"	စဉ်-၅၅၁၆၃၀၃၄၅

ကော်မတီဝင်များ ရွေးချယ်ခြင်း နှင့် ကျေးရွာဖွံ့ဖြိုးရေးအစီအစဉ်

ဆောင်ရွက်မှု မှတ်တမ်းဓာတ်ပုံများ

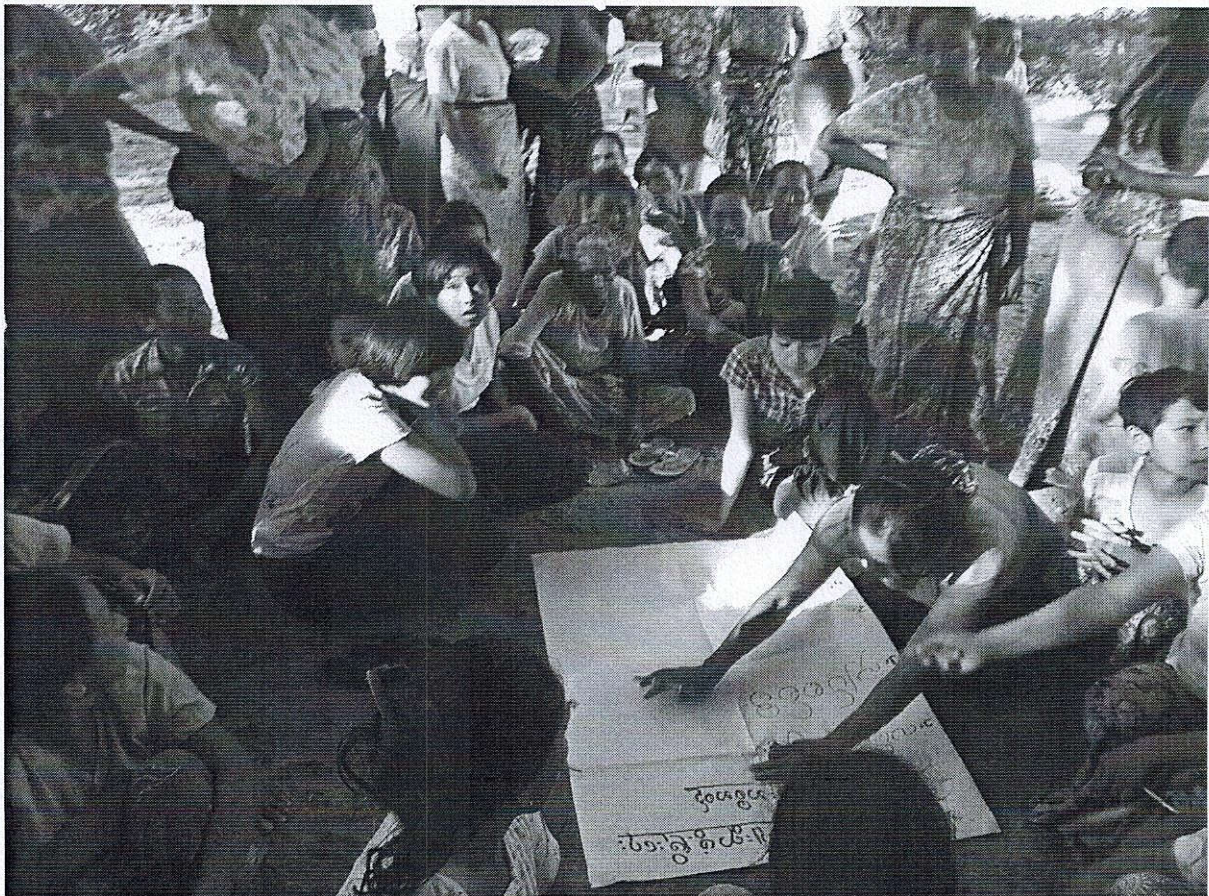
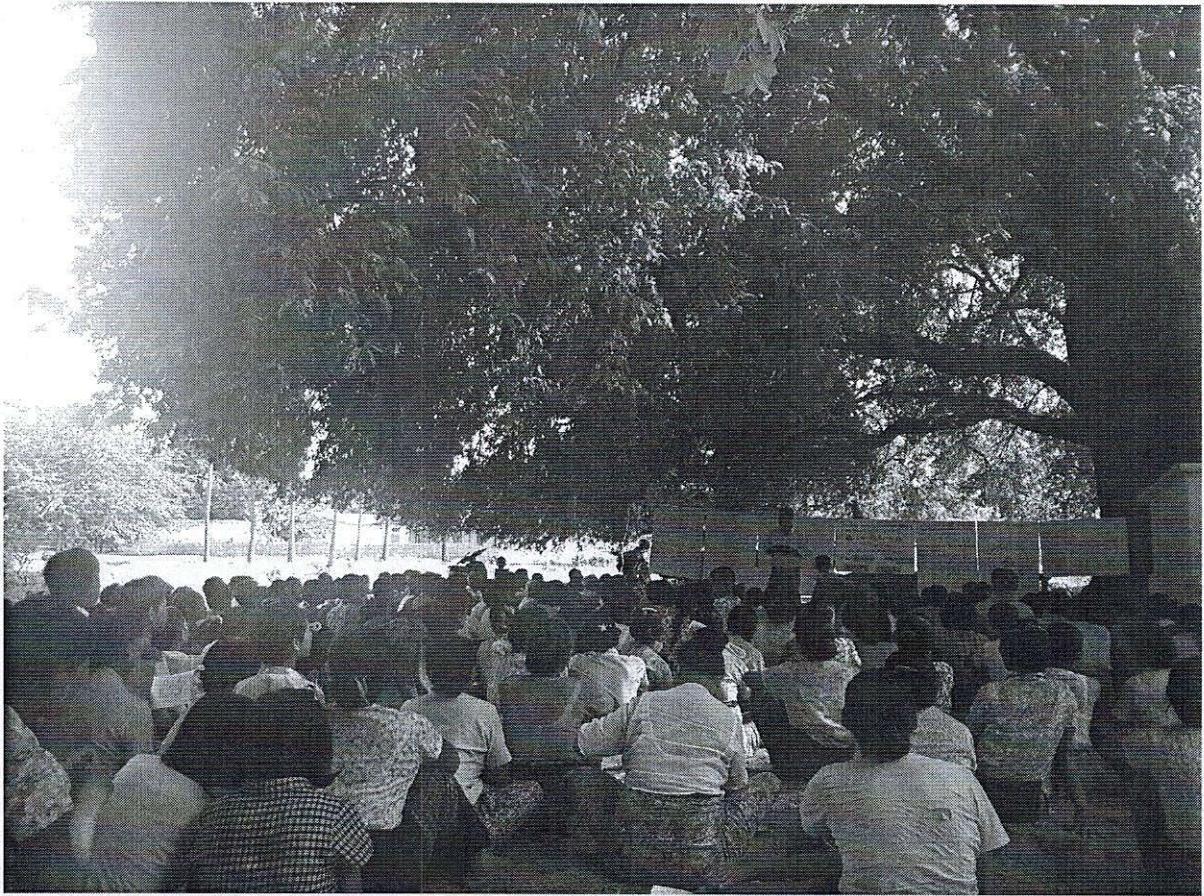

ပုံစံ - ၀ - ၁ ကျေးရွာအခြေခံအချက်အလက်များ (Form PC 1)

လမ်းညွှန်ချက်။ ကျေးရွာတစ်ရွာသို့ ပထမဆုံးမိတ်ဆက်ခရီး၊ သွားရောက်သောအခါ လူထုစည်းရုံးရေးမှူးသည် ကျေးရွာ
 ခေါင်းဆောင်များအား ကျေးရွာအချက်အလက်များကို မေတ္တာရပ်ခံ၍ တောင်းခံရသည်။ ဤအချက်အလက်များကို စီမံကိန်း
 မိတ်ဆက်အစည်းဝေးမတိုင်မီတောင်းခံရမည်။ စီမံကိန်းမိတ်ဆက်အစည်းဝေးတွင် လူထုစည်းရုံးရေးမှူးသည် ဤအချက်အလက်
 များအား စပ်ဆေးပြီး မှန်ကန်အောင်ပြုလုပ်ရမည်။ ပြီးနောက်တွင် လူထုစည်းရုံးရေးမှူးမှ သတင်းအချက်အလက်ထဲသို့ Tablets မှ
 တဆင့် ဖြည့်သွင်းရမည်။

ကျေးရွာခေါင်းဆောင် အမည် ဦးသန်းစိုး	ကျေးရွာခေါင်းဆောင်၏ ဖုန်းနံပါတ် ၀၉-၂၅၆၁၀၈၈၉၆	လူထုစည်းရုံးရေးမှူး၏ အမည် ဦးယုန်စိန်
ပြည်နယ်၊တိုင်းဒေသကြီး မန္တလေး	မြို့နယ် လွှာစဦး	ကျေးရွာအုပ်စု ဆင်သာရွေး
	ကျေးရွာ ဆင်သာရွေး	

က။ လူဦးရေ

လူမျိုးစု	အိမ်ထောင်စုအရေအတွက်	ကိုးကွယ်သည့်ဘာသာ	အိမ်ထောင်စုအရေအတွက်
လူမျိုးစု (၁) ----- အခြား	၄၁၀	ဘာသာ (၁) ----- မိန့်	၄၁၀
လူမျိုးစု (၂) -----		ဘာသာ (၂) -----	
လူမျိုးစုရော -----		ဘာသာရော -----	
အခြား			
မသန်စွမ်းသူများ	၁၈၅	မရှိ	
သက်ကြီးရွယ်အိုများ (၆၅ နှစ် နှင့် အထက်)	၂၀၀	မရှိ	
စစ်ဘေးရှောင်			

	အမျိုးသား အရေအတွက်	အမျိုးသမီး (အရေအတွက်)
လူဦးရေ		
လူမျိုးစု (၁)-----	၈၄၄	၁၀၈၆
လူမျိုးစု (၂)-----		
အခြား		
အိမ်ထောင်ဦးစီး	၃၇၄	၃၆

(ခ) အခြေခံအဆောက်အအုံ အသုံးအဆောင်များ

စာသင်ကျောင်း	အမှတ် ခြံစိပ်	ကျန်းမာရေး	အမှတ် ခြံစိပ်	ဘာသာရေး အဆောက် အအုံများ	အမှတ် ခြံစိပ်
အထက်တန်းကျောင်း	<input type="checkbox"/>	ဆေးရုံ	<input type="checkbox"/>	ဝေတီ	<input checked="" type="checkbox"/>
အလယ်တန်းကျောင်း	<input checked="" type="checkbox"/>	ကျန်းမာရေးဌာန	<input type="checkbox"/>	ဘုန်းကြီးကျောင်း	<input checked="" type="checkbox"/>
မူလတန်းကျောင်း	<input type="checkbox"/>	ကျန်းမာရေးဌာနခွဲ	<input type="checkbox"/>	ဟိန္ဒူဘုရားကျောင်း	<input type="checkbox"/>
မူကြိုကျောင်း	<input type="checkbox"/>	ဆေးပေးခန်း	<input type="checkbox"/>	ခရစ်ယာန်ကျောင်း	<input type="checkbox"/>
အခြား	<input type="checkbox"/>	အခြား	<input type="checkbox"/>	ဗလီ	<input type="checkbox"/>
				အခြား	<input type="checkbox"/>
မှတ်ချက် မရှိ		မှတ်ချက်		မှတ်ချက် မရှိ	

(ဂ) ကျွမ်းကျင်သူများမှတ်တမ်း (ကျေးရွာတွင်နေထိုင်သော သို့မဟုတ် တခြားရွာမှလာရောက်သော ကျွမ်းကျင်သူများ)

(၁) တသင်ကျောင်း			(၂) ကျန်းမာရေး			(၃) လက်မှပညာရှင်		
	ရွာတွင်နေထိုင်သူ	အခြားရွာမှလာသူ		ရွာတွင်နေထိုင်သူ	အခြားရွာမှလာသူ		ရွာတွင်နေထိုင်သူ	အခြားရွာမှလာသူ
မူလတန်းပြဆရာ/မ	<input checked="" type="checkbox"/>	<input checked="" type="checkbox"/>	ဆရာဝန်	<input type="checkbox"/>	<input type="checkbox"/>	လက်သမား	<input checked="" type="checkbox"/>	<input type="checkbox"/>
အထက်တန်းပြဆရာ/မ	<input type="checkbox"/>	<input type="checkbox"/>	လက်ထောက်ကျန်းမာရေးမှူး	<input type="checkbox"/>	<input type="checkbox"/>	ပန်းရံ	<input checked="" type="checkbox"/>	<input type="checkbox"/>
အလယ်တန်းပြဆရာ/မ	<input checked="" type="checkbox"/>	<input type="checkbox"/>	အမျိုးသမီးကျန်းမာရေးဆရာမ	<input type="checkbox"/>	<input type="checkbox"/>	လျှပ်စစ်ကျွမ်းကျင်မီးသမား	<input type="checkbox"/>	<input type="checkbox"/>
မူကြိုဆရာ/မ	<input type="checkbox"/>	<input type="checkbox"/>	သားဖွားဆရာမ	<input type="checkbox"/>	<input type="checkbox"/>	ရေရိုက်သွယ်သူ	<input checked="" type="checkbox"/>	<input type="checkbox"/>
အခြား	<input type="checkbox"/>	<input type="checkbox"/>	ပြည်သူ့ကျန်းမာရေးလုပ်သား	<input type="checkbox"/>	<input checked="" type="checkbox"/>	စက်ပြင်ဆရာ	<input checked="" type="checkbox"/>	<input type="checkbox"/>
မှတ်ချက်			မှတ်ချက်			မှတ်ချက်		

(ဃ) ကျေးရွာသို့ ရောက်ရှိနိုင်သည့် လမ်းအခြေအနေ / ကျေးရွာတစ်ရွာသည် ၎င်း၏ ကျေးရွာအုပ်စုနှင့် ဆက်သွယ်ထားသော လမ်းအခြေအနေ (အောက်ပါတို့ကိုပိုင်းပါ)

ကျောက်ကြမ်းလမ်း: _____ ကတ္တရာလမ်း: မြေသားလမ်း ကွန်ကရစ်လမ်း: _____ မော်တော်ဆိုင်ကယ်လမ်း: _____
 ကျောက်ခင်းလမ်း: _____ လူသွားလမ်း: _____ အခြား: _____

(င) ကျေးရွာဖွံ့ဖြိုးမှုစီမံချက်

- (၁) လူထုပဟိုပြုစီမံကိန်းမစတင်မီ ဤကျေးရွာတွင်ကျေးရွာဖွံ့ဖြိုးမှု စီမံချက်ရှိခဲ့ပါသလား? ရှိပါသည် / မရှိပါ / မသိပါ
- (၂) ရှိခဲ့ပါလျှင် ဤစီမံချက်ကို မည်သည့် ခုနှစ်တွင်ပြင်ဆင်ခဲ့ပါသနည်း? နှစ် ၂၀၁၃ / မသိပါ
- (၃) ဤစီမံချက်ကို မြို့နယ်မှအတည်ပြုခဲ့ပါသလား? ပြုခဲ့ပါသည်/မပြုခဲ့ပါ / မသိပါ

(စ) ခရီးအကွာအဝေး

- (၁) ဤကျေးရွာ၏ပဟိုမှ ၎င်းကျေးရွာအုပ်စု၏ပဟိုအထိ ခရီးမိုင်မည်မျှကွာဝေးသနည်း? မိုင် ၁.၆၀ / မသိပါ
- (၂) ဤကျေးရွာမှ ၎င်းကျေးရွာအုပ်စုပဟိုအထိ သွားလာရာတွင်ကြာမြင့်သည့်အချိန်။

ခြောက်သွေ့ရာသီတွင်ကြာချိန် ----- ထော်လာဂျီ/မော်တော်ဆိုင်ကယ်/ခြေလျင်/လား/မော်တော်ဘုတ်/
 အခြား -----
 မိုးရာသီတွင်ကြာချိန် ----- ထော်လာဂျီ/မော်တော်ဆိုင်ကယ်/ခြေလျင်/လား/မော်တော်ဘုတ်/
 အခြား -----

(ဆ) ပတ်ဝန်းကျင်ဆိုင်ရာ သဘာဝဘေးအန္တရာယ်

ဤကျေးရွာတွင် ရေကြီးခြင်းကဲ့သို့ သဘာဝဘေးအန္တရာယ်ကျရောက်ဖူးခြင်း ရှိပါသလား။
 မရှိပါ ရှိပါသည် ရှိလျှင်ဖော်ပြပါ -----

(ဇ) ကျေးရွာတွင် ဖွဲ့စည်းထားသော အဖွဲ့အစည်းများ

လူထုဗဟိုပြုစီမံကိန်းမတိုင်မီ ဤကျေးရွာတွင် ကျေးရွာဖွံ့ဖြိုးရေးအတွက် အစိုးရ (သို့) ရွာသားများကိုယ်တိုင်(သို့) စီမံကိန်းတစ်ခုခုမှ ဖွဲ့စည်းထားသည့် အဖွဲ့အစည်းများရှိပါသလား။

- (၁) Plan Myanmar, မိမိအဖွဲ့အစည်း
- (၂) UN Habitat, မဟာဗျူဟာ, MNDP,

(ဈ) အထွေထွေအုပ်ချုပ်ရေး ဦးစီးဌာန (GAD) မှ မှတ်တမ်းတင်ထားခြင်း

ဤကျေးရွာသည် အထွေထွေအုပ်ချုပ်ရေး ဦးစီးဌာန (GAD) မှ မှတ်တမ်းတင်ထားမှု ရှိပါသလား။

မရှိပါ ရှိပါသည်

ကျေးရွာခေါင်းဆောင်

အမည်

ဦးအောင်မြင်း

လက်မှတ်

နေ့စွဲ ၃.၁၀.၂၀၁၇

လူထုစည်းရုံးရေးမှူး

အမည်

ဦးယုန်နိုင် ၃.၁၀.၂၀၁၇

လက်မှတ်

နေ့စွဲ

ပုံစံ - ၈ - ၂ - စီမံကိန်းစက်ဝန်းအချိန်ဇယား (PC 2)

လမ်းညွှန်ချက်၊ သက်ဆိုင်ရာလူထုစည်းရုံးရေးမှူး/လက်ထောက်နည်းပညာမှူးများမှ စီမံကိန်းစက်ဝန်းအဆင့်တစ်ခုစီပြီးစီးတိုင်း ကျေးရွာနှင့် ကျေးရွာအုပ်စုအတွက် ဤပုံစံကို ဖြည့်သွင်းရမည်။

စည်းရုံးရေးမှူး/ဝန်ထမ်း အမည် ဦးပေသုခိုင်

နေ့စွဲ ၃.၁၀.၂၀၁၇ စက်ဝန်းအားအမှတ်ဖြစ်ပါ စက်ဝန်း(၁) စက်ဝန်း(၂) စက်ဝန်း(၃) စက်ဝန်း(၄)

ဖြည့်နှယ်/တိုင်း မန္တလေး မြို့နယ် ရွှေဘို ကျေးရွာအုပ်စု ဆင်ယားရွေး ကျေးရွာ ဆင်ယားရွေး

စီမံကိန်းဆောင်ရွက်မှုအဆင့်များ	နေ့စွဲ		အစည်းအဝေးတွင်တက်ရောက်သူအရေအတွက်			
	စတင်သည် နေ့	ပြီးဆုံးသည်နေ့	အမျိုးသား အရေအတွက်	အမျိုးသမီး အရေအတွက်	အိမ်ထောင်စု အရေအတွက်	လူမျိုးစုတက်ရောက်သူ အရေအတွက် နှင့် လူမျိုးစုအမည်
၁။ ကျေးရွာစီမံကိန်း မိတ်ဆက်အစည်းအဝေး	၃.၁၀.၂၀၁၇	၃.၁၀.၂၀၁၇	၁၄၃	၁၅၂	၂၉၅	၂၉၅ ၂၉၅ ၂၉၅
၂။ ကျေးရွာဖွံ့ဖြိုးရေး စီမံချက်ရေးဆွဲခြင်း အစည်းအဝေး	၄.၁၀.၂၀၁၇	၄.၁၀.၂၀၁၇	၁၃၀	၁၅၆	၂၈၆	၂၈၆ ၂၈၆ ၂၈၆
၃။ ကျေးရွာအုပ်စု လုပ်ငန်းဆုံးဖြတ်ချက်ချသည့် အစည်းအဝေး	၁၀.၁၀.၂၀၁၇	၁၀.၁၀.၂၀၁၇	၁၀	၁၀	၂၀	၂၀ ၂၀ ၂၀
၄။ မြို့နယ်အဆင့် စီမံကိန်းရေးဆွဲရေး နှင့် အကောင်အထည်ဖော်ရေးကော်မတီ၏ စီမံကိန်း သုံးသပ်မှု အစည်းအဝေး	၂၃.၁၀.၂၀၁၇	၂၃.၁၀.၂၀၁၇	မလို	မလို	မလို	မလို မလို မလို
၅။ မြို့နယ် စီမံကိန်းရေးဆွဲရေး နှင့် အကောင်အထည်ဖော်ရေး ကော်မတီ၏ဆုံးဖြတ်မှုကို ရွာသို့ အသိပေး အကြောင်းကြားသည့် အစည်းအဝေး						
၆။ စီမံကိန်းလုပ်ငန်းဖွဲ့စီမံချက်ရေးဆွဲခြင်း အစည်းအဝေး						
၆.၁။ စီမံကိန်းလုပ်ငန်း အကောင်အထည်ဖော်ရေးအစီအစဉ် ရေးဆွဲခြင်း						

ပုံစံ - ၀ - ၃ ကျေးရွာဖွံ့ဖြိုးရေး ဦးစီးဌာနအစီအစဉ် (Form PC 3)

လမ်းညွှန်ချက်၊ အဆင့်(၃) ကျေးရွာမှိုက်မှုန်းချက်အစည်းအဝေး ပြီးဆုံးသောအခါ ကျေးရွာဝန်ထမ်း အထောက်အကူပြု ကော်မတီသည် လူထုစည်းရုံးရေးမှူးအကူအညီဖြင့် ဤပုံစံကိုပြည့်စုံအောင် ဖြည့်သွင်းရမည်။

လူထုစည်းရုံးရေးမှူး/ဝန်ထမ်း အမည် ဦးယုခိုင်

နေ့စွဲ ၄.၁၀.၂၀၁၇ စက်ဝန်းအား အမှတ်ခြစ်ပါ (✓) စက်ဝန်း(၁) စက်ဝန်း(၂) စက်ဝန်း(၃) စက်ဝန်း(၄)

ပြည်နယ်/တိုင်း <u>မန္တလေး</u>	မြို့နယ် <u>ရွာစင်ဦး</u>	ကျေးရွာအုပ်စု <u>ဆင်သာရွေး</u>	ကျေးရွာ <u>ဆင်သာရွေး</u>
----------------------------------	-----------------------------	-----------------------------------	-----------------------------

က။ အခက်အခဲအတားအဆီးများအားဆွေးနွေးခြင်း - ယခုလက်ရှိအခြေအနေတွင် ဤကျေးရွာဖွံ့ဖြိုးတိုးတက်ရေးအတွက် အဓိက အခက်အခဲအတားအဆီးများသည် မည်သည်များဖြစ်ပါသနည်း။ (အမျိုးသား/သမီး အနည်းဆုံးအခက်အခဲ ၅ ခုစီဖော်ပြပါ)

အမျိုးသား အဖွဲ့မှ တင်ပြသောအခက်အခဲအတားအဆီးများ		အမျိုးသမီး အဖွဲ့မှတင်ပြသောအခက်အခဲအတားအဆီးများ	
၁	ရွာချွေးဆက်လမ်း မကောင်းမွန်သည့်အခက်အခဲ	၁	ကျေးရွာချွေးဆက်လမ်း မကောင်းမွန်သည့်အခက်အခဲ ။
၂	ရွာတွင်းမီးဖိုချိန် မကောင်းစေ့စပ်အခက်အခဲ	၂	မီးဖိုချိန် မကောင်းစေ့စပ် ။ မရှိသည့်အခက်အခဲ ။
၃	ဖောက်ဖျက်ခြင်း မရှိအခက်အခဲ	၃	ဖောက်ဖျက်ခြင်း မရှိအခက်အခဲ ။
၄	အထိယာဖွံ့ဖြိုးရေး အတွက် စာမေးပွဲတိုက် မရှိသည့်အခက်အခဲ ။	၄	ကျေးရွာ ဖွံ့ဖြိုးရေးအတွက် စာမေးပွဲတိုက် မရှိသည့်အခက်အခဲ ။
၅	ကျေးရွာအုပ်စု ကျေးဇူးတင်ရေး အတွက် စားစားခန်း မရှိသည့်အခက်အခဲ ။	၅	ကျေးရွာအုပ်စု စားစားခန်း မရှိသည့်အခက်အခဲ ။

ခ။ မှိုက်မှုန်းခြင်း - နောင်လာမည့် (၅)နှစ် အတွင်း ကျေးရွာဖွံ့ဖြိုးရေး မှိုက်မှုန်းလျာထားချက်များအား တင်ပြပါ။

အမျိုးသားအဖွဲ့မှ တင်ပြသောမှိုက်မှုန်းချက်များ		အမျိုးသမီးအဖွဲ့မှ တင်ပြသောမှိုက်မှုန်းချက်များ	
၁	ကျေးရွာချွေးဆက်လမ်းကောင်းမွန်လာလျှင် အားလုံးကုသလာမည်။	၁	လမ်းကောင်းမွန်လာလျှင် ကျေးရွာဖွံ့ဖြိုးလာမည်။
၂	မီးဖိုချိန် ၊ မီးတိုက် ရရှိခြင်းအောင် သူတို့ လမ်းဆွေးလမ်းကား အကူအညီပေးခြင်း ။	၂	မီးဖိုချိန် ၊ မီးတိုက် ရရှိခြင်းအောင် ကူညီပေး ပညာရေး ဖွံ့ဖြိုး လာမည်။
၃	ဖောက်ဖျက်ခြင်းမရှိအောင် မွှေးစိုစေခြင်းဖြင့် ရေများများ ဖြေရှင်းပေးမည်။	၃	ဖောက်ဖျက်ခြင်းမရှိအောင် ဖြေရှင်းပေးမည်။
၄	စာမေးပွဲတိုက် ရရှိလာလျှင် ကျေးရွာအုပ်စု အထိ ပညာ မဟုတ်တို့ကို ကူညီပေးမည်။	၄	စာမေးပွဲတိုက် ရရှိလာလျှင် ကျေးရွာအုပ်စု အထိ ပညာ မဟုတ်တို့ကို ကူညီပေးမည်။
၅	ကျေးဇူးတင်ရေးအဖွဲ့အစည်း ပြုစုခြင်းဖြင့် မှိုက်မှုန်း လာမည်။	၅	ကျေးရွာအုပ်စု ကျေးဇူးတင်ရေး ကောင်းမွန်လာမည်။

၈။ လူထုစီမံကိန်း၏ လာမည့် (၄) နှစ်အတွက် အကျုံးဝင်သော ဦးစားပေး ဖွံ့ဖြိုးတိုးတက်မှု လုပ်ငန်း အစီအစဉ်များအားဖော်ပြပါ။

အဆင့်	ကျေးရွာအတွက် ဦးစားပေး ဖွံ့ဖြိုးတိုးတက်မှု လုပ်ငန်းစဉ်များ	အဆိုပြုသူ (အမျိုးသားများ/ အမျိုးသမီးများ/အမျိုးသား+ အမျိုးသမီး)	ခန့်မှန်းကုန်ကျ ဝင်ရတ်	အကျိုးခံစားခွင့်ရှိသူ ခန့်မှန်းခြေ အရေအတွက်
၁	ဣဒါးဆက်လမ်း - ကျောက်ချောလမ်းခင် ၅ ခြေခင်း	အမျိုးသား + အမျိုးသမီး	၁၂,၀၀၀,၀၀၀	၁၉၃၀ ဦး
၂	ဣဒါးဆက်လမ်း - မီးတိုင်းဘယ်တန်းခြေခင်း	အမျိုးသား + အမျိုးသမီး	၁၅,၀၀၀,၀၀၀	၁၉၃၀ ဦး
၃	အိတ်ကန်(၁) ခြေခင်း	အမျိုးသား + အမျိုးသမီး	၁၀,၀၀၀,၀၀၀	၁၉၃၀ ဦး
၄	ဧကချစ်တိုက်တစ်ခုဆောက်ခြေခင်း	အမျိုးသား + အမျိုးသမီး	၁၂,၀၀၀,၀၀၀	၁၉၃၀ ဦး
၅	ကျေးလက်အေးပေးဆိုင်တည်ဆောက်ခြေခင်း ။	အမျိုးသား + အမျိုးသမီး	၁၂,၀၀၀,၀၀၀	၁၉၃၀ ဦး

၉။ လူထုစီမံကိန်း၏ လာမည့် (၄) နှစ်အတွက် အကျုံးမဝင်သော ဦးစားပေး ဖွံ့ဖြိုးတိုးတက်မှု လုပ်ငန်း အစီအစဉ်များအားဖော်ပြပါ။

အဆင့်	ကျေးရွာအတွက် ဦးစားပေး ဖွံ့ဖြိုးတိုးတက်မှု လုပ်ငန်းစဉ်များ	အဆိုပြုသူ (အမျိုးသားများ/ အမျိုးသမီးများ/အမျိုးသား+ အမျိုးသမီး)	အခန်းကဏ္ဍ
၁	စိုက်ပျိုးရေးနည်းပညာ	အမျိုးသား + အမျိုးသမီး	
၂	မွေးမြူရေးသင်တန်း	"	
၃	ကွန်ပျူတာသင်တန်း	"	
၄	ကော်ဖီပင်သင်တန်း	အမျိုးသမီး	
၅	ကော်ဖီ / လက်ဖျံသင်တန်း	အမျိုးသား + အမျိုးသမီး	

ခေါင်းဆောင်၊ ကျေးရွာစီမံကိန်းအထောက်အကူပြုကော်မတီမှ အတည်ပြုသည်။

အမည်၊ ဦးစွာဦးအောင်

လက်မှတ်၊ 

နေ့စွဲ၊ ၄.၁၀.၂၀၁၇

ပုံစံ - ၈ - ၄ ကျေးရွာအုပ်စုစီမံကိန်းလုပ်ငန်းခွဲရွေးချယ်ခြင်းပုံစံ (Form PC 4)

လမ်းညွှန်ကျက်၊ စီမံကိန်းလုပ်ငန်းခွဲရွေးချယ်မှုအစည်းအဝေးပြီးနောက်တွင် ကျေးရွာအုပ်စုမှ CF/TFတို့၏ အကူအညီရယူ၍ ကျေးရွာစီထောက်ကော်မတီမှ လက်မှတ်ရေးထိုးပြီး အဆိုပါပုံစံအား ပြည့်စုံအောင်ဖြည့်သွင်းရမည်။ ဤပုံစံအား ပြည့်စုံစွာဖြည့်သွင်းပြီးပါက ကျေးရွာအုပ်စုဖွံ့ဖြိုးတိုးတက်ရေးစီမံချက်တွင် TPIC သို့ ပေးပို့ရန်အတွက် နောက်ဆက်တွဲအဖြစ် ထားရှိရမည်။ CF မှ ကျေးရွာတစ်ရွာချင်းစီ၏ စီမံကိန်းလုပ်ငန်းခွဲဆိုင်ရာ အချက်အလက်များကို MIS သို့ ထည့်သွင်းရမည်။ (ယခုစီမံကိန်းလုပ်ငန်းခွဲ မလုပ်ကိုင်သော ကျေးရွာများ မပါဝင်ပါ။)

ကျေးရွာစည်းရုံးရေးမှူး/ဝန်ထမ်းအမည် ဦးယုစိန်၊ စောဒွေး

နေ့စွဲ ၁၀.၁၀.၂၀၁၇ စက်ဝန်းအားအမှတ်ဖြစ်ပေးပါ။(✓) စက်ဝန်း(၁) စက်ဝန်း(၂) စက်ဝန်း(၃) စက်ဝန်း(၄)

ပြည်နယ်/တိုင်း မန္တလေး၊ ပြနယ် ရွှေဘို၊ ကျေးရွာအုပ်စု ဆင်သာ - မွေ

ကျေးရွာအမည်	ဆောင်ရွက်မည့် လုပ်ငန်းများ	အတိုင်းအတာ	ခန့်မှန်း တိုက်ရိုက် အကျိုးခံစားခွင့် ရှိသူများ	အဆိုပြု တင်ပြသူ	ခန့်မှန်းကုန်ကျစရိတ်			
					စီမံကိန်းမှ ထည့်ဝင်မှု	ကျေးရွာမှ ထည့်ဝင်မှု	အခြားထည့်ဝင်မှု (ဖော်ပြပါ) ထည့်ဝင်ငွေ အမည်/အဖွဲ့	
ဆင်သာမွေ	ကျောက်ချော စာမင်း ခင်းခြင်း (ရွာချင်းဆက်)	၁၁၀၀	၁၉၃၀ ဦး	<input type="checkbox"/> ကျား <input type="checkbox"/> မ <input checked="" type="checkbox"/> ကျား+မ	၁၂,၀၀၀,၀၀၀			
ခက်လင်းကျ	ခက်လင်းကျ၊ ရေပြန်လှိုင်း (ဂါး ၂၀၀၀) အောက်တန်းခြင်း (ရေတင်ပန်.အပေါ်)		၁၅၀၀ ဦး	<input type="checkbox"/> ကျား <input type="checkbox"/> မ <input checked="" type="checkbox"/> ကျား+မ	၁၄,၀၀၀,၀၀၀			
မြေပုံကျေးရွာ	မြေပုံကျေးရွာ၊ မြေထိုင်အဖွဲ့ မင်းခြင်း	၄၀၇၀	၆၅၇၅ ဦး	<input type="checkbox"/> ကျား <input type="checkbox"/> မ <input checked="" type="checkbox"/> ကျား+မ	၁၀,၀၀၀,၀၀၀			
ကျောက်ဆည်ပင်	ကျောက်ဆည်ပင် စောက်ခြင်း	၁၂၀	၅၆၅၅ ဦး	<input type="checkbox"/> ကျား <input type="checkbox"/> မ <input checked="" type="checkbox"/> ကျား+မ	၁၃,၀၀၀,၀၀၀			

ရာထူး ကျေးရွာအုပ်စု စီ/ထောက်ကော်မတီ ဥက္ကဋ္ဌ

အမည်၊ စောဒွေး လက်မှတ်၊ လက်မှတ် ရက်စွဲ၊ ၁၀.၁၀.၂၀၁၇

လူထုမဟိုဠာစီမံကိန်း

တက်ယဒွမ်စက်ဝန်း

ပထမနေ့. အစည်းအဝေး ဖြတ်တမ်း

ကျေးဇူး - ဆင်တားမွေး

အုပ်စု - ဆင်တားမွေး

မြို့နယ် - လှောင်စိုက်

ကျင်းပသည့်နေ့ - ဤနေ့ မနက်ပိုင်းပင်ပိုင်း

ကျင်းပချိန် - ၁၂:၀၀

ရက်စွဲ - ၃.၁၀.၂၀၀၇

အစီအစဉ် (၁) အရ " လူထုမဟိုဠာစီမံကိန်း လူထုစည်းလုံးရေး နှင့်

ဦးယာဉ်ဆိုင် မှ အခမ်းအနားဖွဲ့လှုပ်ကြောင်းကြေငြာခြင်း "

အစီအစဉ် (၂) အရ " ကျေးဇူး အုပ်ချုပ်ရေးနှင့် ဦးစောင့်စိုး မှ

အဖွဲ့အဖွဲ့အစည်း ကြေငြာကြား ပေးခဲ့ပါသည်။ "

အစီအစဉ် (၃) အရ " လူထုစည်းလုံးရေးနှင့် ဦးယာဉ်ဆိုင် မှ

အစည်းအဝေး ကျင်းပရခြင်းပင်ရည်ရွယ်ချက်ကို ဤလခင်းစာတမ်းကြားခဲ့ပါသည်။

အစီအစဉ် (၄) အရ " လူထုမဟိုဠာစီမံကိန်းပင် ရည်ရွယ်ချက်

ဒီဇိုင်းစီမံကိန်းမိတ်ဆက် အကြောင်းအားကျေးဇူး လူထုကို ဖြန့်ချိသည့်အတွက် တစ်ကြိမ်ပါသည်။ "

အစီအစဉ် (၅) အရ " လူထုမဟိုဠာစီမံကိန်းမှ ရရှိပုံငွေ

ဆောက်ပံ့ပုံ အကြောင်းအား လူထုစည်းလုံးရေးနှင့် ဦးယာဉ်ဆိုင် မှ ရရှိပုံငွေစီးဆင်းပုံအဆင့်ဆင့်ကို အား ဤလခင်းစာတမ်းကြားခဲ့ပါသည်။ "

အစီအစဉ် (၆) အရ

“ လုပ်ငန်းလည်ပတ်ထိန်းသိမ်းရေး နှင့်

အကာအကွယ်အခြေခံအား အား ချမ်းလုံးရေးနှင့် ဦးစွာဆောင်ရွက်ခြင်း မှ အခြေခံအား ချမ်းလုံးရေးအခြေခံအား ချမ်းလုံးရေး ဖြစ်ပေါ်လာသည်။

အစီအစဉ် (၇) အရ

“ လူထုဗဟိုပြုစီမံကိန်း (ဥပဒေနှင့်အညီ)

စီမံကိန်းဧကဝန်းအား လူထုဗဟိုပြုစီမံကိန်းနှင့် ဦးစွာဆောင်ရွက်ခြင်း မှ ဖြစ်ပေါ်လာသည်။ ဧကဝန်းတွင် အပိုင်း (၆ ပိုင်း) အစဉ် (၁၄ ဆင့်) အခြေခံအား ချမ်းလုံးရေးကို ကျေးဇူးတင် ထုတ်ဖော် လေ့လာ ဆွေးနွေးပါသည်။

အစီအစဉ် (၈) အရ

“ လူထုဗဟိုပြုစီမံကိန်း အကျိုးဝင်

ဆောင်ရွက် နိုင်ရေးအတွက် အကျိုးမဝင်သည့် လုပ်ငန်း အခြေခံအား အား လက်ထောက်ဆောင်ရွက် ဖွဲ့စည်းပေးခြင်းနှင့် ဖြစ်ပေါ်လာသည်။

အစီအစဉ် (၉) အရ

“ ကျားမရေးရာ အခန်းကဏ္ဍနှင့်ပတ်

သက်သက် အမျိုးသမီးများအတွက် ခွဲခြားဆောင်ရွက်ခြင်းဖြင့် ဖြစ်ပေါ်လာပြီး အား လူထု ချမ်းလုံးရေးနှင့် ဦးစွာဆောင်ရွက်ခြင်း မှ ဖြစ်ပေါ်လာသည်။

အစီအစဉ် (၁၀) အရ

“ ဝေဖန်အကြံပြုချက်တို့ကြားဖြတ်

ပြုစုရေးအပိုင်းအား လူထုဗဟိုပြုစီမံကိန်းနှင့် ဦးစွာဆောင်ရွက်ခြင်း မှ ဝေဖန်အကြံပြု နှင့် ပတ်သက်သည့် အခြေခံအား ချမ်းလုံးရေး ဖြစ်ပေါ်လာသည်။

အစီအစဉ် (၁၁) အရ

“ အခွင့်အရေးနှင့် တာဝန်ထူထောင်

များ အခြေခံအား အား လူထုဗဟိုပြုစီမံကိန်းနှင့် ဦးစွာဆောင်ရွက်ခြင်း မှ ဖြစ်ပေါ်လာခြင်း ဖြစ်ပေါ်လာသည်။

အစီအစဉ် (၁၂) အရ

“ ဆောင်ရွက်ခြင်း၊ ရှောင်ရွက်ခြင်း

ပတ်သက်သည့် လိုက်နာမှုများကို ကျင့်သုံးခြင်း၊ ဆောင်ရွက်ခြင်း၊ ရှောင်ရွက်ခြင်း၊ ရှောင်ရွက်ခြင်း (၅) ချက် တို့ကို လူထုဗဟိုပြုစီမံကိန်းနှင့်

ဦးယုဒိုင် ဗုဂ္ဂလ် ကင်းပြောကြားသွား၍ ပါသည့်။

အစီအစဉ် (၁၃၇) အရ။

။ စေတနာ့ဝန်ထမ်းရွေးချယ်ခြင်းအဖို့

အား လူထုစည်းလုံးရေးနှင့် ဦးယုဒိုင် ဗု စေတနာ့ဝန်ထမ်းရွေးချယ်ပုံစံသစ်ကြောင့်
ဝတ္တရားများကို ဂုဏ်သိမ်းစေခြင်းဖြင့်၊ စေတနာ့ဝန်ထမ်းရွေးချယ်ပုံ ပါသည့်။

စေတနာ့ဝန်ထမ်း အမျိုးသား ဦး အောင်ကျော်မိုး

စေတနာ့ဝန်ထမ်း အမျိုးသမီး ဒေါ် မြတ်ဌေး

အစီအစဉ် (၁၃၈) အရ။

။ လူမှုဆန်းစစ်ခြင်း (LRA Tools)

များကို ကျေးဇူးလူထု အမျိုးသား + အမျိုးသမီး များနှင့် အတူတကွ ပူးပေါင်း
ပါဝင်၍ လူမှုဆန်းစစ်ခြင်းများကို ပြုလုပ်စေ၍ ပါသည့်။

လူမှုဆန်းစစ်ခြင်း

၁) လူမှုရေးနှင့် သဘာဝအရင်းအမြစ်ပြုစေပုံ။

၂) ကျား / မ ခိုင်ဆိုင်မှု

၃) ဥစ္စာရေး အဆင့် ခွဲခြား သတ်မှတ်ပုံ

၄) ပရိယာယ် အိမ် သုံးသပ်ခြင်း

၅) ရာသီခွင်ပြု ကြံ့ခိုင်

၆) ပြဿနာသစ်ပစ်

၇) အဖွဲ့အစည်း အချိတ်အဆက် တို့ကို ကျေးဇူးလူထုနှင့် ပူးပေါင်း၍

ပြုလုပ်နိုင်စေ ပါသည့်။

အစီအစဉ် (၁၃၉) အရ။

လူထုစည်းလုံးရေးနှင့် ဦးယုဒိုင် ဗု

လူထုမဟုတ် ပြုမီ ဖိနှိပ် (တော်ယူခြင်း) ပထမဇနီးအရင်းအနှား အစီအစဉ်

အောင်မြင်စွာ ပြီးဆုံးစေရန် ရည်ရွယ် ပါသည့်။

လူထုဗဟို ပြုစီမံကိန်း

(ဟင်္ဂါယန္တရ စက်ဝန်း)

ဆွဲယူရေး အခင်း အနား အစီအစဉ်

* အစီအစဉ် (၁) အကျ " ပထမနေ့ ဆွေးနွေးခွဲအသွယ်အကြောင်းအရာများ ပြန်လည်ဆွေးနွေးတင်ပြခြင်း "

* အစီအစဉ် (၂) အကျ " လူမှုဆက်ဆံရေးနှင့် မြေ ရရှိလာသည်များကို တစ်ဖွဲ့ခြင်းစီ မှ ပြန်လည် ဆွေးနွေးတင်ပြခြင်း "

* အစီအစဉ် (၃) အကျ " အမျိုးသား တစ်ဖွဲ့ ၊ အမျိုးသမီးတစ်ဖွဲ့ ခွဲ၍ အမျိုးသားများဖွဲ့ အခက်အခဲ ၊ အမျိုးသားများဖွဲ့ ရွေးချယ်ချက် ၊ အမျိုးသမီးများဖွဲ့ အခက်အခဲ ၊ အမျိုးသမီးများဖွဲ့ ရွေးချယ်ချက် များကို ဖော်ထုတ်ခဲ့ကြသည်။ "

* အစီအစဉ် (၄) အကျ " အမျိုးသား ၊ အမျိုးသမီး အခက်အခဲများမှ အမျိုးသား ဦးစားပေး အစီအစဉ် ၊ အမျိုးသမီး ဦးစားပေး အစီအစဉ်များကို ဆက်လက် ဖော်ထုတ်ခဲ့ကြပါသည်။ အမျိုးသား ဦးစားပေး အစီအစဉ် နှင့် အမျိုးသမီး ဦးစားပေး အစီအစဉ် တို့ မှ ကျေးဇူး ဖွံ့ဖြိုးရေး ဦးစားပေး အစီအစဉ် များကို ကျေးဇူးတူလူထု၏ သဘောဆန္ဒ ဖြစ် ဖော်ထုတ်ခဲ့ကြပါသည်။
ကျေးဇူး ဖွံ့ဖြိုးရေး ဦးစားပေး လုပ်ငန်းများ

- ၁) စွန့်ခွာဆက်လက်ကျောက်ချောလမ်း ဆွေးနွေးခြင်း
- ၂) စွန့်ခွာ ဖိတ်ခေါ် ဖိတ်ခေါ် ဆွယ်ဖျက်ခြင်း
- ၃) အစားအစာ ပြုပြင်ခြင်း
- ၄) အစားအစာ တည်ဆောက်ခြင်း
- ၅) ကျေးလက်အားပေးခန်း တည်ဆောက်ခြင်း

* အစီအစဉ် ၂၅၁ အရ " ကျေးဇူးတော်မတီဝင်များစွာချယ်

ခြင်း အပိုင်းတွင် ကျေးဇူးတော်မတီဝင်များသဘောဆန္ဒ ဖြင့် စွဲချယ်ခွင့်
ပြုသည်။ ကျေးဇူးတော်မတီဝင် များ ဟု

မီ၊ ထောက်ခံပေးဆောင် ဦး ရှုဝင်းအောင်) ဒေါ်အေးကျင်

ဝယ်ယူရေးဆပ်ကော်မတီ ခေါင်းဆောင် - ဦးဝင်းမင်း

မှတ်တမ်းထိန်း - ဒေါ်ချော့ယု

အဖွဲ့ဝင် - ဦးသာဌေး

ဆာဒီဇွန်၊ ဇွဲးဇွဲးဆပ်ကော်မတီ ခေါင်းဆောင် - ဦးမျိုးသွန်း

အဖွဲ့ဝင် - ဒေါ်ခိုင်မာ

အဖွဲ့ဝင် - ဦးစောဇွဲး

လုပ်ငန်းအဖွဲ့ဝင်ထိန်းသိမ်းရေးဆပ်ကော်မတီ ခေါင်းဆောင် - ဦးစောဇွဲး

အဖွဲ့ဝင် - ဒေါ်ခင်

အဖွဲ့ဝင် - ဦးဇော်ဌေး

ဝေဖန်အကြံပြုချက်ကိုဖြောင့်ဖြောင့်ရေး အမျိုးသား - ဦးဇော်ဌေး

အမျိုးသမီး - ဒေါ်ဇော်အေး

ကျေးဇူးတော်မတီဝင်

အမျိုးသား - ဦးစောဇွဲး

အမျိုးသမီး - ဒေါ်ဇော်အေး

ကျေးဇူးတော်မတီဝင် - ဒေါ်ခိုင်မာ

အစီအစဉ် (၆) အရ။

“ မန္တလေးတိုင်း ၊ ညောင်ဦးခရိုင်၊

ညောင်ဦးမြို့နယ် လူထုမဟိုပြုစီမံကိန်း (တက်ယဒစ်ဂျစ်))

ဆင်ဘာရွေး ဂျေးရှာ တွင် ဂျေးပပြုကုန်သော ဂျေးရှာဖွံ့ဖြိုးရေး

စီမံချက်ရေးဆွဲခြင်း အမည်အဝေး အောင်မြင်စွာ ပြီးဆုံးကြောင်းဖြေ

ပြောဆိုပါသည်။

အစည်းအဝေးမှတ်တမ်း ပြုစုသူ

အမည် ဦးယုဒိုင်

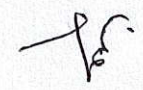
လက်မှတ် 

ပြီးဆုံးချိန် ၀၄:၃၀ နာရီ.

ကဏ္ဍအလိုက် အခက်အခဲမှတ်တမ်း

ကဏ္ဍအလိုက် ဦးစားပေးဖို့ ပြီးစေရမည့် လုပ်ငန်းစဉ်များ

	စဉ်	လုပ်ငန်း	အဆိုပြုသူ	လေ့/နှစ်	လုပ်ဆောင်ရမည့်သူ	ပြင်ပမှအထောက်အပံ့ပေးသူ
အခြေခံအဆောက်အအုံ	၁။	ဖွဲ့ချုပ်ရေးဆက်တိုက်အဖွဲ့ဖွဲ့စည်းရေး/စာချုပ်	၂၀	၂၀၁၀-၁၁		
	၂။	ဖွဲ့စည်းရေး၊ ဖွဲ့စည်းရေး	၂၀	၂၀၁၀-၁၁		
	၃။	ရေအား ကန့်သတ်ခြင်း	၂၀	၂၀		
	၄။	အခြေခံအဆောက်အအုံ	၂၀	၂၀		
	၅။					
အသက်မွေးဝမ်းကြောင်း/စိုက်ပျိုးရေး	၁။	စိုက်ပျိုးရေး နည်းပညာ	၂၀	၂၀		
	၂။	ဖွေးမြေရေးဆင်တန်း	၂၀	၂၀		
	၃။					
	၄။					
	၅။					
ကျန်းမာရေးနှင့် အာဟာရ	၁။	ဝေးခရိုင်အဖွဲ့အစည်း	၂၀	၂၀		
	၂။					
	၃။					
	၄။					
	၅။					
ပညာရေး	၁။					
	၂။					
	၃။					
	၄။					
	၅။					
အခြား	၁။	အဖွဲ့အစည်းအဖွဲ့	၂၀	၂၀		
	၂။	အဖွဲ့အစည်းအဖွဲ့	၂၀	၂၀		
	၃။	အဖွဲ့အစည်းအဖွဲ့	၂၀	၂၀		