

ပြည်ထောင်စုသမ္မတမြန်မာနိုင်ငံတော်အစိုးရ  
စိုက်ပျိုးရေး၊ မွေးမြူရေးနှင့် ဆည်မြောင်းဝန်ကြီးဌာန  
ကျေးလက်ဒေသဖွံ့ဖြိုးတိုးတက်ရေးဦးစီးဌာန  
ငပုတောမြို့နယ်



လူထုပဟိုပြုစီမံကိန်း  
National Community Driven Development Project  
(NCDDP)



ကျေးရွာဖွံ့ဖြိုးရေးအစီအစဉ်  
Village Development Plan (VDP)

ဆင်ယူ ကျေးရွာမိုးတိမ်ပြင် ကျေးရွာအုပ်စု

၂၀၁၉ ခုနှစ်

ငပုတောမြို့နယ်

မာတိကာ

စဉ်	အကြောင်းအရာ	စာမျက်နှာ
၁	မြို့နယ်မြေပုံ	၁
၂	ကျေးရွာအုပ်စုမြေပုံ	၂
၃	ကျေးရွာအုပ်စုတွင်ပါဝင်သောကျေးရွာများစာရင်း	၂
၄	ကျေးရွာသမိုင်းကြောင်းအကျဉ်းချုပ်	၃
၅	လူထုပူးပေါင်းပါဝင်သောဆန်းစစ်ခြင်းနှင့်အကဲဖြတ်ခြင်းလုပ်ငန်းစဉ် PRA/PSA အကျဉ်းချုပ်ဇယား	၄
၆	ကျေးရွာဖွံ့ဖြိုးရေးအစီအစဉ်အတွက်အသုံးပြုခဲ့သော PRA tools များနှင့်တစ်ခုချင်းစီအတွက်သုံးသပ်ချက်များ	၄
၇	ကျေးရွာကော်မတီရွေးချယ်ခြင်းနှင့်ကျေးရွာဖွံ့ဖြိုးရေးအစီအစဉ်ဆောင်ရွက်မှုမှတ်တမ်းခါတ်ပုံများ	၁၄
၈	ကျေးရွာစီမံကိန်းအထောက်အကူပြုကော်မတီဝင်များစာရင်း	၁၅
၉	ကျေးရွာအခြေခံအချက်အလက်များ (ပုံစံစ - ၁)	၁၆
၁၀	စီမံကိန်းစက်ဝန်းအချိန်ဇယား (ပုံစံစ-၂)	၂၅
၁၁	ကျေးရွာဖွံ့ဖြိုးရေးဦးစားပေးအစီအစဉ် (ပုံစံစ-၃)	၂၈
၁၂	ကျေးရွာအုပ်စုစီမံကိန်းလုပ်ငန်းခွဲရွေးချယ်ခြင်း (ပုံစံစ-၄)	၃၄
၁၃	အစည်းအဝေးမှတ်တမ်းများ	၄၀
၁၄	ကဏ္ဍအလိုက်ဖွံ့ဖြိုးရေးဦးစားပေးလုပ်ငန်းများ	၄၂
၁၅	VDP အရည်အသွေးထိန်းချုပ်မှု (Check List for VDP)	၄၃

# မာတိကာ

## ၁။ ငပုတောမြို့နယ်အခြေပြမြေပုံ

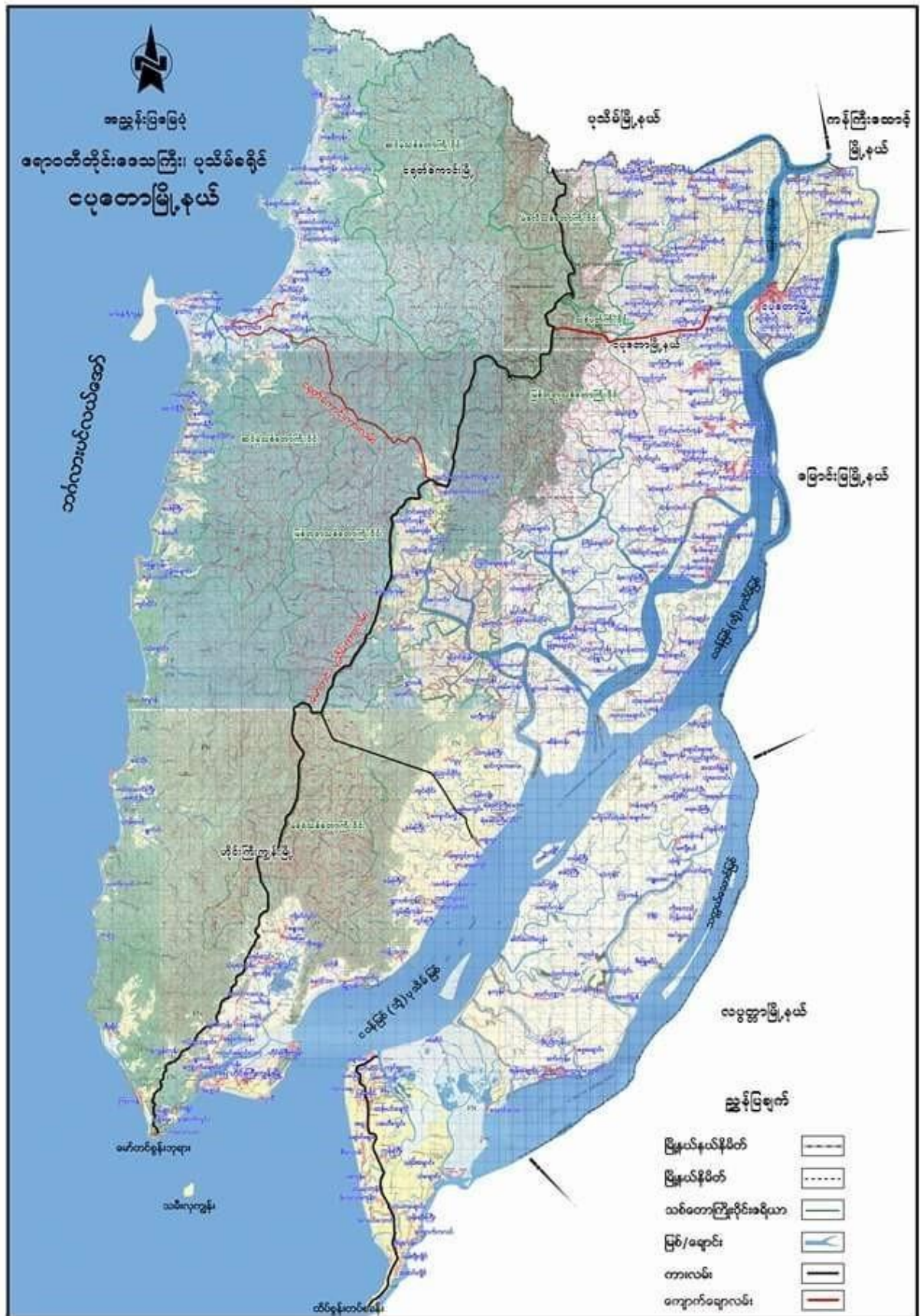







ဆင်စွဲစာအုပ်များ

- \* ဂူထာနတ် ၁၁၂ ဖြစ်ခဲ့သည်။
- ရုရှင်လူနတ် ၁၅ ခိမ်ခေတ်အား
- \* တောအောင်လုပ်ငန်း၊ ဝယ်ယူသူလုပ်ငန်း ဖြင့် နာသက်မွေး
- \* န.ပ.က ကျောင်းစတင်ဖွဲ့စည်း ၄၄ ဖြစ်ခဲ့သည်။
- \* တံတားတည်ဆောက် ၂၅ နှစ်အား
- \* အောင်လှည့်သဖြင့် တံတား ဖြစ်ခဲ့ပြီးပါး ယုတ်နီးမှုရှိ
- \* ကျေးရွာ တာဝန်ခံခြင်း ၂၆ နှစ်အား
- \* အိုးအောက်ကြီးကျောင်း တည်ဆောက်မှု - ၁၀၀ ဖြစ်ခဲ့သည်
- ယခုအခါတွင် အောင်လုပ်ငန်း ရှားပါးလာ
- န.ပ.က ဖွဲ့စည်းကျောင်းပြင်ဆင်ရာ
- ကျေးရွာရှိ ယုတ်နီးကဏ္ဍများ မဟုတ်ပြန်ပါ။





ပျူရေးဟန်ကပြောပြခြင်း

ရိုးတိမ်ပြင်အရပ်

ဆွေးနွေးကြမ်း နှင့် ဆုံးစပ်ချက်များ

ဆင်ဖျံ ကျေးဇူး

ဆင်ဖျံ ကျေးဇူး ခွာသည် အရပ်၌ ဝေးကွာစွာ ခွာတစ် ခွာ ဖြစ်သည်။ ရေကောက်  
 အရပ်တွင် ခွာ များ၌ ဝါးအုတ် ရှိပါသည်။ ဝါးအုတ်တွင် များ၌ ဝါးရုံ နေသော  
 ဆောင်ရွက်တစ် ခွာဖြစ်သည်။ အရှေ့ဘက်တွင် ဆောင်တစ် ဆောင် ၎င်း ဖြစ်ပါသည်။  
 ဆောင်လှေတံတားဖြင့် ဝါးအုတ် အရပ် များသို့ ခွာသောရပါသည်။ ကျေးဇူးတွင် မူဝါဒတော်  
 လွန်ကျောင်း ၊ လွန်ကြီးကျောင်း ၊ ဆိုဗီယက် ၊ များလည်း ဖြစ်ပါသည်။ အမျိုးသမီး ဦး  
 ဆောင်သော အိမ်ဆောင်ရ များလည်း ဖြစ်ပါသည်။ ဆင်ဖျံအရပ်လမ်းသည် ကြေးမုံ  
 နှင့်စမ်း ကျောင်းလမ်း ဖြစ်ပါသည်။ စာအုပ် ကျောင်း ဆောင် နှစ် ဆောင် ဖြစ်ပါသည်။  
 ဝါးအုတ် ငါး လုံး အိမ်က ထား လျှင်ကို ဖြစ်ပါသည်။



မိုးတိမ်ပြင်အုပ်စု  
ဆင်ပွဲကျေးရွာ

ကျွန်ုပ်တို့၏ ဗြဟ္မစဉ် - update 10.12.18

update 10.12.18  
၈.၄.၇၇

အကြောင်းအရာ	တန်ခိုး	တရား	နာမည်	ဝါဒ	ဝါဒ	တော်သား	အိမ်ထောင်	အိမ်ထောင်	အိမ်ထောင်	အိမ်ထောင်	အိမ်ထောင်	အိမ်ထောင်
ကျွန်ုပ်တို့												
မိုးတိမ် / ရိတ်သိမ်း				YYYYYY YYYY	YYYYYY YYYY	YY		777777 7777	777777 7777	7777	7777	7777
ဝင်ငွေ / တွက်ငွေ	၆ / ၆ ၆၆	၆ / ၆ ၆၆	၆ / ၆ ၆၆	၆၆၆ / ၆ ၆၆၆	၆၆၆ / ၆ ၆၆၆	၆၆၆ / ၆ ၆၆၆		၆၆၆ / ၆ ၆၆၆	၆၆၆ / ၆ ၆၆၆	၆၆ / ၆ ၆၆	၆၆ / ၆ ၆၆	၆၆ / ၆ ၆၆
အပူအကိုင်အမြဲ	- -	- -	- - -	- - -	- - -	- - -	- - -	- - -	- - -	- -	- -	-
ကျွန်းတရား	ဖူးနာ	ဖူးနာ						နှစ်ဖူး	နှစ်ဖူး	နှစ်ဖူး		
ပုံစံကျေး												
အကောင်း အနည်း		မိုးသစ်စား	တောင်ကျေး					မိုးသစ်စား / မိုးတိုင်း				

ရက်စွဲ: ၈.၁၂.၁၈ - ၈.၁၂.၁၈ | ပေါင်း - ၂၀

ကုသိုလ်ဖြူ ပြုစုခြင်း

ဆင်းပွားများ

ရွေးချယ်ခြင်းနှင့် ဆုံးဖြတ်ခြင်း

- ⇒ ၅ ဆိုင်ကောင်စုသည် ၊ နာမည်ပေးဆိုင်ကောင်စုဖြစ်စေရန် ၄ ခုရှိ။  
 နာမည်မှာ ဇွန်လတွင် ကိုယ်ပိုင်၊ ဇွန်လကျော်ပေးပေးလိုက် ဖြစ်သည်။
- ⇒ ၂၀ ဆိုင်ကောင်စုမှာ ဆေးကုသရေးကော်မရှင် ကိုယ်ပိုင်ဖြစ်ပြီး ၊ နာမည်တွင် ဆေးကော်မရှင်  
 သစ်ဆိုင် ၊ ငါးဆိုင် ၊ မိတ္တူ ဖြစ်သည်။ နာမည်မှာ ကျွန်ုပ်တို့ပိုင်ဖြစ်ပြီး ဖြစ်သည်။
- ⇒ ၂၀ ဆိုင်ကောင်စုမှာ ကုသိုလ်ကုသမှုမှာ ပြစ်ဒဏ် ဆေးကုသရေး ၊ ဝယ်ကုသရေး ၊ ဆေးကုသရေး ၊  
 ဆေးကုသရေး ၊ ကိုယ်ပိုင် ၊ ဆေးကုသရေးကော်မရှင် ပိုင်ဖြစ်ပြီး ဖြစ်သည်။

၆. မှတ်ချက်

- ⇒ ဝယ်ပေးလိုက် မှာ တစ်နှစ်ကောင်စုဖြစ်သည် ၊ ဆေးကုသရေး ၊ ဆေးကုသရေး ၊ ဆေးကုသရေး  
 ဖြစ်သည် ၊ ကုသိုလ်ပေးပေးခြင်း ၊
- ⇒ တစ်နှစ်ကောင်စုဖြစ်သည် ၊ တစ်နှစ်ကောင်စုဖြစ်ပြီး ၊ ဝယ်ပေးပေးခြင်း ၊ ဝယ်ပေးပေးခြင်း ၊  
 ဆေးကုသရေး ဖြစ်သည် ၊ ဖြစ်သည် ၊ ဖြစ်သည် ၊
- ⇒ ဝယ်ပေးလိုက် (ဝင်ငွေ) ၊ ဝယ်ပေးပေးခြင်း ၊ ဆေးကုသရေး ပြုစုခြင်း ၊ ဝယ်ပေးခြင်း ၊
- ⇒ နာမည်ပေးပေးခြင်း ဆိုင်ကောင်စုဖြစ်ပြီး ၊ ဝယ်ပေးခြင်း ၊ ဆေးကုသရေး ၊ ကိုယ်ပိုင် ၊  
 ဆေးကုသရေး ၊ ဝယ်ပေးခြင်း ၊ ဝယ်ပေးခြင်း ၊ ဝယ်ပေးခြင်း ၊ ဝယ်ပေးခြင်း ၊
- ⇒ နာမည်ပေးပေးခြင်း ဆိုင်ကောင်စုဖြစ်ပြီး ၊ ဝယ်ပေးခြင်း ၊ ဆေးကုသရေး ၊ ကိုယ်ပိုင် ၊  
 ဝယ်ပေးခြင်း ၊ ဝယ်ပေးခြင်း ၊ ဝယ်ပေးခြင်း ၊ ဝယ်ပေးခြင်း ၊
- ⇒ နာမည်ပေးပေးခြင်း ဆိုင်ကောင်စုဖြစ်ပြီး ၊ ဝယ်ပေးခြင်း ၊ ဆေးကုသရေး ၊ ကိုယ်ပိုင် ၊  
 ဝယ်ပေးခြင်း ၊ ဝယ်ပေးခြင်း ၊ ဝယ်ပေးခြင်း ၊ ဝယ်ပေးခြင်း ၊



မှီခိုခံယူမှု  
ဆင်နွှဲရေး

ဥစ္စာရေး ကြွယ်ဝမှုအသား

update 10.12.18

ဝါဝင်ရေးစာရင်း  
ကျေး. ၁၀  
၆ - ၁၀ ] ၀ - ၁၀

၆. ၄. ၁၇  
update 30.12.18

အဆင့်	သတ်မှတ်ချက်	အိမ်ထောင်စုအရေအတွက်	ရာခိုင်နှုန်း
ချမ်းသာ	ကျန်ခဲ့သည့်၊ ဆန်ခဲ၊ လယ် (၅) ဧက ကောက်၊ ကံ၊ အိုးမိန်း	၁၂	၁၃.၁ %
အလယ်အလတ်	လယ် (၅) ဧကကောက်၊ ဥယျာဉ် ကျွဲ၊ ငှက်၊ ကိုင်း	၆၀	၆၅.၂ %
ဆင်းရဲ	ကျွဲမိတ်ပါး တစ်ခုလုံး တစ်ခုစား	၂၀	၂၁.၇ %



ဆွေးနွေးခြင်းနှင့် ဆုံးစပ်ခြင်း

- ⇒ ကျေးရွာတွင် ဆင်းရဲဆင်းရဲ နှစ်ဆယ်ခန့် ၂၀ ရှိ၊
- ⇒ တစ်နေ့တစ်နေ့ ၊ တွက်တွက် ယုံကြည်မှု မရှိ၊ ကယပ်ကလိုင်နည်းပညာ ၊ ကလေးများ သမိုင်း ကျောင်း ၊ ကို ဆုံးခါတိုင်အောင်မထားနိုင် ၊ ဖိနှာဒေ အဝတ်အစား အစား
- ⇒ ကျေးရွာမှ ဖြိုခွဲတိုက်ခတ်ခြင်း နှစ်ခုခန့်ကျော်အထိ ဆင်းရဲဒုက္ခပါးသူများ ပါဝင်လာနိုင်ခြင်းကတော့ ၎င်းတို့ကတွက် ကယပ်ကလိုင်ပျက်စီး အားလပ်ခန့်များကတော့ နိမ့်ကျသည့် နှစ်များက ကောင်းကောင်း ဖော်ဆောင်ပေးခြင်း ၊ ၎င်းတို့ကလိုင်လည်း ပါဝင်လာအောင် ဆုံးရှုံးခြင်း မှန် မှန် ဖြစ်ပျက် ဖြစ်ပျက် ဖြစ်ပျက်
- ⇒ လမ်းဆွဲကုန်ခြင်း ၊ တံတား ဖြိုခြင်း ၊ အစားအစား ဖြိုခြင်း ၊ စေ့စပ်ခြင်း ၊ အား ရရှိမည် ၊ အားလပ်အစားပေးချိန် ရရှိပျင်လည် ၊ ကျေးရွာရှိ ဖြစ်ပျက်မှုများ ကန့်သတ်ခြင်း ၊ ကျေးရွာမှ ပျောက်သွားခြင်း ၊ ကျေးရွာကတော့ အဆင်ပြေခြင်း ၊ ကျေးရွာ ဖြိုပစ်ခြင်း ကဆင် ဖြစ်ပျက် ကလေးများ အထက်ပျံ ၊ ယူကြိုများလည်း ကယပ်များကို ယုံကြည်နိုင်မည် ဖြစ်ပျက်

မိုးဝင်းမြင့်မား  
ဆင်မိုးကျား

# ပင်လူနှစ်ယ့် သပ်ခြင်း

update. 10.12.18.

၈.၄.၁၇

update. 30.12.17

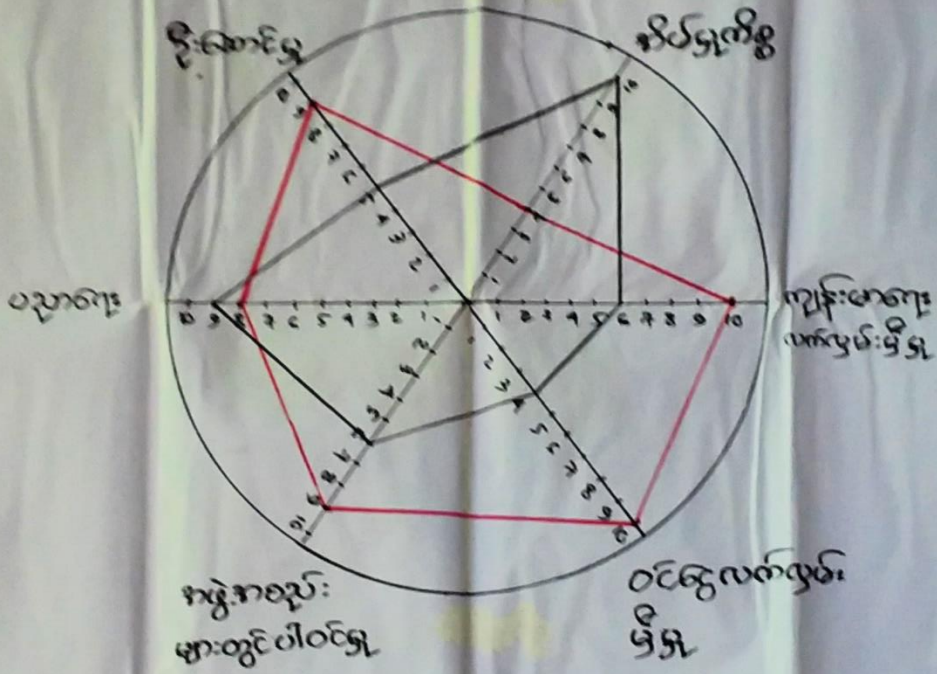

ဝါဝင်လွှာ: ၁၀  
 လျား: - ၁၀  
 ၀ - ၁၀  
 -----  
 ဆင်း: - ၂၀

— ကျား  
 — မ









မိုးတိမ်ပြင်အုပ်စု  
ဆင်ရွှေကျေးရွာ

ကရင်: ကမ္ဘာလုံး ခွဲမှု ပြဿနာ

၈.၄.၁၇  
up date - 30.12.17

ကျား:

မ

ကျား: ၂၀

- လယ်စွန့်ဇက်
- လယ် ၊ ဒုယျဉ်
- ကျွဲ၊ ခွား
- ကား ၊ ဒိုင်းဒေါင်း
- ဘစ်ဆွဲ ၊ ယူဆွဲ
- ဝါးခုတ်
- ကောယုးကျင်း

- မီးမိတ်ပုစွန်
- ကပ်ချုပ်ဇက်
- စပ်: ကျောက်ကောက်
- ကောက်စိုက်
- ကိုင်းစိုက်

- လမ်း ၊ ၅၇
- ဆိုင်ကယ်
- စာသင်ကျောင်း ၊ ဘုန်းကြီးကျောင်း
- ဝါးရိတ် ၊ ကိုင်း ဘိမ်း
- တော ၊ တောင်

update. 10.12.18.

ပါထံဆွေးနွေးသူ ဦးကျော်

ကျား - ၁၀  
မ - ၁၀







၇။ ကျေးရွာကော်မတီရွေးချယ်ခြင်းနှင့်ကျေးရွာဖွံ့ဖြိုးရေးအစီအစဉ်ဆောင်ရွက်မှုမှတ်တမ်းခါတ်ပုံများ



၈။ ကျေးရွာစီမံကိန်းအထောက်အကူပြုကော်မတီဝင်များစာရင်း

စဉ်	အမည်	ကျား/မ	ရာထူး
၁	ဦးဆန်းထူး	ကျား	ကျေးရွာစီ/ထောက်ဥက္ကဋ္ဌ
၂	ဒေါ်ခင်မော်လီ	မ	ကျေးရွာစီ/ထောက်ဥက္ကဋ္ဌ
၃	ဦးထွန်းထွန်း	မ	စောင့်ကြည့်ကြီးကြပ်ရေးဆပ်ကော်မတီ
၄	ဒေါ်ကေသွယ်လင်း	ကျား	စောင့်ကြည့်ကြီးကြပ်ရေးဆပ်ကော်မတီ
၅	ဒေါ်သင်းသင်းမာ	မ	စောင့်ကြည့်ကြီးကြပ်ရေးဆပ်ကော်မတီ
၆	ဦးမြင့်ဆန်း	ကျား	ဝယ်ယူရေးဆပ်ကော်မတီ
၇	ဦးနေမျိုးအောင်	ကျား	ဝယ်ယူရေးဆပ်ကော်မတီ
၈	ဒေါ်ဝင်းအေး	မ	ဝယ်ယူရေးဆပ်ကော်မတီ
၉	ဦးမြင့်သိန်း	ကျား	လည်ပတ်ရေးနှင့်ပြင်/ထိန်းဆပ်ကော်မတီ
၁၀	ဒေါ်ထွားမြင့်	မ	လည်ပတ်ရေးနှင့်ပြင်/ထိန်းဆပ်ကော်မတီ
၁၁	ဒေါ်ဝင်းဝင်မော်	မ	လည်ပတ်ရေးနှင့်ပြင်/ထိန်းဆပ်ကော်မတီ
၁၂	ဦးအောင်ကျော်မင်း	ကျား	စေတနာ့ဝန်ထမ်း
၁၃	ဒေါ်အေးမိုးမိုးဝင်း	မ	စေတနာ့ဝန်ထမ်း
၁၄	ဦးရွှေဘ	ကျား	အကြံပြုတိုင်ကြားဖြေရှင်းရေး
၁၅	ဒေါ်ခင်ဌေး	မ	အကြံပြုတိုင်ကြားဖြေရှင်းရေး
၁၆	ဦးဝင်းမောင်	ကျား	ကျေးရွာစာရင်းကိုင်



၉။ ကျေးရွာအခြေခံအချက်အလက်များ (ပုံစံ ၁ - ၁) ပထမနှစ်စက်ဝန်း

ပုံစံ - ၁ - ၁ ကျေးရွာအခြေခံအချက်အလက်များ (Form PC 1)

လမ်းညွှန်ချက်၊ ကျေးရွာတစ်ရွာသို့ ပထမဆုံးမိတ်ဆက်ခရီး သွားရောက်သောအခါ လူထုစည်းရုံးရေးမှူးသည် ကျေးရွာ  
ခေါင်းဆောင်များအား ကျေးရွာအချက်အလက်များကို မေတ္တာရပ်ခံ၍ တောင်းခံရသည်။ ဤအချက်အလက်များကို စီမံကိန်း  
မိတ်ဆက်အစည်းဝေးမတိုင်မီတောင်းခံရမည်။ စီမံကိန်းမိတ်ဆက်အစည်းဝေးတွင် လူထုစည်းရုံးရေးမှူးသည် ဤအချက်အလက်  
များအား စစ်ဆေးပြီး မှန်ကန်အောင်ပြုလုပ်ရမည်။ ပြီးနောက်တွင် လူထုစည်းရုံးရေးမှူးမှ သတင်းအချက်အလက်ထိသို့ Tablets မှ  
တထင် ဖြည့်သွင်းရမည်။

ကျေးရွာခေါင်းဆောင် အမည် <b>ဒေါ် ဇွင် ဇွင်</b>	ကျေးရွာခေါင်းဆောင်၏ ဖုန်းနံပါတ် <b>၀၅ - ၄၇၇၀၇၃၉</b>	လူထုစည်းရုံးရေးမှူး၏ အမည်
ပြည်နယ်/တိုင်းဒေသကြီး <b>ဧရာဝတီ</b>	မြို့နယ် <b>မင်္ဂလာ</b>	ကျေးရွာအုပ်စု <b>ကျိတ်စံမြို့</b>
		ကျေးရွာ <b>ဆင်ပွဲ</b>

က။ လူဦးရေ

လူမျိုးစု	အိမ်ထောင်စုအရေအတွက်	ကိုးကွယ်သည့်ဘာသာ	အိမ်ထောင်စုအရေအတွက်
လူမျိုးစု (၁) --- <b>မအူ</b>	<b>၈၆</b>	ဘာသာ (၁) --- <b>မုဒ္ဒိကဘာ</b>	<b>၉၂</b>
လူမျိုးစု (၂) --- <b>ထာဝါ</b>	<b>၄</b>	ဘာသာ (၂) -----	
လူမျိုးစု (၃) --- <b>ဂန္ဒီ</b>	<b>၂</b>	ဘာသာ (၃) -----	
လူမျိုးစုရော အခြား -----		ဘာသာရော -----	
	အရေအတွက်		
မသန်စွမ်းသူများ သက်ကြီးရွယ်အိုများ (၆၅ နှစ် နှင့် အထက်)	<b>ကျား ၁၈ ၊ မ ၂၄</b>		
စစ်ဘေးရှောင် (သို့မဟုတ်) ရွှေ့ပြောင်းနေထိုင်၊ ပြောင်းရွှေ့			

လူဦးရေ	အမျိုးသား (အရေအတွက်)	အမျိုးသမီး (အရေအတွက်)	အိမ်ခြေအရေတွက်
လူမျိုးစု (၁) --- <b>မအူ</b>	<b>၁၆၉</b>	<b>၁၇၁</b>	<b>92</b>  <b>359</b>
လူမျိုးစု (၂) --- <b>ထာဝါ</b>	<b>၈</b>	<b>၆</b>	
လူမျိုးစု (၃) --- <b>ဂန္ဒီ</b>	<b>၂</b>	<b>၂</b>	
အခြား			
အိမ်ထောင်စဦးစီး	<b>၈၅</b>	<b>၇</b>	

(ခ) အခြေခံအဆောက်အအုံ အသုံးအဆောင်များ

စာသင်ကျောင်း	အမှတ် ခြံပိ	ကျန်းမာရေး	အမှတ် ခြံပိ	ဘာသာရေး အဆောက်အအုံများ	အမှတ် ခြံပိ
အထက်တန်းကျောင်း	၈	ဆေးရုံ	၈	ဧတီ	၇
အလယ်တန်းကျောင်း	၈	ကျန်းမာရေးဌာန	၂၁	ဘုန်းကြီးကျောင်း	၇
မူလတန်းကျောင်း	၂၂	ကျန်းမာရေးဌာနခွဲ	၂၂	ဟိန္ဒူဘုရားကျောင်း	၂
မူကြိုကျောင်း	၂	ဆေးပေးခန်း	၂	ခရစ်ယာန်ကျောင်း	၂
အခြား	၂	အခြား	၂	ဗလီ	၂
မှတ်ချက်		မှတ်ချက်		အခြား	၃
<b>မူလတန်းကျောင်း</b>	၂			မှတ်ချက်	

(ဂ) ကျွမ်းကျင်သူများမှတ်တမ်း (ကျေးရွာတွင်နေထိုင်သော သို့မဟုတ် တခြားရွာမှလာရောက်သောကျွမ်းကျင်သူများ)

(၁) စာသင်ကျောင်း			(၂) ကျန်းမာရေး			(၃) လက်မှုပညာရှင်		
	ရွာတွင်နေထိုင်သူ	အခြားရွာမှလာသူ		ရွာတွင်နေထိုင်သူ	အခြားရွာမှလာသူ		ရွာတွင်နေထိုင်သူ	အခြားရွာမှလာသူ
မူလတန်းပြဆရာ/မ	၂၇	၂၇	ဆရာဝန်	၈	၇	လက်သမား	၂	၈
အထက်တန်းပြဆရာ/မ	၂	၂	လက်ထောက်ကျန်းမာရေးပျိုး	၂	၂	ပန်းရံ	၂	၂
အလယ်တန်းပြဆရာ/မ	၇	၇	အမျိုးသမီးကျန်းမာရေးဆရာမ	၈	၇	လျှပ်စစ်ကျွမ်းကျင်ပီးသမား	၇	၈
မူကြိုဆရာ/မ	၂	၂	သားဖွားဆရာမ	၂	၂	ရေပိုက်သူ	၂	၂
အခြား	၂	၂	ပြည်သူ့ကျန်းမာရေးလုပ်သား	၀	၂	ကော်ပြင်ဆရာ	၂၇	၀
မြတ်ချက်			မှတ်ချက်			မှတ်ချက်		

(ဃ) ကျေးရွာသို့ ရောက်ရှိနိုင်သည့် လမ်းအခြေအနေ / ကျေးရွာတစ်ရွာသည် ၎င်း၏ ကျေးရွာအုပ်စုနှင့် ဆက်သွယ်ထားသော လမ်းအခြေအနေ (အောက်ပါတို့ကိုပိုင်းပါ)

ကျောက်ကြမ်းလမ်း: ကတ္တရာလမ်း: ကွန်ကရစ်လမ်း: မော်တော်ဆိုင်ကယ်လမ်း:  
 ကျောက်ခင်းလမ်း: မြေသားလမ်း: လူသွားလမ်း: အခြား: \_\_\_\_\_

(င) ကျေးရွာဖွံ့ဖြိုးမှုစီမံချက်

(၁) လူထုဝတ်ပြုစီမံကိန်းမတင်မီ ဤကျေးရွာတွင်ကျေးရွာဖွံ့ဖြိုးမှု စီမံချက်ရှိခဲ့ပါသလား? ပိုင်းပါ  
ရှိပါသည်/မရှိပါ/မသိပါ

(၂) ရှိခဲ့ပါလျှင် ဤစီမံချက်ကို မည်သည့် ခုနှစ်တွင်ပြင်ဆင်ခဲ့ပါသနည်း? နှစ်-----/မသိပါ ၂၀၁၄

(၃) ဤစီမံချက်ကို မြို့နယ်မှအတည်ပြုခဲ့ပါသလား? မြို့နယ်သည်/မမြို့နယ်/မသိပါ

(စ) ခရီးအကွာအဝေး

(၁) ဤကျေးရွာ၏ဝတ်ပြုမှု ၎င်းကျေးရွာအုပ်စု၏ဝတ်ပြုမှုအထိ ခရီးပိုင်မည်မျှကွာဝေးသနည်း? မိုင်-၃-မသိပါ

(၂) ဤကျေးရွာမှ ၎င်းကျေးရွာအုပ်စုဝတ်ပြုမှုအထိ သွားလာရာတွင်ကြာမြင့်သည့်အချိန်။

ခြောက်သွေ့ရာသီတွင်ကြာချိန်- ၂၅ မိနစ် - ထော်လာဂျီ(မော်တော်ဆိုင်ကယ်)/ခြေလျင်/လား/မော်တော်ဘုတ်/အခြား: \_\_\_\_\_

မိုးရာသီတွင်ကြာချိန်- ၃၀ မိနစ် - ထော်လာဂျီ(မော်တော်ဆိုင်ကယ်)/ခြေလျင်/လား/မော်တော်ဘုတ်/အခြား: \_\_\_\_\_

(ဆ) ပတ်ဝန်းကျင်ဆိုင်ရာ သဘာဝဘေးအန္တရာယ်

ဤကျေးရွာတွင် ရေကြီးခြင်းကဲ့သို့ သဘာဝဘေးအန္တရာယ်ကျရောက်ဖူးခြင်း ရှိပါသလား။  
 မရှိပါ ရှိပါသည် ရှိလျှင်ဖော်ပြပါ ----- မှတ်တမ်းတင်

(ဇ) ကျေးရွာတွင် ဖွဲ့စည်းထားသော အဖွဲ့အစည်းများ

လူထုဝတ်ပြုစီမံကိန်းမတင်မီ ဤကျေးရွာတွင် ကျေးရွာဖွံ့ဖြိုးရေးအတွက် အစိုးရ (သို့) ရွာသားများကိုယ်တိုင်(သို့) စီမံကိန်းတစ်ခုခုမှ ဖွဲ့စည်းထားသည့် အဖွဲ့အစည်းများရှိပါသလား။

(၁) လူငယ်အဖွဲ့ (၂) ကျား + ၆  
 (၂) ကျား + ၆

(ဈ) အထွေထွေအုပ်ချုပ်ရေး ဦးစီးဌာန (GAD) မှ မှတ်တမ်းတင်ထားခြင်း

ဤကျေးရွာသည် အထွေထွေအုပ်ချုပ်ရေး ဦးစီးဌာန (GAD) မှ မှတ်တမ်းတင်ထားမှု ရှိပါသလား။  
 မရှိပါ ရှိပါသည်

ကျေးရွာခေါင်းဆောင် လူထုစည်းရုံးရေးပျိုး

အမည် *[Signature]* အမည်

လက်မှတ် *[Signature]* လက်မှတ်

နေ့စွဲ ၆.၄.၁၄ နေ့စွဲ



ကျေးရွာအခြေခံအချက်အလက်များ (ပုံစံ ၁ - ၁) ဒုတိယနှစ်စက်ဝန်း

ပုံစံ - ၁ - ၁ ကျေးရွာအခြေခံအချက်အလက်များ (Form PC 1)

လမ်းညွှန်ချက်။ ကျေးရွာတစ်ရွာသို့ ပထမဆုံးပိတ်ဆက်ရေး သွားရောက်သောအခါ လူထုစည်းရုံးရေးမှူးသည် ကျေးရွာ ခေါင်းဆောင်များအား ကျေးရွာအချက်အလက်များကို မေတ္တာရပ်ခံ၍ တောင်းခံရသည်။ ဤအချက်အလက်များကို စီမံကိန်း ပိတ်ဆက်အစည်းဝေးမတိုင်မီတောင်းခံရမည်။ စီမံကိန်းပိတ်ဆက်အစည်းဝေးတွင် လူထုစည်းရုံးရေးမှူးသည် ဤအချက်အလက် များအား စစ်ဆေးပြီး မှန်ကန်အောင်ပြုလုပ်ရမည်။ ပြီးနောက်တွင် လူထုစည်းရုံးရေးမှူးမှ သတင်းအချက်အလက်ထံသို့ Tablets မှ တစ်ဆင့် ပြည့်သွင်းရမည်။

ကျေးရွာခေါင်းဆောင် အမည် ဦးအောင်နိုင်	ကျေးရွာခေါင်းဆောင်၏ မှန်းနံပါတ် 49709739	လူထုစည်းရုံးရေးမှူး၏ အမည် ဦးကျော်စွာ
ပြည်နယ်/တိုင်းဒေသကြီး ဧရာဝတီ	မြို့နယ် ယုတော	ကျေးရွာအုပ်စု ချိုတိမ်
		ကျေးရွာ အိမ်ခြံ

က။ လူဦးရေ

လူမျိုးစု	အိမ်ထောင်စုအရေအတွက်	ကိုးကွယ်သည့်ဘာသာ	အိမ်ထောင်စုအရေအတွက်
လူမျိုးစု (၁) - မအူ	၁၁၂	ဘာသာ (၁) - မြန်မာ	၁၁၂
လူမျိုးစု (၂) -----		ဘာသာ (၂) -----	
လူမျိုးစု (၃) -----		ဘာသာ (၃) -----	
လူမျိုးစုရော -----		ဘာသာရော -----	
အခြား	အရေအတွက်		
မသန်စွမ်းသူများ	-	-	-
သက်ကြီးရွယ်အိုများ (၆၅ နှစ် နှင့် အထက်)	၅၀	၆၅	၄၂
စစ်ဘေးရှောင် (သို့မဟုတ်) ရွှေ့ပြောင်းနေထိုင်၊ ပြောင်းရွှေ့	-	-	-

လူဦးရေ	အမျိုးသား (အရေအတွက်)	အမျိုးသမီး (အရေအတွက်)	အိမ်ခြေအရေအတွက်
လူမျိုးစု (၁) - မအူ	၁၉၁	၁၉၃	၉၁
လူမျိုးစု (၂) -----			
လူမျိုးစု (၃) -----			
အခြား			
အိမ်ထောင်ဦးစီး	၁၀၁	၁၁	

(ခ) အခြေခံအဆောက်အအုံ အသုံးအဆောင်များ

စာသင်ကျောင်း	အမှတ် ခြံမပါ	ကျန်းမာရေး	အမှတ် ခြံမပါ	ဘာသာရေး အဆောက်အအုံများ	အမှတ် ခြံမပါ
အထက်တန်းကျောင်း	၈	ဆေးရုံ	၈	ဝေတီ	၇
အလယ်တန်းကျောင်း	၈	ကျန်းမာရေးဌာန	၈	ဘုန်းကြီးကျောင်း	၂
မူလတန်းကျောင်း	၂	ကျန်းမာရေးဌာနခွဲ	၂	ဟိန္ဒူဘုရားကျောင်း	၂
မူကြိုကျောင်း	၂	ဆေးပေးခန်း	၂	ခရစ်ယာန်ကျောင်း	၂
အခြား	၂	အခြား	၂	ဗလီ	၂
				အခြား	၁
မှတ်ချက် မူလကျောင်း		မှတ်ချက်		မှတ်ချက်	



(ဂ) ကျွမ်းကျင်သူများမှတ်တမ်း (ကျေးရွာတွင်နေထိုင်သော သို့မဟုတ် တခြားရွာမှလာရောက်သောကျွမ်းကျင်သူများ)

	(၁) စာသင်ကျောင်း		(၂) ကျန်းမာရေး			(၃) လက်မှုပညာရှင်		
	ရွာတွင်နေထိုင်သူ	အခြားရွာမှလာသူ		ရွာတွင်နေထိုင်သူ	အခြားရွာမှလာသူ		ရွာတွင်နေထိုင်သူ	အခြားရွာမှလာသူ
မူလတန်းပြဆရာ/မ	၂	၂	ဆရာဝန်	၂	၂	လက်သမား	၂	၂
အထက်တန်းပြဆရာ/မ	၂	၂	လက်ထောက်ကျန်းမာရေးမှူး	၂	၂	ပန်းရံ	၂	၂
အလယ်တန်းပြဆရာ/မ	၂	၂	အမျိုးသမီးကျန်းမာရေးဆရာမ	၂	၂	လျှပ်စစ်ကျွမ်းကျင်ပီးသမား	၂	၂
မူကြိုဆရာ/မ	၂	၂	သားဖွားဆရာမ	၂	၂	ရေပိုက်သူသည်	၂	၂
အခြား	၂	၂	ပြည်သူ့ကျန်းမာရေးလုပ်သား	၂	၂	စက်ပြင်ဆရာ	၂	၂
မှတ်ချက်			မှတ်ချက်			မှတ်ချက်		

(ဃ) ကျေးရွာသို့ ရောက်ရှိနိုင်သည့် လမ်းအခြေအနေ / ကျေးရွာတစ်ရွာသည် ၎င်း၏ ကျေးရွာအုပ်စုနှင့် ဆက်သွယ်ထားသော လမ်းအခြေအနေ (အောက်ပါတို့ကို ဝိုင်းပါ)

ကျောက်ကြမ်းလမ်း: \_\_\_\_\_ ကတ္တရာလမ်း: \_\_\_\_\_ ကွန်ကရစ်လမ်း: \_\_\_\_\_ မော်တော်ဆိုင်ကယ်လမ်း: \_\_\_\_\_  
 ကျောက်ခင်းလမ်း: \_\_\_\_\_ မြေသားလမ်း: \_\_\_\_\_ လူသွားလမ်း: \_\_\_\_\_ အခြား: \_\_\_\_\_

(င) ကျေးရွာဖွံ့ဖြိုးမှုစီမံချက်

- (၁) လူထုဝတ်ယူမှုပြုစီမံကိန်းမစတင်မီ ဤကျေးရွာတွင်ကျေးရွာဖွံ့ဖြိုးမှု စီမံချက်ရှိခဲ့ပါသလား? ရှိပါသည် (မရှိပါ/မသိပါ)
- (၂) ရှိခဲ့ပါလျှင် ဤစီမံချက်ကို မည်သည့် ခုနှစ်တွင်ပြင်ဆင်ခဲ့ပါသနည်း? နှစ်----- (မသိပါ)
- (၃) ဤစီမံချက်ကို မြို့နယ်မှအတည်ပြုခဲ့ပါသလား? ပြုခဲ့ပါသည်/မပြုခဲ့ပါ (မသိပါ)

(စ) ဓရီးအက္ခရာအဝေး

- (၁) ဤကျေးရွာ၏ ဝတ်ယူမှု ၎င်းကျေးရွာအုပ်စု၏ ဝတ်ယူမှု အထိ ခရီးပိုင်မည်မျှ ကွာဝေးသနည်း? ပိုင် ၄.၂ / မသိပါ
- (၂) ဤကျေးရွာမှ ၎င်းကျေးရွာအုပ်စု၏ ဝတ်ယူမှု အထိ သွားလာရာတွင် ကြာမြင့်သည့် အချိန်။

ခြောက်သွေ့ ရာသီတွင် ကြာချိန် ----- နှစ် ----- ထောက်လှမ်း/မော်တော်ဆိုင်ကယ်/ခြေလျင်/လား/မော်တော်ဘုတ်/အခြား: -----

မိုးရာသီတွင် ကြာချိန် ----- နှစ် ----- ထောက်လှမ်း/မော်တော်ဆိုင်ကယ်/ခြေလျင်/လား/မော်တော်ဘုတ်/အခြား: -----

(ဆ) ပတ်ဝန်းကျင်ဆိုင်ရာ သဘာဝဘေးအန္တရာယ်

ဤကျေးရွာတွင် ရေကြီးခြင်းကို သဘာဝဘေးအန္တရာယ်ကျရောက်စေခြင်း ရှိပါသလား။  
 မရှိပါ / ရှိပါသည် / ရှိလျှင် ဖော်ပြပါ ----- (ကျေးရွာ၊ မြေ၊ )



(ဇ) ကျေးရွာတွင် ဖွဲ့စည်းထားသော အဖွဲ့အစည်းများ

လူထုဝတ်ယူမှုပြုစီမံကိန်းမတိုင်မီ ဤကျေးရွာတွင် ကျေးရွာဖွံ့ဖြိုးရေးအတွက် အစိုးရ (သို့) ရွာသားများကိုယ်တိုင် (သို့) စီမံကိန်းတစ်ခုခုမှ ဖွဲ့စည်းထားသည့် အဖွဲ့အစည်းများ ရှိပါသလား။

- (၁) -----  
 (၂) -----

(ဈ) အထွေထွေအုပ်ချုပ်ရေး ဦးစီးဌာန (GAD) မှ မှတ်တမ်းတင်ထားခြင်း

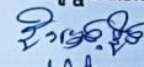
ဤကျေးရွာသည် အထွေထွေအုပ်ချုပ်ရေး ဦးစီးဌာန (GAD) မှ မှတ်တမ်းတင်ထားမှု ရှိပါသလား။  
 မရှိပါ / ရှိပါသည်

ကျေးရွာခေါင်းစောင်  
 အမည်   
 လက်မှတ်   
 နေ့စွဲ 29.12.17

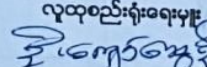
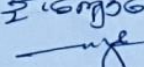
လူထုစည်းရုံးရေးမှူး  
 အမည်   
 လက်မှတ်   
 နေ့စွဲ 29.12.17



ကျေးရွာအခြေခံအချက်အလက်များ (ပုံစံစ - ၁) တတိယနှစ်စက်ဝန်း

ပုံစံ - စ - ၁ ကျေးရွာအခြေခံအချက်အလက်များ (Form PC 1)

လယ်ညွှန်မှတ်၊ ကျေးရွာတပ်ရွာသို့ ပထမဆုံးမိတ်ဆက်ခရီး သွားရောက်သောအခါ လူထုစည်းရုံးရေးမှူးသည် ကျေးရွာ ခေါင်းဆောင်များအား ကျေးရွာအချက်အလက်များကို ပေဇာရပ်ခံ၍ တောင်းခံရသည်။ ဤအချက်အလက်များကို စီမံကိန်း၊ ဗိတ်ဆက်အစည်းဝေးပတ်ိုင်စီတောင်းခံရမည်။ စီမံကိန်းဗိတ်ဆက်အစည်းဝေးတွင် လူထုစည်းရုံးရေးမှူးသည် ဤအချက်အလက် များအား ဝေဖမ်းပြီး မှန်ကန်အောင်ပြုလုပ်ရမည်။ ပြီးနောက်တွင် လူထုစည်းရုံးရေးမှူးမှ သတင်းအချက်အလက်ထဲသို့ Tablets မှ တဆင့် ဖြည့်သွင်းရမည်။

ကျေးရွာခေါင်းဆောင် အမည် <b>ဦးမြင့် ဦး</b>	ကျေးရွာခေါင်းဆောင်၏ ဖုန်းနံပါတ် <b>၀၅ ၄၇၇၀၇၇၃၂</b>	လူထုစည်းရုံးရေးမှူး၏ အမည် <b>ဦးဝင်းကျော်စွာဝင်း</b>
ပြည်နယ်တိုင်းဒေသကြီး <b>ဧရာဝတီ</b>	မြို့နယ် <b>ဇယုတော</b>	ကျေးရွာအုပ်စု <b>ပုဂံကန်မြေ</b>
		ကျေးရွာ <b>စံ ဆင် ဖွဲ့</b>

ကား လူဦးရေ **403** ဦး

လူမျိုးစု	အိမ်ထောင်စုအရေအတွက်	ကိုးကွယ်သည့်ဘာသာ	အိမ်ထောင်စုအရေအတွက်
လူမျိုးစု (၁) <b>ဗမာ</b>	<b>112</b>	ဘာသာ (၁) <b>ဗုဒ္ဓ</b>	<b>112</b>
လူမျိုးစု (၂) -----		ဘာသာ (၂) -----	
လူမျိုးစု (၃) -----		ဘာသာ (၃) -----	
လူမျိုးစုရော -----		ဘာသာရော -----	
အခြား			
	အရေအတွက်		
ပညာရေးအဆင့်များ	<b>၉</b>		
သက်ကြီးရွယ်အိုများ (၆၅ နှစ် နှင့် အထက်)	<b>50</b>		

စစ်တေးရောင်			
-------------	--	--	--

	အမျိုးသား (အရေအတွက်)	အမျိုးသမီး (အရေအတွက်)
လူဦးရေ		
လူမျိုးစု (၁)----- ဗမာ	၇၀၀	၇၀၅
လူမျိုးစု (၂)-----		
လူမျိုးစု (၃)-----		
အခြား		
အိမ်ထောင်ဦးစီး	၁၆၁	၂၂

(၁) အခြေခံအဆောက်အအုံ အသုံးအဆောင်များ

စာသင်ကျောင်း	အမှတ် ခြံပါ	ကျန်းမာရေး	အမှတ် ခြံပါ	ဘာသာရေး အဆောက် အအုံများ	အမှတ် ခြံပါ
အထက်တန်းကျောင်း	<input type="checkbox"/>	ဆေးရုံ	<input type="checkbox"/>	ဝေတီ	<input type="checkbox"/>
အလယ်တန်းကျောင်း	<input type="checkbox"/>	ကျန်းမာရေးဌာန	<input checked="" type="checkbox"/>	ဘုန်းကြီးကျောင်း	<input type="checkbox"/>
<input checked="" type="checkbox"/> မူလတန်းကျောင်း	<input checked="" type="checkbox"/>	ကျန်းမာရေးဌာနခွဲ	<input type="checkbox"/>	ဟိန္ဒူဘုရားကျောင်း	<input type="checkbox"/>
မူကြီးကျောင်း	<input type="checkbox"/>	ဆေးပေးစခန်း	<input type="checkbox"/>	ဓရင်ယာန်ကျောင်း	<input type="checkbox"/>
အခြား	<input type="checkbox"/>	အခြား	<input type="checkbox"/>	ဝေတီ	<input type="checkbox"/>
				အခြား	<input type="checkbox"/>
မှတ်ချက်		မှတ်ချက်		မှတ်ချက်	



(ဂ) ကျွမ်းကျင်သူများမှတ်တမ်း (ကျေးရွာတွင်နေထိုင်သော သို့မဟုတ် တခြားရွာမှလာရောက်သော ကျွမ်းကျင်သူများ)

(ခ) စာသင်ကျောင်း			(င) ကုန်းမာစေ့			(စ) လက်မှုပညာရှင်		
	ရွာတွင်နေထိုင်သူ	အခြားရွာမှလာသူ		ရွာတွင်နေထိုင်သူ	အခြားရွာမှလာသူ		ရွာတွင်နေထိုင်သူ	အခြားရွာမှလာသူ
ပုလဲတန်းမြို့စေ့ရာ/မ	<input type="checkbox"/>	<input checked="" type="checkbox"/>	စေ့ရာ/မ	<input type="checkbox"/>	<input type="checkbox"/>	လက်သမား	<input checked="" type="checkbox"/>	<input type="checkbox"/>
ကောက်တန်းမြို့စေ့ရာ/မ	<input type="checkbox"/>	<input type="checkbox"/>	လက်ထောက်ကုန်းမာစေ့ရာ	<input type="checkbox"/>	<input type="checkbox"/>	ပန်းချီ	<input checked="" type="checkbox"/>	<input type="checkbox"/>
အလယ်တန်းမြို့စေ့ရာ/မ	<input type="checkbox"/>	<input checked="" type="checkbox"/>	အမျိုးသမီးကုန်းမာစေ့ရာ	<input type="checkbox"/>	<input type="checkbox"/>	လျှပ်စစ်ကျွမ်းကျင်စီးသမား	<input type="checkbox"/>	<input type="checkbox"/>
ပုလဲမြို့စေ့ရာ/မ	<input type="checkbox"/>	<input type="checkbox"/>	သားဖွားစေ့ရာ	<input checked="" type="checkbox"/>	<input type="checkbox"/>	ရေပိုက်ဆွယ်သူ	<input type="checkbox"/>	<input type="checkbox"/>
အခြား	<input type="checkbox"/>	<input type="checkbox"/>	မြည်သူကုန်းမာစေ့ရာလုပ်သား	<input type="checkbox"/>	<input type="checkbox"/>	ကော်ပြင်စေ့ရာ	<input checked="" type="checkbox"/>	<input type="checkbox"/>
မှတ်ချက်			မှတ်ချက်			မှတ်ချက်		

(ဃ) ကျေးရွာသို့ရောက်ရှိနိုင်သည့် လမ်းအခြေအနေ / ကျေးရွာတစ်ရွာသည် ၎င်း၏ ကျေးရွာအုပ်စုနှင့် ဆက်သွယ်ထားသော လမ်းအခြေအနေ (အောက်ပါတို့ကို ဝိုင်းပါ)

ကျောက်ကြမ်းလမ်း: ကတ္တရာလမ်း: ကွန်ကရစ်လမ်း: မော်တော်ဆိုင်ကယ်လမ်း:  
 ကျောက်စင်းလမ်း: မြေသားလမ်း: လူသွားလမ်း: အခြား \_\_\_\_\_

(င) ကျေးရွာဖွံ့ဖြိုးမှုစီမံချက်

(၁) လူထုဝေဟံမြို့စံနိမိတ်တင်ပို့ ဤကျေးရွာတွင်ကျေးရွာဖွံ့ဖြိုးမှု စီမံချက်ရှိပါသလော?

ဝိုင်းပါ  
 ရှိပါသည် မရှိပါ သို့မဟုတ်

(၂) ရှိခဲ့ပါလျှင် ဤစီမံချက်ကို ပည်သည့် စနစ်တွင်ပြင်ဆင်ခဲ့ပါသနည်း? နှစ်-----/ပသိပါ

(၃) ဤစီမံချက်ကို မြို့နယ်မှ အတည်ပြုခဲ့ပါသလား? ပြုခဲ့ပါသည်/မပြုခဲ့ပါ/မသိပါ

(ဝ) ဝေးအကွာအဝေး

(၁) ဤကျေးရွာ၏ပတ်ပတ်မှ ၎င်းကျေးရွာအုပ်စု၏ပတ်ပတ်အထိ ဝေးဆုံးပိုင်းမည်မျှကွာဝေးသနည်း? မိုင် 1.5/ပသိပါ

(၂) ဤကျေးရွာမှ ၎င်းကျေးရွာအုပ်စုပတ်ပတ်အထိ သွားလာရာတွင် ကြာမြင့်သည့်အချိန်

ခြောက်သွေ့ရာသီတွင် ကြာချိန် 1:30 ----- ထော်လာဂျီ/မော်တော်ဆိုင်ကယ်/ခြေလျင်/လား/မော်တော်ဘုတ်/  
အခြား: -----

မိုးရာသီတွင် ကြာချိန် 1:30 ----- ထော်လာဂျီ/မော်တော်ဆိုင်ကယ်/ခြေလျင်/လား/မော်တော်ဘုတ်/  
အခြား: -----

(ဆ) ပတ်ဝန်းကျင်ဆိုင်ရာ သဘာဝဘေးအန္တရာယ်

ဤကျေးရွာတွင် ရေကြီးခြင်းကဲ့သို့ သဘာဝဘေးအန္တရာယ်ကျရောက်ဖူးခြင်း ရှိပါသလား

မရှိပါ  ရှိပါသည် ရှိလျှင် ဖော်ပြပါ ----- ၂၀၂၀-၂၀၂၁ ခုနှစ်

(ဇ) ကျေးရွာတွင် ခွဲစည်းထားသော အဖွဲ့အစည်းများ

လူထုပတ်ပတ်စီမံကိန်းပတ်ပတ် မှ ဤကျေးရွာတွင် ကျေးရွာဖွံ့ဖြိုးရေးအတွက် အစိုးရ (သို့) ရွာသားများကိုယ်တိုင် (သို့) စီမံကိန်းတစ်ခုခုမှ ခွဲစည်းထားသည့် အဖွဲ့အစည်းများ ရှိပါသလား

(၁) ----- အဖွဲ့အစည်း

(၂) -----

(ဈ) အထွေထွေအုပ်ချုပ်ရေး ဦးစီးဌာန (GAD) မှ မှတ်တမ်းတင်ထားခြင်း

ဤကျေးရွာသည် အထွေထွေအုပ်ချုပ်ရေး ဦးစီးဌာန (GAD) မှ မှတ်တမ်းတင်ထားမှု ရှိပါသလား



မရှိပါ

မရှိပါ

ကျေးဇူးတင်ပါသည်

အမည် ဦးမြင့်ဦး

လက်မှတ်  နေ့စွဲ ၂၀၁၂-၁၈

လုပ်ထုတ်ရေးမှူး

အမည် ဦးကျော်စွာ

လက်မှတ်  နေ့စွဲ ၂၀-၁၂-၁၈

၁၀။ စီမံကိန်းစက်ဝန်းအချိန်ဇယား (ပုံစံ-၂) ပထမနှစ်စက်ဝန်း

ပုံစံ - ၀ - ၂ - စီမံကိန်းစက်ဝန်းအချိန်ဇယား (PC 2)

လမ်းညွှန်ရက်၊ သက်ဆိုင်ရာလူထုစည်းရုံးရေးပူးပေါင်းဆောင်ရွက်မှုပညာပေးများမှ စီမံကိန်းစက်ဝန်းအဆင့်တစ်ခုစီပြီးစီးတိုင်း ကျေးရွာနှင့် ကျေးရွာအုပ်စုအတွက် ဤပုံစံကို ဖြည့်သွင်းရမည်။	
စည်းရုံးရေးပူးပေါင်း အမည်	
နေ့စွဲ	၆.၄.၇၇
စက်ဝန်းအားအမှတ်ခြစ်ပါ ။ စက်ဝန်း(၁) ။ စက်ဝန်း(၂) ။ စက်ဝန်း(၃) ။ စက်ဝန်း(၄)	
ပြည်နယ်/တိုင်း	ဧရာဝတီ   ပြည်နယ်
ကျေးရွာအုပ်စု	မြောက်မြား
ကျေးရွာ	ဆင်းရှ်

စီမံကိန်းဆောင်ရွက်မှုအဆင့်များ	နေ့စွဲ		အစည်းအဝေးတွင်တက်ရောက်သူအရေအတွက်			
	စတင်သည့် နေ့	ပြီးဆုံးသည့်နေ့	အမျိုးသား အရေအတွက်	အမျိုးသမီး အရေအတွက်	အိမ်ထောင်စု အရေအတွက်	လူမျိုးစုတက်ရောက်သူ အရေအတွက် နှင့် လူမျိုးစုအမည်
၁။ ကျေးရွာစီမံကိန်း စိတ်ဆက်အစည်းအဝေး	၆.၄.၇၇	၆.၄.၇၇	၄၁	၅၅	၈၁	မာ - ၁၈၇/၈၉ - ၃/၇၆ - ၆
၂။ ကျေးရွာဖွံ့ဖြိုးရေး စီမံချက်ရေးဆွဲခြင်း အစည်းအဝေး	၈.၄.၇၇	၈.၄.၇၇	၃၃	၃၅	၆၈	မာ - ၆၃/၈၉ - ၂/၇၆ - ၃
၃။ ကျေးရွာအုပ်စု လုပ်ငန်းဆုံးဖြတ်ချက်ချသည့် အစည်းအဝေး	၁၀.၄.၇၇	၁၀.၄.၇၇	၃၃	၃၁	၆၄	မာ   ၅၂ ၈၇၆   ၁၂
၄။ ပြည်နယ်အဆင့် စီမံကိန်းရေးဆွဲရေး နှင့် အကောင်အထည်ဖော်ရေးကော်မတီ၏ စီမံကိန်း သုံးသပ်မှု အစည်းအဝေး			မလို	မလို	မလို	မလို
၅။ ပြည်နယ် စီမံကိန်းရေးဆွဲရေး နှင့် အကောင်အထည်ဖော်ရေး ကော်မတီ၏ဆုံးဖြတ်မှုကို ရွာသို့ အသိပေး အကြောင်းကြားသည့် အစည်းအဝေး						
၆။ စီမံကိန်းလုပ်ငန်းခွဲစီမံချက်ရေးဆွဲခြင်း အစည်းအဝေး						
၆.၁။ စီမံကိန်းလုပ်ငန်း အကောင်အထည်ဖော်ရေးအစီအစဉ် ရေးဆွဲခြင်း						
၆.၂။ ဝယ်ယူရေးအစီအစဉ် ရေးဆွဲခြင်း						
၆.၃။ ဘဏ္ဍာရေးကုန်ကျမှု လျာထားအစီအစဉ် ရေးဆွဲခြင်း						



စီမံကိန်းစက်ဝန်းအချိန်ဇယား (ပုံစံ-၂) ဒုတိယနှစ်စက်ဝန်း

ပုံစံ - ၀ - ၂ - စီမံကိန်းစက်ဝန်းအချိန်ဇယား (PC 2)

လမ်းညွှန်ရှာဖွေ သတ်ဆိုင်ရာလုပ်ထုထည်ရှိရေးများ/လက်ထောက်နည်းပညာများများမှ စီမံကိန်းစက်ဝန်းအဆင့်တစ်ခုစီပြီးစီးတိုင်း ကျေးရွာနှင့် ကျေးရွာဆက်သွယ်ရေးအတွက် ဤပုံစံကို ဖြည့်သွင်းရမည်။

စည်ရုံးရေးများ/ဝန်ထမ်း အမည် ဒေါ်ကျော်စွာ

နေ့စွဲ ၂၀၂၃.၀၂.၂၄ တက်ဝန်းအားအမှတ်ကြိမ်ပါ  တက်ဝန်း(၁)  တက်ဝန်း(၂)  တက်ဝန်း(၃)

ပြည်နယ်/တိုင်း ဧရာဝတီ  ပြည်နယ်  ဧရာဝတီ  ကျေးရွာဆက်သွယ်ရေး  စီမံကိန်း(၃)  ကျေးရွာ  အခြား

စီမံကိန်းအဆင့်ဖော်ပြချက်များ	နေ့စွဲ		အစည်းအဝေးအတွင်းတက်ရောက်သူအရေအတွက်			
	စတင်သည့်နေ့	ပြီးဆုံးသည့်နေ့	အမျိုးသားအရေအတွက်	အမျိုးသမီးအရေအတွက်	အိမ်ထောင်စုအရေအတွက်	လူမျိုးစုတက်ရောက်သူအရေအတွက်နှင့် လူမျိုးစုအမည်
၁။ ကျေးရွာစီမံကိန်းစီမံခန့်ခွဲရေးအဖွဲ့အစည်းအဖွဲ့ဝင်များအစည်းအဝေး	၂၀.၀၂.၂၄	၂၀.၀၂.၂၄	၃၂	၃၅	၆၀	၁၅၀   ၆၀
၂။ ကျေးရွာစီမံကိန်းစီမံခန့်ခွဲရေးအဖွဲ့ဝင်များအစည်းအဝေး	၂၀.၀၂.၂၄	၂၀.၀၂.၂၄	၃၁	၃၇	၅၈	၁၅၀   ၅၈
၃။ ကျေးရွာဆက်သွယ်ရေးလုပ်ငန်းဆောင်ရွက်ရန်အတွက်အစည်းအဝေး	၂၅.၀၂.၂၄	၂၅.၀၂.၂၄	၃၀	၂၅	၅၅	၁၅၀   ၅၅
၄။ ပြည်နယ်စီမံကိန်းရေးဆွဲရေးနှင့် အကောင်အထည်ဖော်ရေးကော်မတီ၏ စီမံကိန်း သုံးသပ်မှုအစည်းအဝေး			မရှိ	မရှိ	မရှိ	မရှိ
၅။ ပြည်နယ်စီမံကိန်းရေးဆွဲရေးနှင့် အကောင်အထည်ဖော်ရေးကော်မတီ၏ စီမံကိန်း သုံးသပ်မှုအစည်းအဝေး						
၆။ စီမံကိန်းလုပ်ငန်းဆောင်ရွက်ရေးအစည်းအဝေး						
၆.၁။ စီမံကိန်းလုပ်ငန်း အကောင်အထည်ဖော်ရေးအစည်းအဝေး						
၆.၂။ ဝယ်ယူရေးအစည်းအဝေး						
၆.၃။ အကောင်အထည်ဖော်ရေးအစည်းအဝေး						







ဃ။ လူထုဝံ့ကိန်း၏ လာမည့် (၄)နှစ်အတွက် အကျိုးမဝင်သော ဦးစားပေး ဖွံ့ဖြိုးတိုးတက်မှု လုပ်ငန်း အစီအစဉ်များအားဖော်ပြပါ။

အဆင့်	ကျေးရွာအတွက် ဦးစားပေး ဖွံ့ဖြိုး တိုးတက်မှု လုပ်ငန်းစဉ်များ	အဆိုပြုသူ (အမျိုးသားများ/ အမျိုးသမီးများ/အမျိုးသား+ အမျိုးသမီး)	အခန်းကဏ္ဍ
၁	အေးလ၊ ခိုတည့်အောက်	ကျား + မ	မြေနေရာ မရှိ မြေအား မရှိ
၂	အလှူတိုက်တည့်အောက်	ကျား + မ	
၃	ခက်စွယ်စင်တိုက် ၇၅၆၇	မ	
၄			
၅			
၆			
၇			
၈			

ခေါင်းဆောင်၊ ကျေးရွာဝံ့ကိန်းအထောက်အကူပြုကော်မိတီမှ အတည်ပြုသည်။

အမည် ----- ဦးအုန်းထွန်း ----- လက်မှတ် -----  ----- နေ့စွဲ ----- ၈.၄.၁၇ -----  
 ဒေါ်ခင်အေးလီ ----- Ci ----- ၈.၄.၁၇ -----



ကျေးရွာဖွံ့ဖြိုးရေးဦးစားပေးအစီအစဉ် (ပုံစံစ-၃) ဒုတိယနှစ်စက်ဝန်း

ပုံစံ - စ - ၃ ကျေးရွာဖွံ့ဖြိုးရေး ဦးစားပေးအစီအစဉ် (Form PC 3)

လမ်းညွှန်ချက်၊ အဆင့်(၃) ကျေးရွာဖွံ့ဖြိုးရေးအစီအစဉ်အရ ပြီးဆုံးသောအခါ ကျေးရွာစီမံကိန်း အထောက်အကူပြု  
 ကော်မတီသည် လူထုစည်းရုံးရေးမှူးအဖွဲ့အစည်းဖြင့် ဤပုံစံကိုပြည့်စုံအောင် ပြည့်သွင်းရမည်။  
 လူထုစည်းရုံးရေးမှူး/ဝန်ထမ်း အမည်  
 နေ့စွဲ 30.12.17  
 စက်ဝန်းအား အမှတ်ခြစ်ပါ (✓)    စက်ဝန်း(၁)    စက်ဝန်း(၂)    စက်ဝန်း(၃)    စက်ဝန်း(၄)  
 ပြည်နယ်/တိုင်း ကျေပယ်ရေး    မြန်မာ့လူထု    ကျေးရွာအုပ်စု ဒီးဂါးမူ    ကျေးရွာ အမေ

က။ အစီအစဉ်အတိုင်းအစီအစဉ်အရ ပြီးဆုံးသောအခါ ကျေးရွာဖွံ့ဖြိုးရေးအဖွဲ့အစည်းသည် မည်သည့်များဖြစ်ပါသနည်း။ (အမျိုးသား/သမီး အနည်းဆုံးအစီအစဉ် ၅ ခုစီဖော်ပြပါ)

အမျိုးသား အဖွဲ့မှ တင်ပြသောအစီအစဉ်အရ ပြီးဆုံးသောအခါ	အမျိုးသမီး အဖွဲ့မှ တင်ပြသောအစီအစဉ်အရ ပြီးဆုံးသောအခါ
၁ တံတား၊ ဆေးကုသရေး	၁ တံတား၊ ဆေးကုသရေး
၂ ကျေးရွာအုပ်စုစီမံရေး	၂ စားပေးအဖွဲ့၊ မြေစိုက်ရေး
၃ ယာဇာပေးအဖွဲ့၊ မြေစိုက်ရေး	၃ ကျေးရွာအုပ်စုစီမံရေး
၄ ကျေးရွာအုပ်စုစီမံရေး	၄ ကျေးရွာအုပ်စုစီမံရေး
၅ ကျေးရွာအုပ်စုစီမံရေး	၅ ယာဇာပေးအဖွဲ့၊ မြေစိုက်ရေး
၆	၆ ကျေးရွာအုပ်စုစီမံရေး

ခ။ မျှော်မှန်းခြင်း - နောင်လာမည့် ( ၅ ) နှစ် အတွင်း ကျေးရွာဖွံ့ဖြိုးရေး မျှော်မှန်းလျာထားချက်များအား တင်ပြပါ။

အမျိုးသားအဖွဲ့မှ တင်ပြသောမျှော်မှန်းချက်များ	အမျိုးသမီးအဖွဲ့မှ တင်ပြသောမျှော်မှန်းချက်များ
၁ ကျေးရွာအုပ်စုစီမံရေး	၁ ကျေးရွာအုပ်စုစီမံရေး
၂ ကျေးရွာအုပ်စုစီမံရေး	၂ စားပေးအဖွဲ့၊ မြေစိုက်ရေး
၃ ယာဇာပေးအဖွဲ့၊ မြေစိုက်ရေး	၃ ကျေးရွာအုပ်စုစီမံရေး
၄ ကျေးရွာအုပ်စုစီမံရေး	၄ ကျေးရွာအုပ်စုစီမံရေး
၅ ကျေးရွာအုပ်စုစီမံရေး	၅ ယာဇာပေးအဖွဲ့၊ မြေစိုက်ရေး
၆	၆ ကျေးရွာအုပ်စုစီမံရေး

ဂ။ လူထုစီမံကိန်း၏ လာမည့် ( ၄ ) နှစ်အတွက် အကျုံးဝင်သော ဦးစားပေး ဖွံ့ဖြိုးတိုးတက်မှု လုပ်ငန်း အစီအစဉ်များအားဖော်ပြပါ။

အဆင့်	ကျေးရွာအတွက် ဦးစားပေး ဖွံ့ဖြိုးတိုးတက်မှု လုပ်ငန်းစဉ်များ	အဆိုပြုသူ (အမျိုးသား/အမျိုးသမီး/အမျိုးသား+အမျိုးသမီး)	ခန့်မှန်းကုန်ကျစရိတ်	အကျိုးခံစားခွင့်ရှိသူ ခန့်မှန်းခြေ အရေအတွက်
၁	တံတား	က + ယ		၃၇၄
၂	စိုက်ပျိုးရေး	၂		၂
၃	ယာဇာပေးအဖွဲ့	၂		၂
၄	ကျေးရွာအုပ်စုစီမံရေး	၂		၂
၅	စားပေးအဖွဲ့	၂		၂
၆	ကျေးရွာအုပ်စုစီမံရေး	၂		၂







□ ကျား ဥမ □ ကျား + မ

ဂ။ လူထုစီမံကိန်း၏ လာမည့် (၄) နှစ်အတွက် အကျုံးဝင်သော ဦးစားပေး ဖွံ့ဖြိုးတိုးတက်မှု လုပ်ငန်း အစီအစဉ်များအားဖော်ပြပါ။

ဦးစားပေးအဆင့်	ကျေးရွာအတွက် ဦးစားပေး ဖွံ့ဖြိုးတိုးတက်မှု လုပ်ငန်းစဉ်များ	အဆိုပြုသူ (အမျိုးသားများ/ အမျိုးသမီးများ/ အမျိုးသား + အမျိုးသမီး)	အခန်းကဏ္ဍ	ဦးစားပေး အဆင့် သတ်မှတ်ချက်	ခန့်မှန်း ကုန်ကျစရိတ်	အကျုံးဝင်စားခွင့်ရှိသူ ခန့်မှန်းခြေအရေအတွက်		
						ကျား	မ	ပေါင်း
၀	KLH ကျေးရွာစီမံခန့်ခွဲရေး ဝန်ဆောင်ခွင့်	က + မ	ယူဘလေး	1	87 သိန်း	200	203	403
၂	တံတား၊ မြေပြင်ခြင်း	က + မ	ကမ်းတံတား	2	500 သိန်း	200	203	403
၃	ဆက်သွယ်ရေး ကမ်း မြေပြင်ခြင်း	က + မ	၂	3	70 သိန်း	200	203	403
၄								
၅								

ဃ။ လူထုစီမံကိန်း၏ လာမည့် (၄) နှစ်အတွက် အကျုံးမဝင်သော ဦးစားပေး ဖွံ့ဖြိုးတိုးတက်မှု လုပ်ငန်း အစီအစဉ်များအားဖော်ပြပါ။

အဆင့်	ကျေးရွာအတွက် ဦးစားပေး ဖွံ့ဖြိုးတိုးတက်မှု လုပ်ငန်းစဉ်များ	အဆိုပြုသူ (အမျိုးသားများ/ အမျိုးသမီးများ/ အမျိုးသား + အမျိုးသမီး)	အခန်းကဏ္ဍ
၀	ရေအားဖြည့်ရေး နှင့် ယာယီအထောက်အကူ	မ	၆ ရေအားဖြည့်ရေး Livelihoods
၂			
၃			
၄			
၅			

ခေါင်းစောင်၊ ကျေးရွာစီမံကိန်းအထောက်အကူပြုကော်မတီမှအတည်ပြုသည်။

အမည် ဒေါ်ခင်မောင်စိ လက်မှတ် Chie ခန့်မှ 10. 12. 2018.



၁။ ကျေးရွာအုပ်စုစီမံကိန်းလုပ်ငန်းခွဲရွေးချယ်ခြင်း (ပုံစံ-၄) ပထမနှစ်စက်တန်း

ပုံစံ - ၀ - ၄ ကျေးရွာအုပ်စုစီမံကိန်းလုပ်ငန်းခွဲရွေးချယ်ခြင်းပုံစံ (Form PC 4)

လက်ညွှန်ချက်၊ စီမံကိန်းလုပ်ငန်းခွဲရွေးချယ်မှုအစည်းအဝေးပြီးနောက်တွင် ကျေးရွာအုပ်စု CF/FF တို့၏ အကုစုစုရွေးချယ်မှု ကျေးရွာစီထောက်ကော်မတီမှ လက်မှတ်ရေးထိုးပြီး အဆိုပါပုံစံအား ပြည့်စုံအောင်ပြည့်သွင်းရမည်။ ဤပုံစံအား ပြည့်စုံစွာပြည့်သွင်းပြီးပါက ကျေးရွာအုပ်စုစီမံကိန်းရွေးချယ်မှုတွင် TFC သို့ ပေးပို့ရန်အတွက် နောက်ဆက်တွဲအဖြစ် ထားရှိရမည်။ CF မှ ကျေးရွာအုပ်စုရွေးချယ်မှု၏ စီမံကိန်းလုပ်ငန်းခွဲဆိုင်ရာ အချက်အလက်များကို MIS သို့ ထည့်သွင်းရမည်။ (ယခုနှစ်စီမံကိန်းလုပ်ငန်းခွဲ ရလုပ်ကိုင်သော ကျေးရွာများ ပါဝင်ပါ။)

ကျေးရွာစည်းရုံးရေးမှူး/ဝန်ထမ်းအမည် ဒေါ်အိအိသင်း စတင်ဝန်အားအမှတ်ပြုပေးပါ။ (✓) ဖက်ဝန်း(၁) ဖက်ဝန်း(၂) ဖက်ဝန်း(၃) ဖက်ဝန်း(၄)  
 နေ့စွဲ ၂၀.၂.၂၀၁၇ မြို့နယ် ဗဟော ကျေးရွာအုပ်စု မိုးတိရမြင့်  
 ပြည်နယ်/တိုင်း ဧရာဝတီ မြို့နယ် ဗဟော

ကျေးရွာအမည်	ဆောင်ရွက်မည့် လုပ်ငန်းများ	အထိုင်အတာ	ခန့်မှန်း တိုက်ရိုက် အကျိုးစီးပွားခွင့် ရှိသူများ	အဆိုပြုစာပြသမှု	ခန့်မှန်းကျန်ကျစရိတ်				စုစုပေါင်း
					စီမံကိန်းမှ ထည့်သွင်းမှု	ကျေးရွာမှ ထည့်သွင်းမှု	အခြားထည့်သွင်းမှု (ခေါ်ပြုပါ)	အမည်/အဖွဲ့	
ဆင်မုံ	ဝံတားပြုပြင် (၂၀၀'x၁၀'x၇')	၇၂၉	၀ကျား ၀ပ ၀ကျား+ပ	၆၅၀၀၀၀၀					၆၅၀၀၀၀
မိုးခေါင်	ဝံတား မူဒီကုန်	၃၀'x၁၂'x၁၂'	၁၂၈	၆၅၀၀၀၀၀					၆၅၀၀၀၀
ဌာန	ကျေးရွာလမ်း ဆေးကုန်	၂၀၀'x၁၂'x၃'	၆၃၀	၇၅၀၀၀၀၀					၇၅၀၀၀၀
ကျောက်ခဲကြီး	အထွန်းတိုက် ကြေး	၁၈'x၁၂'x၁၂'	၂၆၀	၃၅၀၀၀၀၀					၃၅၀၀၀၀
သနားပင်ကြီး	ကျေးရွာအဖွဲ့ ဆေးကုန်(စတား)	၆၀'x၇'x၄'	၃၆၀	၄၅၀၀၀၀၀					၄၅၀၀၀၀

ရာထူး ကျေးရွာအုပ်စု စီ/ထောက်ကော်မတီ ဥက္ကဋ္ဌအမည် ဒေါ်ခင်မာမာ လက်မှတ် [Signature] ရက်စွဲ ၂၀.၄.၂၀၁၇



ကျေးရွာခွဲမြို့ရေးဦးစားပေးအစီအစဉ် (ပုံစံစ-၃) ဒုတိယနှစ်စက်ဝန်း

ပုံစံ - စ - ၄ ကျေးရွာအုပ်စုစီမံကိန်းလုပ်ငန်းခွဲရေးချယ်ခြင်းပုံစံ (Form PC 4)

လမ်းညွှန်ချက်၊ စီမံကိန်းလုပ်ငန်းခွဲရေးချယ်မှုအစည်းအဝေးပြီးနောက်တွင် ကျေးရွာအုပ်စု CF/TFကို နှစ် အကုစည်းရယူ၍ ကျေးရွာစီထောက်ကော်မတီမှ လက်မှတ်ရေးထိုးပြီး အဆိုပါပုံစံအား ပြည့်စုံအောင်ပြင်ဆင်သွင်းရမည်။ ဤပုံစံအား ပြည့်စုံစွာပြင်ဆင်သွင်းပြီးပါက ကျေးရွာအုပ်စုခွဲမြို့ရေးဦးစားပေးရုံးချုပ်တွင် TPIC သို့ ပေးပို့ရန်အတွက် နောက်ဆက်တွဲအဖြစ် ထားရှိရမည်။ CF မှ ကျေးရွာတစ်ရွာချင်းစီ၏ စီမံကိန်းလုပ်ငန်းခွဲဆိုင်ရာ အချက်အလက်များကို M5 သို့ ထည့်သွင်းရမည်။ (ယခုစီမံကိန်းလုပ်ငန်းခွဲ မလုပ်ကိုင်သော ကျေးရွာများ မပါဝင်ပါ။)

ကျေးရွာစည်းရုံးရေးမှူး/ဝန်ထမ်းအမည် **ဖေအောင်ဦး** ချစ်  
 နေ့စွဲ **၁၀. ၅. ၂၇**  
 ပြည်နယ်/တိုင်း **ဧရာဝတီ** မြို့နယ် **ဗျေတော** တက်ဝန်းအားအမှတ်ခြစ်ပေးပါ။ (✓) **အောက်ဝန်း(၁)** **ပဲခူးဝန်း(၂)** **ပဲခူးဝန်း(၃)** **ပဲခူးဝန်း(၄)**  
 ပြည်နယ်/တိုင်း **ဧရာဝတီ** မြို့နယ် **ဗျေတော** ကျေးရွာအုပ်စု **ဦးတိမ်မြင့်**

ကျေးရွာအမည်	အောင်မြင်စွာ လုပ်ငန်းများ	အတိုင်းအတာ	ခန့်မှန်း တိုက်ရိုက် အကျိုးခံစားခွင့် ရှိသူများ	အဆိုပြုတင်ပြသူ	ခန့်မှန်းကျန်ကျစေရိတ်				
					စီမံကိန်းမှ ထည့်ဝင်မှု	ကျေးရွာမှ ထည့်ဝင်မှု	အခြားထည့်ဝင်မှု (ခေါ်ပြုပါ)	စုစုပေါင်း	
ဖေအောင်ဦး (၁၁)လွန်း ၅	ရွာနားရစ် ၀၀၀၈၈	၃၀'x၁၅'x၁၅'			၅၅၀၀၀၀၀/-				

ကျေးရွာအုပ်စု စီ/ထောက်ကော်မတီ ဥက္ကဋ္ဌအမည် **ဒေါ်တင်အောင်အောင်** လက်မှတ်  ရက်စွဲ



ကျေးရွာဖွံ့ဖြိုးရေးဦးစားပေးအစီအစဉ် (ပုံစံစ-၃) တတိယနှစ်စက်ဝန်း

ပုံစံ - စ-၄ ကျေးရွာအုပ်စုစီမံကိန်းလုပ်ငန်းခွဲရွေးချယ်ခြင်းပုံစံ (Form PC 4)

လမ်းညွှန်ချက်၊ စီမံကိန်းလုပ်ငန်းခွဲရွေးချယ်မှုအစည်းအဝေးပြီးနောက်တွင် ကျေးရွာအုပ်စုမှ CF/TF တို့၏ အကူအညီရယူ၍ ကျေးရွာစီတောက်ကော်မတီမှ လက်မှတ်ရေးထိုးပြီး အဆိုပါပုံစံအား ပြည်ပုံအောင်မြင်သွင်းရမည်။ ဤပုံစံအား ပြည်ပုံစံဖြည့်သွင်းပြီးပါက ကျေးရွာအုပ်စုဖွံ့ဖြိုးတိုးတက်ရေးစီမံချက်တွင် TPIC သို့ ပေးပို့ရန်အတွက် နောက်ဆက်တွဲအဖြစ် ထားရှိရမည်။ CF မှ ကျေးရွာတစ်ရွာချင်းစီ၏ စီမံကိန်းလုပ်ငန်းခွဲဆိုင်ရာ အချက်အလက်များကို MIS သို့ ထည့်သွင်းရမည်။ (ယခုနှစ်စီမံကိန်းလုပ်ငန်းခွဲ မလုပ်ကိုင်သော ကျေးရွာများ မပါဝင်ပါ။)

လူထုစည်းရုံးရေးမှူး/ဝန်ထမ်းအမည် ဒေါ်ခင်မာမာ

နေ့စွဲ 16. 1. 19 စက်ဝန်းအားအမှတ်ခြစ်ပေးပါ။(✓) ဝတ်ဝန်း(၁) ဝတ်ဝန်း(၂) ခတ်ဝန်း(၃) ဝတ်ဝန်း(၄)

ပြည်နယ်/တိုင်း ချောက် မြို့နယ် ချောက် ကျေးရွာအုပ်စု ဒေါ်ခင်မာမာ

ကျေးရွာအမည်	ဆောင်ရွက်မည့် လုပ်ငန်းများ	အတိုင်းအတာ	ခန့်မှန်းတိုက်ရိုက် အကျိုးခံစားခွင့်ရှိ သူများ	အဆိုပြုအင်ပြသူ	ခန့်မှန်းကုန်ကျစရိတ်			
					စီမံကိန်းမှ ထည့်ဝင်မှု	ကျေးရွာမှ ထည့်ဝင်မှု	အခြားထည့်ဝင်မှု(ပေါ်ပြပါ)	စုစုပေါင်း
ဒေါ်ခင်မာမာ	ကျွန်ုပ်တို့အား စစ်ဆေးကုသ	300 x 8 x 4	364	<input type="checkbox"/> ကျား <input type="checkbox"/> ဝမ <input type="checkbox"/> ကျား + ဝမ	4000000			
ဒေါ်ခင်မာမာ	ကျွန်ုပ်တို့အား စစ်ဆေးကုသ	300 x 8 x 4	899	<input type="checkbox"/> ကျား <input type="checkbox"/> ဝမ <input type="checkbox"/> ကျား + ဝမ	4000000			





ပုံစံ - ၀-၄ ကျေးရွာအုပ်စုစီမံကိန်းလုပ်ငန်းခွဲရွေးချယ်ခြင်းပုံစံ (Form PC 4)

လမ်းညွှန်ချက်၊ စီမံကိန်းလုပ်ငန်းခွဲရွေးချယ်မှုအစည်းအဝေးပြီးနောက်တွင် ကျေးရွာအုပ်စုမှ CF/TF တို့၏ အကူအညီရယူ၍ ကျေးရွာစီထောက်ကော်မတီမှ လက်မှတ်ရေးထိုးပြီး အဆိုပါပုံစံအား ပြည့်စုံအောင်ဖြည့်သွင်းရမည်။ ဤပုံစံအား ပြည့်စုံစွာဖြည့်သွင်းပြီးပါက ကျေးရွာအုပ်စုဖွံ့ဖြိုးတိုးတက်ရေးစီမံချက်တွင် TPIC သို့ ပေးပို့ရန်အတွက် နောက်ဆက်တွဲအဖြစ် ထားရှိရမည်။ CF မှ ကျေးရွာတစ်ရွာချင်းစီ၏ စီမံကိန်းလုပ်ငန်းခွဲဆိုင်ရာ အချက်အလက်များကို MIS သို့ ထည့်သွင်းရမည်။ (ယခုနှစ်စီမံကိန်းလုပ်ငန်းခွဲ မလုပ်ကိုင်သော ကျေးရွာများ မပါဝင်ပါ။)

လူထုစည်းရုံးရေးမှူး/ဝန်ထမ်းအမည်		ဦးအောင်ကျော်ရွှေဝင်း	
နေ့စွဲ	ဝက်ဝန်းအားအမှတ်ခြစ်ပေးပါ။ (✓) ဝက်ဝန်း(၁) ဝက်ဝန်း(၂) ဝက်ဝန်း(၃) ဝက်ဝန်း(၄)		
ပြည်နယ်/တိုင်း	မြို့နယ်	ကျေးရွာအုပ်စု	မြို့/တစ်မြို့
ဧရာဝတီ	ဗဟော	ကျေးရွာအုပ်စု	မြို့/တစ်မြို့

ကျေးရွာအမည်	ဆောင်ရွက်မည့် လုပ်ငန်းများ	အတိုင်းအတာ	ခန့်မှန်းတိုက်ရိုက် အကျိုးခံစားခွင့်ရှိသူများ	အဆိုပြုတင်ပြသူ	ခန့်မှန်းကုန်ကျစရိတ်			
					စီမံကိန်းမှ ထည့်ဝင်မှု	ကျေးရွာမှ ထည့်ဝင်မှု	အခြားထည့်ဝင်မှု(ခေါ်ပြုပါ)	စုစုပေါင်း
ဘဏ္ဍာရေးဌာန	ကောင်းကျောင်း တိုးချဲ့မြေဖြတ်ခြင်း	40' x 22' x 3'	401	<input type="checkbox"/> ကျား <input type="checkbox"/> မ <input checked="" type="checkbox"/> ကျား + မ	5900000			5900000
			401	<input type="checkbox"/> ကျား <input type="checkbox"/> မ <input checked="" type="checkbox"/> ကျား + မ				

ဆင်းဖြည့်	မင်္ဂလာတန်း အောက်အောက် ပျက်ခြင်း	$30 \times 20 = 13$	403	□ ကျား □ မ □ ကျား + မ	7900000			
ဆိုင်တိုက်	ကျေးဇူးတင် ခိုးဖျား အောက် အောက်ပျက်ခြင်း	$30 \times 20 = 13$	189	□ ကျား □ မ □ ကျား + မ	6900000			
ပိတ်တက်တိုက်	ကျေးဇူးတင် ပျက်ခြင်း	$40 \times 24 = 13$	388	□ ကျား □ မ □ ကျား + မ	5000000			

ရာထူး ကျေးဇူးတင်ပုံ နှင့်/အောက်အောက်ပျက်ခြင်းသည် အိမ်ခြံမြေ လက်မှတ် ၇၆၉ ရက်စွဲ ၁၆.၁.၁၉









၁၄။ ကဏ္ဍအလိုက်ဖွံ့ဖြိုးရေးဦးစားပေးလုပ်ငန်းများ

နောက်ဆက်တွဲ(၄) ခြားနားသောအပိုင်းများအတွက် ဦးစားပေးဖွံ့ဖြိုးရေးလုပ်ငန်းစဉ် အနှစ်ချုပ်

မှတ်ချက်အား Vpsc တွင်ထားရှိရပါမည်။အခြားဌာနများနှင့် ညှိနှိုင်းရန်အတွက် မိတ္တူအား TPIC သို့ပို့ရပါမည်။MIS data အစနေဖြင့် သွင်းရန် မလိုအပ်ပါ။

အဆင့်	လုပ်ငန်း	မည်သူဦးစားပေးလေ	တွေ့ရှိရာမှတာဝန်ခံသူ (ခန့်အပ်ရာ)	ပြင်ပမှမည်သူ ထောက်ပံ့ မလေ	
အင်အားစွမ်းထက်အင်အား	၀	ပြင်ဆင်ရေးအဖွဲ့	<input checked="" type="checkbox"/> မ	Vpsc.	
	၁	အောက်ခံ အဖွဲ့အစည်း	<input checked="" type="checkbox"/> ကျား	Vpsc.	
	၂	အောက်ခံ အဖွဲ့အစည်း	<input checked="" type="checkbox"/> ကျား	Vpsc.	
	၃	အောက်ခံ အဖွဲ့အစည်း	<input checked="" type="checkbox"/> ကျား	Vpsc.	
	၄		<input type="checkbox"/> ကျား		
အသားကုသရေးအဖွဲ့အစည်း/ အောက်ခံအဖွဲ့အစည်း	၀		<input type="checkbox"/> ကျား		
	၁		<input type="checkbox"/> ကျား		
	၂		<input type="checkbox"/> ကျား		
	၃		<input type="checkbox"/> ကျား		
	၄		<input type="checkbox"/> ကျား		
ကျန်းမာရေးနှင့် အာဟာရ	၀		<input type="checkbox"/> ကျား		
	၁		<input type="checkbox"/> ကျား		
	၂		<input type="checkbox"/> ကျား		
	၃		<input type="checkbox"/> ကျား		
	၄		<input type="checkbox"/> ကျား		
ပညာရေး	၀	အောက်ခံအဖွဲ့အစည်း	<input checked="" type="checkbox"/> မ		
	၁		<input type="checkbox"/> ကျား		
	၂		<input type="checkbox"/> ကျား		

၁၅။

VDP အရည်အသွေးထိန်းချုပ်မှု

ထိန်းချုပ်သူ-

ရက်စွဲ-

ရွာ-

VDP ရက်စွဲ

မြို့နယ်

ကျေးရွာအုပ်စု

VDP စာရွက်စာတမ်းပြီးဆုံးမှုကိုစစ်ဆေးပါ။ (OM အရ)

- မျက်နှာပုံ (အပုံ)
- မာတိကာ
- ကျေးရွာအခြေခံ (data)
- PSA အကျဉ်းချုပ်နှင့် PRA လုပ်ငန်းစဉ်
- အမျိုးသားအမျိုးသမီးအဖွဲ့များ၏အခက်အခဲများ
- ကျေးရွာကျေးရွာမှန်းချက် (ဆွေးနွေးချက်ရလဒ်)
- အမျိုးသား၊အမျိုးသမီးအဖွဲ့များသဘောတူထားသည့် (၄) နှစ်အတွက်ဦးစားပေးလုပ်ငန်းများစာရင်း (အခြေခံအဆောက်အအုံ၊အသက်မွေးမှုပညာရေး၊လူမှုရေးထိန်းသိမ်းမှု၊ .....)

နောက်ဆက်တွဲများ

- လူမှုရေးအကဲဖြတ်မှုစာရွက်စာတမ်း၊ခါတ်ပုံနှင့် PRA လုပ်ငန်းစဉ်၊မြေပုံများပါရမည်၊စည်းစိမ်ပိုင်ဆိုင်မှုအဆင့်၊ Venn ပုံ.....
- ကျေးရွာစီမံကိန်းရေးဆွဲရေးအစည်းအဝေးမှတ်တမ်းမိတ္တူ
- ကျေးရွာ၏အချက်အလက် (PC 1 ပုံစံ)
- ကျေးရွာကျေးရွာမှန်းချက်

(၂) လူမှုရေးအကဲဖြတ်မှုအရည်အသွေးနှင့် (VDP စစ်ဆေးပါ)

- VDP တွင်ပါဝင်သောဦးရေ (အမျိုးသားအမျိုးသမီး)
- လူမှုရေးအကဲဖြတ်မှုအရည်အသွေးနှင့် VDP အတွက်ရက်ပေါင်း
- PRA အသုံးပြုမှုအရည်အတွက်
- ပါဝင်သောဦးရေနှင့်လုပ်ငန်းများမှတ်တမ်းတင်ခြင်း (အစည်းအဝေးမှတ်တမ်း၊ခါတ်ပုံ၊တိုင်းရင်းသားအနည်းစုနှင့်ထိခက်လွယ်သောအဖွဲ့များ၊)
  - အလွန်ကောင်
  - ကောင်း
  - ညံ့
- လုပ်ငန်းများမှတ်တမ်းတင်ခြင်းနှင့်အမျိုးသမီးအဖွဲ့အစည်း၏ရလဒ်အားခွဲခြားပေးထားသလား၊
  - ရှိ
  - မရှိ
- စီမံကိန်းအရေအတွက် (အမျိုးသား၊အမျိုးသမီးရွေးချယ်မှုအရေအတွက်)

PRA နှင့်သက်ဆိုင်သောအခြားစီမံကိန်းအရေအတွက် (အမျိုးသားအမျိုးသမီးရွေးချယ်မှုအရေအတွက်)