

ပြည်ထောင်စုသမ္မတမြန်မာနိုင်ငံတော်အစိုးရ
စိုက်ပျိုးရေး၊ မွေးမြူရေးနှင့် ဆည်မြောင်းဝန်ကြီးဌာန
(ကျေးလက်ဒေသဖွံ့ဖြိုးတိုးတက်ရေးဦးစီးဌာန)

လူထုပဟိုပြုစီမံကိန်း

National Community Driven Development Project
(NCDDP)



ကျေးရွာဖွံ့ဖြိုးရေးအစီအစဉ်
Village Development Plan (VDP)

ပန်းတောင်းမြို့နယ်

၂၀၂၀ ခုနှစ်၊ ကျောက်ဖူးအုပ်စု၊ ဆင်လူးကျေးရွာ။



မာတိကာ

- ၁။ ပန်းတောင်းမြို့နယ် အခြေပြမြေပုံ 4
- ၂။ ကျေးရွာအုပ်စု အခြေပြမြေပုံ 5
- ၃။ ကျောက်ဖူး ကျေးရွာအုပ်စု တွင်ပါဝင်သောကျေးရွာများစာရင်း 5
- ၄။ ကျေးရွာသမိုင်းကြောင်း 6
- ၅။ လူထုပူးပေါင်းပါဝင်သော လူမှုဆန်းစစ်ခြင်းနှင့် အကဲဖြတ်ခြင်းလုပ်ငန်းစဉ် အကျဉ်းချုပ်ဖော်ပြချက် 7
- ၆။ ကျေးရွာဖွံ့ဖြိုးရေးအစီအစဉ်အတွက်အသုံးပြုခဲ့သော PRA Tools တစ်ခုချင်းစီအတွက် သုံးသပ်ချက်များ
 - ၆.၁။ ကျား၊ မ ပင့်ကူအိမ်သုံးသပ်ခြင်း 8
 - ၆.၂။ ကျား/မ ပင့်ကူအိမ်သုံးသပ်ချက် 9
 - ၆.၃။ ကျေးရွာအရင်းအမြစ်အသုံးချမှုဖော်ပြချက် 10
 - ၆.၄။ ကျေးရွာအရင်းအမြစ်အသုံးချမှုဖော်ပြချက် သုံးသပ်ချက် 11
 - ၆.၅။ ဥစ္စာနေကြွယ်ဝမှု အဆင့်သတ်မှတ်ခြင်း 12
 - ၆.၆။ ဥစ္စာနေကြွယ်ဝမှု အဆင့်သတ်မှတ်ခြင်းသုံးသပ်ချက် 12
 - ၆.၇။ အဖွဲ့အစည်းချိတ်ဆက်မှုပြမြေပုံ 13
 - ၆.၈။ အဖွဲ့အစည်းချိတ်ဆက်မှုပြမြေပုံ သုံးသပ်ချက် 14
 - ၆.၉။ ရာသီခွင်ပြ ပြက္ခဒိန် 15
 - ၆.၁၀။ ရာသီခွင်ပြ ပြက္ခဒိန်သုံးသပ်ချက် 16
 - ၆.၁၁။ လူမှုရေးနှင့်ကျေးရွာအရင်းအမြစ်ပြမြေပုံ 17
 - ၆.၁၂။ လူမှုရေးနှင့် ကျေးရွာအရင်းအမြစ်ပြမြေပုံ သုံးသပ်ချက် 18
- ၇။ ကော်မတီဝင်များရွေးချယ်ခြင်းနှင့် ကျေးရွာဖွံ့ဖြိုးရေးအစီအစဉ် ဆောင်ရွက်မှုမှတ်တမ်းခါတ်ပုံများ 19
 - ၇.၁။ ကျေးရွာအစည်းအဝေးနှင့် PRA Tools များအသုံးပြု၍ အချက်အလက်ကောက်ခံခြင်း 19
 - ၇.၂။ ကျေးရွာ၏ စီမံကိန်းအထောက်အကူပြု ကျေးရွာကော်မတီဝင်များစာရင်း 20
- ၈။ ကျေးရွာအခြေခံအချက်အလက်(ပုံစံ-၁) 21
 - ၈.၁။ ပထမနှစ်စက်ဝန်း ကျေးရွာအခြေခံအချက်အလက်ပုံစံ(၁) 21
 - ၈.၂။ ဒုတိယနှစ်စက်ဝန်း ကျေးရွာအချက်အလက်ပုံစံ(၁) 24
 - ၈.၃။ တတိယနှစ်စက်ဝန်း ကျေးရွာအချက်အလက်ပုံစံ(၁) 27
 - ၈.၄။ စတုတ္ထနှစ်စက်ဝန်း ကျေးရွာအခြေခံအချက်အလက်ပုံစံ(၁) 30
- ၉။ စီမံချက်စက်ဝန်းအချိန်ဇယား (ပုံစံ - ၂) 33



၉.၁။ပထမနှစ်စက်ဝန်း စီမံချက်စက်ဝန်းအချိန်ဇယား(၂)33

၉.၂။ဒုတိယနှစ်စက်ဝန်း စီမံချက်စက်ဝန်းအချိန်ဇယား(၂).....34

၉.၃။တတိယနှစ်စက်ဝန်း စီမံချက်စက်ဝန်းအချိန်ဇယား(၂)35

၉.၄။ စတုတ္ထနှစ်စက်ဝန်း စီမံချက်စက်ဝန်းအချိန်ဇယား(၂).....36

၁၀။ ကျေးရွာဖွံ့ဖြိုးရေး ဦးစားပေးအစီအစဉ် (ပုံစံ-၃)37

 ၁၀.၁။ပထမနှစ်စက်ဝန်း ကျေးရွာဖွံ့ဖြိုးရေးအစီအစဉ်(၃).....37

 ၁၀.၂။ဒုတိယနှစ်စက်ဝန်း ကျေးရွာဖွံ့ဖြိုးရေးအစီအစဉ် (၃).....39

 ၁၀.၃။တတိယနှစ်စက်ဝန်း ကျေးရွာဖွံ့ဖြိုးရေးအစီအစဉ်(၃)41

 ၁၀.၄။စတုတ္ထနှစ်စက်ဝန်း ကျေးရွာဖွံ့ဖြိုးရေးအစီအစဉ်(၃)43

၁၁။ ကျေးရွာအုပ်စု စီမံကိန်းလုပ်ငန်းခွဲရွေးချယ်ခြင်း (ပုံစံ-၄)46

 ၁၁.၁။ပထမနှစ်စက်ဝန်း ကျေးရွာအုပ်စု စီမံကိန်းလုပ်ငန်းခွဲရွေးချယ်ခြင်း) ပုံစံ-၄(.....46

 ၁၁.၂။ဒုတိယနှစ်စက်ဝန်းကျေးရွာအုပ်စု စီမံကိန်းလုပ်ငန်းခွဲရွေးချယ်ခြင်း) ပုံစံ-၄(.....47

 ၁၁.၃။တတိယနှစ်စက်ဝန်းကျေးရွာအုပ်စု စီမံကိန်းလုပ်ငန်းခွဲရွေးချယ်ခြင်း) ပုံစံ-၄(.....48

 ၁၁.၄။ စတုတ္ထနှစ်စက်ဝန်း ကျေးရွာအုပ်စု စီမံကိန်းလုပ်ငန်းခွဲရွေးချယ်ခြင်း) ပုံစံ-၄(.....49

၁၂။ အစည်းအဝေးမှတ်တမ်းများ50

၁၃။ ကဏ္ဍအလိုက်ဦးစားပေးဖွံ့ဖြိုးရေးလုပ်ငန်းစဉ်များ(ပုံစံ-၄ နောက်ဆက်တွဲ)54

 ၁၃.၁။ပထမနှစ်စက်ဝန်းကဏ္ဍအလိုက်ဦးစားပေးဖွံ့ဖြိုးရေးလုပ်ငန်းစဉ်များ(ပုံစံ-၄ နောက်ဆက်တွဲ)54

 ၁၃.၂။ဒုတိယနှစ်စက်ဝန်းကဏ္ဍအလိုက်ဦးစားပေးဖွံ့ဖြိုးရေးလုပ်ငန်းစဉ်များ)ပုံစံ-၄ နောက်ဆက်တွဲ(.....55

 ၁၃.၃။တတိယနှစ်စက်ဝန်းကဏ္ဍအလိုက်ဦးစားပေးဖွံ့ဖြိုးရေးလုပ်ငန်းစဉ်များ)ပုံစံ-၄ နောက်ဆက်တွဲ(...56

 ၁၃.၄။ စတုတ္ထနှစ်စက်ဝန်း ကဏ္ဍအလိုက်ဦးစားပေးဖွံ့ဖြိုးရေးလုပ်ငန်းစဉ်များ)ပုံစံ-၄ နောက်ဆက်တွဲ(...57

၁။ ပန်းတောင်းမြို့နယ် အခြေပြမြေပုံ

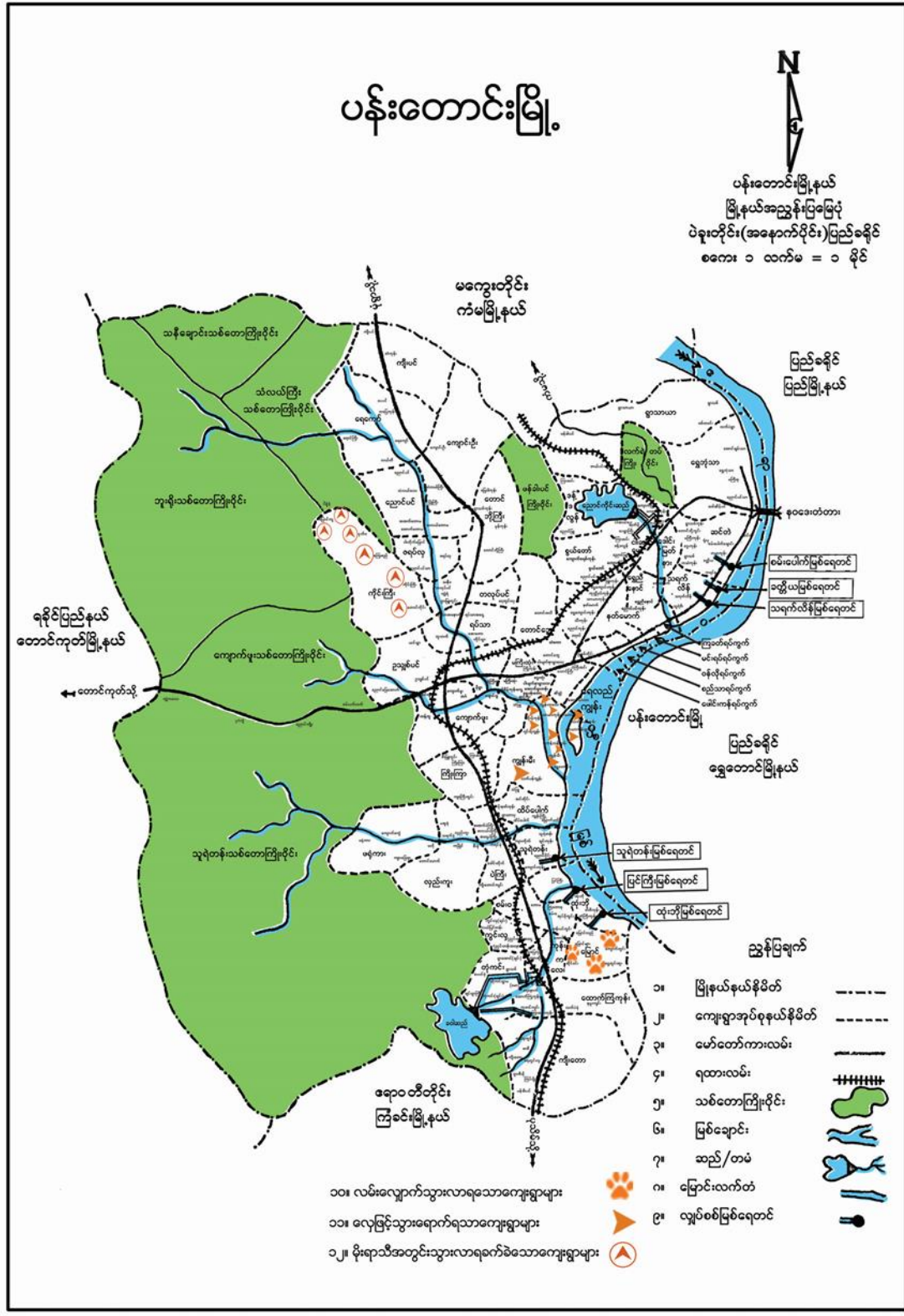

၂။ ကျေးရွာအုပ်စု အခြေပြမြေပုံ

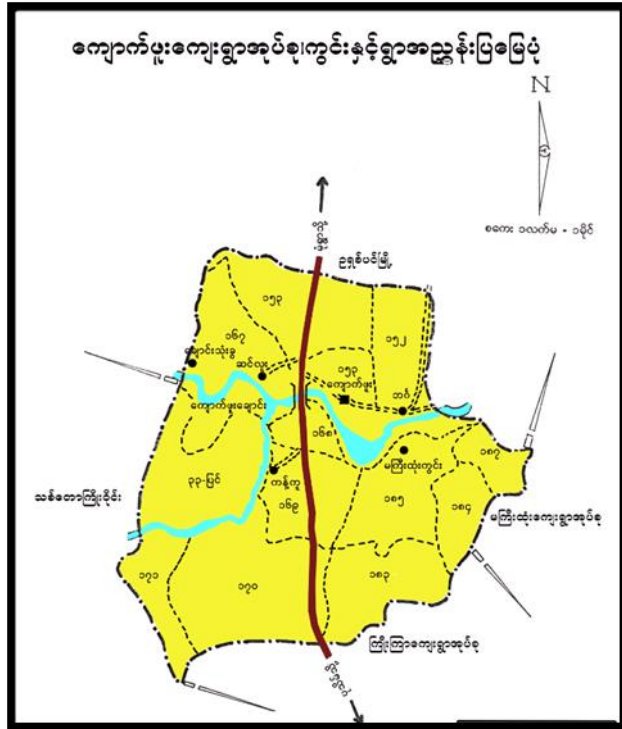

၃။ ကျောက်ဖူး ကျေးရွာအုပ်စု တွင်ပါဝင်သောကျေးရွာများစာရင်း

- ၁. ကျောက်ဖူး
- ၂. ဆင်လူး
- ၃. ကန်ကူ
- ၄. ဘင်္ဂါ
- ၅. မကျည်းပင်ကွင်း
- ၆. ချောင်းသုံးခွ



၄။ကျေးရွာသမိုင်းကြောင်း

ပဲခူးတိုင်းဒေသကြီး၊ ပြည်ခရိုင်၊ ပန်းတောင်းမြို့နယ်၊ ကျောက်ဖူးအုပ်စု၊ ဆင်လူးကျေးရွာ သမိုင်းအကျဉ်း

၁၉၃၈ ခုနှစ်တွင် ဆင်လူးကျေးရွာသည် အိမ်ခြေ ၄၅ အိမ်မှ စတင်၍ ရွာတည်ခဲ့သည်။ ဘုန်းကြီးကျောင်းတစ်ကျောင်း သာရှိ၍ ကျေးရွာတွင် အိမ်များသည် သက်ကယ်မိုးထရံကာဖြင့် နေခဲ့ရပါသည်။

၁၉၄၆ ခုနှစ်တွင် ဆင်လူးကျေးရွာ၏ အိမ်ခြေသည် (၆၅)အိမ်ဖြစ်လာခဲ့သည်။ (၆၅)အိမ်အနက်မှ ယှဉ်ထောင်၊ သွပ်မိုးနှင့် ၃ အိမ်တည်းသာ ရှိခဲ့၍ ကျေးရွာပညာရေးနှင့် ပတ်သက်၍ ဘုန်းကြီးကျောင်းတွင်သာ စာသင်ခဲ့ရပါသည်။

၁၉၅၆ ခုနှစ်တွင် ဆင်လူးကျေးရွာ၏ အိမ်ခြေသည် (၇၀)ဖြစ်လာခဲ့သည်။ လမ်းပန်းဆက်သွယ်ရေးကောင်းမွန် ခြင်းမရှိသည့်အပြင် ကျေးရွာချင်းဆက်ထားသောလမ်းမရှိခဲ့ပါ။ ဧရာဝတီမြစ်ကူး၍သာ သွားလာခဲ့ရပါသည်။

၁၉၈၃ ခုနှစ်တွင် အစိုးရမူလတန်းကျောင်းဖြစ်ပေါ်လာခဲ့ပါသည်။ ကျေးရွာတွင် အိမ်ခြေ (၈၅)အိမ်ထိ ဖြစ်လာခဲ့ သည်။ ၁၉၈၈ ခုနှစ် အရေးအခင်းကာလဖြစ်၍ ကျေးရွာနေ ရွာသူရွာသားများသည် လမ်းပန်းဆက်သွယ်ရေး မကောင်း သည့်အပြင် သွားရေးလာရေး ခက်ခဲကြပါသည်။

၁၉၉၅ ခုနှစ် ဇွန်လ ၂၆ ရက် ညနေ (၃:၃၀)တွင် ဆင်လူးကျေးရွာအရှေ့တောင်ပေါ်တွင် ၉ လက်မခန့်ရှိသော ဗုဒ္ဓ ရုပ်ပွားတော်ကျောက်ဆင်းဆုတစ်ဆူ ပေါ်ထွန်းလာပါသည်။ ကျေးရွာတွင်လည်း အိမ်ခြေ (၁၂၀) ခန့်ဖြစ်လာခဲ့သည်။ ကျေး ရွာသူ ကျေးရွာသားများမှလည်း ပုသိမ် - မုံရွာလမ်းသို့ ဆက်သွယ်သည့်လမ်းကို စက်ယန္တရားများ ငှားရမ်းကာ လမ်း ဖောက်ခဲ့ကြပါသည်။ ကိုယ်ထူကိုယ်ထ လမ်းကလေးဖြစ်ပါသည်။

၂၀၀၀ ခုနှစ်တွင် အိမ်ခြေ (၁၃၀) ခန့်ဖြစ်လာ၍ ယှဉ်ထောင်၊ သွပ်မိုးတို့ဖြင့် တိုးတက်လာခဲ့ပါသည်။ ၂၀၀၆ - ၂၀၀၇ တွင် ဘုန်းတော်ကြီးကျောင်းကို ရွာအနောက်မှ ရွာ၏အရှေ့သို့ ပြောင်းရွှေ့၍ အသစ်ဆောက်လုပ်ခဲ့ပါသည်။ ၂၀၁၃ - ၂၀၁၄ ပြည်ထောင်စုလွှတ်တော်ခွဲ၊ ဖြိုးရေး ရန်ပုံငွေမှ ကျေးရွာအတွင်းတွင် စက်ရေတွင်းတူးရန် သိန်(၂၀) ချပေးခဲ့ပါသည်။ ၂၀၁၇ ခုနှစ်တွင် လူထုခွဲ၊ ဖြိုးတိုးတက်ရေးအသင်း (CDA)မှ စာသင်ကျောင်းဆောင်သစ် ပေ ၆၀ x ၃၀ တစ်ထပ် ကျောင်းဆောင် ဆောက်လုပ်လှူဒါန်းခဲ့ပါသည်။

အိမ်ခြေများလည်း (၁၅၀) ထိ တိုးတက်လာခဲ့သည်။ ၂၀၁၆ - ၂၀၁၇ တွင် လူထုဗဟိုပြုစီမံကိန်းမှ ကျပ်(၁၀၈)သိန်း ကို ချပေး၍ ကျောက်ချောလမ်း ပေ(၁၄၀၀) ပြုလုပ်ခဲ့သည်။ ၂၀၁၇ - ၂၀၁၈ တွင်လည်း ကျပ်(၁၁၅)သိန်းကိုထပ်မံချပေး ခဲ့သောကြောင့် ကျောက်ချောလမ်း ပေ (၁၂၅၀)ဆက်လက်လုပ်ကိုင်ခဲ့ပါသည်။ ကျေးရွာအတွင်း မီးလင်းရေးအဖွဲ့မှ လည်း ကျေးရွာ အတွင်းတွင် မီးတိုင်နှင့် မီးကြိုးများ တပ်ဆင်ထားလျက်ရှိပါသည်။ ယခုနှစ် ၂၀၁၉ ခုနှစ်တွင် အိမ်ခြေ (၁၆၀)ခန့်ရှိ၍ သွားလာရေး အဆင်ပြေချောမွေ့လျက်ရှိပါသည်။ ပြီးလျှင် ယခု ၂၀၁၉ ခုနှစ်တွင်လည်း အစိုးရပညာရေး ဌာနမှ ပေ ၆၀ x ၃၀ ကျောင်းဆောင်သစ်တစ်ဆောင် ဆောက်လုပ်ဆဲဖြစ်ပါသည်။

မှတ်တမ်းတင်သူ
ဦးလှကြိုင်
(၇.၃.၂၀၁၉)



၅။ လူထုပူးပေါင်းပါဝင်သော လူမှုဆန်းစစ်ခြင်းနှင့် အကဲဖြတ်ခြင်းလုပ်ငန်းစဉ် အကျဉ်းချုပ်ဇယား

လူထုပူးပေါင်းပါဝင်သော လူမှုဆန်းစစ်ခြင်းနှင့် အကဲဖြတ်ခြင်းလုပ်ငန်းစဉ် အကျဉ်းချုပ်ဇယား							
စဉ်	အကြောင်းအရာ	ရက်စွဲ	ဦးတည်အုပ်စု	ကျား	မ	ပေါင်း	အဓိကရော့ပေးချက်များ
၁	ကျေးရွာအရင်းအမြစ်ပြမြေပြင် (Social Map)	၂၁ ၁၁ ၁၉	ကျေးရွာ ၅ ရွာပစ်ရပ် အမျိုးသား အမျိုးသမီး များ	၇	၆	၁၃	အခြေခံ အစားအသုံးအဆောင်များ၊ အိမ်များ၊ လမ်းများ၊ ကျောင်း၊ ကျောက်၊ လမ်း၊ ကိုင်း၊ မိုက် ပျိုး၊ ရေ၊ ရွာငါး
၂	ရာသီခွင်ပြ မြေပြင် (Seasonal Calendar)	၂၅ ၁၁ ၁၉	ကျေးရွာ ၅ အမျိုးသား အမျိုးသမီး များ	၆	၆	၁၂	ရာသီဥတု၊ မိုက်ပျိုး၊ ရေ၊ ကျား၊ မာရေ၊ ကျေးရွာ လမ်းပျိုး ဆက်သွယ်ရေး၊ ပြတော်၊ ဝင်ရောက်ရေး
၃	ဥစ္စာအရင်းအမြစ် အဆင့်သတ်မှတ်ခြင်း (Wealth Ranking)	၂၁ ၁၁ ၁၉	အဆင့်မြင့် အလယ်အကား နိမ့်ပါး အမျိုးသား အမျိုးသမီး များ	၇	၆	၁၃	ပိုင်းဆိုင်ရာနှင့် မီးဖွားရေး အရင်းအမြစ်များကို သိရှိ အရင်းအမြစ်များကို ဖော်ပြခြင်း
၄	ကျား-မ ပင့်ကူအိမ်သုံးသစ်ခြင်း (Cob Web)	၂၁ ၁၁ ၁၉	ကျေးရွာ ၅ အမျိုးသား အမျိုးသမီး များ	၆	၇	၁၃	အမျိုးသား၊ အမျိုးသမီးတို့ အရပ်အဝန်းရှိ အရင်းအမြစ် အခြေခံအဆောက်အအုံ၊ ကျေးရွာ အခြေခံအဆောက်အအုံ၊ ကျေးရွာ အခြေခံအဆောက်အအုံ၊ ကျေးရွာ အခြေခံအဆောက်အအုံ၊ ကျေးရွာ
၅	အရင်းအမြစ်အသုံးချမှု ဖော်ထုတ်ခြင်းဇယား (Asset Mapping)	၂၁ ၁၁ ၁၉	ကျေးရွာ ၅ အမျိုးသား အမျိုးသမီး များ	၇	၇	၁၄	ကျေးရွာတွင် ရှိသော အရင်း အမြစ်များကို ဖော်ထုတ်ကာ အသုံးပြုခြင်း၊ အသုံးပြုခြင်း အသုံးပြုခြင်းအရင်းအမြစ်များ
၆	အဖွဲ့အစည်းချိတ်ဆက်မှု မြေပြင် (Venn Diagram)	၂၁ ၁၁ ၁၉	ကျေးရွာ လူထုများ	၇	၆	၁၃	ကျေးရွာဖွံ့ဖြိုးရေးလုပ်ငန်း များ အတွက် ကျေးရွာတွင် ၂၄ မြေပြင်ချိတ်ဆက်မှု လုပ် လုပ်ခြင်းအရင်းအမြစ်များ

၆။ ကျေးရွာဖွံ့ဖြိုးရေးအစီအစဉ်အတွက်အသုံးပြုခဲ့သော PRA Tools တစ်ခုချင်းစီအတွက် သုံးသပ်ချက်များ

၆.၁။ကျား၊ မ ပင့်ကူအိမ်သုံးသပ်ခြင်း

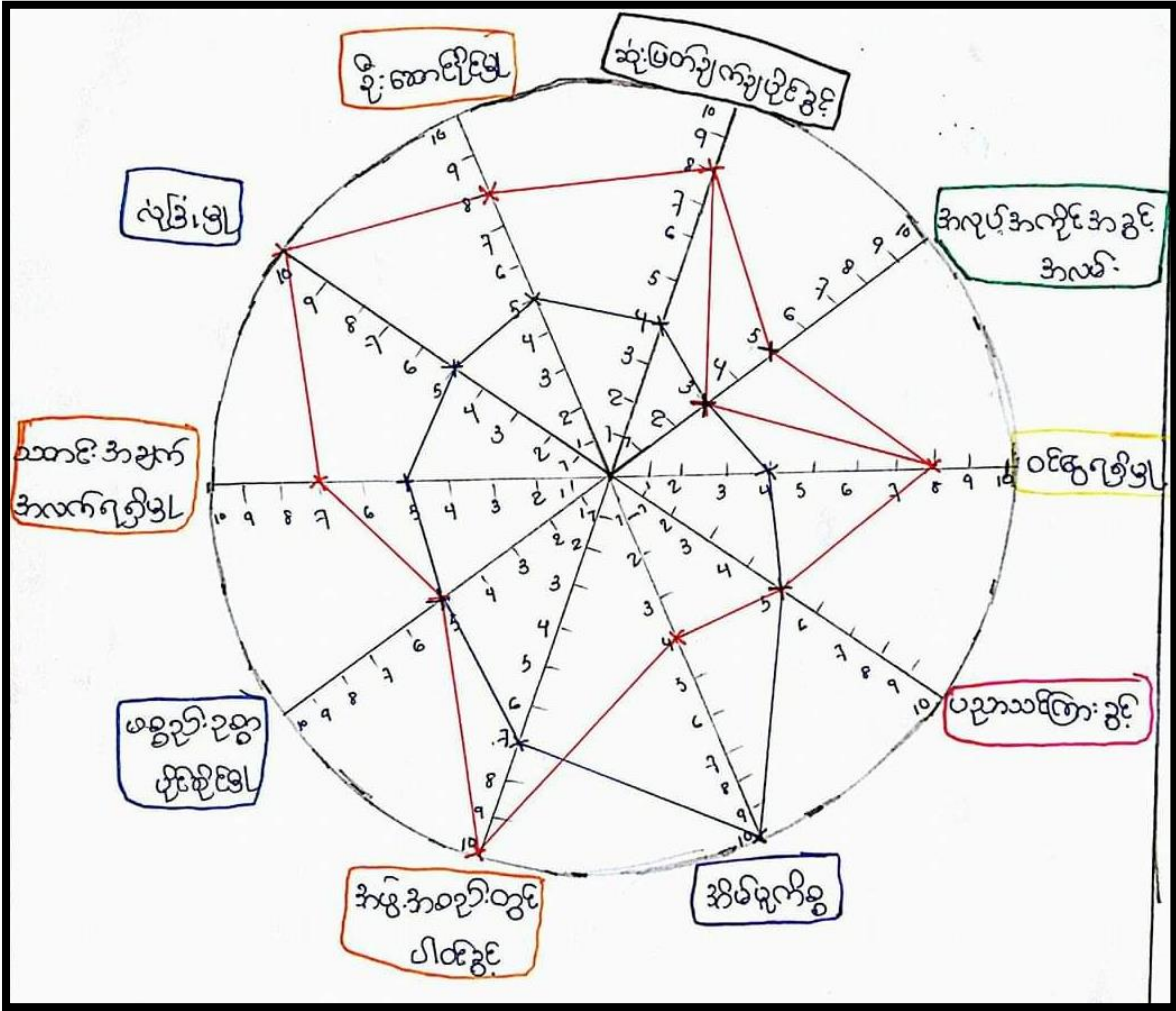



၆.၂ ကျား/မ ပင့်ကူအိမ်သုံးသပ်ချက်

၆.၂ ကျား-မ ပင့်ကူအိမ် သုံးသပ်ချက် (ဆင်လူးကျေးရွာ)

ရေညှိရွယ်ချက် - ဆင်လူးကျေးရွာတွင်ရှိသော အမျိုးသား၊ အမျိုးသမီး ဝေ့တရပ်ကန်
 မြို့အရံအထူးများ၊ အခွင့်အရေးတိုးတက်ရေးအဖွဲ့များ၊ ပါဝင်ဆောင်ရွက်မှုများ၊ ဦးဆောင်မှုများ
 ထိခိုက်လွယ်ခြင်းအခြေအနေများ၊ အလုပ်အကိုင်အခွင့်အလမ်း အခြေအနေများကို ရေညှိရွယ်ပါသည်။
 ထိုရေညှိရွယ်ချက်များကို ဦးတည်ပြီး အမျိုးသား၊ အမျိုးသမီး အဖွဲ့ခွဲ
 ရှိ ကျား-မ ပင့်ကူအိမ်ကို သုံးသပ်ပါသည်။ ၁) လုံခြုံမှု ၂) အလုပ်အကိုင်အခွင့်အ
 လမ်း ၃) ဆုံးဖြတ်ချက်ချပိုင်ခွင့် ၄) အဖွဲ့အစည်းတွင်ပါဝင်ခွင့် ၅) ဝင်ငွေရရှိမှု
 ၆) အိမ်ထုပ်ထုပ် ၇) ဦးဆောင်ပိုင်မှု ၈) ပစ္စည်းပစ္စာပိုင်ဆိုင်မှု ၉) သတင်းအချက်အ
 လက်ရရှိမှု ၁၀) ပညာသင်ကြားခွင့်တို့ ဖြစ်ပါသည်။ အမျိုးသားများကို အိမ်ထုပ်ထုပ်
 သတ်မှတ်၍ အမျိုးသမီးများကို အခြားအရာ သတ်မှတ်ပါသည်။ အမျိုးသမီးများသည်
 အမျိုးသားများထက် အိမ်ထုပ်ထုပ် တွင်သာ သာလွန်ရပါသည်။ အကြောင်းမှာလည်း
 အမျိုးသမီးများသည် ဝင်ငွေရရှိမှု၊ မညာအလုပ်အကိုင်အခွင့်အလမ်း၊ ဆုံးဖြတ်ချက်
 ချပိုင်ခွင့်၊ ဦးဆောင်ပိုင်မှု၊ လုံခြုံမှု၊ သတင်းအချက်အလက်ရရှိမှု၊ အဖွဲ့အစည်း
 တွင်ပါဝင်ခွင့်တို့တွင် အမျိုးသားများထက် နည်းနည်းပါသည်။ ပညာသင်ကြားခွင့်၊
 ပစ္စည်းပစ္စာပိုင်ဆိုင်မှုတို့တွင် အမျိုးသား၊ အမျိုးသမီးတို့လုပ်ဆောင်ကြ
 ပါသည်။ သုံးသပ်ချက်များကို အမျိုးသားများမှာ အမျိုးသမီးများကို လက်တွေ့
 တွဲဆောင်သင့်ကြောင်း တွေ့ရှိရပါသည်။

၆.၃ ကျေးရွာအရင်းအမြစ်အသုံးချမှုဇယား

၆.၃ ကျေးရွာအရင်းအမြစ်အသုံးချမှုဇယား (ဆင်လွှဲကျေးရွာ)

အရင်းအမြစ်အသုံးပြုမှုဇယား			အရင်းအမြစ်အသုံးပြုမှုဇယား		
ခွား	အိပ်ချာပြတော်	ဈေးရောင်း	ခွား	ချေးဆိုင်	ဈေးရောင်း
ကား	ချေးဆိုင်	ဖုန်း	လှည်း	အိပ်ချာပြတော်	ဖုန်း
ဆိုင်ကယ်	ခက်အိတ်	လယ်	ကား	ခက်အိတ်	TV
လှည်း		ကျင်း	ဆိုင်ကယ်		အိမ်
လယ်ထွက်စက်		TV	လယ်ထွက်စက်		ရေစက်
မြက်ရိတ်စက်		အိမ်	မြက်ရိတ်စက်		ဘုန်းကြီးကျောင်း
သုံးဘီး		ရေစက်ထဲမှ	သုံးဘီး		စာသင်ကျောင်း
		ဘုန်းကြီးကျောင်း	ထမင်း		လမ်း
		စာသင်ကျောင်း	ကျင်း		သုသာန်
		လမ်း			လယ်ကွင်း
		သုသာန်			



၆.၄။ကျေးရွာအရင်းအမြစ်အသုံးချမှုဇယား သုံးသပ်ချက်

၆.၄ ကျေးရွာအရင်းအမြစ်အသုံးချမှုဇယား သုံးသပ်ချက် (ဆင်လူးကျေးရွာ)
<p>ရေညှိစွယ်ချက် - ဆင်လူးကျေးရွာအတွင်းရှိ အရင်းအမြစ်များအား ခွဲဝေသုံးစွဲပြီး ဖွဲ့စည်းပေးသည့် အရင်းအမြစ်များအား လက်လှမ်းမီ အသုံးပြုနိုင်ခြင်း၊ စဉ်ဆက်မပြတ် စားသုံးနိုင်ခြင်း၊ အရင်းအမြစ်ဆက်ပတ်ဆက်သွယ်မှုများအား ဘိဇ္ဇာမြင်သာလာစေရန် ရည်ရွယ်ပါသည်။</p>
<p>ဆင်လူးကျေးရွာ အရင်းအမြစ်အသုံးချမှုဇယား အရ အရင်းအမြစ် ငါးခုရှိပြီး ခွဲဝေသုံးစွဲပါသည်။ အရင်းအမြစ်များမှာ နွား၊ ကား၊ ဆိုင်ကယ်၊ လှည်း၊ လယ်ထွန်စက်၊ မြက်ရိတ်စက်၊ ဘုံအိမ်၊ အိမ်အိတ်စက်၊ ချွေးဆိုင်၊ စက်ဘီး၊ ချောင်း၊ ဖျံ၊ လယ်၊ ထိုင်၊ TV၊ အိမ်၊ ရေကန်(တောင်)၊ သူဌိကြီးကျောင်း၊ ဓားဝင်ကျောင်း၊ လမ်း၊ ဘုဏ္ဍာန်တို့ ဖြစ်ပါသည်။</p>
<p>စိုက်ပျိုးမြေဖြစ်သည်။ လယ်၊ ကျင်းတို့ကို နွား၊ ထွန်စက်တို့ဖြင့် ထွန်ယက်ကာ စိုက်ပျိုးကြပါသည်။ ဆိုင်ကယ်၊ ဘုံအိမ်တို့ကို ကျွန်ုပ်တို့၏ လှည်း၊ လှေ၊ ဘူး၊ လာရောင်း အသုံးပြုကြပါသည်။ ချောင်းမှ ရေကို ရေခဲကန်ဖြင့် တင်၍ ရေကိုဖြန့်ဝေပေးခြင်း ပြုကြပါသည်။ TV တို့သည် အချက်အလက်ကြည့်ရှုကြပါသည်။ သူဌိကြီးကျောင်း၊ ဓားဝင်ကျောင်းများကို အလှူအတန်း၊ မြေလှေ့ရာ၊ ဓားဝင်ကြားရာတွင် အသုံးပြုကြပါသည်။ လမ်းတို့ကို ကျွန်ုပ်တို့၊ ဖျံ၊ ချောင်း၊ ရေသီမရွေး အသုံးပြုကြပါသည်။ မြက်ရိတ်စက်ကို လယ်ထွန်အင်အားဖြင့် လမ်းရာတွင် အသုံးပြုကြပါသည်။ စက်ဘီးကို ကျောင်းသား၊ သူများ ကျောင်းသို့ ဘူး၊ ရာတွင် အသုံးပြုကြသည်ကို သုံးသပ်ဆွေးနွေးပါသည်။</p>



၆.၅။ ဥစ္စာရေးကြွယ်ဝမှု အဆင့်သတ်မှတ်ခြင်း

၆.၅ ဥစ္စာရေး ကြွယ်ဝမှု အဆင့်သတ်မှတ်ခြင်း (ဆင်လူးကျေးရွာ)

အကြောင်းအရာ	သတ်မှတ်ချက် / ညွှန်းကြို	အိမ်ထောင်စု	ရာခိုင်နှုန်း
အသင့်အတင့် အိမ်ထောင်စု	လယ်ယာဧကအထက်၊ ကျွင်း၊ ပျာဧကအထက်၊ နွား၊ ပျာကောင်၊ ဆိုင်ကတ်၊ လယ်ထွန်ခက်၊ ကား၊ ဝဲခုံးဘီး၊ TV၊ ဖုန်း၊ ရွှေ၊ ဆိုင်၊ မြက်ရိတ်ခက်၊ သွပ်မိုး၊ ပျဉ်ထောင်၊ ပျဉ်ခင်း၊ လှည်း	၃၈	၂၅%
နည်းပါးစွာ အိမ်ထောင်စု	လက်လှုပ်လက်ဆား၊ ဆိုင်ကတ်၊ ခက်ဘီး၊ လှည်း၊ နွား၊ ဝက်၊ ခြက်၊ ဖုန်း၊ သွပ်မိုး၊ ထရပ်ကား၊ ပျဉ်ခင်း	၁၁၃	၇၅%
		၁၅၅	၁၀၀%

၆.၆။ ဥစ္စာရေးကြွယ်ဝမှု အဆင့်သတ်မှတ်ခြင်းသုံးသပ်ချက်

၆.၆ ဥစ္စာရေး ကြွယ်ဝမှု အဆင့်သတ်မှတ်ခြင်း သုံးသပ်ချက် (ဆင်လူးကျေးရွာ)

ရရှိသည့်အရက် - ဥစ္စာရေးကြွယ်ဝမှု အဆင့်သတ်မှတ်ခြင်း၏ အဓိက ရည်ရွယ်ချက်မှာ ကျေးရွာအတွင်း ထိခိုက်လွယ်စွာ အုပ်စုများကို ယိတ်ခွဲစေရန်၊ ဥစ္စာရေး ပိုင်းဆိုင်ရာ ဦးစွားရင်းအရင်းအမြစ်များကို စောင့်ရှောက်ပိတ်ပင်စေရန်နှင့် ဆင်းရဲဒုက္ခသည် အကြောင်းရင်းကို အဓိကထား စောင့်ရှောက်ပိတ်ပင်စေရန် ရည်ရွယ်ပါသည်။

ဆင်လူးကျေးရွာတွင် အသင့်အတင့် အိမ်ထောင်စု ၃၈ အိမ်ထောင်စု၊ နည်းပါးစွာ အိမ်ထောင်စု ၁၁၃ အိမ်ထောင်စု ရှိပါသည်။ အသင့်အတင့် အိမ်ထောင်စု ၏ ဖွဲ့စည်းပုံများမှာ လယ်ယာဧကအထက်၊ ကျွင်း၊ ပျာဧကအထက်၊ နွား၊ ပျာကောင်၊ ဆိုင်ကတ်၊ လယ်ထွန်ခက်၊ ကား၊ ဝဲခုံးဘီး၊ TV၊ ဖုန်း၊ ရွှေ၊ ဆိုင်၊ မြက်ရိတ်ခက်၊ သွပ်မိုး၊ ပျဉ်ထောင်၊ ပျဉ်ခင်း၊ လှည်းတို့ ဖွဲ့စည်းကြပါသည်။ အသင့်အတင့် ဖွဲ့စည်းခြင်းမှာ လည်း စိုက်ပျိုးရေး နှင့် ခိုက်ပျိုးစေရန် စောင့်ရှောက်ပိတ်ပင်ခြင်း ဖြစ်ပါသည်။

နည်းပါးစွာ အိမ်ထောင်စု ၁၁၃ အိမ်ထောင်စု ဖွဲ့စည်းခြင်းမှာ ဆိုင်ကတ်၊ ခက်ဘီး၊ လှည်း၊ နွား၊ ဝက်၊ ခြက်၊ ဖုန်းတို့ ဖွဲ့စည်းခြင်း၊ သွပ်မိုး၊ ထရပ်ကား၊ ပျဉ်ခင်းတို့ဖြင့် ဖွဲ့စည်းကြပြီး ကျန်ရှိ အလုပ်လုပ်သည့် လူကြီး၊ နှစ်ပေါင်းကြီး နှစ်ပေါင်းကြီး ဖြစ်ပါသည်။ အလုပ်လုပ်သည့် အလုပ်အကိုင် အခွင့်အလမ်း ရှိပါသော်လည်း အသင့်အတင့် ဖြစ်ပါသည်။

၆.၇။အဖွဲ့အစည်းချိတ်ဆက်မှုပြမြေပုံ

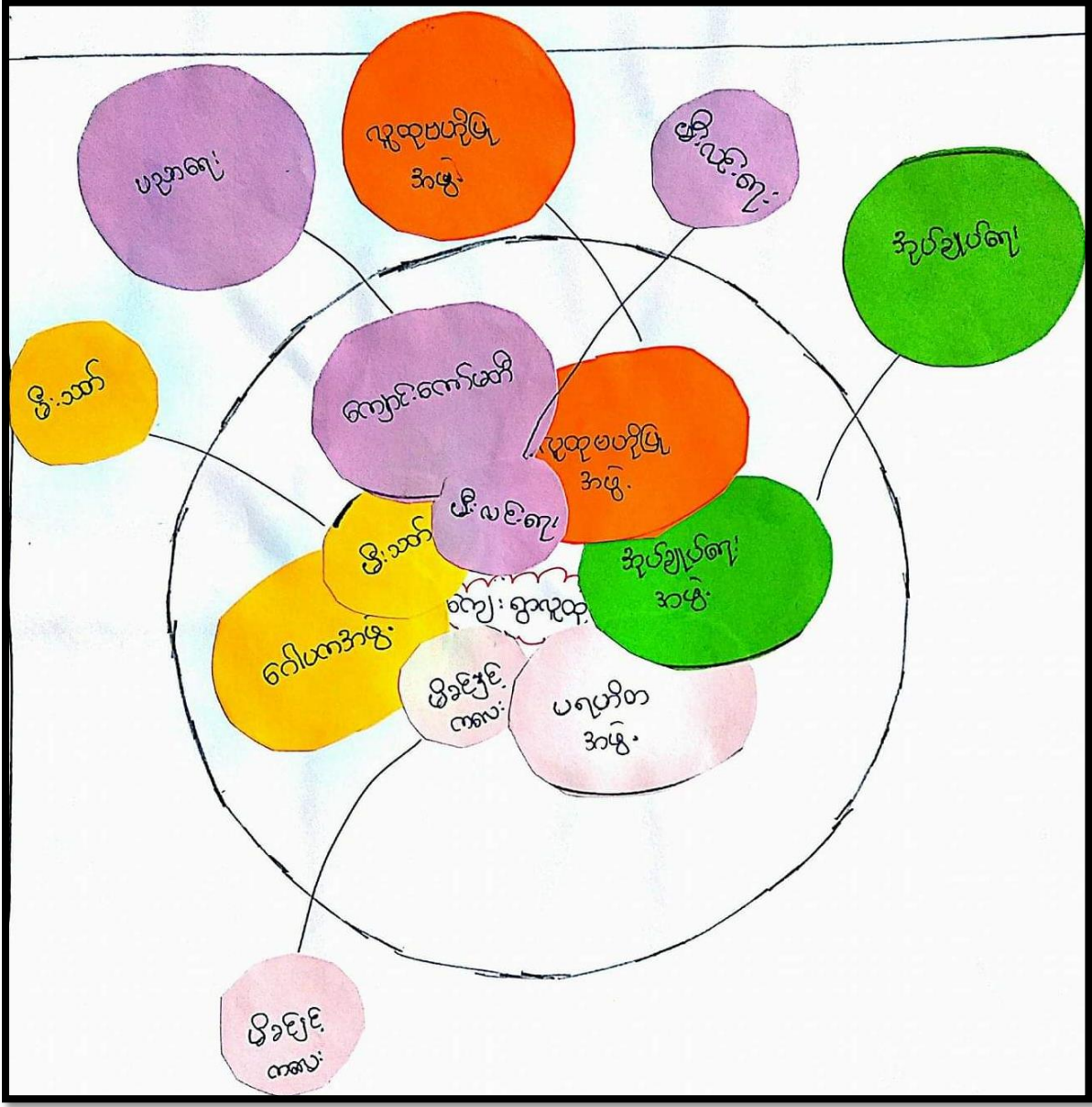



၆.၈။ အဖွဲ့အစည်းချိတ်ဆက်မှုပြမြေပုံ သုံးသပ်ချက်

၆.၈ အဖွဲ့အစည်း ချိတ်ဆက်မှု ပြမြေပုံ သုံးသပ်ချက် (ဆင်လူးကျေးရွာ)
 ရေညှိရုံပစ်ချက်။ " ဆင်လူးကျေးရွာတွင် အဖွဲ့အစည်း ချိတ်ဆက်မှု ခိုင်ရာ မြေပုံ ရေးဆွဲခြင်းဖြင့် ရေညှိရုံပစ်ချက်မှာ ကျေးရွာအတွင်း ဩဇာပက်စရာကလေးများ များ မှု ရှိသူတွေက ဘယ်သူတွေလဲ ဆုံးဖြတ်ချက်ပြုရာတွင် ဘယ်သူတွေက ဆုံးဖြတ်ချက်ချ သလဲ ၊ အမျိုးသား ၊ အမျိုးသမီး များ ဖြစ်ပါဝင်မြဲ အချိုးအစား ၊ ကျေးရွာဖွံ့ဖြိုးရေး လုပ်ငန်း များ စောင့်ရှောက်ခြင်း အခြေအနေ ၊ စားဖတ်ခံထားရသော အုပ်စုများ ဖြစ်ပါဝင်မြဲ အခြေအနေ ၊ ကျေးရွာတွင် ပိုမိုမြဲ ချိတ်ဆက်စောင့်ရှောက်မှု အဖွဲ့အစည်းများ ဖွဲ့စည်းပါမြဲ လို ရေညှိရုံပစ်ချက်။

ဆင်လူးကျေးရွာတွင် ဖွဲ့စည်းထားသော အဖွဲ့အစည်းများမှာ ၁။ ကျောင်းကော်မတီ ၂။ လူထုဗဟိုဖွဲ့အဖွဲ့ ၃။ အုပ်ချုပ်ရေး ၄။ ပရဟိတအဖွဲ့ ၅။ ဖိခံဒုက္ခခံစား ၆။ မီးသတ် ၇။ ဂေါပကအဖွဲ့ ၈။ မီးလင်းရေး တို့ဖြစ်ပါသည်။ ကျွန်ုပ်တို့အဖွဲ့အစည်းအား လုံးဝလည်း အရေးကြီးပါသည်။ ကျွန်ုပ်တို့အဖွဲ့အစည်း များ မရှိ ဖြစ်ပါသည်။ ကျေးရွာတွင် မကောင်းခြင်းပါ။

ဤကဲ့သို့ ဆောင်ရွက်ခြင်း ဆောင်ရွက်ခြင်းမှာ အုပ်ချုပ်ရေး အဖွဲ့ ဖြစ်သည်။ အုပ်ချုပ်ရေး အဖွဲ့ တွင် ကော်မတီ အမျိုးသမီး များ ပါဝင်ပါ။ လူထုဗဟိုဖွဲ့ အဖွဲ့ တွင် ကော်မတီ အမျိုးသမီး များ ပါဝင်ပါ။ အုပ်ချုပ်ရေး အဖွဲ့ တွင် အမျိုးသမီး များ ပါဝင် ရခြင်း မှာလည်း ပါမီ ကိုယ်တို့ ပုံစံ ဖြစ်ပါသည်။ ခြင်း ကြောင့် လည်း ဖြစ်ပါသည်။ ပုံမှန် အားဖြင့် ဆုံးဖြတ်ချက်ချရာ တွင် အမျိုးသား များသာ ဆုံးဖြတ်ကြပြီး လူထုဗဟိုဖွဲ့ ဖိခံဒုက္ခခံ အဖွဲ့ အမျိုးသား ၊ သမီး ဆုံးဖြတ်ချက်ချပါသည်။



၆.၉။ရာသီခွင်ပြ ပြက္ခဒိန်

ဆင်းလင်း

၆.၉ ရာသီခွင်ပြပြက္ခဒိန် (ဆင်းလင်းကျေးရွာ)

အကြောင်းအရာ	၀၁	၀၂	၀၃	၀၄	၀၅	၀၆	၀၇	၀၈	၀၉	၁၀	၁၁	၁၂
ရာသီဥတု												
ခိုက်ပျိုးရေး	မြောင်း ရေဖျော်	မုဆိုး ပျော်	ပုစိန် ပျော်	မြေပဲ ပေါ့	မြေပဲ ပျော်	မြေပဲ ပျော်	ပေါ့ ရိပ်အိမ်	မတ် ပျော်	မုဆိုး ရိပ်	မုဆိုး ရိပ်	မြေပဲ ပျော်	မြေပဲ ပျော်
မွေးမြူရေး	က ကြက်	ဥ ပျော်	ဆိတ် ပျော်	ဥ ပျော်	က ပျော်	ကြက် ပျော်	က ပျော်	ကြက် ပျော်	သ ပျော်	ဆိတ် ပျော်	ဥ ပျော်	က ပျော်
ကျားမာရေး	ထွက် ကွေး	ကောင် ပျော်	မြေပဲ ပျော်	ကောင် ပျော်	ကောင် ပျော်	ပျား ပျော်	ပျား ပျော်	ကောင် ပျော်	ကောင် ပျော်	ပျား ပျော်	ကောင် ပျော်	ကောင် ပျော်
ရေရရှိမှု	စွား	စွား	စွား	ပေါ	ပေါ	ပေါ	ပေါ	ပေါ	ပေါ	ပေါ	ပေါ	အသင့် တင်
လမ်းပန်းဆက် သွယ်ရေး	ကောင်	ကောင်	ကောင်	ဆိုး	အသင့် တင်	ကောင်	ကောင်	ကောင်	ကောင်	ကောင်	ကောင်	ကောင်
ဝေငွေ/ထွက်ငွေ	ထွက်	ထွက်	ထွက်	ဝင် ထွက်	ထွက်	ထွက်	ဝင် ထွက်	ထွက်	ထွက်	ထွက်	ဝင် ထွက်	ဝင် ထွက်
ရာသီပွဲတော်	အင်္ဂါ ပွဲ	ဗုဒ္ဓ အင်္ဂါ ပွဲ	-	-	-	-	မိတ္ထု ပွဲ	ကဆုန် ပွဲ	အင်္ဂါ ပွဲ	-	-	-

ရည်ညွှန်းချက်

- ရ
- ရ၊ မိုး
- မိုး
- ရ၊ မိုး
- ရ၊ စောင်း

၆.၁၁။ လူမှုရေးနှင့် ကျေးရွာအရင်းအမြစ်ပြင်ပမြေပုံ

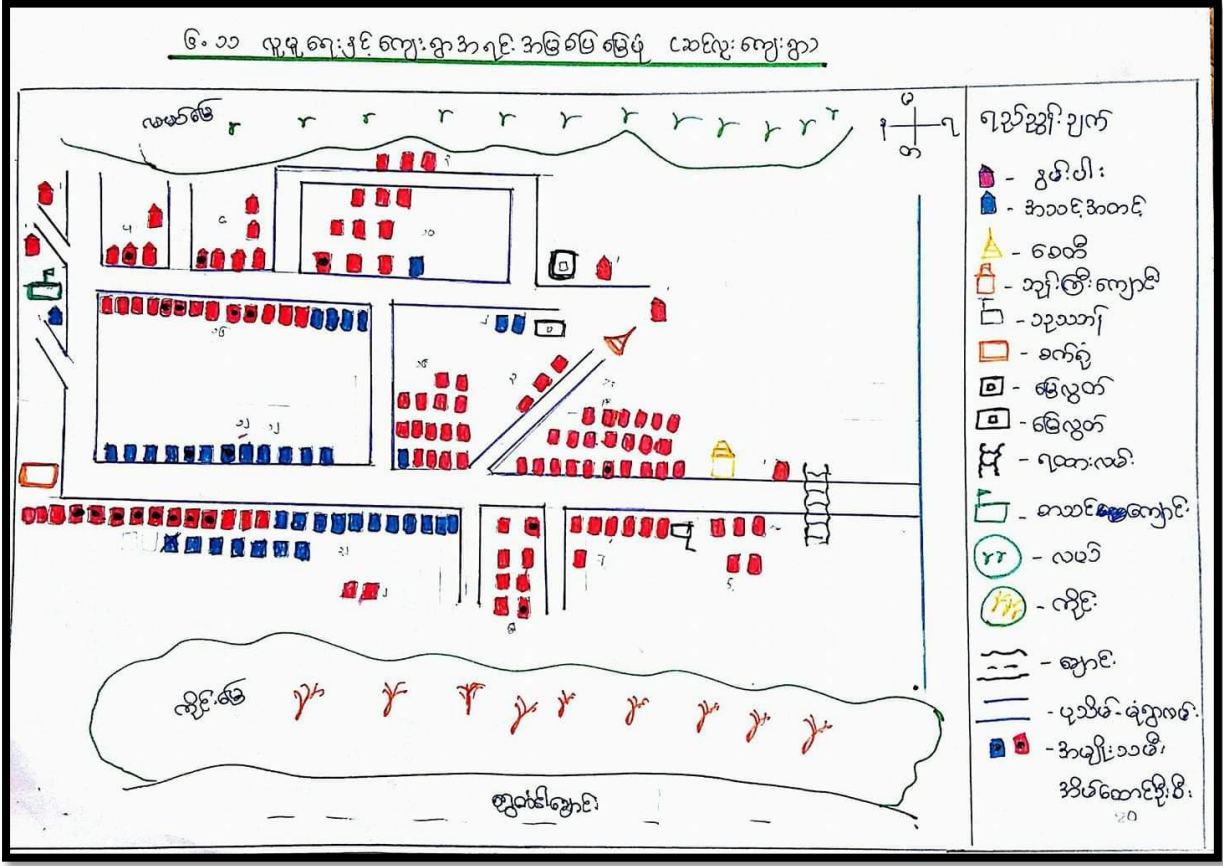



၆.၁၂။ လူမှုရေးနှင့် ကျေးရွာအရင်းအမြစ်ပြုပြင်ဆင်ယင်မှု သုံးသပ်ချက်

၆.၂ လူမှုရေး နှင့် ကျေးရွာ အရင်းအမြစ် ပြုပြင်ဆင်ယင်မှု သုံးသပ်ချက်

ဆင်ယင်ရေး ရွာ

ရည်ရွယ်ချက် - ဆင်ယင်ရေး ရွာတွင် တည်ရှိရာ အကျယ်အဝန်း အရင်းအမြစ်များ အကောက်အခံ့များ၊ လမ်းဖျား၊ ဆက်သွယ်ရေး၊ ရေရရှိမှု၊ တို့တို့တိတိကစားရန် ရည်ရွယ်ပါသည်။

ဆင်ယင်ရေး ရွာသည် ပုသိမ် - ဝံ့ရွာ ကားလမ်း၊ လမ်း၊ လမ်း၊ တွင် တည်ရှိပြီး အိမ်ထောင်စု (၁၅၅) အိမ်ထောင်စု ဖြစ်ပြီး အမျိုးသား အရေအတွက် ၁၇၀ အမျိုးသမီး အိမ်ထောင်စု ၁၇၀ ဖြစ်ပြီး ကလေး အရေအတွက် ၅၂၀ ဖြစ်ပါသည်။ ရပ်ရွာထဲတွင် ထိုစဉ်က လူပျားများ လည်း ဖြစ်ပါသည်။ သက်ကြီး စွယ်စုံ၊ ကလေးသူငယ်များ၊ မြစ်သည်၊ အကြောင်းမှာ အများပြု ဖွဲ့စည်းပေးထားပြီး ဖြစ်ပါသည်။ ရေအဆင်အခံ့ပါသည်။ ရေလျှပ်စစ်နှင့် သုံး ရေရသော ကြောင့် စီးပွားရေး ပြန်ဖွဲ့ ဖြစ်ပါသည်။ စာသင်ကျောင်းများတွင် တစ်ခုစီလုံး စာသင်ကြား ခွင့် ဖြစ်ပါသည်။ ဆရာ၊ ဆရာမတို့ ရှေ့လှောက်ပါသည်။ စာသင်ကျောင်း များမှာ နေရာကျောင်း ဖြစ်ပါသည်။ ကျောင်း မတက်နိုင်သော အရေအတွက် မရှိပါ။ ၁၀ ကျား ကောင်း အရေအတွက်မှာ ၁၅ ဖြစ်ပြီး ဘွဲ့ရ အရေအတွက်မှာ ၂၀ ဖြစ်ပါသည်။ လမ်းဖျား၊ ဆက်သွယ်ရေး၊ ကောင်း မြှုပ်ပါသည်။ စာကြည့်တိုက် မရှိပါ။ ကျား၊ စားရေး ဆောင်ရွက်ခြင်း အရင်းအမြစ် လက်လှမ်း မြီပါသည်။ ရေ ထိုင် မကောင်းပါက စားအိမ် သို့ သွား ရောက် ပြသ ဖြစ်ပါသည်။ ရွာတွင် ဝေ၊ စား၊ လမ်း၊ မရှိပါ။ အမြစ်များ စား ရောဂါများမှာ ကျွမ်းကျင် ရောဂါ၊ နှစ်စား၊ နှစ်စား ဆိုး ရောဂါ အမြစ်များ ပါသည်။ အကြမ်း မကွဲ၊ မှုန် ဖွဲ့စည်း မရှိပါ။ သဘာဝ စား အစွဲ ရှိ အရင်းအမြစ် အကောင်း မရှိ။ ကောင်း ခြင်း ဖြစ်ပါသည်။ မြစ်ဖျား၊ ရေနှင့် ထူးဆန်း ရှောင် ဝယ် ရှေ့လို အစား ကောင်း ပါသည်။ လူထု မဟုတ် မှီ မှီ ကိုင်း တွင် ပထမ ဖွဲ့စည်း တွင် ရွေးချယ် ကျွမ်းကျင် လမ်း၊ ခိုက် ယှဉ် တွင် ရွေးချယ် ကျွမ်းကျင် လမ်း၊ ရေလျှပ်စစ် လုပ်ဆောင် ကြပြီး တတိယ ဖွဲ့စည်း ကျွမ်းကျင် လမ်း၊ စတုတ္ထ တွင် ရှေ့လမ်း၊ လမ်း၊ ကို လုပ်ဆောင် ကြပါသည်။ အခက်အခဲ အရင်းအမြစ် ကောင်း ပါ၊ ဖြစ် ခြင်း အခက်အခဲ ဖြစ်ပါသည်။

၇။ ကော်မတီဝင်များရွေးချယ်ခြင်းနှင့် ကျေးရွာဖွံ့ဖြိုးရေးအစီအစဉ် ဆောင်ရွက်မှုမှတ်တမ်းခါတ်ပုံများ

၇.၁။ကျေးရွာအစည်းအဝေးနှင့် PRA Tools များအသုံးပြု၍ အချက်အလက်ကောက်ခံခြင်း





၇.၂။ကျေးရွာ၏ စီမံကိန်းအထောက်အကူပြု ကျေးရွာကော်မတီဝင်များစာရင်း

စီမံကိန်းအထောက်အကူပြု ကော်မတီဝင်များ

ရွာကြီး: _____ ကျေးရွာအုပ်စု၊ _____ ခရိုင်၊ _____ ကျေးရွာ၊

စဉ်	ကော်မတီ	ရာထူး	အမည်	နေရပ်	ဖုန်းနံပါတ်
၁	ကျေးရွာစီထောက် ကော်မတီ	ဥက္ကဋ္ဌ	ဦးဝင်းတင်	ဆင်လှ	၀၉-၆၈၅၅၂၀၆၄၃
		ဥက္ကဋ္ဌ	ဒေါ်စိုစို	မ	၀၉-၄၂၂၇၀၅၅၂၆
၂	ငွေစာရင်းကိုင်	ကျေးရွာငွေစာရင်းကိုင်	ဦးအေးစာစာ	မ	၀၉-၂၅၁၅၅၂၅၃၃
၃	စေတနာ့ဝန်ထမ်း	ကျေးရွာစေတနာ့ဝန်ထမ်း	ဦးအောင်ကျော်	မ	၀၉-၄၄၅၀၈၁၁၉၀
		ကျေးရွာစေတနာ့ဝန်ထမ်း	ဒေါ်မိုးအိမ်	မ	၀၉-၆၈၀၆၉၀၄၄၅
		ကျေးရွာစေတနာ့ဝန်ထမ်း			
		ကျေးရွာစေတနာ့ဝန်ထမ်း			
		ကျေးရွာစေတနာ့ဝန်ထမ်း			
		ကျေးရွာစေတနာ့ဝန်ထမ်း			
၄	ဝယ်ယူရေး ဆပ်ကော်မတီ	ဥက္ကဋ္ဌ	ဦးခိုင်ဦး	မ	၀၉-၆၈၅၅၂၀၇၅၂
		မှတ်တမ်းထိန်း	ဒေါ်ခိုင်ခိုင်	မ	-
		အဖွဲ့ဝင်	ဦးတင်ထွန်း	မ	-
၅	စောင့်ကြည့် ကြီးကြပ်ရေး ဆပ်ကော်မတီ	ဥက္ကဋ္ဌ	ဦးသန်းစွန်း	မ	၀၉-၆၈၅၅၂၀၇၅၂
		အဖွဲ့ဝင်	ဦးစောစော	မ	၀၉-၆၈၅၅၂၀၇၅၂
		အဖွဲ့ဝင်	ဒေါ်အေးအေး	မ	၀၉-၆၈၅၅၂၀၇၅၂
၆	ဝေဖန်အကြံပြု တိုင်ကြားချက် ဖြေရှင်းရေးအဖွဲ့	ကျေးရွာကိုယ်စားလှယ်	ဦးသန်းစွန်း	မ	၀၉-၆၈၅၅၂၀၇၅၂
		ကျေးရွာကိုယ်စားလှယ်	ဒေါ်ခင်ခင်	မ	၀၉-၄၄၅၀၈၁၁၉၀
၇	လည်ပတ် ထိန်းသိမ်းရေး ဆပ်ကော်မတီ	ဥက္ကဋ္ဌ	ဦးဝင်းဦး	မ	၀၉-၄၅၂၇၄၀၆၄
		အဖွဲ့ဝင်	ဒေါ်အိမ်အိမ်	မ	-
		အဖွဲ့ဝင်	ဒေါ်အိမ်အိမ်	မ	-



၈။ ကျေးရွာအခြေခံအချက်အလက်(ပုံစံ-၁)

၈.၁ ။ပထမဆုံးစက်ဝန်း ကျေးရွာအခြေခံအချက်အလက်ပုံစံ(၁)

N 18.665822 , E 94.988245

ပုံစံ - ၈ - ၁ ကျေးရွာအခြေခံအချက်အလက်များ (Form PC 1)

လက်ညှန်ရွက်၊ ကျေးရွာတစ်ရွာသို့ ပထမဆုံးမိတ်ဆက်ခရီး သွားရောက်သောအခါ လူထုစည်းရုံးရေးမှူးသည် ကျေးရွာ ခေါင်းဆောင်များအား ကျေးရွာအချက်အလက်များကို မေတ္တာရပ်ခံ၍ တောင်းခံရသည်။ ဤအချက်အလက်များကို စီမံကိန်း မိတ်ဆက်အစည်းဝေးမတိုင်မီတောင်းခံရသည်။ စီမံကိန်းမိတ်ဆက်အစည်းဝေးတွင် လူထုစည်းရုံးရေးမှူးသည် ဤအချက်အလက် များအား စစ်ဆေးပြီး မှန်ကန်အောင်ပြုလုပ်ရမည်၊ ပြီးနောက်တွင် လူထုစည်းရုံးရေးမှူးမှ သတင်းအချက်အလက်ထံသို့ Tablets မှ တစ်ဆင့် ဖြည့်သွင်းရမည်။

ကျေးရွာခေါင်းဆောင် အမည်	ကျေးရွာခေါင်းဆောင်၏ ဖုန်းနံပါတ်	လူထုစည်းရုံးရေးမှူး၏ အမည်
ပြည်နယ်တိုင်းဒေသကြီး	ပျံး	မြို့နယ်
ပရီးမီးယား	ပရီးမီးယား	ကျေးရွာအုပ်စု
ကျေးရွာအုပ်စု	ကျေးရွာအုပ်စု	ကျေးရွာအုပ်စု

က။ လူဦးရေ

လူမျိုးစု	အိမ်ထောင်စုအရေအတွက်	ကိုးကွယ်သည့်ဘာသာ	အိမ်ထောင်စုအရေအတွက်
လူမျိုးစု (၁) -----	၅၅	ဘာသာ (၁) -----	၅၅
လူမျိုးစု (၂) -----		ဘာသာ (၂) -----	
လူမျိုးစု (၃) -----		ဘာသာ (၃) -----	
လူမျိုးစုရော -----		ဘာသာရော -----	
အခြား			
မသန်စွမ်းသူများ			
သက်ကြီးရွယ်အိုများ			
(၆၅ နှစ် နှင့် အထက်)	၅၀		
စစ်ဘေးရှောင်			

	အမျိုးသား (အရေအတွက်)	အမျိုးသမီး (အရေအတွက်)
လူဦးရေ	၂၇၈	၂၀၇
လူမျိုးစု (၁) -----	၂၇၈	၂၀၇
လူမျိုးစု (၂) -----		
လူမျိုးစု (၃) -----		
အခြား		
အိမ်ထောင်ဦးစီး	၁၅၂	၁၀

1



(ခ) အခြေခံအဆောက်အအုံ အသုံးအဆောင်များ

စာသင်ကျောင်း	အမှတ် ခြံပိ	ကျန်းမာရေး	အမှတ် ခြံပိ	ဘာသာရေး အဆောက် အအုံများ	အမှတ် ခြံပိ
အထက်တန်းကျောင်း	<input type="checkbox"/>	ဆေးရုံ	<input type="checkbox"/>	စေတီ	<input checked="" type="checkbox"/>
အလယ်တန်းကျောင်း	<input type="checkbox"/>	ကျန်းမာရေးဌာန	<input type="checkbox"/>	ဘုန်းကြီးကျောင်း	<input checked="" type="checkbox"/>
မူလတန်းကျောင်း	<input checked="" type="checkbox"/>	ကျန်းမာရေးဌာနခွဲ	<input type="checkbox"/>	ဟိန္ဒူဘုရားကျောင်း	<input type="checkbox"/>
မူကြိုကျောင်း	<input checked="" type="checkbox"/>	ဆေးရုံ	<input type="checkbox"/>	မရပ်ယာန်ကျောင်း	<input type="checkbox"/>
အခြား	<input type="checkbox"/>	အခြား	<input type="checkbox"/>	ဗလီ	<input type="checkbox"/>
				အခြား	<input type="checkbox"/>
မှတ်ချက်		မှတ်ချက်		မှတ်ချက်	

(ဂ) ကျွမ်းကျင်သူများမှတ်တမ်း (ကျေးရွာတွင်နေထိုင်သော သို့မဟုတ် တခြားရွာမှလာရောက်သော ကျွမ်းကျင်သူများ)

	(၁) စာသင်ကျောင်း		(၂) ကျန်းမာရေး			(၃) လက်မှုပညာရှင်		
	ရွာတွင်နေ ထိုင်သူ	အခြားရွာမှ လာသူ		ရွာတွင်နေ ထိုင်သူ	အခြား ရွာမှ လာသူ		ရွာတွင် နေထိုင်သူ	အခြားရွာ မှလာသူ
မူလတန်းပြဆရာ/မ	<input checked="" type="checkbox"/>	<input checked="" type="checkbox"/>	ဆရာလန်	<input type="checkbox"/>	<input type="checkbox"/>	လက်သမား	<input checked="" type="checkbox"/>	<input checked="" type="checkbox"/>
အထက်တန်းပြဆရာ/မ	<input checked="" type="checkbox"/>	<input type="checkbox"/>	လက်ထောက် ကျန်းမာရေးမှူး	<input type="checkbox"/>	<input type="checkbox"/>	ပန်းရုံ	<input checked="" type="checkbox"/>	<input checked="" type="checkbox"/>
အလယ်တန်းပြဆရာ/မ	<input checked="" type="checkbox"/>	<input type="checkbox"/>	အမျိုးသမီးကျန်းမာရေး ဆရာမ	<input type="checkbox"/>	<input type="checkbox"/>	လျှပ်စစ်ကျွမ်းကျင် မီးသမား	<input checked="" type="checkbox"/>	<input checked="" type="checkbox"/>
မူကြိုဆရာ/မ	<input checked="" type="checkbox"/>	<input type="checkbox"/>	သားရွားဆရာမ	<input type="checkbox"/>	<input checked="" type="checkbox"/>	ရေပိုက်သွယ်သူ	<input checked="" type="checkbox"/>	<input type="checkbox"/>
အခြား	<input type="checkbox"/>	<input type="checkbox"/>	ပြည်သူ့ကျန်းမာရေးလုပ်သား	<input checked="" type="checkbox"/>	<input type="checkbox"/>	စက်ပြင်ဆရာ	<input type="checkbox"/>	<input type="checkbox"/>
မှတ်ချက်			မှတ်ချက်			မှတ်ချက်		

(ဃ) ကျေးရွာသို့ ရောက်ရှိနိုင်သည့် လမ်းအခြေအနေ / ကျေးရွာတစ်ရွာသည် ၎င်း၏ ကျေးရွာအုပ်စုနှင့် ဆက်သွယ်ထားသော လမ်းအခြေအနေ (အောက်ဖော်ပြပါအတိုင်း)

ကျောက်ကြမ်းလမ်း: ကတ္တရာလမ်း ကွန်ကရစ်လမ်း:
 မော်တော်ဆိုင်ကယ်လမ်း:
 ကျောက်စင်းလမ်း: မြေသားလမ်း လူသွားလမ်း: အခြား: _____

(င) ကျေးရွာဖွံ့ဖြိုးမှုစီမံချက် ပိုင်းပါ
 (၁) လူထုဗဟိုပြုစီမံကိန်းမတင်မီ ဤကျေးရွာတွင်ကျေးရွာဖွံ့ဖြိုးမှု စီမံချက်ရှိခဲ့ပါသလား? ရှိပါသည်/မရှိပါ/မသိပါ
 (၂) ရှိခဲ့ပါလျှင် ဤစီမံချက်ကို မည်သည့် ခုနှစ်တွင်ပြင်ဆင်ခဲ့ပါသနည်း? နှစ် ၂၀၂၆/မသိပါ
 (၃) ဤစီမံချက်ကို ခြုံ့နယ်မှအတည်ပြုခဲ့ပါသလား? ပြုခဲ့ပါသည်/မပြုခဲ့ပါ/မသိပါ
 (စ) ခရီးအကွာအဝေး
 (၁) ဤကျေးရွာ၏ဗဟိုမှ ၎င်းကျေးရွာအုပ်စု၏ဗဟိုအထိ ခရီးခိုင်းမည်မျှကွာဝေးသနည်း? ခိုင်...၂.၆၆
 /မသိပါ



၁)

(၂) ဤကျေးရွာမှ ၎င်းကျေးရွာအုပ်စုပဟိုအထိ သွားလာရာတွင်ကြာမြင့်သည့်အချိန်။

ခြောက်သွေ့ရာသီတွင်ကြာချိန်...၀၈:၁၀...နာရီ
ထော်လာဂျီ/မော်တော်ဆိုင်ကယ်)ခြေလျင်/လား/မော်တော်ဘုတ်/
အခြား: -----

မိုးရာသီတွင်ကြာချိန်...၀၈:၂၅...နာရီ
ထော်လာဂျီ/မော်တော်ဆိုင်ကယ်)ခြေလျင်/လား/မော်တော်ဘုတ်/
အခြား: -----

(ဆ) ပတ်ဝန်းကျင်ဆိုင်ရာ သဘာဝဘေးအန္တရာယ်
ဤကျေးရွာတွင် ရေကြီးခြင်းကဲ့သို့ သဘာဝဘေးအန္တရာယ်ကျရောက်ဖူးခြင်း ရှိပါသလား။
 မရှိပါ ရှိပါသည် ရှိလျှင်ဖော်ပြပါ...၀၈.၀၇.၂၀၁၇...လ...၀၇...လ...၀၇...လ...

(ဇ) ကျေးရွာတွင် ဖွဲ့စည်းထားသော အဖွဲ့အစည်းများ
လူထုပဟိုပြုစီမံကိန်းမတိုင်မီ ဤကျေးရွာတွင် ကျေးရွာဖွံ့ဖြိုးရေးအတွက် အစိုးရ (သို့) ရွာသားများကိုယ်တိုင်(သို့) စီမံကိန်းတစ်ခုခုမှ ဖွဲ့စည်းထားသည့် အဖွဲ့အစည်းများရှိပါသလား။

- (၁) မိခင်နှင့် ကလေး ၃၂ ဖွဲ့
- (၂) ကလေးအဖွဲ့ ၃ ဖွဲ့
- (၃) ဦးသာကလပ်ဖွဲ့
- (၄) အဖွဲ့အစည်း သမီးကျေးရွာ

(ဈ) အထွေထွေအုပ်ချုပ်ရေး ဦးစီးဌာန (GAD) မှ မှတ်တမ်းတင်ထားခြင်း
ဤကျေးရွာသည် အထွေထွေအုပ်ချုပ်ရေး ဦးစီးဌာန (GAD) မှ မှတ်တမ်းတင်ထားမှု ရှိပါသလား။
 မရှိပါ ရှိပါသည်

ကျေးရွာခေါင်းဆောင် အမည် ဦးကျော်စင်
လက်မှတ် နေ့စွဲ ၁၄.၃.၂၀၁၇

လူထုစည်းရုံးရေးမှူး အမည် ဒေါ်လှဝင်းစု
လက်မှတ် နေ့စွဲ ၁၄.၃.၂၀၁၇



၈.၂။ ဒုတိယနှစ်စက်ဝန်း ကျေးရွာအခြေခံအချက်အလက်ပုံစံ(၁)

၇၈ - ၈ - ၁ ကျေးရွာအခြေခံအချက်အလက်များ (Form PC 1)

လမ်းညွှန်ချက်။ ကျေးရွာတစ်ရွာသို့ ပထမဆုံးမိတ်ဆက်ခရီး သွားရောက်သောအခါ လူထုစည်းရုံးရေးမှူးသည် ကျေးရွာခေါင်းဆောင်များအား ကျေးရွာအချက်အလက်များကို မေတ္တာရပ်ခံ၍ တောင်းခံရသည်။ ဤအချက်အလက်များကို စီမံကိန်းမိတ်ဆက်အစည်းဝေးမှတ်တမ်းတောင်းခံရမည်။ စီမံကိန်းမိတ်ဆက်အစည်းဝေးတွင် လူထုစည်းရုံးရေးမှူးသည် ဤအချက်အလက်များအား စစ်ဆေးပြီး မှန်ကန်အောင်ပြုလုပ်ရမည်။ ပြီးနောက်တွင် လူထုစည်းရုံးရေးမှူးမှ သတင်းအချက်အလက်ထံသို့, Tablets မှ တဆင့် ဖြည့်သွင်းရမည်။

ကျေးရွာခေါင်းဆောင် အမည် ဦး ကျော်ဝင်း	ကျေးရွာခေါင်းဆောင်၏ ဖုန်းနံပါတ် ၀၅ ၃၀၂ ၅၇ ၄၆၅	လူထုစည်းရုံးရေးမှူး၏ အမည် ကျော်မိုးခင်
ပြည်နယ်/တိုင်းဒေသကြီး: ၀၃	မြို့နယ်: ပုဂံ	ကျေးရွာအုပ်စု ကျောက်ပျံ: ကျေးရွာ အင်္ဂလိပ်

က။ လူဦးရေ

လူမျိုးစု	အိမ်ထောင်စုအရေအတွက်	ကိုးကွယ်သည့်ဘာသာ	အိမ်ထောင်စုအရေအတွက်
လူမျိုးစု (၁) - မြန်မာ	154	ဘာသာ (၁) - ဗုဒ္ဓ	154
လူမျိုးစု (၂) -----		ဘာသာ (၂) -----	
လူမျိုးစု (၃) -----		ဘာသာ (၃) -----	
လူမျိုးစုစော -----		ဘာသာစော -----	
အခြား			
	အရေအတွက်		
မသန်စွမ်းသူများ	1		
သက်ကြီးရွယ်အိုများ (၆၅ နှစ် နှင့် အထက်)	50		
စစ်ဘေးရှောင်			

	အမျိုးသား (အရေအတွက်)	အမျိုးသမီး (အရေအတွက်)
လူဦးရေ		
လူမျိုးစု (၁) - မြန်မာ	270	300
လူမျိုးစု (၂) -----		
လူမျိုးစု (၃) -----		
အခြား		
အိမ်ထောင်စုဦးစီး	140	14

(ခ) အခြေခံအဆောက်အအုံ အသုံးအဆောင်များ

စာသင်ကျောင်း	အမှတ် ခြံပေါ	ကျန်းမာရေး	အမှတ် ခြံပေါ	ဘာသာရေး အဆောက် အအုံများ	အမှတ် ခြံပေါ
အထက်တန်းကျောင်း	<input type="checkbox"/>	ဆေးရုံ	<input type="checkbox"/>	ဇေတီ	ဗျ
အလယ်တန်းကျောင်း	<input type="checkbox"/>	ကျန်းမာရေးဌာန	<input type="checkbox"/>	ဘုန်းကြီးကျောင်း	ဗျ
မူလတန်းကျောင်း	ဗျ	ကျန်းမာရေးဌာနခွဲ	<input type="checkbox"/>	ဟိန္ဒူဘုရားကျောင်း	<input type="checkbox"/>
မှတ်တမ်းကျောင်း	<input type="checkbox"/>	ဆေးပေးခန်း	<input type="checkbox"/>	ခရစ်ယာန်ကျောင်း	<input type="checkbox"/>

1



အခြား	<input type="checkbox"/>	အခြား	<input type="checkbox"/>	ဝလီ	<input type="checkbox"/>
				အခြား	<input type="checkbox"/>
မှတ်ချက်		မှတ်ချက်		မှတ်ချက်	

(ဂ) ကျွမ်းကျင်သူများမှတ်တမ်း (ကျေးရွာတွင်နေထိုင်သော သို့မဟုတ် တခြားရွာမှလာရောက်သော ကျွမ်းကျင်သူများ)

(ခ) စာသင်ကျောင်း			(၂) ကျန်းမာရေး			(ဂ) လက်မှုပညာရှင်		
	ရွာတွင်နေထိုင်သူ	အခြားရွာမှလာသူ		ရွာတွင်နေထိုင်သူ	အခြားရွာမှလာသူ		ရွာတွင်နေထိုင်သူ	အခြားရွာမှလာသူ
မှတ်တမ်းပြင်ဆင်ရာ/မ	✓	✓	ဆရာဝန်	<input type="checkbox"/>	<input type="checkbox"/>	လက်သမား	<input type="checkbox"/>	<input type="checkbox"/>
အထက်တန်းပြဆရာ/မ	<input type="checkbox"/>	<input type="checkbox"/>	လက်ထောက်ကျန်းမာရေးပူး	<input type="checkbox"/>	<input type="checkbox"/>	ပန်းရံ	✓	<input type="checkbox"/>
အလယ်တန်းပြဆရာ/မ	<input type="checkbox"/>	<input type="checkbox"/>	အမျိုးသမီးကျန်းမာရေးဆရာမ	<input type="checkbox"/>	<input type="checkbox"/>	လှုပ်စင်ကျွမ်းကျင်၊ ဦးသမား	<input type="checkbox"/>	<input type="checkbox"/>
ပုဂ္ဂိုလ်ဆရာ/မ	<input type="checkbox"/>	<input type="checkbox"/>	သွားဖွားဆရာမ	<input type="checkbox"/>	<input type="checkbox"/>	ရေစိုက်သူယ်သူ	<input type="checkbox"/>	<input type="checkbox"/>
အခြား	<input type="checkbox"/>	<input type="checkbox"/>	ပြည်သူ့ကျန်းမာရေးလုပ်သား	✓	<input type="checkbox"/>	စက်ပြင်ဆရာ	<input type="checkbox"/>	<input type="checkbox"/>
မှတ်ချက်			မှတ်ချက်			မှတ်ချက်		

မှတ်ချက် အစီအစဉ်အရ လူငယ်များ သည် ကျေးရွာတွင် တွေ့ရနိုင်သူ မြေပေါ်ဘက်

(ဃ) ကျေးရွာသို့ ရောက်ရှိနိုင်သည့် လမ်းအခြေအနေ / ကျေးရွာတွင် ရှိသည့် ၎င်း၏ ကျေးရွာအုပ်စုနှင့် ဆက်သွယ်ထားသော လမ်းအခြေအနေ (အောက်ဖိုတိုကိုရိုင်းပါ)

ကျောက်ကြမ်းလမ်း: ကတ္တရာလမ်း၊ ကွန်ကရစ်လမ်း၊ မော်တော်ဆိုင်ကယ်လမ်း
 ကျောက်စင်းလမ်း: မြေဘားလမ်း၊ လှသွားလမ်း၊ အခြား _____

- (ခ) ကျေးရွာဖွံ့ဖြိုးမှုစီမံချက်
 - (၁) လူထုပတ်ဝန်းကျင်ထိခိုက်မှုမရှိစေရန် ဤကျေးရွာတွင် ကျေးရွာဖွံ့ဖြိုးမှု စီမံချက်ရှိပါသလော?
 - (၂) ရှိပါလျှင် ဤစီမံချက်ကို ပညာသည့် စုန်းတွင် ပြင်ဆင်ပါသနည်း? နှစ် 2016/ပသိပါ
 - (၃) ဤစီမံချက်ကို ဖြန့်ချိမှုအတည်ပြုပါသလော? မြေပေါ်သည်/မမြေပေါ်/ပသိပါ
- (င) ဝေဖန်အကွာအဝေး
 - (၁) ဤကျေးရွာ၏ပတ်ဝန်းကျင် ကျေးရွာအုပ်စု၏ပတ်ဝန်းကျင် ဝေးပိုင်ပညာပြုကွာဝေးသနည်း? မိုင် 1...
 - (၂) ဤကျေးရွာမှ ၎င်းကျေးရွာအုပ်စု၏ပတ်ဝန်းကျင် သွားလာရာတွင် ကြာမြင့်သည့်အချိန်

ခြောက်စက္ကန့် ရာသီတွင် ကြာချိန်: 15 မိနစ်
 ဆော်လာရီ/မော်တော်ဆိုင်ကယ်/ခြေလျင်/ကား/မော်တော်ဘုတ်/ အခြား _____
 မိုးရာသီတွင် ကြာချိန်: 15 မိနစ်
 ဆော်လာရီ/မော်တော်ဆိုင်ကယ်/ခြေလျင်/ကား/မော်တော်ဘုတ်/ အခြား _____



(ဆ) ပတ်ဝန်းကျင်ဆိုင်ရာ သဘာဝဘေးအန္တရာယ်

ဤကျေးရွာတွင် ရေကြီးခြင်းကဲ့သို့ သဘာဝဘေးအန္တရာယ်ကျရောက်ဖူးခြင်း ရှိပါသလား။

မရှိပါ

ရှိပါသည်

ရိလျှင်ဖော်ပြပါ -----

(ဇ) ကျေးရွာတွင် ဖွဲ့စည်းထားသော အဖွဲ့အစည်းများ

လူထုထုတ်ပြန်ပုံနှိပ်ရေးမှတ်တမ်းမထိုင်မီ ဤကျေးရွာတွင် ကျေးရွာဖွံ့ဖြိုးရေးအဖွဲ့အစည်း အစိုးရ (သို့) ရွာသားများကိုယ်တိုင် (သို့) စီမံကိန်းတစ်ခုခုမှ ဖွဲ့စည်းထားသည့် အဖွဲ့အစည်းများရှိပါသလား။

(၁) အုပ်ချုပ်ရေးဌာန -----

(၃) -----

(၂) ရေ၊ မြေ၊ သစ် -----

(၄) -----

(ဈ) အထွေထွေအုပ်ချုပ်ရေး ဦးစီးဌာန (GAD) မှ မှတ်တမ်းတင်ထားခြင်း

ဤကျေးရွာသည် အထွေထွေအုပ်ချုပ်ရေး ဦးစီးဌာန (GAD) မှ မှတ်တမ်းတင်ထားမှု ရှိပါသလား။

မရှိပါ

ရှိပါသည်

ကျေးရွာခေါင်းစေတင်

အမည် ဦးကျော်စစ်

လက်မှတ် [Signature] ဇန.စွ

လူထုထုတ်ပြန်ရေးမှူး

အမည် ဒေါ်စိုင်းစင်စင်

လက်မှတ် [Signature] ဇန.စွ



၈.၃။ တတိယနှစ်စက်ဝန်း ကျေးရွာအခြေခံအချက်အလက်ပုံစံ(၁)

M&E/MIS (3rd Cycle)

ပုံစံ - ၀ - ၁ ကျေးရွာအခြေခံအချက်အလက်များ(Form PC 1)

လမ်းညွှန်စွာ ကျေးရွာတစ်ရွာသို့ ပထမဆုံးပိတ်ဆက်ခန်း သွားရောက်သောအခါ လူထုစည်းရုံးရေးမှူးသည် ကျေးရွာ
ခေါင်းဆောင်များအား ကျေးရွာအချက်အလက်များကို မေတ္တာရပ်ခံ၍ တောင်းခံရသည်။ ဤအချက်အလက်များကို စီမံကိန်း
ပိတ်ဆက်အစည်းဝေးပတ်ဝန်းကျင်တောင်းခံရသည်။ စီမံကိန်းပိတ်ဆက်အစည်းဝေးတွင် လူထုစည်းရုံးရေးမှူးသည်
ဤအချက်အလက် များအား စစ်ဆေးပြီး မှန်ကန်အောင်ပြုလုပ်ရမည်၊ ပြီးနောက်တွင် လူထုစည်းရုံးရေးမှူးမှ
သတင်းအချက်အလက်ထံသို့ Tablets မှ တစ်ဆင့် ပြည့်သွင်းရမည်။

ကျေးရွာခေါင်းဆောင် အမည် ဦးကျော်ဝင်း	ဂေ နှုတ်ခေါင်းဆောင်၏ ဖုန်းနံပါတ် ၈၄၄ ၇၃၇ ၄၇၀	လူထုစည်းရုံးရေးမှူး၏ အမည် ဒေါ်စောစော
ပြည်နယ်၊တိုင်းဒေသကြီး၊ ပဲခူးတိုင်း	မြို့နယ် -ပန်းတောင်းမြို့နယ်	ကျေးရွာအုပ်စု ကျောက်ရေ
		ကျေးရွာ စာပေလှူဒါန်း

က။ လူဦးရေ

လူမျိုးစု	အိမ်ထောင်စုအရေအတွက်	ကိုးကွယ်သည့်ဘာသာ	အိမ်ထောင်စုအရေအတွက်
လူမျိုးစု (၁) - ဗမာ	154 154	ဘာသာ (၁) - ဗုဒ္ဓ	154 154
လူမျိုးစု (၂) -----		ဘာသာ (၂) -----	
လူမျိုးစု (၃) -----		ဘာသာ (၃) -----	
လူမျိုးစုစရာ -----		ဘာသာစရာ -----	
အခြား			
	အရေအတွက်		
မသန်စွမ်းသူများ	1		
သက်ကြီးရွယ်အိုများ (၆၅ နှစ် နှင့် အထက်)	47		
စစ်ဘေးရှောင်	-		

	အမျိုးသား (အရေအတွက်)	အမျိုးသမီး (အရေအတွက်)
လူဦးရေ	270	300
လူမျိုးစု (၁) - ဗမာ	270	300
လူမျိုးစု (၂) -----		
လူမျိုးစု (၃) -----		
အခြား		
အိမ်ထောင်စုဦးစီး	140	14



M&E/MIS (3rd Cycle)

(ခ) အခြေခံအထောက်အပံ့အသုံးအဆောင်များ

စာသင်ကျောင်း	အမှတ် ဖြစ်ပါ	ကျန်းမာရေး	အမှတ် ဖြစ်ပါ	ဘာသာရေး အထောက် အပံ့များ	အမှတ် ဖြစ်ပါ
အထက်တန်းကျောင်း	<input type="checkbox"/>	ခင်း	<input type="checkbox"/>	ဝေတီ	၉၇
အလယ်တန်းကျောင်း	<input type="checkbox"/>	ကျန်းမာရေးဌာန	<input type="checkbox"/>	ဘုန်းကြီးကျောင်း	၉၇
မူလတန်းကျောင်း	၉၇	ကျန်းမာရေးဌာနခွဲ	<input type="checkbox"/>	ဟိန္ဒူဘုရားကျောင်း	<input type="checkbox"/>
မူကြိုကျောင်း	<input type="checkbox"/>	ခင်း	<input type="checkbox"/>	ရေစိမ့်ကျောင်း	<input type="checkbox"/>
အခြား	<input type="checkbox"/>	အခြား	<input type="checkbox"/>	ဝေတီ	<input type="checkbox"/>
မှတ်ချက်		မှတ်ချက်		အခြား	<input type="checkbox"/>
				မှတ်ချက်	

(ဂ) ကျွမ်းကျင်သူများမှတ်တမ်း (ကျေးရွာတွင်နေထိုင်သော သို့မဟုတ် တခြားရွာမှ လာရောက်သော ကျွမ်းကျင်သူများ)

(ခ) စာသင်ကျောင်း	(၂) ကျန်းမာရေး			(၃) လက်မှုပညာရှင်				
	ရွာတွင်နေ ထိုင်သူ	အခြားရွာမှ လာသူ	ရွာတွင်နေ ထိုင်သူ	အခြား ရွာမှ လာသူ	ရွာတွင် နေ ထိုင်သူ	အခြားရွာ မှ လာသူ		
မူလတန်းပြဆရာ/မ	၉၇	၉၇	ဆရာဝန်	<input type="checkbox"/>	<input type="checkbox"/>	လက်သမား	၉၇	<input type="checkbox"/>
အထက်တန်း ပြဆရာ/မ	<input type="checkbox"/>	<input type="checkbox"/>	လက်ထောက် ကျန်းမာရေးမှူး	<input type="checkbox"/>	<input type="checkbox"/>	ပန်းချီ	၉၇	<input type="checkbox"/>
အလယ်တန်း ပြဆရာ/မ	၉၇	<input type="checkbox"/>	အဖွဲ့သစ်ကျန်းမာရေး ဆရာမ	<input type="checkbox"/>	<input type="checkbox"/>	လှုပ်စစ်ကျွမ်း ကျင်ပီသမား	<input type="checkbox"/>	<input type="checkbox"/>
မူကြိုဆရာ/မ	<input type="checkbox"/>	<input type="checkbox"/>	သားရွားဆရာမ	<input type="checkbox"/>	<input type="checkbox"/>	ရေပိုက်သူလ်သူ	<input type="checkbox"/>	<input type="checkbox"/>
အခြား	<input type="checkbox"/>	<input type="checkbox"/>	ဖြင့်သူကျန်းမာ ရေးလုပ်သား	<input type="checkbox"/>	<input type="checkbox"/>	စက်ပြင်ဆရာ	<input type="checkbox"/>	<input type="checkbox"/>
မှတ်ချက်			မှတ်ချက်			မှတ်ချက်		

(ဃ) ကျေးရွာသို့ ရောက်ရှိနိုင်သည့် လမ်းအခြေအနေ / ကျေးရွာတစ်ရွာသည် ၎င်း၏ ကျေးရွာအုပ်စုနှင့် ဆက်သွယ်ထားသော လမ်းအခြေအနေ (အောက်ပါတို့ကို ဝိုင်းပါ)

ကျောက်ကြမ်းလမ်း: _____
 ကျောက်ခင်းလမ်း: _____
 ကတ္တရာလမ်း: _____
 မြေသားလမ်း: _____
 ကွန်ကရစ်လမ်း: _____
 လူသွားလမ်း: _____
 မော်တော်ဆိုင်ကယ်လမ်း: _____
 အခြား: _____

(င) ကျေးရွာဖွံ့ဖြိုးမှုစီမံချက်

- (၁) လူထုထုတ်ပြန်စီမံခန့်ခွဲမှုပုံစံတင်ပြပြီး ဤကျေးရွာတွင် ကျေးရွာဖွံ့ဖြိုးမှု စီမံချက်ရှိပါသလား? ရှိပါသည်/မရှိပါ/မသိပါ
- (၂) ရှိပါလျှင် ဤစီမံချက်ကို မည်သည့် ဝန်ထုပ်ထွင်းပေးဆောင်ခဲ့ပါသနည်း? နှစ် ၂၀၁၅-မသိပါ
- (၃) ဤစီမံချက်ကို ဖြန့်နယ်မှုအတည်ပြုခဲ့ပါသလား? ပြုခဲ့ပါသည်/မပြုခဲ့ပါ/မသိပါ



M&E/MIS (3rd Cycle)

(၈) ဝန်ထောက်အဖွဲ့

- (၁) ဤကျေးရွာ၏ဝဟိုမှ ၎င်းကျေးရွာအုပ်စု၏ဝဟိုအထိ ဝန်ထိုင်မည်ဟူ၍ ကွာဝေးသနည်း? မိုင်--1--/ပသိပါ
- (၂) ဤကျေးရွာမှ ၎င်းကျေးရွာအုပ်စု၏ဝဟိုအထိ သွားလာရာတွင် ကြာမြင့်သည့်အချိန်၊

ခြောက်သွေ့ရာသီတွင် ကြာချိန်--၀၀:၁၀-- ထော်လာဂျီ/မော်တော်ဆိုင်ကယ်/ခြေလျင်/လာ/မော်တော်ဘုတ်/
အခြား-----
မိုးရာသီတွင် ကြာချိန်--၀၁:၇၀-- ထော်လာဂျီ/မော်တော်ဆိုင်ကယ်/ခြေလျင်/လာ/မော်တော်ဘုတ်/
အခြား-----

(၉) ပတ်ဝန်းကျင်ဆိုင်ရာ သဘာဝဘေးအန္တရာယ် ရာသီ

ဤကျေးရွာတွင် ရေကြီးခြင်းကိုသို့ သဘာဝဘေးအန္တရာယ်ကျရောက်မှုခြင်း ရှိပါသလား။
 မရှိပါ ရှိပါသည် ရှိလျှင် ဖော်ပြပါ -----

(၁၀) ကျေးရွာတွင် ဖွဲ့စည်းထားသော အဖွဲ့အစည်းများ

လူထုဝဟိုပြုစီမံကိန်းပိုင်စီ ဤကျေးရွာတွင် ကျေးရွာဖွံ့ဖြိုးရေးအတွက် အစိုးရ (သို့) ရွာသားများကိုယ်တိုင် (သို့) စီမံကိန်းတစ်ခုခုမှ ဖွဲ့စည်းထားသည့် အဖွဲ့အစည်းများရှိပါသလား။

- (၁) -----
- (၂) -----
- (၃) -----
- (၄) -----

(၁၁) အထွေထွေအုပ်ချုပ်ရေး ဦးစီးဌာန (GAL) မှ မှတ်တမ်းတင်ထားခြင်း

ဤကျေးရွာသည် အထွေထွေအုပ်ချုပ်ရေး ဦးစီးဌာန (GAD) မှ မှတ်တမ်းတင်ထားမှု ရှိပါသလား။
 မရှိပါ ရှိပါသည်

ကျေးရွာခေါင်းဆောင်

အမည် ဦးကျော်ဝင်း

လက်မှတ် ၀၆.၉ ၇.၇.၁၈

လူထုစည်းရုံးရေးမှူး

အမည် ဒေါ်အေးအေး

လက်မှတ် ၀၆.၉ ၇.၇.၁၈



၈.၄။ စတုတ္ထနှစ်စက်ဝန်း ကျေးရွာအခြေခံအချက်အလက်ပုံစံ(၁)

4th Cycle

M&E/ MIS

Padaung CDD

ပုံစံ - ၈ - ၁ ကျေးရွာအခြေခံအချက်အလက်များ (Form - PC 1)

လမ်းညွှန်ချက်၊ ကျေးရွာတစ်ရွာသို့ ပထမဆုံးမိတ်ဆက်ခရီး သွားရောက်သောအခါ လူထုစည်းရုံးရေးမှူးသည် ကျေးရွာ ခေါင်းဆောင်များအား ကျေးရွာအချက်အလက်များကို မေတ္တာရပ်ခံ၍ တောင်းခံရသည်။ ဤအချက်အလက်များကို စီမံကိန်း မိတ်ဆက်အစည်းဝေးမတိုင်မီတောင်းခံရမည်။ စီမံကိန်းမိတ်ဆက်အစည်းဝေးတွင် လူထုစည်းရုံးရေးမှူးသည် ဤအချက်အလက် များအား စစ်ဆေးပြီး မှန်ကန်အောင်ပြုလုပ်ရမည်။ ပြီးနောက်တွင် လူထုစည်းရုံးရေးမှူးမှ သတင်းအချက်အလက်ထံသို့ Tablets မှ တာဆင့် ဖြည့်သွင်းရမည်။

ကျေးရွာခေါင်းဆောင် အမည် ဦးကျော်ဝင်း	ကျေးရွာခေါင်းဆောင်၏ ဖုန်းနံပါတ် ၀၉-၉၉၆၃၆၅၄၉၂	လူထုစည်းရုံးရေးမှူး၏ အမည် ဒေါ်ထက်ထက်ဝေ
ပြည်နယ်တိုင်းဒေသကြီး -ပဲခူးတိုင်း	မြို့နယ် -ပန်းတောင်းမြို့နယ်	ကျေးရွာအုပ်စု ကျောက်ဖြူ
		ကျေးရွာ ဆင်လှ:

က။ လူဦးရေ

လူမျိုးစု	အိမ်ထောင်စုအရေအတွက်	ကိုးကွယ်သည့်ဘာသာ	အိမ်ထောင်စုအရေအတွက်
လူမျိုးစု (၁) -ဗမာ-	၁၅၅	ဘာသာ (၁) မြို့	၁၅၅
လူမျိုးစု (၂) -----		ဘာသာ (၂) -----	
လူမျိုးစု (၃) -----		ဘာသာ (၃) -----	
လူမျိုးစုရော -----		ဘာသာရော -----	
အခြား			
	အရေအတွက်		
မသန်စွမ်းသူများ	၁		
သက်ကြီးရွယ်အိုများ (၆၅ နှစ် နှင့် အထက်)	၄၇		
စစ်ဘေးရှောင်	၀		

လူဦးရေ	အမျိုးသား (အရေအတွက်)	အမျိုးသမီး (အရေအတွက်)	စုစုပေါင်း နံရံအတွက်
လူမျိုးစု (၁) -ဗမာ-	၂၇၀	၃၀၀	၅၇၀
လူမျိုးစု (၂) -----			
လူမျိုးစု (၃) -----			
အခြား			
အိမ်ထောင်ဦးစီး	၁၃၅	၂၀	၁၅၅



Padaung CDD

M&E/ MIS

4th Cycle

(ခ) အခြေခံ အဆောက်အအုံ အသုံးအဆောင်များ

စာသင်ကျောင်း	အမှတ် ခြံပေါ်	ကျန်းမာရေး	အမှတ် ခြံပေါ်	ဘာသာရေး အဆောက် အအုံများ	အမှတ် ခြံပေါ်
အထက်တန်းကျောင်း	<input type="checkbox"/>	ဆေးရုံ	<input type="checkbox"/>	စေတီ	<input checked="" type="checkbox"/>
အလယ်တန်းကျောင်း	<input type="checkbox"/>	ကျန်းမာရေးဌာန	<input type="checkbox"/>	ဘုန်းကြီးကျောင်း	<input checked="" type="checkbox"/>
မူလတန်းကျောင်း	<input checked="" type="checkbox"/>	ကျန်းမာရေးဌာနခွဲ	<input type="checkbox"/>	ဟိန္ဒူဘုရားကျောင်း	<input type="checkbox"/>
မူကြိုကျောင်း	<input type="checkbox"/>	ဆေးပေးခန်း	<input type="checkbox"/>	ခရစ်ယာန်ကျောင်း	<input type="checkbox"/>
အခြား	<input type="checkbox"/>	အခြား	<input type="checkbox"/>	ဗလီ	<input type="checkbox"/>
				အခြား	<input type="checkbox"/>
မှတ်ချက်		မှတ်ချက်		မှတ်ချက်	

(ဂ) ကျွမ်းကျင်သူများမှတ်တမ်း

(ကျေးရွာတွင်နေထိုင်သော သို့မဟုတ် တခြားရွာမှ လာရောက်သော ကျွမ်းကျင်သူများ)

	(၁) စာသင်ကျောင်း		(၂) ကျန်းမာရေး			(၃) လက်မှုပညာရှင်		
	ရွာတွင်နေ ထိုင်သူ	အခြားရွာမှ လာသူ		ရွာတွင်နေ ထိုင်သူ	အခြား ရွာမှ လာသူ		ရွာတွင် နေ ထိုင်သူ	အခြားရွာ မှ လာသူ
မူလတန်းပြဆရာ/မ	<input checked="" type="checkbox"/>	<input checked="" type="checkbox"/>	ဆရာဝန်	<input type="checkbox"/>	<input type="checkbox"/>	လက်သမား	<input checked="" type="checkbox"/>	<input type="checkbox"/>
အထက်တန်း ပြဆရာ/မ	<input type="checkbox"/>	<input type="checkbox"/>	လက်ထောက် ကျန်းမာရေးမှူး	<input type="checkbox"/>	<input type="checkbox"/>	ပန်းရံ	<input checked="" type="checkbox"/>	<input type="checkbox"/>
အလယ်တန်း ပြဆရာ/မ	<input checked="" type="checkbox"/>	<input type="checkbox"/>	အမျိုးသမီးကျန်းမာရေး ဆရာမ	<input type="checkbox"/>	<input type="checkbox"/>	လျှပ်စစ်ကျွမ်း ကျင်မီးသမား	<input type="checkbox"/>	<input checked="" type="checkbox"/>
မူကြိုဆရာ/မ	<input type="checkbox"/>	<input type="checkbox"/>	သားဖွားဆရာမ	<input type="checkbox"/>	<input checked="" type="checkbox"/>	ရေပိုက်သွယ်သူ	<input type="checkbox"/>	<input type="checkbox"/>
အခြား	<input type="checkbox"/>	<input type="checkbox"/>	ပြည်သူ့ကျန်းမာ ရေးလုပ်သား	<input type="checkbox"/>	<input type="checkbox"/>	စက်ပြင်ဆရာ	<input type="checkbox"/>	<input checked="" type="checkbox"/>
မှတ်ချက်			မှတ်ချက်			မှတ်ချက်		

(ဃ) ကျေးရွာသို့ ရောက်ရှိနိုင်သည့် လမ်းအခြေအနေ /ကျေးရွာတစ်ရွာသည် ၎င်း၏ ကျေးရွာအုပ်စုနှင့် ဆက်သွယ်ထားသော လမ်းအခြေအနေ (အောက်ပါတို့ကိုပိုင်းပါ)

ကျောက်ကြမ်းလမ်း ကတ္တရာလမ်း ကွန်ကရစ်လမ်း မော်တော်ဆိုင်ကယ်လမ်း
 ကျောက်ခင်းလမ်း မြေသားလမ်း လူသွားလမ်း အခြား _____

(င) ကျေးရွာဖွံ့ဖြိုးမှုစီမံချက်

ပိုင်းပါ

(၁) လူထုပဟိုပြုစီမံကိန်းမစတင်မီ ဤကျေးရွာတွင်ကျေးရွာဖွံ့ဖြိုးမှု စီမံချက်ရှိခဲ့ပါသလား? ရှိပါသည်/ မရှိပါ/ မသိပါ

(၂) ရှိခဲ့ပါလျှင် ဤစီမံချက်ကို မည်သည့် ခုနှစ်တွင်ပြင်ဆင်ခဲ့ပါသနည်း? နှစ်-----/မသိပါ

(၃) ဤစီမံချက်ကို မြို့နယ်မှအတည်ပြုခဲ့ပါသလား? ပြုခဲ့ပါသည်/ မပြုခဲ့ပါ / မသိပါ



Padaung CDD

M&E/ MIS

4th Cycle

(စ) ခရီးအကွာအဝေး

(၁) ဤကျေးရွာ၏ပတ်ဝန်းကျင်မှ ၎င်းကျေးရွာအုပ်စု၏ပတ်ဝန်းကျင်မှ ခရီးဆိုင်မည်မျှကွာဝေးသနည်း? ဖိုင်-----/မသိပါ

(၂) ဤကျေးရွာမှ ၎င်းကျေးရွာအုပ်စု၏ပတ်ဝန်းကျင်သွားလာရာတွင်ကြာမြင့်သည့်အချိန်။

ခြောက်သွေ့ရာသီတွင်ကြာချိန် ၁၀ : ၁၀ : ၀၀ ၊ ထော်လာဂျီ/မော်တော်ဆိုင်ကယ်/ခြေလျင်/လား/မော်တော်ဘုတ်/အခြား -----

မိုးရာသီတွင်ကြာချိန် ၁၀ : ၁၀ : ၀၀ ၊ ထော်လာဂျီ/မော်တော်ဆိုင်ကယ်/ခြေလျင်/လား/မော်တော်ဘုတ်/အခြား -----

(ဆ) ပတ်ဝန်းကျင်ဆိုင်ရာ သဘာဝဘေးအန္တရာယ်

ဤကျေးရွာတွင် ရေကြီးခြင်းကဲ့သို့ သဘာဝဘေးအန္တရာယ်ကျရောက်ဖူးခြင်း ရှိပါသလား။

မရှိပါ ရှိပါသည် ရှိလျှင်ဖော်ပြပါ -----

(ဇ) ကျေးရွာတွင် ခွဲစဉ်ထားသော အဖွဲ့အစည်းများ

လူထုပတ်ဝန်းကျင်စီမံကိန်းမတိုင်မီ ဤကျေးရွာတွင် ကျေးရွာဖွံ့ဖြိုးရေးအတွက် အစိုးရ (သို့) ရွာသားများကိုယ်တိုင်(သို့) စီမံကိန်းတစ်ခုခုမှ ခွဲစဉ်ထားသည့် အဖွဲ့အစည်းများရှိပါသလား။

(၁) -----

(၂) -----

(၃) -----

(၄) -----

(ဈ) အထွေထွေအုပ်ချုပ်ရေး ဦးစီးဌာန (GAD) မှ မှတ်တမ်းတင်ထားခြင်း

ဤကျေးရွာသည် အထွေထွေအုပ်ချုပ်ရေး ဦးစီးဌာန (GAD) မှ မှတ်တမ်းတင်ထားမှု ရှိပါသလား။

မရှိပါ ရှိပါသည်

ကျေးရွာခေါင်းဆောင်

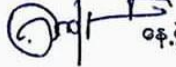
အမည် ဦးကျော်ဝင်း
လက်မှတ်  ဇန်. ၈ ၂၀. ၁၁. ၁၉

လူထုစည်းရုံးရေးမှူး

အမည် ဒေါ်ထက်ထက်ဝေ
လက်မှတ် 



၉။ စီမံချက်စက်ဝန်းအချိန်ဇယား (ပုံစံ - ၂)

၉.၁။ ပထမနှစ်စက်ဝန်း စီမံချက်စက်ဝန်းအချိန်ဇယား(၂)

ပုံစံ - ၂ - စီမံကိန်းစက်ဝန်းအချိန်ဇယား (PC 2)

လုပ်ငန်းစဉ်/သက်ဆိုင်ရာလူထုစည်းရုံးရေးပူး/လက်ထောက်နည်းပညာပူးများမှ စီမံကိန်းစက်ဝန်းအဆင့်တစ်ခုစီပြီးစီးတိုင်း ကျေးရွာနှင့် ကျေးရွာအုပ်စုအတွက် ကြိုပုံစံကို ဖြည့်သွင်းရမည်။									
စည်းရုံးရေးပူး/ဝန်ထမ်း အမည် ဒေါ်လှဝင်း ဦး									
နေ့စွဲ ၅၅.၃.၂၀၁၇					စက်ဝန်းအားအမှတ်ခြစ်ပါ <input type="checkbox"/> စက်ဝန်း(၁) <input type="checkbox"/> စက်ဝန်း(၂) <input type="checkbox"/> စက်ဝန်း(၃) <input type="checkbox"/> စက်ဝန်း(၄)				
ပြည်နယ်/တိုင်း ပဲခူး		မြို့နယ် ပုဒိုး၊ ဇောကင်း		ကျေးရွာအုပ်စု ကျောက်ဖူး		ကျေးရွာ အမည်			

စီမံကိန်းဆောင်ရွက်မှုအဆင့်များ	နေ့စွဲ		အစည်းအဝေးတွင်တက်ရောက်သူအရေအတွက်							
	စတင်သည့်နေ့	ပြီးဆုံးသည့်နေ့	အမျိုးသားအရေအတွက်	အမျိုးသမီးအရေအတွက်	အိမ်ထောင်စုအရေအတွက်	လူမျိုးစုတက်ရောက်သူအရေအတွက် နှင့် လူမျိုးစုအမည်				
၁။ ကျေးရွာစီမံကိန်း မိတ်ဆက်အစည်းအဝေး	၁၄.၃.၁၇	၁၄.၃.၁၇	၇၀	၄၆	၅၁၀	၁၁၆	ဇာ			
၂။ ကျေးရွာစွဲမြဲရေး စီမံချက်ရေးဆွဲခြင်းအစည်းအဝေး	၅၅.၃.၁၇	၅၅.၃.၁၇	၆၅	၄၈	၅၅၂	၅၅၃	ဇာ			
၃။ ကျေးရွာအုပ်စု လုပ်ငန်းဆုံးဖြတ်ချက်ချသည့်အစည်းအဝေး	၁၈.၃.၁၇	၁၈.၃.၁၇	၂၂	၁၁	၃၃	၂၆	ဇာ	၅	၅၆	
၄။ မြို့နယ်အဆင့် စီမံကိန်းရေးဆွဲရေး နှင့် အကောင်အထည်ဖော်ရေးကော်ပတီ၏ စီမံကိန်း သုံးသပ်မှုအစည်းအဝေး	၃၁.၃.၂၀၁၇	၃၁.၃.၂၀၁၇	မရှိ	မရှိ	မရှိ	မရှိ	မရှိ	မရှိ	မရှိ	မရှိ
၅။ မြို့နယ် စီမံကိန်းရေးဆွဲရေး နှင့် အကောင်အထည်ဖော်ရေး ကော်ပတီ၏ဆုံးဖြတ်မှုကို ရွာသို့ အသိပေးအကြောင်းကြားသည့် အစည်းအဝေး	၀၅.၅.၁၇	၀၅.၅.၁၇	၆၇၀	၃၁၀၀	၆၇၀	၆၀	ဗမာ			

အစည်းအဝေး	စတင်သည့်နေ့	ပြီးဆုံးသည့်နေ့	အမျိုးသားအရေအတွက်	အမျိုးသမီးအရေအတွက်	အိမ်ထောင်စုအရေအတွက်	လူမျိုးစုတက်ရောက်သူအရေအတွက် နှင့် လူမျိုးစုအမည်				
၆.၁။ စီမံကိန်းလုပ်ငန်း အကောင်အထည်ဖော်ရေးအစီအစဉ် ရေးဆွဲခြင်း	၁၆.၅.၁၇	၁၆.၅.၁၇	၆၀	၃၀	၃၀	၃၀	ဗမာ			
၆.၂။ ပယ်ယူရေးအစီအစဉ် ရေးဆွဲခြင်း	၁၆.၅.၁၇	၁၆.၅.၁၇	၆၀	၃၀	၃၀	၃၀	ဗမာ			
၆.၃။ ဘဏ္ဍာရေးကုန်ကျမှု လျာထားအစီအစဉ် ရေးဆွဲခြင်း	၁၆.၅.၁၇	၁၆.၅.၁၇	၆၀	၃၀	၃၀	၃၀	ဗမာ			
၆.၄။ ပြင်/ထိန်းအစီအစဉ် ရေးဆွဲခြင်း	၁၆.၅.၁၇	၁၆.၅.၁၇	၆၇၀	၃၇၀	၆၇၀	၃၇၀	ဗမာ			
၇။ စီမံကိန်းလုပ်ငန်းခွဲ တိုးတက်မှု စောင့်ကြည့်အစည်းအဝေး										
၇.၁။ အစည်းအဝေး ပထမအကြိမ်	၂၃.၆.၁၇	၂၃.၆.၁၇	၃၀	၃၀	၅၀	၅၀	ဗမာ			
၇.၂။ အစည်းအဝေး ဒုတိယအကြိမ်										
၇.၃။ အစည်းအဝေး တတိယအကြိမ်										
၈။ စီမံကိန်းလုပ်ငန်းခွဲ အပြီးသတ်စစ်ဆေးခြင်းအစည်းအဝေး	၂၇.၇.၁၇	၂၇.၇.၁၇	၁၂	၅	၁၇	၁၇	ဗမာ			
၉။ လူထုစစ်ဆေးဆွဲအစည်းအဝေး	၂၇.၇.၁၇	၂၇.၇.၁၇	၃၈	၃၈	၃၆	၃၆	ဗမာ			



၉.၂။ ဒုတိယနှစ်စက်ဝန်း စီမံချက်စက်ဝန်းအချိန်ဇယား(၂)

ပုံစံ - ၈ - ၂ - စီမံကိန်းစက်ဝန်းအချိန်ဇယား (PC 2)

လမ်းညွှန်ချက်၊ သက်ဆိုင်ရာလူထုစည်းရုံးရေးမှူး/လက်ထောက်နည်းပညာမှူးများမှ စီမံကိန်းစက်ဝန်းအဆင့်တစ်ခုစီပြီးစီးတိုင်း ကျေးရွာနှင့် ကျေးရွာအုပ်စုအတွက် ဤပုံစံကို ပြည့်သွင်းရမည်။								
စည်းရုံးရေးမှူး/ဝန်ထမ်း အမည် ဒေါ်စိုစို နှင့် မေ								
နေ့စွဲ 26.10.2017		စက်ဝန်းအားအမှတ်ခြိပ်ပါ <input type="checkbox"/> စက်ဝန်း(၁) <input checked="" type="checkbox"/> စက်ဝန်း(၂) <input type="checkbox"/> စက်ဝန်း(၃)						
ပြည်နယ်/တိုင်း ပဲခူး		မြို့နယ် ပန်းတောင်း		ကျေးရွာအုပ်စု ကျောက်ပျား		ကျေးရွာ စင်ပင်		
စီမံကိန်းဆောင်ရွက်မှုအဆင့်များ	နေ့စွဲ		အစည်းအဝေးတွင်တက်ရောက်သူအရေအတွက်					
	စတင်သည့်နေ့	ပြီးဆုံးသည့်နေ့	အမျိုးသားအရေအတွက်	အမျိုးသမီးအရေအတွက်	အိမ်ထောင်စုအရေအတွက်	လူမျိုးစုတက်ရောက်သူအရေအတွက်နှင့် လူမျိုးစုအမည်		
၁။ ကျေးရွာစီမံကိန်း မိတ်ဆက်အစည်းအဝေး	26.10.17	26.10.17	56	63	119	ဗမာ	119	
၂။ ကျေးရွာဖွံ့ဖြိုးရေး စီမံချက်ရေးဆွဲခြင်းအစည်းအဝေး	26.10.17	26.10.17	58	59	117	ဗမာ	117	
၃။ ကျေးရွာအုပ်စု လုပ်ငန်းဆုံးဖြတ်ချက်ချသည့်အစည်းအဝေး	31.10.17	31.10.17	14	10	24	ဗမာ	20	ဗျင်း 4
၄။ မြို့နယ်အဆင့် စီမံကိန်းရေးဆွဲရေးနှင့် အကောင်အထည်ဖော်ရေးကော်မတီ၏ စီမံကိန်း သုံးသပ်မှုအစည်းအဝေး	17.12.17	17.12.17	မလို	မလို	မလို	မလို	မလို	မလို
၅။ မြို့နယ် စီမံကိန်းရေးဆွဲရေးနှင့် အကောင်အထည်ဖော်ရေး ကော်မတီ၏ဆုံးဖြတ်မှုကို ရွာသို့ အသိပေးအကြောင်းကြားသည့် အစည်းအဝေး	12.1.18	12.1.18	55	40	95	ဗမာ	95	

၆။ စီမံကိန်းလုပ်ငန်းစွဲစီမံချက်ရေးဆွဲခြင်းအစည်းအဝေး								
၆.၁။ စီမံကိန်းလုပ်ငန်း အကောင်အထည်ဖော်ရေးအစီအစဉ် ရေးဆွဲခြင်း	12.1.18	12.1.18	55	40	95	ဗမာ	95	
၆.၂။ ဝယ်ယူရေးအစီအစဉ် ရေးဆွဲခြင်း	12.1.18	12.1.18	55	40	95	ဗမာ	95	
၆.၃။ ဘဏ္ဍာရေးကုန်ကျမှု လျာထားအစီအစဉ် ရေးဆွဲခြင်း	12.1.18	12.1.2018	55	40	95	ဗမာ	95	
၆.၄။ မြင်/ထိန်းအစီအစဉ် ရေးဆွဲခြင်း	12.1.18	12.1.2018	55	40	95	ဗမာ	95	
၇။ စီမံကိန်းလုပ်ငန်းစွဲ တိုးတက်မှု တော်ကြည့်အစည်းအဝေး								
၇.၁။ အစည်းအဝေး ပထမအကြိမ်	6.2.18	6.2.18	9	5	14	ဗမာ	14	
၇.၂။ အစည်းအဝေး ဒုတိယအကြိမ်	10.3.18	10.3.18	10	6	16	ဗမာ	16	
၇.၃။ အစည်းအဝေး တတိယအကြိမ်	30.4.18	30.4.18	8	5	13	ဗမာ	13	
၈။ စီမံကိန်းလုပ်ငန်းစွဲ အပြီးသတ်စစ်ဆေးခြင်းအစည်းအဝေး	3.5.18	3.5.18	50	38	88	ဗမာ	88	
၉။ လူထုစစ်ဆေးပွဲအစည်းအဝေး	10.5.18	10.5.18	55	43	98	ဗမာ	98	



၉.၃။ တတိယနှစ်စက်ဝန်း စီမံချက်စက်ဝန်းအချိန်ဇယား(၂)

M&E/MIS (3rd Cycle)

ပုံစံ - ၀ - ၂ - စီမံကိန်းစက်ဝန်းအချိန်ဇယား (PC 2)

လက်ညှိုးရွတ် သက်ဆိုင်ရာလုပ်ထုတ်ရုံး/လက်ထောက်နည်းပညာများမှ စီမံကိန်းစက်ဝန်းအဆင့်တစ်ခုစီပြီးစီးတိုင်း ကျေးရွာနှင့် ကျေးရွာအုပ်စုအတွက် ဤပုံစံကို ဖြည့်သွင်းရမည်။	
စည်းရုံးရေးမှူး/ဝန်ထမ်း အမည် <u>ဒေါ်ကြီးအေးအေး</u>	
၀န.ရုံ <u>31.10.18</u>	စက်ဝန်းအားအုပ်စုဖြစ်ပါ <input type="checkbox"/> စက်ဝန်း(၁) <input type="checkbox"/> စက်ဝန်း(၂) <input checked="" type="checkbox"/> စက်ဝန်း(၃) <input type="checkbox"/> စက်ဝန်း(၄)
ပြည်နယ်/တိုင်း - <u>ပဲခူးတိုင်းဒေသကြီး</u> ပြို့နယ် - <u>ပန်းတောင်မြို့နယ်</u>	ကျေးရွာအုပ်စု - <u>ကျောက်ဖျား</u> ကျေးရွာ - <u>အင်းဝမြို့</u>

စီမံကိန်းအဆင့်ရွက်ဖူးအဆင့်များ	၀န.ရုံ		အစည်းအဝေးတွင်တက်ရောက်သူအရေအတွက်				
	စတင်သည် ၀န.	ပြီးဆုံးသည်နေ့	အမျိုး သား အရေ အတွက်	အမျိုး သမီး အရေ အတွက်	အိမ်ကောင်စု အရေအတွက်	လူမှုစီးပွားဝန်ထမ်း အရေအတွက် နှင့် လူမျိုးစုအမည်	တက်ရောက်သူ အိမ်ကောင်စု %
၁။ ကျေးရွာစီမံကိန်း စိတ်ဆက်အစည်းအဝေး	17.10.18	17.10.18	53	31	79	84 မမာ	51.5%
၂။ ကျေးရွာခွဲခြားစေ့ စီမံချက်ရေးဆွဲခြင်း အစည်းအဝေး	30.10.18	30.10.18	43	40	78	83 မမာ	50.64%
၃။ ကျေးရွာအုပ်စု လုပ်ငန်းဆုံးဖြတ်ချက်ချသည့် အစည်းအဝေး	13.12.18	13.12.18	16	13	29	28 ဗုဒ္ဓ မမာ	
၄။ ပြို့နယ်အဆင့် စီမံကိန်းရေးဆွဲရေး နှင့် အကောင်အထည်ဖော်ရေးကော်မတီ၏ စီမံကိန်း သုံးသပ်မှု အစည်းအဝေး	5.2.19	5.2.19					
၅။ ပြို့နယ် စီမံကိန်းရေးဆွဲရေး နှင့် အကောင်အထည်ဖော်ရေး ကော်မတီ၏ဆုံးဖြတ်ချက်ကို ရွာသို့ အသိပေး အကြောင်းကြားသည့် အစည်းအဝေး	26.2.19	26.2.19	44	33	77	77 မမာ	50%

M&E/MIS (3rd Cycle)

၆။ စီမံကိန်းလုပ်ငန်းစဉ်စီမံချက်ရေးဆွဲခြင်း အစည်းအဝေး							
၆.၁။ စီမံကိန်းလုပ်ငန်း အကောင်အထည်ဖော်ရေးအစီအစဉ် ရေးဆွဲခြင်း	26.2.19	26.2.19	44	33	77	77 မမာ	50%
၆.၂။ ဝယ်ယူရေးအစီအစဉ် ရေးဆွဲခြင်း	26.2.19	26.2.19	44	33	77	77 မမာ	50%
၆.၃။ ဘဏ္ဍာရေးကုန်ကျမှု လျာထားအစီအစဉ် ရေးဆွဲခြင်း	26.2.19	26.2.19	44	33	77	77 မမာ	50%
၆.၄။ ငြိမ်း/ထိန်းသိမ်းရေးအစီအစဉ် ရေးဆွဲခြင်း	26.2.19	26.2.19	44	33	77	77 မမာ	50%
၇။ စီမံကိန်းလုပ်ငန်းစဉ် တိုးတက်မှု စောင့်ကြည့်အစည်းအဝေး							
၇.၁။ အစည်းအဝေး ပထမအကြိမ်	26.4.19	26.4.19	56	24	80	80 မမာ	51.45%
၇.၂။ အစည်းအဝေး ဒုတိယအကြိမ်	10.5.19	10.5.19	54	24	78	78 မမာ	50.65%
၇.၃။ အစည်းအဝေး တတိယအကြိမ်	30.5.19	30.5.19	48	32	80	85 မမာ	51.75%
၈။ စီမံကိန်းလုပ်ငန်းစဉ် အပြီးသတ်စစ်ဆေးခြင်း အစည်းအဝေး	10.6.19	10.6.19	52	33	90	90 မမာ	58.44%
၉။ လူထုစစ်ဆေးမှုအစည်းအဝေး	17.6.19	17.6.19	61	47	99	108 မမာ	64.29%



၉.၄။ စတုတ္ထနှစ်စက်ဝန်း စီမံချက်စက်ဝန်းအချိန်ဇယား(၂)

ပုံစံ - ၀ - ၂ - စီမံကိန်းစက်ဝန်းအချိန်ဇယား (PC 2)

လမ်းညွှန်ချက်၊ သက်ဆိုင်ရာလူထုစည်းရုံးရေးမှူး/ လက်ထောက်နည်းပညာမှူးများမှ စီမံကိန်းစက်ဝန်းအဆင့်တစ်ခုစီပြီးစီးတိုင်း ကျေးရွာနှင့် ကျေးရွာအုပ်စုအတွက် ဤပုံစံကို ဖြည့်သွင်းရမည်။							
စည်းရုံးရေးမှူး/ ဝန်ထမ်း အမည် <u>ဒေါ်ထွန်းအောင်</u>							
ဇနီး	<u>၂၁.၁၁.၁၉</u>	စက်ဝန်းအားအမှတ်ခြိပ်ပါ <input type="checkbox"/> စက်ဝန်း(၁) <input type="checkbox"/> စက်ဝန်း(၂) <input type="checkbox"/> စက်ဝန်း(၃) ဗဟိုစက်ဝန်း (၄)					
ပြည်နယ်/တိုင်း - ပဲခူးတိုင်းဒေသကြီး	မြို့နယ် - ပန်းတောင်းမြို့နယ်	ကျေးရွာအုပ်စု - ကြောက်ဖျား	ကျေးရွာ - <u>ခင်ဇလုံ</u>				

စီမံကိန်းဆောင်ရွက်မှုအဆင့်များ	ဇနီး		အစည်းအဝေးတွင်တက်ရောက်သူအရေအတွက်				
	စတင်သည့် ဇနီး	ပြီးဆုံးသည့် ဇနီး	အမျိုးသား အရေအတွက်	အမျိုးသမီး အရေအတွက်	အိမ်ထောင်စု အရေအတွက်	လူမျိုးစုတက်ရောက်သူ အရေအတွက် နှင့် လူမျိုးစုအမည်	တက်ရောက်သူ အိမ်ထောင်စု %
၁။ ကျေးရွာစီမံကိန်း မိတ်ဆက်အစည်းအဝေး	၂၁.၁၁.၁၉	၂၁.၁၁.၁၉	၄၀	၃၈	၇၈	၇၈ မမာ	၅၀.၃၂ %
၂။ ကျေးရွာခွဲခြားရေး စီမံချက်ရေးဆွဲခြင်း အစည်းအဝေး	၂၅.၁၁.၁၉	၂၅.၁၁.၁၉	၆၉	၂၃	၉၂	၉၂ မမာ	၅၉.၃၅ %
၃။ ကျေးရွာအုပ်စု လုပ်ငန်းဆုံးဖြတ်ချက်ချသည့် အစည်းအဝေး	၂၇.၁၁.၁၉	၂၇.၁၁.၁၉	၃၃	၁၆	၄၉	၄၄ မမာ ၅၆	-
၄။ မြို့နယ်အဆင့် စီမံကိန်းရေးဆွဲရေး နှင့် အကောင်အထည်ဖော်ရေးကော်မတီ၏ စီမံကိန်း သုံးသပ်မှု အစည်းအဝေး	၁၅.၁.၂၀၂၀	၁၅.၁.၂၀၂၀	မလို	မလို	မလို	မလို	
၅။ မြို့နယ် စီမံကိန်းရေးဆွဲရေးနှင့် အကောင်အထည်ဖော်ရေး ကော်မတီ၏ ဆုံးဖြတ်ချက်ကို ရွာသို့ အသိပေး အကြောင်းကြားသည့် အစည်းအဝေး	၁၀.၂.၂၀၂၀	၁၀.၂.၂၀၂၀	၄၇	၅၁	၉၈	၉၇ မမာ	၆၁.၅၈ %

၆။ စီမံကိန်းလုပ်ငန်းခွဲစီမံချက်ရေးဆွဲခြင်း အစည်းအဝေး							
၆.၁။ စီမံကိန်းလုပ်ငန်း အကောင်အထည်ဖော်ရေးအစီအစဉ် ရေးဆွဲခြင်း	၂၀.၂.၂၀၂၀	၂၀.၂.၂၀၂၀	၄၃	၅၁	၉၄	၉၄ မမာ	၆၀.၆၅ %
၆.၂။ ဝယ်ယူရေးအစီအစဉ် ရေးဆွဲခြင်း	၂၀.၂.၂၀၂၀	၂၀.၂.၂၀၂၀	၄၃	၅၁	၉၄	၉၄ မမာ	၆၀.၆၅ %
၆.၃။ ဘဏ္ဍာရေးကုန်ကျမှု လျာထားအစီအစဉ် ရေးဆွဲခြင်း	၂၀.၂.၂၀၂၀	၂၀.၂.၂၀၂၀	၄၃	၅၁	၉၄	၉၄ မမာ	၆၀.၆၅ %
၆.၄။ ပြင်/ထိန်းအစီအစဉ် ရေးဆွဲခြင်း	၂၀.၂.၂၀၂၀	၂၀.၂.၂၀၂၀	၄၃	၅၁	၉၄	၉၄ မမာ	၆၀.၆၅ %
၇။ စီမံကိန်းလုပ်ငန်းခွဲ တိုးတက်မှု စောင့်ကြည့်အစည်းအဝေး							
၇.၁။ အစည်းအဝေး ပထမအကြိမ်							
၇.၂။ အစည်းအဝေး ဒုတိယအကြိမ်							
၇.၃။ အစည်းအဝေး တတိယအကြိမ်							
၈။ စီမံကိန်းလုပ်ငန်းခွဲ အပြီးသတ်စစ်ဆေးခြင်း အစည်းအဝေး							
၉။ လူထုစစ်ဆေးခွဲအစည်းအဝေး							



၁၀။ ကျေးရွာဖွံ့ဖြိုးရေး ဦးစားပေးအစီအစဉ် (ပုံစံ-၃)

၁၀.၁။ပထမနှစ်စက်ဝန်း ကျေးရွာဖွံ့ဖြိုးရေးအစီအစဉ်(၃)

ပုံစံ - ၀ - ၃ ကျေးရွာဖွံ့ဖြိုးရေး ဦးစားပေးအစီအစဉ် (Form PC 3)

လမ်းညွှန်ချက်၊ အဆင့်(၃) ကျေးရွာဖွံ့ဖြိုးရေးအစီအစဉ်အစဉ်အစား ဦးစားပေးအစီအစဉ် ကျေးရွာစီမံကိန်း အထောက်အကူပြု
ကော်မတီသည် လူထုစည်းရုံးရေးများအကူအညီဖြင့် ဤပုံစံကိုပြည့်စုံအောင် ဖြည့်သွင်းရမည်။

လူထုစည်းရုံးရေးများ/ဝန်ထမ်း အမည် <u>ဒေါ်လှဝင်း ဦး</u>	
နေ့စွဲ <u>၁၅-၃-၂၀၁၇</u>	စက်ဝန်းအား အမှတ်ခြစ်ပါ (✓) <input checked="" type="checkbox"/> စက်ဝန်း(၁) <input type="checkbox"/> စက်ဝန်း(၂) <input type="checkbox"/> စက်ဝန်း(၃) <input type="checkbox"/> စက်ဝန်း(၄)
ပြည်နယ်/တိုင်း <u>ပဲခူး</u>	မြို့နယ်/ပရိသတ် <u>ကျေးရွာအုပ်စု</u> <u>ကျေးရွာ</u> <u>အဖွဲ့</u>

က။ အခက်အခဲအတားအဆီးများအားရွေးနှေးခြင်း - ယခုလက်ရှိအခြေအနေအတိုင်း
ဤကျေးရွာဖွံ့ဖြိုးရေးတိုးတက်ရေးအတွက်
အဓိက အခက်အခဲအတားအဆီးများသည် မည်သည့်များဖြစ်ပါသနည်း။ (အမျိုးသား/သမီး အနည်းဆုံးအခက်အခဲ ၅
ခုစီဖော်ပြပါ)

အမျိုးသား အဖွဲ့မှ တင်ပြသောအခက်အခဲအတားအဆီးများ		အမျိုးသမီး အဖွဲ့မှ တင်ပြသောအခက်အခဲအတားအဆီးများ	
၁	မီးရှို့ဖျက် ဖျက်ခြင်း	၁	မီးရှို့ဖျက် ဖျက်ခြင်း
၂	ဘေးအန္တရာယ် လမ်း ခက်ခဲခြင်း	၂	လမ်းကောင်း မြှင့်ဖျက်ခြင်း
၃	စားနပ်ရိက္ခာ ကောင်းမွန်ခြင်း မရှိ	၃	အလုပ်အကိုင် မရှိခြင်း
၄	ရွေးချယ်မှု မမျှတပါး ဖြစ်ခြင်း	၄	ဆေးဝါး ချေးယူခြင်း
၅	ကျေးလက်အားပေးခြင်း မရှိခြင်း	၅	အလုပ်အကိုင် အခွင့်အလမ်း မရှိခြင်း
၆	အလုပ်အကိုင် နည်းပါးခြင်း	၆	အလုပ်အကိုင် ချမ်းမ ဖြစ်ခြင်း
၇	စေတနာအတိုင်း အလုပ်အကိုင် မရှိခြင်း	၇	စားနပ်ရိက္ခာ လုံလောက်မှု မရှိခြင်း
၈	လမ်းပန်းဆက်သွယ်ရေး အခက်အခဲ	၈	ကလေး ကစား ကွင်း မရှိခြင်း
၉	မီးရှို့ဖျက် ဖျက်ခြင်း ဖြစ်ခြင်း	၉	စားနပ်ရိက္ခာ ဖြစ်ရင်း ရှိ မကောင်းခြင်း
		၁၀	ကျေးရွာ အား ခိုင်ခံ့မှု မရှိခြင်း

ခ။ မျှော်မှန်းခြင်း - နောင်လာမည့် (၅)နှစ် အတွင်း ကျေးရွာဖွံ့ဖြိုးရေး မျှော်မှန်းလျာထားချက်များအား တင်ပြပါ။

အမျိုးသား အဖွဲ့မှ တင်ပြသောမျှော်မှန်းချက်များ		အမျိုးသမီး အဖွဲ့မှ တင်ပြသောမျှော်မှန်းချက်များ	
၁	မီး ရှို့ခြင်း	၁	အိမ်ခြံမြေ ရေကြီးခြင်း ဖြစ်ခြင်း
၂	လမ်းကောင်း မြှင့်ခြင်း	၂	လမ်းကောင်း ချောခြင်း
၃	စားနပ်ရိက္ခာ အခက်အခဲ ဖြစ်ခြင်း	၃	အလုပ်အကိုင် မရှိခြင်း
၄	ရွေးချယ်မှု မမျှတပါး ဖြစ်ခြင်း	၄	ဆေးဝါး ချေးယူခြင်း
၅	လမ်းပန်းဆက်သွယ်ရေး အခက်အခဲ ဖြစ်ခြင်း	၅	ဆေးဝါး ချေးယူခြင်း
၆	အလုပ်အကိုင် နည်းပါးခြင်း	၆	အလုပ်အကိုင် ချမ်းမ ဖြစ်ခြင်း
၇	စေတနာအတိုင်း အလုပ်အကိုင် မရှိခြင်း	၇	စားနပ်ရိက္ခာ လုံလောက်မှု မရှိခြင်း (အိမ်သာ / ကျေးအောင်း)
၈	လမ်းပန်းဆက်သွယ်ရေး အခက်အခဲ	၈	ကလေး ကစား ကွင်း မရှိခြင်း
၉	မီးရှို့ဖျက် ဖျက်ခြင်း ဖြစ်ခြင်း	၉	စားနပ်ရိက္ခာ ဖြစ်ရင်း ရှိ မကောင်းခြင်း



၈။ လူထုစီမံကိန်း၏ လာမည့် (၄) နှစ်အတွက် အကျုံးပင်သော ဦးစားပေး ဖွံ့ဖြိုးတိုးတက်မှု လုပ်ငန်း အစီအစဉ်များအားဖော်ပြပါ။

အဆင့်	ကျေးရွာအတွက် ဦးစားပေး ဖွံ့ဖြိုးတိုးတက်မှု လုပ်ငန်းစဉ်များ	အဆိုပြုသူ (အမျိုးသားများ/ အမျိုးသမီးများ/ အမျိုးသား+ အမျိုးသမီး)	ခန့်မှန်းကုန်ကျစရိတ်	အကျိုးခံစားခွင့်ရှိသူ ခန့်မှန်းခြေအရေအတွက်
၁	ရွာတွင်း ၅ ပုစိန်-မုံရွာလမ်း နှစ်ကျောင်းကျေးရွာဖွဲ့စည်းဖောက်လုပ်ခြင်း	၈+၆	၁၀၈၀၀၀၀၀	၅၇၉
၂	ကျေးရွာတွင်း ၁၀ ပုစိန်-မုံရွာလမ်း	၈+၆	၃၈၀၀၀၀၀	၅၇၉
၃	ကျေးရွာတွင်း အစား စိုးဒုံ-ပုလဲလမ်း	၈+၆	၇၅၀၀၀၀၀	၅၇၉
၄	ကျေးရွာတွင်း ပုလဲလမ်း	၈+၆	၁၅၀၀၀၀၀	၅၇၉
၅	ကျေးရွာတွင်း အစား အခြားအစားအလုပ်ခြင်း	၆	၁၂၀၀၀၀၀	၅၇၉

၉။ လူထုစီမံကိန်း၏ လာမည့် (၄) နှစ်အတွက် အကျုံးပင်သော ဦးစားပေး ဖွံ့ဖြိုးတိုးတက်မှု လုပ်ငန်း အစီအစဉ်များအားဖော်ပြပါ။

အဆင့်	ကျေးရွာအတွက် ဦးစားပေး ဖွံ့ဖြိုး တိုးတက်မှု လုပ်ငန်းစဉ်များ	အဆိုပြုသူ (အမျိုးသားများ/ အမျိုးသမီးများ/ အမျိုးသား+ အမျိုးသမီး)	အခန်းကဏ္ဍ
၁	အလုပ် အကိုင်အခန့် အလုပ် ချိတ်ဆက်	၆	အလုပ် ချိတ်ဆက်
၂	လယ်ယာမြေများ ပန် လုပ်ချိတ်ဆက်	၈	
၃	ရင်းနှီး ဖြည့်ဆည်း ချိတ်ဆက်	၈	
၄	လယ်ယာ သုံး စက် ကိရိယာ ပြုလုပ်ချိတ်ဆက်	၈	
၅			

ခေါင်းဆောင်၊ ကျေးရွာစီမံကိန်းအထောက်အကူပြုကော်မတီမှ အတည်ပြုသည်။
အမည် ဦးကျော်စွာ လက်မှတ် ကျော်စွာ နေ့စွဲ ၂၀၂၂.၀၅.၂၇



၁၀. ဥပဒေအရ အစီအစဉ် ဖြစ်ပေါ်စေရန် ကျေးရွာဖွံ့ဖြိုးရေးအစီအစဉ် (၃)

ပုံစံ - ၈ - ၃ ကျေးရွာဖွံ့ဖြိုးရေး ဦးစားပေးအစီအစဉ် (Form PC 3)

လမ်းညွှန်ချက် အဆင့်(၃) ကျေးရွာဖွံ့ဖြိုးရေးအစီအစဉ်အတွင်း ပြီးဆုံးသောအခါ ကျေးရွာစီမံကိန်း အထောက်အကူပြု ကော်မတီသည် လူထုစည်းရုံးရေးများအကူအညီဖြင့် ဤပုံစံကိုပြည့်စုံအောင် ဖြည့်သွင်းရမည်။

လူထုစည်းရုံးရေးများ/ဝန်ထမ်း အမည် ဒေါ်မျိုးနွယ်စေ
 နေ့စွဲ 23.10.17 စက်ဝန်း(၁) စက်ဝန်း(၂) စက်ဝန်း(၃) စက်ဝန်း(၄)

ပြည်နယ်/တိုင်း မန္တလေး ပါးစက်/မြို့နယ် ကျေးရွာအုပ်စု ကျေးရွာအုပ်စု ကျေးရွာ ကျေးရွာ ဘင်လျှင်

က။ အခက်အခဲအတားအဆီးများအားဆွေးနွေးခြင်း - ယခုလက်ရှိအခြေအနေတွင် ဤကျေးရွာဖွံ့ဖြိုးတိုးတက်ရေးအတွက် အဓိက အခက်အခဲအတားအဆီးများသည် မည်သည်များဖြစ်ပါသနည်း။ (အမျိုးသား/သမီး အနည်းဆုံးအခက်အခဲ ၅ ခုစီဖော်ပြပါ)

အမျိုးသား အဖွဲ့မှ တင်ပြသော အခက်အခဲအတားအဆီးများ	အမျိုးသမီး အဖွဲ့မှ တင်ပြသော အခက်အခဲအတားအဆီးများ
၁ မီးရထား ဖြတ် ဖြားခြင်း	၁ လမ်းကောင်းမွန် မှု မရှိခြင်း ၊ နေရာကောင်း မရှိခြင်း ၊
၂ သွားလာရန် လမ်းပျက်စီး ခြင်း	၂ စာသင်ခန်းမ လုံလောက်ခြင်း ၊ စာကြည့်တိုက် မရှိခြင်း ၊
၃ နေရာကောင်းခြင်း မရှိခြင်း	၃ စည်းကမ်း ဆိုး မရှိခြင်း ၊
၄ သီးနှံစား ကောင်းမွန် မရှိ	၄ ကျောင်း သား နှစ်သား မရှိခြင်း
၅ လယ်ယာသုံး စက်ကိရိယာများ မရှိခြင်း ၊	၅ မီးရထား ၊ စားစရာ မရှိခြင်း ၊

ခ။ ပျော်မွေ့ခြင်း - နောင်လာမည့် (၅) နှစ် အတွင်း ကျေးရွာဖွံ့ဖြိုးရေး ပျော်မွေ့လျာထားချက်များအား တင်ပြပါ။

အမျိုးသားအဖွဲ့မှ တင်ပြသော ပျော်မွေ့ချက်များ	အမျိုးသမီးအဖွဲ့မှ တင်ပြသော ပျော်မွေ့ချက်များ
၁ မီးရထား ၊	၁ လမ်းပျက်စီး များ များ ၊
၂ လမ်းပျက်စီး များ များ ၊	၂ နေရာကောင်း ကိုယ်စီ ရရှိခြင်း ၊
၃ လယ်ယာသုံး စက်ကိရိယာများ ရရှိခြင်း ၊	၃ စာသင် ကျောင်း လုံလောက် ကောင်းမွန် ဖြစ်ခြင်း ၊
၄ မြို့ ၊ နေရာကောင်း စွမ်းစွမ်း ရရှိခြင်း ၊	၄ စည်းကမ်း ဆိုး မရှိခြင်း ၊
၅ သီးနှံစား ကောင်းမွန် ရရှိခြင်း ၊	၅ ကျောင်း ဆင်းသား များ လုံလောက် ကောင်းမွန် ဖြစ်ခြင်း ၊

၇။ မြို့ ၊ နေရာကောင်း စွမ်းစွမ်း ရရှိခြင်း ၊



၈။ လူထုစီမံကိန်း၏ လာမည့် (၄) နှစ်အတွက် အကျုံးဝင်သော ဦးစားပေး ဖွံ့ဖြိုးတိုးတက်မှု လုပ်ငန်း အစီအစဉ်များအားဖော်ပြပါ။

အဆင့်	ကျေးရွာအတွက် ဦးစားပေး ဖွံ့ဖြိုးတိုးတက်မှု လုပ်ငန်းစဉ်များ	အဆိုပြုသူ (အမျိုးသားများ/ အမျိုးသမီးများ/ အမျိုးသား+ အမျိုးသမီး)	ခန့်မှန်းကုန်ကျ စရိတ်	အကျိုးခံစားခွင့်ရှိသူ ခန့်မှန်းခြေအရေအတွက်
၁	စွာတွင်း မှ ပုသိမ်- မုံရွာ လမ်း ကပ်	က+မ .	၁၁၅ သိန်း	၅၇၀
၂	ကျောက်ရွာလမ်း၊ ဇေယျာလမ်း	က+မ		၅၇၀
၃	စာသင်ကျောင်းဆောင်တိုး ချဲ့ထွင်ခြင်း	မ		၅၇၀
၄	ကျောင်း သား ဂိမ်းသင်တန်း	မ		၅၇၀
၅				

၉။ လူထုစီမံကိန်း၏ လာမည့် (၄) နှစ်အတွက် အကျုံးမဝင်သော ဦးစားပေး ဖွံ့ဖြိုးတိုးတက်မှု လုပ်ငန်း အစီအစဉ်များအားဖော်ပြပါ။

အဆင့်	ကျေးရွာအတွက် ဦးစားပေး ဖွံ့ဖြိုး တိုးတက်မှု လုပ်ငန်းစဉ်များ	အဆိုပြုသူ (အမျိုးသားများ/ အမျိုးသမီးများ/ အမျိုးသား+ အမျိုးသမီး)	အခန်းကဏ္ဍ
၁	အလုပ်ကိုင် နည်းစနစ် လေ့လာရေး	က+မ	ကောက်ပဲစွဲ၊ ဝမ်းကြော်ငွာ၊ စိုက်ပျိုးရေး၊ မွေးမြူရေး
၂	လယ်ယာသုံး စက်ကိရိယာများ	က	
၃	သီးနှံများ စေ့စပ်စားသုံးရေး	က	
၄			
၅			

ခေါင်းဆောင်၊ ကျေးရွာစီမံကိန်းအထောက်အကူပြုကော်မတီမှ အတည်ပြုသည်။

အမည် ဒေါ်ကျောင်း လက်မှတ် [Signature] နေ့စွဲ 23.10.2017



၁၀.၃။တတိယနှစ်စက်ဝန်း ကျေးရွာဖွံ့ဖြိုးရေးအစီအစဉ်(၃)

ပုံစံ - ၀-၃ ကျေးရွာဖွံ့ဖြိုးရေး ဦးစားပေးအစီအစဉ် (Form PC 3) (3rd Cycle - New)

လယ်ညွှန်ချက် အဆင့်(၃)ကျေးရွာမျှော်မှန်းချက် အစည်းအဝေးပြီးဆုံးသောအခါ ကျေးရွာစီမံကိန်း အထောက်အကူပြု ကော်မတီသည် လူထုစည်းရုံးရေးမှူးအကူအညီဖြင့် ဤပုံစံကိုပြည့်စုံအောင် ဖြည့်သွင်းရမည်။			
လူထုစည်းရုံးရေးမှူး/ဝန်ထမ်း အမည် - <u>ဒေါ်အိအိအေးသိန်း</u>			
နေ့စွဲ <u>၃၁.၁၀.၂၀၁၈</u>	စက်ဝန်းအား အမှတ်ခြစ်ပါ (✓) <input type="checkbox"/> စက်ဝန်း(၁) <input type="checkbox"/> စက်ဝန်း(၂) <input checked="" type="checkbox"/> စက်ဝန်း(၃) <input type="checkbox"/> စက်ဝန်း(၄)		
ပြည်နယ်/တိုင်း - ပဲခူး	မြို့နယ် - ပန်းတောင်း	ကျေးရွာအုပ်စု <u>ကျောက်ဖြူ</u>	ကျေးရွာ <u>သစ်လျှင်</u>
က။ အခက်အခဲအတားအဆီးများအားဆွေးနွေးခြင်း - ယခုလက်ရှိအခြေအနေတွင်ဤကျေးရွာဖွံ့ဖြိုးတိုးတက်ရေးအတွက် အဓိကအခက်အခဲအတားအဆီးများသည် မည်သည့်များဖြစ်ပါသနည်း။ (အမျိုးသား/သမီး အနည်းဆုံး အခက်အခဲ ၅ ခုစီဖော်ပြပါ)			
အုပ်စုဖွဲ့ဆွေးနွေးမှုမှ တင်ပြသောအခက်အခဲအတားအဆီးများ			
ရေတွင်း လက်ခြွပ် တုံ့ကင် နည်းပါးသဖြင့် ရေမလုံလောက်သောအခက်အခဲ ဖြစ်ပါသည်။	<input type="checkbox"/> ကျား ၀၀ <input checked="" type="checkbox"/> ကျား + ၀		
ကျောင်းခြံခင်း ရိုးစဉ်ကျမ်းသဖြင့် ကျောင်း၌ ဓာတ်လျှပ် များ လုံခြုံစွာ အသုံးပြုနိုင်စေရန်အတွက် အခက်အခဲ ဖြစ်ပါသည်။	<input type="checkbox"/> ကျား ၀၀ <input checked="" type="checkbox"/> ကျား + ၀		
ရေသောက်ရန် မရှိသဖြင့် အိမ်ထောင်စုများတွင် ရေသောက်ရန်အတွက် ရေပေးစနစ် မရှိသဖြင့် အခက်အခဲ ဖြစ်ပါသည်။	<input checked="" type="checkbox"/> ကျား ၀၀ <input type="checkbox"/> ကျား + ၀		
ကုန်လက်ကိုင် ကုန်ရောင်းဝယ်ရေးအတွက် အခက်အခဲ ဖြစ်ပါသည်။	<input type="checkbox"/> ကျား ၀၀ <input checked="" type="checkbox"/> ကျား + ၀		
ခွက်ပန်းခြံများ မရှိသဖြင့် ရေသောက်ရန်အတွက် အခက်အခဲ ဖြစ်ပါသည်။	<input checked="" type="checkbox"/> ကျား ၀၀ <input type="checkbox"/> ကျား + ၀		
ခ။ မျှော်မှန်းခြင်း- နောင်လာမည့် (၅)နှစ် အတွင်း ကျေးရွာဖွံ့ဖြိုးရေး မျှော်မှန်းလျာထားချက်များအား တင်ပြပါ။			
အုပ်စုဖွဲ့ဆွေးနွေးမှုမှ တင်ပြသောအခက်အခဲအတားအဆီးများ			
ရေတွင်း လက်ခြွပ် တုံ့ကင် များ ရှိသဖြင့် ရေမလုံလောက်သောအခက်အခဲ ဖြစ်ပါသည်။	<input type="checkbox"/> ကျား ၀၀ <input checked="" type="checkbox"/> ကျား + ၀		
ကျောင်းခြံခင်း ရိုးစဉ်ကျမ်းသဖြင့် ကျောင်း၌ ဓာတ်လျှပ် များ လုံခြုံစွာ အသုံးပြုနိုင်စေရန်အတွက် အခက်အခဲ ဖြစ်ပါသည်။	<input type="checkbox"/> ကျား ၀၀ <input checked="" type="checkbox"/> ကျား + ၀		
ရေသောက်ရန် မရှိသဖြင့် အိမ်ထောင်စုများတွင် ရေသောက်ရန်အတွက် ရေပေးစနစ် မရှိသဖြင့် အခက်အခဲ ဖြစ်ပါသည်။	<input checked="" type="checkbox"/> ကျား ၀၀ <input type="checkbox"/> ကျား + ၀		
ကုန်လက်ကိုင် ကုန်ရောင်းဝယ်ရေးအတွက် အခက်အခဲ ဖြစ်ပါသည်။	<input type="checkbox"/> ကျား ၀၀ <input checked="" type="checkbox"/> ကျား + ၀		
ခွက်ပန်းခြံများ မရှိသဖြင့် ရေသောက်ရန်အတွက် အခက်အခဲ ဖြစ်ပါသည်။	<input checked="" type="checkbox"/> ကျား ၀၀ <input type="checkbox"/> ကျား + ၀		



၈။ လူထုပီပီကိန်း၏ လာမည့် (၄)နှစ်အတွက် အကျိုးပင်သော ဦးစားပေး ဖွံ့ဖြိုးတိုးတက်မှု လုပ်ငန်း အစီအစဉ်များအားဖော်ပြပါ။

ဦးစားပေးအဆင့်	ကျေးရွာအတွက် ဦးစားပေး ဖွံ့ဖြိုးတိုးတက်မှု လုပ်ငန်းစဉ်များ	အဆိုပြုသူ (အမျိုးသားများ/ အမျိုးသမီးများ/ အမျိုးသား+ အမျိုးသမီး)	အခန်းကဏ္ဍ	ဦးစားပေးအဆင့် သတ်မှတ်ချက်	ခန့်မှန်း ကုန်ကျစရိတ်	အကျိုးပေးစွမ်းရည် ခန့်မှန်းခြေအရ အတွက်		
						ကျား	မ	ပေါင်း
၁	ကျေးဇူးခြံခင်းတို့၊ မြေခြံခြံခြံ	က + မ	ယဇာဏ္ဍ	၁	၇၀၀၀၀၀	၂၇၀	၃၀၀	၅၇၀
၂	ကျေးဇူးခြံ	က + မ	ကျေးဇူးခြံ	၂	၇၀၀၀၀၀	၂၇၀	၃၀၀	၅၇၀
၃	ကျေးဇူးခြံ	မ	ကျေးဇူးခြံ	၃	၅၀၀၀၀၀	၂၇၀	၃၀၀	၅၇၀
၄	ကျေးဇူးခြံ	မ	ကျေးဇူးခြံ	၄	၅၀၀၀၀၀	၂၇၀	၃၀၀	၅၇၀
၅								

၉။ လူထုပီပီကိန်း၏ လာမည့် (၄)နှစ်အတွက် အကျိုးပင်သော ဦးစားပေး ဖွံ့ဖြိုးတိုးတက်မှု လုပ်ငန်း အစီအစဉ်များအားဖော်ပြပါ။

အဆင့်	ကျေးရွာအတွက် ဦးစားပေး ဖွံ့ဖြိုးတိုးတက်မှု လုပ်ငန်းစဉ်များ	အဆိုပြုသူ (အမျိုးသားများ/ အမျိုးသမီးများ/ အမျိုးသား+ အမျိုးသမီး)	အခန်းကဏ္ဍ
၁	ကျေးဇူးခြံ	က + မ	ကျေးဇူးခြံ
၂	ကျေးဇူးခြံ	က	ကျေးဇူးခြံ
၃			
၄			
၅			

ခေါင်းဆောင်၊ ကျေးရွာပီပီကိန်းအထောက်အကူပြုကော်မတီမှအတည်ပြုသည်။

အမည် ဒေါ်မြစုမြစုစွေ လက်မှတ် [Signature] ရက်စွဲ 13.12.2016
ဒေါ်မြစုစွေ [Signature]



၁၀.၄။စတုတ္ထနှစ်စက်ဝန်း ကျေးရွာဖွံ့ဖြိုးရေးအစီအစဉ်(၃)

Padaung CDD M&E/ MIS 4th Cycle

ပုံစံ - စ-၃ ကျေးရွာဖွံ့ဖြိုးရေး ဦးစားပေးအစီအစဉ် (Form PC 3)

လက်ညှိုးနှုတ် အဆင့်(၃)ကျေးရွာမှန်းချက်အစည်းအဝေးပြီးဆုံးသောအခါ ကျေးရွာစီမံကိန်း အထောက်အကူပြု
 ကော်မတီသည် လူထုစည်းရုံးရေးမှူးအကူအညီဖြင့် ဤပုံစံကိုပြည့်စုံအောင် ဖြည့်သွင်းရမည်။

လူထုစည်းရုံးရေးမှူး/ဝန်ထမ်း အမည် ရွှေတင်အောင်

နေ့စွဲ ၂၀. ၁၁. ၁၉ စက်ဝန်းအား အမှတ်ခြစ်ပါ (✓) စက်ဝန်း(၁)
 စက်ဝန်း(၂) စက်ဝန်း(၃) စက်ဝန်း(၄)

ပြည်နယ်/တိုင်း ပဲခူး၊ ပုဂံ၊ လောင်း၊ ဗြိနယ် ကျေးရွာအုပ်စု(၈၅)၊ ကျေးရွာ ၁၀၉လှ

က။ အခက်အခဲအတားအဆီးများအားဆွေးနွေးခြင်း - ယခု လက်ရှိအခြေအနေတွင် ဤကျေးရွာ ဖွံ့ဖြိုးတိုးတက်ရေးအတွက်
 အဓိက အခက်အခဲအတားအဆီးများသည် မည်သည်များ ဖြစ်ပါသနည်း။ (အမျိုးသား/ သမီး အနည်းဆုံး အခက်အခဲ ၅ ခုစီ
 ဖော်ပြပါ။)

အုပ်စုစွဲဆွေးနွေးမှုမှ တင်ပြသောအခက်အခဲ အတားအဆီးများ	
မိုးရာသီတွင် ဆက်သွယ်ရေးလမ်းမ ကောင်းစွာ တွက်လျှော့ တင်ဖို့ ရှိ ခက်ခဲပါ ဤသို့။	<input type="checkbox"/> ကျား <input type="checkbox"/> မ <input checked="" type="checkbox"/> ကျား+ မ
အိမ်တွင်ရာ ရောက်ရေး၊ စေ့စပ်မှု၊ စုစည်းမှု၊ အတွက် ရေသွား ဆပ်ရေသ ညှိခြား စေ့ဆော်ခြင်း အချိန်၊ ရေသဖြင့် ဝင်ငွေရ သည့် လုပ်ငန်းများ ဖြစ်ကြ သည်။	<input type="checkbox"/> ကျား <input type="checkbox"/> မ <input type="checkbox"/> ကျား+ မ
အိလုပ် အကိုင်အခွင့် အထူး ငွားပါး လာခြင်း ဝင်ငွေ ညှိပါ သည်။	<input type="checkbox"/> ကျား <input type="checkbox"/> မ <input checked="" type="checkbox"/> ကျား+ မ
ရားလေး ဘိုးအဖို့ ကျွန်ုပ်တို့ ဖာရား အရေလျှာ ကိစ္စ များ ဖြစ်ပါ ကအချို့ မှီ ကူညီပါ မရပါခြင်း။	<input type="checkbox"/> ကျား <input type="checkbox"/> မ <input checked="" type="checkbox"/> ကျား+ မ
	<input type="checkbox"/> ကျား <input type="checkbox"/> မ <input type="checkbox"/> ကျား+ မ
	<input type="checkbox"/> ကျား <input type="checkbox"/> မ <input type="checkbox"/> ကျား+ မ
	<input type="checkbox"/> ကျား <input type="checkbox"/> မ <input type="checkbox"/> ကျား+ မ
	<input type="checkbox"/> ကျား <input type="checkbox"/> မ <input type="checkbox"/> ကျား+ မ
	<input type="checkbox"/> ကျား <input type="checkbox"/> မ <input type="checkbox"/> ကျား+ မ
	<input type="checkbox"/> ကျား <input type="checkbox"/> မ <input type="checkbox"/> ကျား+ မ



Padaung CDD

M&E/ MIS

4th Cycle

၈။ လူထုစီမံကိန်း၏ လာမည့် (၄) နှစ်အတွက် အကျုံးဝင်သော ဦးစားပေး ဖွံ့ဖြိုးတိုးတက်မှု လုပ်ငန်း အစီအစဉ်များအားဖော်ပြပါ။

ဦးစားပေးအဆင့်	ကျေးရွာအတွက် ဦးစားပေး ဖွံ့ဖြိုး တိုးတက်မှု လုပ်ငန်းစဉ်များ	အဆိုပြုသူ (ကျား/မ/ကျား+မ)	အခန်းကဏ္ဍ	ခန့်မှန်း ကုန်ကျစရိတ်	အကျိုးခံစားခွင့်ရှိသူ ခန့်မှန်းခြေ အရေအတွက်		
					ကျား	မ	ပေါင်း
၁	ရေပေးစနစ်၊ ရေကန် + ရေလက် + ဗိုက် + ရေဖွင့်	က + မ	ရေပေးစနစ်၊ ရေကန်	၅၅၀၀၀၀၀၀၀၀	၂၇၀	၅၇၀	
၂	လမ်း၊ ရေဓာတ်အား (လမ်း)	က + မ	လမ်း၊ ရေဓာတ်အား	၃၅၀၀၀၀၀၀၀၀	၂၀၀	၅၇၀	
၃	စားလမ်း	က + မ	ကျေးရွာ	၃၅၀၀၀၀၀၀၀	၂၇၀	၅၇၀	
၄							
၅							

၉။ လူထုစီမံကိန်း၏ လာမည့် (၄) နှစ် အတွက် အကျုံးမဝင်သော ဦးစားပေး ဖွံ့ဖြိုးတိုးတက်မှု လုပ်ငန်းအစီအစဉ်များအား ဖော်ပြပါ။

အဆင့်	ကျေးရွာအတွက် ဦးစားပေး ဖွံ့ဖြိုး တိုးတက်မှု လုပ်ငန်းစဉ်များ	အဆိုပြုသူ (ကျား/မ/ကျား+မ)	အခန်းကဏ္ဍ
၁	အလုပ်အကိုင်အခွင့်အလမ်း	က + မ	အလုပ်အကိုင်အခွင့်အလမ်း
၂			
၃			
၄			
၅			
၆			

ခေါင်းစောင်၊ ကျေးရွာစီမံကိန်း အထောက်အကူပြုကော်မတီမှ အတည်ပြုသည်။

အမည် ဦးစိုးစင်စင် လက်မှတ် ဇူလိုင် ၂၀၂၁



၁၁. ၂။ ဒုတိယနှစ်စက်ဝန်းကျေးရွာအုပ်စု စီမံကိန်းလုပ်ငန်းခွဲရွေးချယ်ခြင်း (ပုံစံ-၄)

ပုံစံ - ၈ - ၄ ကျေးရွာအုပ်စုစီမံကိန်းလုပ်ငန်းခွဲရွေးချယ်ခြင်းပုံစံ (Form PC 4)

လမ်းညွှန်ချက်၊ စီမံကိန်းလုပ်ငန်းခွဲရွေးချယ်မှုအစည်းအဝေးပြီးနောက်တွင် ကျေးရွာအုပ်စုမှ CF/TF တို့၏ အကူအညီရယူ၍ ကျေးရွာစီထောက်ကော်မတီမှ လက်မှတ်ရေးထိုးပြီး အဆိုပါပုံစံအား ပြည်ပုံအောင်မြင်သွင်းရမည်။ ဤပုံစံအား ပြည်ပုံစာပြုသွင်းပြီးပါက ကျေးရွာအုပ်စုမှ ဖြိုးတိုးတက်ရေးစီမံချက်တွင် TPIC သို့ ပေးပို့ရန်အတွက် နောက်ဆက်တွဲအဖြစ် ထားရှိရမည်။ CF မှ ကျေးရွာတစ်ရွာချင်းစီ၏ စီမံကိန်းလုပ်ငန်းခွဲစဉ်ရာ အချက်အလက်များကို MIS သို့ ထည့်သွင်းရမည်။ (ယခုနှစ်စီမံကိန်းလုပ်ငန်းခွဲ မလုပ်ကိုင်သော ကျေးရွာများ မပါဝင်ပါ။)

ကျေးရွာစည်းရုံးရေးမှူး/ဝန်ထမ်းအမည် ဒေါ်အိမ်ရှင်စေတီ၊ ဒေါ်အုတ်ဖြူ (ကက်စတာကန် နှင့် ယဉ်ကျေးမှု)

နေ့စွဲ 31. 10. 2017 စက်ဝန်းအားအမှတ်ခြိမ်ပေးပါ။ (✓) ဝက်ဝန်း(၁) စက်ဝန်း(၂) ဝက်ဝန်း(၃) ဝက်ဝန်း(၄)

ပြည်နယ်/တိုင်း ပဲခူး၊ မြို့နယ် ပန်းတောင်း၊ ကျေးရွာအုပ်စု ကျောက်ဖျား

ကျေးရွာအမည်	ဆောင်ရွက်မည့် လုပ်ငန်းများ	အတိုင်းအတာ (အမြင့် x အလျား x အနံ၊ အရေအတွက် စသည်ဖြင့်)	ခန့်မှန်း တိုက်ရိုက် အကျိုးခံစားခွင့် ရှိသူများ	အဆိုပြုထားပြီသူ	ခန့်မှန်းကုန်ကျစရိတ်			စုစုပေါင်း
					စီမံကိန်းမှ ထည့်ဝင်မှု	ကျေးရွာမှ ထည့်ဝင်မှု	အခြားထည့်ဝင်မှု (ခေါ်ပြုပါ) ထည့်ဝင်ငွေ၊ အမည်/အဖွဲ့	
ဆင်လူး	ကျောက်ချောလမ်း (ရေဖြတ် (၁)ခု)	(1000' x 12' x 9")	57၈	<input type="checkbox"/> ကျား <input type="checkbox"/> မ ၂ ကျား + ၁	1,500,000			1,500,000
ကျောက်	ချောင်းကျောက်လမ်း နှင့် ရေဖြတ်တံတားပင် (Slab Culvert)	(2500' x 12' x 9")	657	<input type="checkbox"/> ကျား <input type="checkbox"/> မ ၂ ကျား + ၁	950,000			950,000

ဘက်	ချောင်းကျောက်လမ်း နှင့် မြေသား ခြောင်း တူးဖော်ခြင်း	(3700' x 12' x 6")	453	<input type="checkbox"/> ကျား <input type="checkbox"/> မ ၂ ကျား + ၁	990,000			990,000
ကျောက်ဖျား	ချောင်းကျောက်လမ်း နှင့် အုတ်စိမ့်ခြင်း၊ ရေဖြတ်များဆောက်လုပ်ခြင်း	(1500' x 12' x 6")	1495	<input type="checkbox"/> ကျား <input type="checkbox"/> မ ၂ ကျား + ၁	1,360,000			1,360,000
ကျောက်ဖျား	ချောင်းကျောက်လမ်း (ကျောက်စိမ့် ခင်း ဖြင့် ပေးပါ)	(3000' x 12' x 6")	371	<input type="checkbox"/> ကျား <input type="checkbox"/> မ ၂ ကျား + ၁	1,500,000			1,500,000

ရာထူး ကျေးရွာအုပ်စု စီ/ထောက်ကော်မတီ ဥက္ကဋ္ဌ အောင် လက်မှတ် ရက်စွဲ

ဒေါ်အိမ်ရှင်စေတီ
ဒုတိယအဖွဲ့ဝင်
ပုဂံစီမံကိန်းဌာန

ဒေါ်အုတ်ဖြူ
ဒုတိယအဖွဲ့ဝင်
ကျောက်ဖျားဌာန

2



၁၁.၃။ တတိယနှစ်စက်ဝန်းကျေးရွာအုပ်စု စီမံကိန်းလုပ်ငန်းခွဲရွေးချယ်ခြင်း (ပုံစံ-၄)

NCCDP (Padaung) M&E/ MIS 3rd Cycle
 ပုံစံ - ၀ - ၄ ကျေးရွာအုပ်စုစီမံကိန်းလုပ်ငန်းခွဲရွေးချယ်ခြင်းပုံစံ (Form PC 4)

လယ်ဥယျာဉ်စိုက်ပျိုးရေး၊ စီမံကိန်းလုပ်ငန်းခွဲရွေးချယ်မှုအစည်းအဝေးပြီးနောက်တွင် ကျေးရွာအုပ်စုမှ CF/TF တို့၏ အကူအညီရယူ၍ ကျေးရွာစီမံကိန်းကော်မတီမှ လက်မှတ်ရေးထိုးပြီး အဆိုပါပုံစံအား ပြည်ပအောင်ကြည့်သွင်းရမည်။ ဤပုံစံအား ပြည်ပကျေးရွာအုပ်စုမှ ပြီးတိုးတက်ရေးစီမံကိန်းတွင် TPIC သို့ ပေးပို့ရန်အတွက် နောက်ဆက်တွဲအဖြစ် ထားရှိရမည်။ CF မှ ကျေးရွာတစ်ရွာချင်းစီ၏ စီမံကိန်းလုပ်ငန်းခွဲစီမံရာ အချက်အလက်များကို MIS သို့ ထည့်သွင်းရမည်။ (ယခုနှစ်စီမံကိန်းလုပ်ငန်းခွဲ မလုပ်ကိုင်သော ကျေးရွာများ မပါဝင်ပါ။)

ကျေးရွာစည်းရုံးရေးမှူး/ဝန်ထမ်းအမည် ဒေါ်အေးအေးမျိုး (CF)

နေ့စွဲ 13.12.18 စက်ဝန်းအားအမှတ်ဖြစ်ပေးပါ။ (V) ဝက်ဝန်း(၁) ဝက်ဝန်း(၂) ဇက်ဝန်း(၃) ဝက်ဝန်း(၄)

ပြည်နယ်/တိုင်း - ပဲခူးတိုင်း၊ ညြန့်ပေးမှု - ယင်းအတိုင်း ညြန့်ပေးမှု ကျေးရွာအုပ်စု ကျောက်ဖျား၊ ခုတ်ခုံ

ကျေးရွာအမည်	ထောင်ရွက်မည့် လုပ်ငန်းများ	အတိုင်းအတာ	မိန့်မိန့် တိုက်ရိုက် အကျိုးစီးပွားနှင့် ရိက္ခာများ	အဆိုပြု တင်ပြသူ	မိန့်မိန့်ကျန်ကျစိတ်			စုစုပေါင်း
					စီမံကိန်းမှ ထည့်သွင်းမှု	ကျေးရွာမှ ထည့်သွင်းမှု	အခြားထည့်သွင်းမှု (ခေါ်ပြုပါ) ထည့်သွင်းမှု အမည်/အဖွဲ့	
① ဆင်လူ့	ကျောက်ခြံစေ့စိုက်	700'x6'	570 ကျား - 270 မ - 300	□ ကျား □ မ မိကျား+မ	7,000,000			7,000,000
② ဘက်	ဘက်စုံသုံးချိုးမ	40'x30'x12'	453 ကျား - 185 မ - 268	□ ကျား □ မ မိကျား+မ	16,000,000			16,000,000
③ ကျောက်ဖျား	ကျောက်ဖျား (ကျောက် နှင့် ကျောက်အုတ်တို့ဖြင့်)	(6x1 3000)+ (7000')	1493 ကျား - 705 မ - 788	□ ကျား □ မ မိကျား+မ	11,000,000			11,000,000
④ မကြီးပင်ကြီး	ချောင်းကျောက်ကမ်း	2200'x12' x6"	371 ကျား - 184 မ - 187	□ ကျား □ မ မိကျား+မ	1,000,000			1,000,000

NCCDP (Padaung) M&E/ MIS 3rd Cycle

ကျေးရွာအမည်	ထောင်ရွက်မည့် လုပ်ငန်းများ	အတိုင်းအတာ	မိန့်မိန့် တိုက်ရိုက် အကျိုးစီးပွားနှင့် ရိက္ခာများ	အဆိုပြု တင်ပြသူ	မိန့်မိန့်ကျန်ကျစိတ်			စုစုပေါင်း
					စီမံကိန်းမှ ထည့်သွင်းမှု	ကျေးရွာမှ ထည့်သွင်းမှု	အခြားထည့်သွင်းမှု (ခေါ်ပြုပါ) ထည့်သွင်းမှု အမည်/အဖွဲ့	
⑤ ချောင်းဆုံ	ချောင်းကျောက်ကမ်း	2500'x12' x6"	178 ကျား - 82 မ - 96	□ ကျား □ မ မိကျား+မ	1,000,000			1,000,000
				□ ကျား □ မ မိကျား+မ				
				□ ကျား □ မ မိကျား+မ				
				□ ကျား □ မ မိကျား+မ				
				□ ကျား □ မ မိကျား+မ				
				□ ကျား □ မ မိကျား+မ				
				□ ကျား □ မ မိကျား+မ				

ရာထူး - ကျေးရွာအုပ်စု စီမံကိန်းကော်မတီ ဥက္ကဋ္ဌ
 အမည် ဒေါ်ခင်မောင် လက်မှတ် S.O.Wai ရက်စွဲ 13.12.18



၁၁.၄။ စတုတ္ထနှစ်စက်ဝန်း ကျေးရွာအုပ်စု စီမံကိန်းလုပ်ငန်းခွဲရွေးချယ်ခြင်း (ပုံစံ-၄)

ပုံစံ - ၀ - ၄ ကျေးရွာအုပ်စုစီမံကိန်းလုပ်ငန်းခွဲရွေးချယ်ခြင်းပုံစံ (Form PC 4)

လက်ညှိုးရွက် စီမံကိန်းလုပ်ငန်းခွဲရွေးချယ်မှုအစည်းအဝေးပြီးနောက်တွင် ကျေးရွာအုပ်စုမှ CF/TF တို့၏ အကူအညီရယူ၍ ကျေးရွာစီမံကိန်းအဖွဲ့မှ လက်မှတ်ရေးထိုးပြီး အဆိုပါပုံစံအား ပြည့်စုံအောင်ဖြည့်သွင်းရမည်။ ဤပုံစံအား ပြည့်စုံစွာဖြည့်သွင်းပြီးပါက ကျေးရွာအုပ်စုမှ ဦးတိုးတက်ရေးစီမံချက်တွင် TPIC သို့ ပေးပို့ရန်အတွက် နောက်ဆက်တွဲအဖြစ် ထားရှိရမည်။ CF မှ ကျေးရွာတစ်ရွာချင်းစီ၏ စီမံကိန်းလုပ်ငန်းခွဲဆိုင်ရာ အချက်အလက်များကို MIS သို့ ထည့်သွင်းရမည်။ (ယခုနှစ်စီမံကိန်းလုပ်ငန်းခွဲ မလုပ်ကိုင်သော ကျေးရွာများ မပါဝင်ပါ။)

ကျေးရွာစည်းရုံးရေးမှူး/ဝန်ထမ်းအမည် ဒေါ်ဖြူစင်အိဝေ / ဒေါ်ထက်တက်စေ
နေ့စွဲ ၂၇.၁၁.၁၉ စက်ဝန်းအားအမှတ်ခြစ်ပေးပါ။ (V) စက်ဝန်း(၁) စက်ဝန်း(၂) စက်ဝန်း(၃)
 စက်ဝန်း(၄)
ပြည်နယ်/တိုင်း - ပဲခူးတိုင်း မြို့နယ် - မန်းတောင်မြို့နယ် ကျေးရွာအုပ်စု ကျောက်ဖူး

ကျေးရွာအမည်	ဆောင်ရွက်မည့် လုပ်ငန်းများ	အတိုင်းအတာ	ခန့်မှန်း တိုက်ရိုက် အကျိုးခံစားခွင့် ရှိသူများ	အဆိုပြု တင်ပြသူ	ခန့်မှန်းကုန်ကျစရိတ်				
					စီမံကိန်းမှ ထည့်ဝင်မှု	ကျေးရွာမှ ထည့်ဝင်မှု	အခြားထည့်ဝင်မှု (ခေါ်ပြုပါ) ထည့်ဝင်ငွေ အမည်/အဖွဲ့	စုစုပေါင်း	
ချွေးဦးဘွဲ့	ချွေးဦးကျောက် ဇာင်း	၂၂၀၀'x၁၂'x၉"	က- ၈၆ မ- ၉၉ ပေါင်း- ၁၈၅	<input type="checkbox"/> ကျား <input type="checkbox"/> မ <input checked="" type="checkbox"/> ကျား+မ	၁၃,၀၀၀,၀၀၀	-	-	-	၁၃,၀၀၀,၀၀၀
ကန်ကျ	ကျောက်ချောအင်	၉၉၀'x၁၂'x၉"	က- ၂၄၉ မ- ၃၁၃ ပေါင်း- ၅၆၂	<input type="checkbox"/> ကျား <input type="checkbox"/> မ <input checked="" type="checkbox"/> ကျား+မ	၁၃,၅၀၀,၀၀၀	-	-	-	၁၃,၅၀၀,၀၀၀
ကျောက်ဖူး	ဘက်စုံအဖွဲ့အစည်း	၃၈'x၃၉'x၁၂'	က- ၇၀၅ မ- ၇၈၈ ပေါင်း- ၁၄၉၃	<input type="checkbox"/> ကျား <input type="checkbox"/> မ <input checked="" type="checkbox"/> ကျား+မ	၁၄,၅၀၀,၀၀၀	-	-	-	၁၄,၅၀၀,၀၀၀
ဆစ်လူး	ကျေးစေတီ	(၁၂'x၁၀'x၆') ဂါဇာ ၄၅၀၀ စတုဂံ ဗိုလ် - ၄၆၃၀'	က- ၂၇၀ မ- ၃၀၀ ပေါင်း- ၅၇၀	<input type="checkbox"/> ကျား <input type="checkbox"/> မ <input checked="" type="checkbox"/> ကျား+မ	၈၅,၀၀၀,၀၀၀	-	-	-	၈၅,၀၀၀,၀၀၀

ကျေးရွာအမည်	ဆောင်ရွက်မည့် လုပ်ငန်းများ	အတိုင်းအတာ	ခန့်မှန်း တိုက်ရိုက် အကျိုးခံစားခွင့် ရှိသူများ	အဆိုပြု တင်ပြသူ	ခန့်မှန်းကုန်ကျစရိတ်				
					စီမံကိန်းမှ ထည့်ဝင်မှု	ကျေးရွာမှ ထည့်ဝင်မှု	အခြားထည့်ဝင်မှု (ခေါ်ပြုပါ) ထည့်ဝင်ငွေ အမည်/အဖွဲ့	စုစုပေါင်း	
မကြီးမင်း ကွင်း	မီးကြိုအိမ် ကျွန်း	(၁၀၄၀၀) ခေ	က- ၁၉၈ မ- ၁၈၉ ပေါင်း- ၃၈၇	<input type="checkbox"/> ကျား <input type="checkbox"/> မ <input checked="" type="checkbox"/> ကျား+မ	၆,၅၀၀,၀၀၀	-	-	-	၆,၅၀၀,၀၀၀
				<input type="checkbox"/> ကျား <input type="checkbox"/> မ <input type="checkbox"/> ကျား+မ					
				<input type="checkbox"/> ကျား <input type="checkbox"/> မ <input type="checkbox"/> ကျား+မ					
				<input type="checkbox"/> ကျား <input type="checkbox"/> မ <input type="checkbox"/> ကျား+မ					
				<input type="checkbox"/> ကျား <input type="checkbox"/> မ <input type="checkbox"/> ကျား+မ					
				<input type="checkbox"/> ကျား <input type="checkbox"/> မ <input type="checkbox"/> ကျား+မ					

ရာထူး - ကျေးရွာအုပ်စု စီမံကိန်းအဖွဲ့ဝင် ဥက္ကဋ္ဌ အမည် လက်မှတ် ရက်စွဲ
ဦးခင်စောမင်း 27.11.2019
ဒေါ်တင်တင်စွယ် 27.11.2019



၁၂။ အစည်းအဝေးမှတ်တမ်းများ

လူထုပဟိုပြုစီမံကိန်း၊ ပန်းတောင်းမြို့နယ် ၁/၅

အစည်းအဝေးမှတ်တမ်း

အစည်းအဝေးရည်ရွယ်ချက်	ပထမ ဒီဂရီပံ့ပိုးရေးအဖွဲ့အစည်း
ကျေးရွာအမည်	ဆင်လွှဲ
ကျေးရွာအုပ်စုအမည်	ကျောက်ပွဲ
နေ့စွဲ၊ ၂၁-၁၁-၁၉	နေရာ၊ ဆင်လွှဲကျေးရွာ၊ သာသနာ့ဌာန
ဘက်ရောက်သူဦးရေ	အချိန်၊
ကျား (၄၀)ဦး မ (၃၈)ဦး ပေါင်း (၇၈)ဦး	၇.၀၀ မှ ၈.၀၀ မြေ ၄,၀၀၀ ထိ

အစည်းအဝေးအစီအစဉ်များ

- (၁) ... ဖိတ်ခေါ်ခြင်း
- (၂) ... ကျေးရွာအုပ်စုအမည်၊ အဖွဲ့အစည်းအဖွဲ့အစည်း၊ အဖွဲ့အစည်းအဖွဲ့အစည်း
- (၃) ... လုပ်ငန်းစဉ်၊ အဖွဲ့အစည်းအဖွဲ့အစည်း၊ အဖွဲ့အစည်းအဖွဲ့အစည်း
- (၄) ... PRAC ၏ အဖွဲ့အစည်းအဖွဲ့အစည်း၊ အဖွဲ့အစည်းအဖွဲ့အစည်း
- (၅) ... နည်းလမ်း၊ အဖွဲ့အစည်းအဖွဲ့အစည်း၊ အဖွဲ့အစည်းအဖွဲ့အစည်း
- (၆) ... ဖြစ်ပေါ်ခြင်း၊ အဖွဲ့အစည်းအဖွဲ့အစည်း

အစည်းအဝေးဆွေးနွေးချက်များ

... ပထမဦးစွာ လက်ထောက်အဖွဲ့အစည်းအဖွဲ့အစည်း၊ အဖွဲ့အစည်းအဖွဲ့အစည်း၊ အဖွဲ့အစည်းအဖွဲ့အစည်း

... ဆက်လက်၍ အဖွဲ့အစည်းအဖွဲ့အစည်း၊ အဖွဲ့အစည်းအဖွဲ့အစည်း၊ အဖွဲ့အစည်းအဖွဲ့အစည်း

... ဆက်လက်၍ အဖွဲ့အစည်းအဖွဲ့အစည်း၊ အဖွဲ့အစည်းအဖွဲ့အစည်း၊ အဖွဲ့အစည်းအဖွဲ့အစည်း

... ဆက်လက်၍ အဖွဲ့အစည်းအဖွဲ့အစည်း၊ အဖွဲ့အစည်းအဖွဲ့အစည်း၊ အဖွဲ့အစည်းအဖွဲ့အစည်း

... ဆက်လက်၍ အဖွဲ့အစည်းအဖွဲ့အစည်း၊ အဖွဲ့အစည်းအဖွဲ့အစည်း၊ အဖွဲ့အစည်းအဖွဲ့အစည်း



အဆင့်မြင့်၊ ဆင်ခြင်၊ အကောင်အထည်ဖော်ချိန်သည် ဖြို၊ ရောက်... လူမှုဘဝ၊ စစ်ချက်...
 ချက်ဖြင့်... အကောင်အထည်ဖော်စွာ... ချိန်သည် ဖြို၊ ရောက်... အမျိုးသား... အမျိုးသမီး
 အဖွဲ့ခွဲ... ပြဿနာ... စွဲနိမိတ်... လုပ်ငန်းခွင်... စွာ... ချိန်သည်... ဦးစား...
 လုပ်ငန်းခွင်... ၁) ရှေ့ခိုခို...
 ၂) လက်ထုတ်ခြင်း
 ၃) စားနပ်
 အစည်းအဝေးဆုံးဖြတ်ချက်များ
 ဦးစား... အဆင်အခြင်... ရှေ့ခိုခို... (ရှေ့ကျော်... ဖြစ်ပါသည်)

အစည်းအဝေးမှတ်တမ်းတင်သူ
 လက်မှတ်
 အမည် ဦး...
 ရာထူး
 စာရင်းကိုင်



လူထုပဟိုပြုစီမံကိန်း၊ ပန်းတောင်းမြို့နယ်

အစည်းအဝေးမှတ်တမ်း

အစည်းအဝေးရည်ရွယ်ချက်	ဒွိုက်ယာအကြိမ်အစည်းအဝေး
ကျေးရွာအမည်	ဆင်လွှဲ
ကျေးရွာအုပ်စုအမည်	ကျောက်ဖျား
နေ့စွဲ ၂၅-၁၁-၁၉	နေရာ။ ဆင်လွှဲကျေးရွာ၊ ဦးငြိမ်အိမ်
တက်ရောက်သူဦးရေ ကျား (၅၉) ဦး မ (၂၃) ဦး ပေါင်း (၉၂) ဦး	အချိန်။ ည ၇:၀၀ မှ ၁၁:၀၀ အထိ

အစည်းအဝေးအစီအစဉ်များ

- (၁) နှစ်၊ ဆက်လက်ပွားကော်မရှု၊ နှစ်ပတ်ခြင်း တက်ရောက်မှုနှင့် နှစ်ပတ်ခြင်း.....
- (၂) လေ့- HR- ၂ ဖြစ်ပွားခြင်း.....
- (၃) Survey တွင်းခြင်း.....
- (၄)
- (၅)
- (၆)

အစည်းအဝေးဆွေးနွေးချက်များ

..... ပထမဦးစွာ ဆက်လက်ပွားကော်မရှု၊ နှစ်ပတ်ခြင်း နှစ်ပတ်ခြင်းပါသည်။ (၁) ဆက်လက်ပွားကော်မရှု၊ နှစ်ပတ်ခြင်း (၂) ဆက်လက်ပွားကော်မရှု၊ နှစ်ပတ်ခြင်း (၃) ဆက်လက်ပွားကော်မရှု၊ နှစ်ပတ်ခြင်း (၄) ဆက်လက်ပွားကော်မရှု၊ နှစ်ပတ်ခြင်း (၅) ဆက်လက်ပွားကော်မရှု၊ နှစ်ပတ်ခြင်း (၆) ဆက်လက်ပွားကော်မရှု၊ နှစ်ပတ်ခြင်း (၇) ဆက်လက်ပွားကော်မရှု၊ နှစ်ပတ်ခြင်း (၈) ဆက်လက်ပွားကော်မရှု၊ နှစ်ပတ်ခြင်း (၉) ဆက်လက်ပွားကော်မရှု၊ နှစ်ပတ်ခြင်း (၁၀) ဆက်လက်ပွားကော်မရှု၊ နှစ်ပတ်ခြင်း



၁၃။ ကဏ္ဍအလိုက်ဦးစားပေးဖွံ့ဖြိုးရေးလုပ်ငန်းစဉ်များ(ပုံစံ-၄ နောက်ဆက်တွဲ)

၁၃.၁။ပထမနှစ်စက်ဝန်းကဏ္ဍအလိုက်ဦးစားပေးဖွံ့ဖြိုးရေးလုပ်ငန်းစဉ်များ(ပုံစံ-၄ နောက်ဆက်တွဲ)

ကျောက်ဖြူ
၁၉.၁.၂၀

နောက်ဆက်တွဲ (၄) ခြားနားသောအပိုင်းများအတွက် ဦးစားပေးဖွံ့ဖြိုးရေးလုပ်ငန်းစဉ် အနှစ်ချုပ်

မူရင်းအား VPSC တွင်ထားရှိရပါသည်။အခြားဌာနများနှင့် ညှိနှိုင်းရန်အတွက် မိတ္တူအား TPIC သို့ ပို့ရပါမည်။ MIS Data အနေဖြင့်သွင်းရန်မလိုအပ်ပါ။

အထွေထွေအမျိုးအမည်	အဆင့်	လုပ်ငန်း	မည်သူဦးစားပေးလိမ့်မည်	ကျေးဇူးတင်အောင်မြင်မှု (သို့) အပိုင်စု
အခြေခံအဆောက်အအုံ	၁	ရိက္ခာအိမ် ၂ ဖြစ် စုရှာဖွေခြင်း၊ အထိ ကျောက်ဖြူရွာလမ်း	<input checked="" type="checkbox"/> ကျား	
	၂	စာပေကျောင်း ၂ ဖြစ် စုရှာဖွေခြင်း	<input checked="" type="checkbox"/> ကျား	
	၃	စာပေကျောင်း ၂ ဖြစ် စုရှာဖွေခြင်း	<input checked="" type="checkbox"/> ကျား	
	၄	စာပေကျောင်း ၂ ဖြစ် စုရှာဖွေခြင်း	<input checked="" type="checkbox"/> ကျား	
	၅		<input type="checkbox"/> ကျား	
အထွေထွေအဆောက်အအုံ	၁	အလုပ်ကိုင်အိမ် ၂ ဖြစ် စုရှာဖွေခြင်း	<input type="checkbox"/> ကျား	
	၂		<input type="checkbox"/> ကျား	
	၃		<input type="checkbox"/> ကျား	
	၄		<input type="checkbox"/> ကျား	
	၅		<input type="checkbox"/> ကျား	
ကျေးဇူးတင်အောင်မြင်မှု	၁	ကျောင်း ၂ ဖြစ် စုရှာဖွေခြင်း	<input checked="" type="checkbox"/> ကျား	
	၂		<input type="checkbox"/> ကျား	
	၃		<input type="checkbox"/> ကျား	
	၄		<input type="checkbox"/> ကျား	
	၅		<input type="checkbox"/> ကျား	
ပညာရေး	၁		<input type="checkbox"/> ကျား	
	၂		<input type="checkbox"/> ကျား	
	၃		<input type="checkbox"/> ကျား	
	၄		<input type="checkbox"/> ကျား	
	၅		<input type="checkbox"/> ကျား	
အခြား	၁		<input type="checkbox"/> ကျား	
	၂		<input type="checkbox"/> ကျား	
	၃		<input type="checkbox"/> ကျား	
	၄		<input type="checkbox"/> ကျား	
	၅		<input type="checkbox"/> ကျား	



၁၃.၂။ ဒုတိယနှစ်စက်ဝန်းကဏ္ဍအလိုက်ဦးစားပေးဖွံ့ဖြိုးရေးလုပ်ငန်းစဉ်များ (ပုံစံ-၄ နောက်ဆက်တွဲ)

ကျောက်ဖူး၊ ဖုတ်ခုံ
ဆင်ကျုံးရွာ

နောက်ဆက်တွဲ (၄) ခြားနားသော အပိုင်းများအတွက် ဦးစားပေးဖွံ့ဖြိုးရေးလုပ်ငန်းစဉ်
အနှစ်ချုပ်
မှရင်းအား VPSIC တွင်ထားရှိရပါသည်။ အခြားဌာနများနှင့် ညှိနှိုင်းရန်အတွက် မိတ္တူအား TPIC သို့ ပို့ရပါမည်။ MIS Data
အခန့်ဖြင့် သွင်းရန်မလိုအပ်ပါ။

	အဆင့်	လုပ်ငန်း	မည်သူဦးစားမ ပေးလဲ	ကျေးဇူးတန်ခံသူ (သို့) နှစ်စဉ်
အခြေခံအထောက်အပံ့	၁	လမ်း ၆၂၆ ဖြင့်	<input checked="" type="checkbox"/> ကျား <input checked="" type="checkbox"/> မ	စိစစ်ထုတ်ဖော်စက်
	၂	အစဉ်: ၇၆၀: ခု: ၆	<input checked="" type="checkbox"/> ကျား <input checked="" type="checkbox"/> မ	စိစစ်ထုတ်ဖော်စက်
	၃		<input type="checkbox"/> ကျား <input type="checkbox"/> မ	
	၄		<input type="checkbox"/> ကျား <input type="checkbox"/> မ	
	၅		<input type="checkbox"/> ကျား <input type="checkbox"/> မ	
အသက်မွေးဝမ်းကျောင်း/ပိုက်လိုရေး	၁	စီမံယာဉ်	<input checked="" type="checkbox"/> ကျား <input checked="" type="checkbox"/> မ	စိစစ်ထုတ်ဖော်စက်
	၂	အစဉ်: ၇၆၀: ခု: ၆	<input checked="" type="checkbox"/> ကျား <input checked="" type="checkbox"/> မ	
	၃		<input type="checkbox"/> ကျား <input type="checkbox"/> မ	
	၄		<input type="checkbox"/> ကျား <input type="checkbox"/> မ	
	၅		<input type="checkbox"/> ကျား <input type="checkbox"/> မ	
ကျန်းမာရေးနှင့် အဟာရ	၁	ကျောင်း မိခင်	<input checked="" type="checkbox"/> ကျား <input checked="" type="checkbox"/> မ	စိစစ်ထုတ်ဖော်စက်
	၂		<input type="checkbox"/> ကျား <input type="checkbox"/> မ	
	၃		<input type="checkbox"/> ကျား <input type="checkbox"/> မ	
	၄		<input type="checkbox"/> ကျား <input type="checkbox"/> မ	
	၅		<input type="checkbox"/> ကျား <input type="checkbox"/> မ	
ပညာရေး	၁	ကျောင်း: ၆၆၀: ခု: ၆	<input checked="" type="checkbox"/> ကျား <input checked="" type="checkbox"/> မ	စိစစ်ထုတ်ဖော်စက်
	၂		<input type="checkbox"/> ကျား <input type="checkbox"/> မ	
	၃		<input type="checkbox"/> ကျား <input type="checkbox"/> မ	
	၄		<input type="checkbox"/> ကျား <input type="checkbox"/> မ	
	၅		<input type="checkbox"/> ကျား <input type="checkbox"/> မ	
အခြား	၁		<input type="checkbox"/> ကျား <input type="checkbox"/> မ	
	၂		<input type="checkbox"/> ကျား <input type="checkbox"/> မ	
	၃		<input type="checkbox"/> ကျား <input type="checkbox"/> မ	
	၄		<input type="checkbox"/> ကျား <input type="checkbox"/> မ	
	၅		<input type="checkbox"/> ကျား <input type="checkbox"/> မ	



၁၃.၃။ တတိယနှစ်စက်ဝန်းကဏ္ဍအလိုက်ဦးစားပေးဖွံ့ဖြိုးရေးလုပ်ငန်းစဉ်များ (ပုံစံ-၄ နောက်ဆက်တွဲ)

ကျေးရွာအုပ်စု: ၁၂၃၄၅၊ ခရိုင်: ၆၇၈

ကဏ္ဍအလိုက် လုပ်ငန်းချုပ်စာရင်း:

စဉ်	စဉ်	လုပ်ငန်းအမျိုးအစား	အဆိုပြုသူ (အမှန်ဖြစ်ရန်)			ခုနှစ်	ထောက်ပံ့ပည့်အဖွဲ့အစည်း (သို့) ဌာန	မှတ်ချက်
			ကျား	မ	ကျား+မ			
အခြားအထောက်အပံ့ (လမ်း/တံတား/ရေရရှိရေး/မီးလင်းရေး)	၁	ရေစားစေရေး			၂	၂၀၁၈	ကျေးရွာအဖွဲ့အစည်း	
	၂	ရေညှိကျောဓါတ်			၂	၂	၂	
	၃							
	၄							
	၅							
လမ်းဖွဲ့စည်းရေး/ ကျေးရွာအဖွဲ့အစည်းဆိုင်ရာအထောက်အပံ့များနှင့် အခြားလိုအပ်ချက်များ	၁	ကျောင်းခြံခင်းဆွဲရေး			၂	၂၀၁၈	ကျေးရွာအဖွဲ့အစည်း	
	၂	စေးစေးခင်း		၂		၂	၂	
	၃							
	၄							
	၅							
သက်မွေးဝမ်းကျောင်းကဏ္ဍ (စိုက်ပျိုးရေး/ ဖွေးဖြူရေး နှင့် ဆိုင်သော အထောက်အပံ့များနှင့် အခြား လိုအပ်ချက်များ)	၁	ပယ်ယာသစ်ဖွဲ့စည်းရေး	၂			၂၀၁၈	ကျေးရွာအဖွဲ့အစည်း	
	၂	အထောက်အပံ့များ						
	၃							
	၄							
	၅							
သဘာဝဘေးအန္တရာယ် လျော့ပါးရေး ကဏ္ဍ	၁							
	၂							
	၃							
	၄							
	၅							
အခြားကဏ္ဍ (ပြန်လှူငွေများသို့ လွှဲပြောင်းနိုင်ခြင်း နှင့် အကောင်အထည်ဖော်ဆောင်ရွက်ပေးနိုင်ခြင်းမရှိသော လုပ်ငန်းများ)	၁	အခြားအထောက်အပံ့များ			၂	၂၀၁၈	ကျေးရွာအဖွဲ့အစည်း	
	၂							
	၃							
	၄							
	၅							



၁၃.၄။ စတုတ္ထနှစ်စက်ဝန်း ကဏ္ဍအလိုက်ဦးစားပေးဖွံ့ဖြိုးရေးလုပ်ငန်းစဉ်များ(ပုံစံ-၄ နောက်ဆက်တွဲ)

		လုပ်ငန်းချုပ်စာအုပ်			ဆင်လှူ		MnE/ MIS (4th Cycle)	
ကဏ္ဍ	စဉ်	လုပ်ငန်းအမျိုးအစား	အဆိုပြုသူ			ခုနှစ်	ထောက်ပံ့မည့် အဖွဲ့အစည်း (ခန့်) ဌာန	မှတ်ချက်
			ကျား	မ	ကျား+မ			
အခြေခံအဆောက်အအုံကဏ္ဍ (လမ်း/ တံတား/ ရေရရှိရေး/ မီးလင်းရေး)	၀	ရေစားစေရေး			✓	၂၀၂၀	၂၀၂၀	
	၂	ကျောက်စွဲအလယ်			✓	၂၀၂၀		
	၃							
	၄							
	၅							
လူမှုစီးပွားကဏ္ဍ (ပညာရေး၊ ကျန်းမာရေးနှင့် ဆိုင်သော အဆောက်အအုံများနှင့် အခြားလိုအပ်ချက်များ)	၀	ဆေးစားခန်း			✓	၂၀၂၀		
	၂							
	၃							
	၄							
	၅							
အသက်မွေးဝမ်းကျောင်းကဏ္ဍ (ပိုက်လိုရေး၊ ဖွံ့ဖြိုးရေးနှင့် ဆိုင်သော အဆောက်အအုံများနှင့် အခြားလိုအပ်ချက်များ)	၀	အလယ်အလတ်အိမ်အိမ်			✓	၂၀၂၀		
	၂	အလယ်						
	၃							
	၄							
	၅							
သဘာဝပတ်ဝန်းကျင်ထိန်းသိမ်းရေးကဏ္ဍ	၀							
	၂							
	၃							
	၄							
	၅							
အခြားကဏ္ဍ (ဌာနဆိုင်ရာများသို့ လွှဲပြောင်း နိုင်ခြင်းနှင့် အကောင်အထည်ဖော် ထောက်ပံ့ရေးအဖွဲ့အစည်း ဖွဲ့စည်းခြင်း)	၀							
	၂							
	၃							
	၄							
	၅							



ကျေးရွာဖွံ့ဖြိုးရေးစီမံချက်အရည်အသွေးထိန်းချုပ်မှု (Checklist for VDP)

VDP အရည်အသွေးထိန်းချုပ်မှု

ထိန်းချုပ်သူ-	ရက်စွဲ-	ရွာ- မြို့နယ်-	VDP ရက်စွဲ- ကျေးရွာအုပ်စု-
---------------	---------	-------------------	-------------------------------

(၁) VDP စာရွက်စာတမ်းပြီးဆုံးမှုကို စစ်ဆေးပါ။ (OM အရ)

- မျက်နှာဖုံး (အဖုံး)
- မာတိကာ
- ကျေးရွာအခြေခံ Data
- PSA အကျဉ်းချုပ်နှင့် PRA လုပ်ငန်းစဉ်
- အမျိုးသား/အမျိုးသမီးအဖွဲ့များ၏ အခက်အခဲများ
- ကျေးရွာမျှော်မှန်းချက် (ဆွေးနွေးချက်ရလဒ်)
- အမျိုးသား/အမျိုးသမီးအဖွဲ့များသဘောတူထားသည့် နောင်လေးနှစ်အတွက် ဦးစားပေးလုပ်ငန်းများစာရင်း (အခြေခံအဆောက်အအုံ၊ အသက်မွေးမှု၊ ပညာရေး၊ လူမှုရေးထိန်းသိမ်းမှု....)

နောက်ဆက်တွဲများ-

- လူမှုရေးအကဲဖြတ်မှု စာရွက်စာတမ်းခါတ်ပုံနှင့် PRA လုပ်ငန်းစဉ် (ဖြစ်နိုင်လျှင်)၊ မြေပုံများ ပါရမည်၊ စည်းစိမ်ပိုင်ဆိုင်မှုအဆင့်၊ venn ပုံ...
- ကျေးရွာစီမံကိန်းရေးဆွဲရေးအစည်းအဝေးမိတ္တူ
- ကျေးရွာ၏အချက်အလက် (PC 1 ပုံစံ)
- ကျေးရွာမျှော်မှန်းချက်

(၂) လူမှုရေးအကဲဖြတ်မှုအရည်အသွေးနှင့် VDP စစ်ဆေးပါ။

- VDP တွင်ပါဝင်သောဦးရေ (အမျိုးသား/အမျိုးသမီး)-
- လူမှုရေးအကဲဖြတ်မှုအရည်အသွေးနှင့် VDP အတွက် ရက်ပေါင်း-
- PRA ပစ္စည်းများ အသုံးပြုသည့် အရေအတွက်-
- ပါဝင်သောဦးရေနှင့် လုပ်ငန်းများ မှတ်တမ်းတင်ခြင်း (အစည်းအဝေးမှတ်တမ်း၊ အဖွဲ့ခါတ်ပုံ၊ တိုင်းရင်းသားအနည်းစုနှင့် ထိခိုက်လွယ်သော အဖွဲ့များ)
 - အလွန်ကောင်း
 - ကောင်း
 - ညံ့
- လုပ်ငန်းများ မှတ်တမ်းတင်ခြင်းနှင့် အမျိုးသမီးအဖွဲ့အစည်းအဝေး၏ရလဒ် အားခွဲခြားပေးထားသလား။
 - ရှိ
 - မရှိ
- စီမံကိန်းအရေအတွက် (အမျိုးသား/အမျိုးသမီးရွေးချယ်မှုအရေအတွက်)-
 - PRAနှင့်သက်ဆိုင်သောအခြား စီမံကိန်းအရေအတွက် (အမျိုးသား/အမျိုးသမီးရွေးချယ်မှုအရေအတွက်)-



လူထုဗဟိုပြုစီမံကိန်း
ကျေးလက်လူထုအခြေပြု၊ ဖွံ့ဖြိုးမှုကိုတိုးရှေးရှု

လူထုဗဟိုပြုစီမံကိန်း၊ သိပ္ပံလမ်းနှင့် ဆုတောင်းပြည့်ဘုရားလမ်းထောင့်၊ ကြခတ်ရပ်ကွက်
ပန်းတောင်းမြို့နယ်၊ ပဲခူးတိုင်းဒေသကြီး၊ ရုံးဖုန်း ၀၉- ၄၂၂၃၉၅၅၇၂ www.cdd.drdmyanmar.org