

ပြည်ထောင်စုသမ္မတမြန်မာနိုင်ငံတော် အစိုးရ  
စိုက်ပျိုးရေး၊ မွေးမြူရေးနှင့် ဆည်မြောင်း ဝန်ကြီးဌာန  
ကျေးလက်ဒေသဖွံ့ဖြိုးတိုးတက်ရေးဦးစီးဌာန  
ပင်လည်ဘူးမြို့နယ်



လူထုဗဟိုပြုစီမံကိန်း  
National Community Driven Development Project  
(NCDDP)



ကျေးရွာဖွံ့ဖြိုးရေးအစီအစဉ်  
Village Development Plan (VDP)  
စင်လောင်ကျေးရွာ၊ စင်လောင်အုပ်စု



ဗာတိကာ

၁။ပင်လည်ဘူးမြို့နယ်မြေပုံ .....2

၂။စင်လောင်အုပ်စုမြေပုံ..... 3

၃။ကျေးရွာအုပ်စုတွင်ပါဝင်သောကျေးရွာစာရင်းများ ..... 4

၄။ကျေးရွာအခြေခံအချက်အလက်များ..... 4

၅။လူထုပူးပေါင်းပါဝင်သောလူမှုဆန်းစစ်ခြင်းနှင့်အကဲဖြတ်ခြင်းလုပ်ငန်းစဉ် (PSA/PRA) အကျဉ်းချုပ် .....6

၆။ကျေးရွာဖွံ့ဖြိုးရေးအစီအစဉ်အတွက်အသုံးပြုခဲ့သော PRA tools များနှင့်တစ်ခုချင်းစီအတွက်သုံးသပ်ချက်များ... 8

၇။ကော်မတီဝင်များရွေးချယ်ခြင်းနှင့်ကျေးရွာဖွံ့ဖြိုးရေးအစီအစဉ်ဆောင်ရွက်မှုမှတ်တမ်းခါတ်ပုံများ..... 26

၈။ကော်မတီဝင်များစာရင်း..... 30

၉။ပုံစံစ-၁။ကျေးရွာအချက်အလက် ..... 34

၁၀။ပုံစံစ-၂။စီမံကိန်းစက်ဝန်းအချိန်ဇယား..... 44

၁၁။ပုံစံစ-၃။ကျေးရွာဖွံ့ဖြိုးရေးဦးစားပေးအစီအစဉ် ..... 51

၁၂။ပုံစံစ-၄။ကျေးရွာအုပ်စုဖွံ့ဖြိုးရေးစီမံကိန်းလုပ်ငန်းခွဲရွေးချယ်ခြင်းပုံစံ ..... 63

၁၃။အစည်းအဝေးမှတ်တမ်းများ..... 64

၁၄။ကဏ္ဍအလိုက်ဦးစားပေးဖွံ့ဖြိုးရေးလုပ်စဉ်အနှစ်ချုပ်..... 68



# ၁။ ပင်လည်ဘူးမြို့နယ် မြေပုံ

## စစ်ကိုင်းတိုင်းဒေသကြီး၊ ကသာခရိုင် ပင်လည်ဘူးမြို့နယ် UTM မြေပုံ

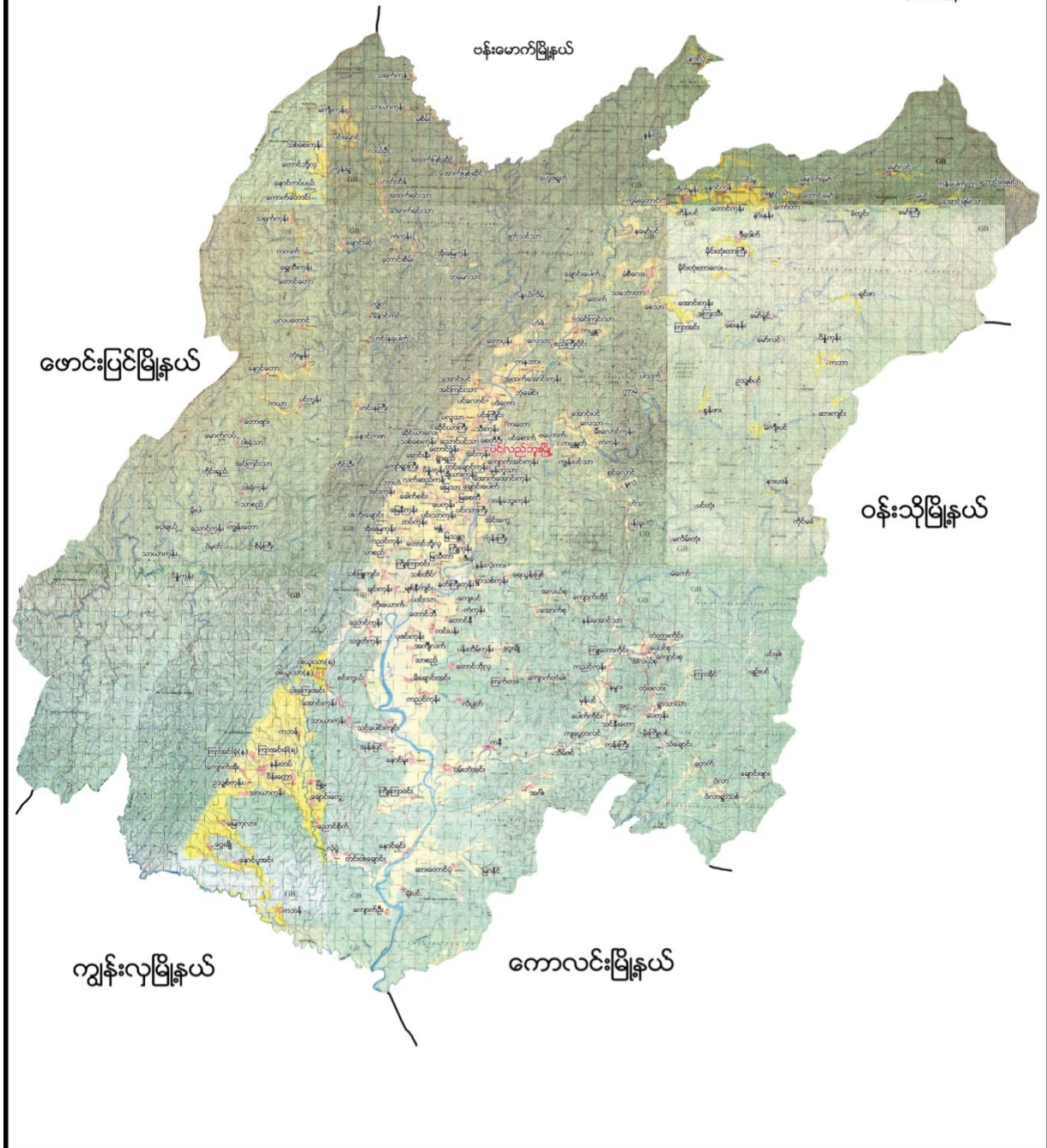



၂။ စင်လောင်အုပ်စုမြေပုံ

စင်လောင်ကျေးရွာအုပ်စု

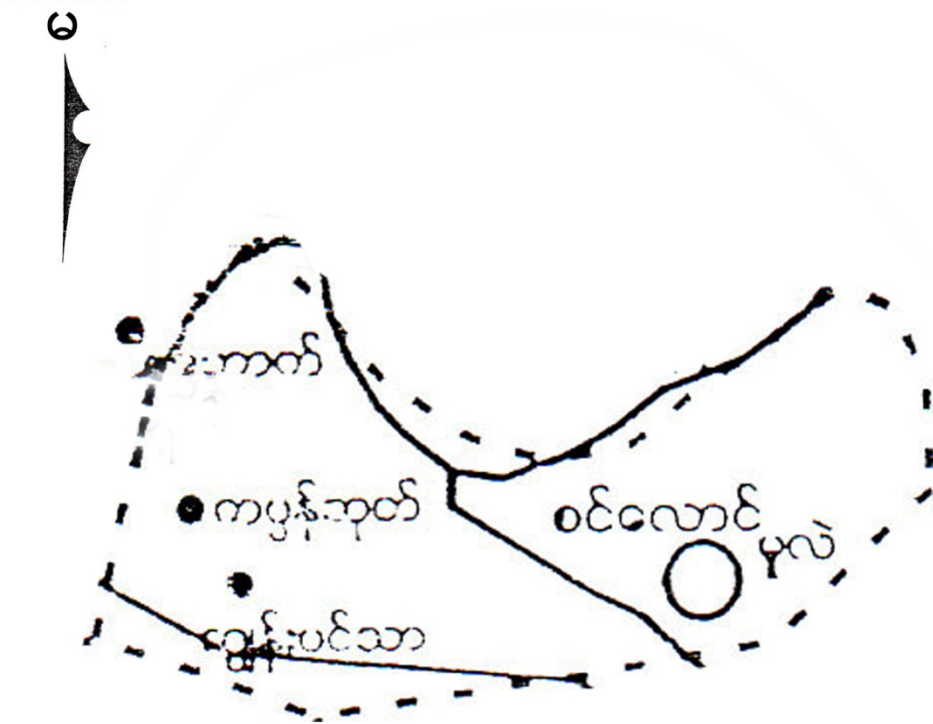

- ရည်ညွှန်းချက်
- ကျေးရွာအုပ်စု 
  - ကျေးရွာ 
  - ချောင်း 
  - ကားလမ်း 
  - အုပ်စုနယ်နိမိတ် 



**၃။ ကျေးရွာအုပ်စုတွင်ပါဝင်သောကျေးရွာစာရင်းများ**

စင်လောင်၊ မူလဲ၊ ကျွန်းပင်သာ၊ ကမ္ဘာ့နတ် ကျေးရွာ တို့ပါဝင်သည်။

**၄။ ကျေးရွာအခြေခံအချက်အလက်များ**

**၁။ ကျေးရွာသမိုင်းအကျဉ်း**

ရှေ့အခါက ဆင်လောင်ဟုခေါ်တွင်ရာမှ ယခုအခါတွင် စင်လောင်ဟု အမည်ဖြစ်ပေါ်လာပါသည်။ ကျေးရွာတွင် အဓိက နေထိုင်သော လူမျိုးများမှာ ဗမာလူမျိုးများဖြစ်ကြပြီး ဗုဒ္ဓဘာသာကိုးကွယ် ကြသည်။ စင်လောင်ကျေးရွာ စတင်တည်ထောင်ခဲ့သည့် ခုနှစ်မှာ ၁၂၈၅ခုဖြစ်ပါသည်။ ထိုစင်လောင်ရွာကလေးသည် ဟိုယခင်က ကွန်မြူနစ်ကြီး စိုးခြင်းကိုခံခဲ့ရပါသည်။ ၆၄လမ်းစဉ် ဆိုသည့်စကားစပုံ ရှိခဲ့ပါသည်။ ထိုစကားစပုံမှာ လူမျိုးများကို ၆၀သတ်ပြီး ၄၀ထားခဲ့သည်ဟု ဆိုသည့်စကားစပုံဟု ဆိုခဲ့ပါသည်။

ဦးမင်းအောင် တိုက်ပွဲလည်းရွာ၏ ဘေးတစ်ဘက် ဖြစ်ခဲ့ပါသေးသည်။ ရွာတော့ မပျက်စီးခဲ့ပါ။ အတွေ့အကြုံတော့ရှိခဲ့ပါ သည်ဟုဆိုခဲ့ပါသည်။ ကျေးရွာ၏ အရှေ့ဘက်တွင် ဘုန်းတော်ကြီးကျောင်း တည်ရှိနေပါသည်။ ဘုန်းတော်ကြီးကျောင်းကို စတင်တည် ထောင်ခဲ့သည့်ခုနှစ်မှာ ၁၃၅၁ခုနှစ်ဖြစ်ပါသည်။ သိမ်ကျောင်းဆောင်ကိုလည်း ၁၃၆၀ခုနှစ်မှာ တည်ဆောက်ပြီးစီးခဲ့ပါသည်။ ထို့ကြောင့် စင်လောင် ကျေးရွာသူ/သားအားလုံးတို့သည် ဘာသာတရား ကိုင်းရှိုင်းကြပြီး စည်းလုံးမှု အပြည့်ရှိသော ကျေးရွာလေးတစ်ရွာ ဖြစ်ပါသည်။

**၂။ လူနည်းစုလူမျိုးစုအိမ်ထောင်စု**

အမျိုးအစား	အိမ်ထောင်စု	ကျား	မ	စုစုပေါင်း
ဗမာ	၄၃	၁၀၅	၁၂၈	၂၃၃

**၃။ ထိခိုက်လွယ်အုပ်စု**

ထိခိုက်လွယ်အုပ်စု	အိမ်ထောင်စု	ကျား	မ	စုစုပေါင်း
သက်ကြီး	၃	၁	၂	၃
မြေယာမဲ့	၄	၃	၁	၄
မသန်စွမ်း	-	-	-	-



**၄။ အဓိကစီးပွားရေးလုပ်ငန်းများ**

စိုက်ပျိုးရေး	မွေးမြူရေး	အသေးစားစီးပွားရေး	အခြား
စပါး	ကြက်	ဈေးဆိုင်	
မြေပဲ	ဝက်		
နှမ်း	ကျွဲ		
နေကြာ	နွား		

**၅။ ကျေးရွာအတွင်းအဓိကပိုင်ဆိုင်မှုများ**

ကျေးရွာပိုင်ဆိုင်မှုများ	စိုက်ပျိုးမြေ	စားကျက်ပြေ မ	သစ်တောမြေ	သဲ/ကျောက်ရရှိ မှု	ရေတွင်း/ရေကန်	စက်ရေတွင်း
အရေအတွက်	၁၃၆.၃၉၈ က	၁၀၈၈	၇၀၀၈၈	ရှိ/ရှိ	၂ / .....	-
ကျေးရွာပိုင်ဆိုင်မှုများ	ကား	ထော်လာဂျီ	စပါးကြိတ်စက်	မြွေလှေ့စက်	အသေးစားဆည်	ဈေးဆိုင်
အရေအတွက်	-		၃	-	-	၁

**၆။ ကျေးရွာတွင်းအခြားပိုင်ဆိုင်မှုများ**

ကျေးရွာပိုင်ဆိုင်မှုများ	ရေတင်စက်	လယ်ထွန်စက်	ထွန်ထယ်	ကျွဲ	နွား
အရေအတွက်	၈	-	၃၀	၄၀	၃၀
ကျေးရွာပိုင်ဆိုင်မှုများ	ဝက်	ဆိုင်ကယ်	ကျွမ်းကျင်လုပ်သား	လုပ်သား	
အရေအတွက်	၂၀	၁၀	၂	၄၀	



၅။ လူထုပူးပေါင်းပါဝင်သောလူမှုဆန်းစစ်ခြင်းနှင့် အကဲဖြတ်ခြင်းလုပ်ငန်းစဉ် (PSA/PRA) အကျဉ်းချုပ်

စဉ်	အကြောင်းအရာ	ရက်စွဲ	ဦးတည်အုပ်စု	တက်ရောက်သူ			အဓိကဆွေးနွေးချက်များ
				ကျား	မ	ပေါင်း	
၁	ကျေးရွာလူမှုရေးပြ၊ သယံဇာတပြမြေပုံ (Social Map/Resource Map)	၂၇.၁၀.၁၇	ရပ်မိရပ်ဖ၊ ကော်မတီဝင်များ	၁၃	၁၅	၂၈	အိမ်အမျိုးအစားများ၊ အခြေခံအဆောက်အဦများ၊ လမ်းပန်းဆက်သွယ်ရေးအခြေအနေလယ်ယာမြေများ၊ မြစ်ချောင်းများ၊ ရေတွင်းရေကန်များ၊ သစ်တောမျှား
၂	ကျေးရွာအိပ်မက်ပြမြေပုံ (Dream Map)	၂၇.၁၀.၁၇	ကျေးရွာစီ/ထောက်အဖွဲ့၊ ကျေးရွာလူထု	၁၃	၁၅	၂၈	နောင်တစ်ချိန်တွင် ကျေးရွာတွင် ဖြစ်စေချင်သော/မြင်စေချင်သော အရာများထည့်သွင်းရေးဆွဲခြင်း
၃	လူမှုစီးပွားအဆင့်သတ်မှတ်ခြင်း (Wealth Ranking)	၂၇.၁၀.၁၇	ချမ်းသာ၊ အလယ်အလတ်၊ နွမ်းပါး၊ အလွန်နွမ်းပါးအုပ်စုများ	၁၃	၁၅	၂၈	ကျေးရွာလူမှုစီးပွားအုပ်စုများခွဲခြားသတ်မှတ်နိုင်ရေးအတွက် အခြေခံစံနှုန်းများသတ်မှတ်ခြင်း၊ ကျေးရွာသားများနှင့် အများသဘောတူခွဲခြားသတ်မှတ်ခြင်း
၄	ကျား-မရေးရာကဏ္ဍ၊ ပိုင်ဆိုင်မှုနှင့်ခွဲခြမ်းစိတ်ဖြာဖာမျှ	၂၇.၁၀.၁၇	ကျေးရွာစီ/ထောက်အဖွဲ့၊ ကျေးရွာလူထု	၁၃	၁၅	၂၈	ပြဿနာ၊ အခွင့်အရေး၊ လက်ရှိအခြေအနေကို သိရှိရန် နှင့် ပြောင်းလဲနိုင်သည်ပုံစံများ
၅	ရာသီခွင်ပြပြက္ခဒိန် (Seasonal Calendar)	၂၇.၁၀.၁၇	ကော်မတီဝင်၊ အမျိုးသမီး၊ အမျိုးသားများ	၁၃	၁၅	၂၈	ရာသီဥတု၊ စိုက်ပျိုးသီးနှံများ၊ လယ်ယာလုပ်ငန်းများ၊ နေ့စားလုပ်ငန်းများ၊ မွေးမြူရေးလုပ်ငန်းများ၊ ဝမ်းစာဖူလုံမှု နှင့် ပွဲတော်များ
၆	ပင့်ကူအိမ်ကွန်ယက် (Spider Web)	၂၇.၁၀.၁၇	အမျိုးသားများ နှင့် အမျိုးသမီးများ	၁၃	၁၅	၂၈	အမျိုးသားများ နှင့် အမျိုးသမီးများတန်းတူအခွင့်အရေးရရှိမှု နှင့် မရရှိသည့် အကြောင်းအရင်းများ



၇	အဖွဲ့အစည်းချိတ်ဆက်ပုံ (Venn Diagram)	၂၇.၁၀.၁၇	ကျေးရွာအုပ်ချုပ်ရေးအဖွဲ့၊ ကျေးရွာစီ/ထောက်အဖွဲ့	၁၃	၁၅	၂၈	ကျေးရွာတွင်းရှိအဖွဲ့အစည်းများနှင့် မည်သို့သောလုပ်ငန်းများအတွက် မည်သည့်အဖွဲ့များချိတ်ဆက်လုပ်ကိုင်မှု
၈	အခက်အခဲ၊ လုပ်ငန်း၊ မျှော်မှန်းချက်များ ဖော်ထုတ်ခြင်း	၂၇.၁၀.၁၇	အမျိုးသားများကော်မတီဝင်များ	၁၃	၁၅	၂၈	ဆွေးနွေးထားသော အခြေခံအဆောက်အအုံများနှင့် သက်မွေးဝမ်းကျောင်းလုပ်ငန်းများ၊ ကျန်းမာရေး၊ ပညာရေး။
၉	ကျေးရွာ၏ (၅)နှစ်စာဦးစားပေး အစီအစဉ်ပြဇယား (Metric Ranking)	၂၇-၁၀-၂၀၁၇	အမျိုးသားအုပ်စု၊ အမျိုးသမီးအုပ်စု၊ လူငယ်အုပ်စု၊ ရပ်မိရပ်ဖအုပ်စု	၁၃	၁၅	၂၈	အကျိုးပြုဦးရေ၊ အကျိုးခံစားခွင့်နှင့် အဓိကလိုအပ်ချက်များပေါ်မူတည်၍ ဆုံးဖြတ်သည်။





၆။ ကျေးရွာဖွံ့ဖြိုးရေးအစီအစဉ်အတွက်အသုံးပြုခဲ့သော PRA tools များနှင့် တစ်ခုချင်းစီအတွက်သုံးသပ်ချက်များ

၆.၁(က)။ ကျေးရွာလူမှုရေးပြမြေပုံနှင့် သုံးသပ်ချက်

**အထွေထွေ**

- ဒဂုံခရိုင် < သွင်ခရိုင် >
- ဒဂုံခရိုင် < သာကာကယခရိုင် >
- ကျေးရွာ < စာသင်ကျောင်း >
- ကျေးရွာ < ကုန်ဆောင်ကြီးကျေး >
- အထွေထွေအခြေအနေ၊ တံတား
- လမ်း
- လယ်ကွင်း
- သစ်တော
- ရွာခင်း
- ရွာတန်း

**စင်စင်ကျေးရွာမြေပုံ**

The map shows a village layout with several roads and a river. Key locations labeled include 'ဒဂုံခရိုင်', 'သာကာကယခရိုင်', 'ရွာခင်း', 'ရွာတန်း', 'လမ်း', 'လယ်ကွင်း', 'သစ်တော', and 'ရွာခင်း'. The map also features a compass rose and various symbols representing houses, trees, and other village elements.



### ဆွေးနွေးချက်

စီပွားရေးအဆင့် (၄)မျိုးရှိပြီး ထိုသူများသည် ကျေးရွာများတွင် ပြန်ကျဲစွာ နေထိုင်ကြပါသည်။ ပင်လည်ဘူး-ကောလင်းလမ်းမှ စင်လောင်ကျေးရွာသို့ သွားသောလမ်းသည် ကျောက်ကြမ်းလမ်း ဖြစ်ပါသည်။ ကျန်းမာရေး ဆေးကုသမှု ခံယူရန်အတွက် မူလကျေးရွာသို့ သွားရောက်ကြရသည်။ ကျေးရွာတွင် သားဖွားဆရာမ ရှိသောကြောင့် ကြိုတင်ကာကွယ်မှုများ ပြုလုပ်နိုင်သောကြောင့် ကျန်းမာရေးအခြေအနေ ကောင်းမွန်သည်။

### သုံးသပ်ချက်

ကျေးရွာတွင် ပိုက်တွင်းများ၊ရေတွင်းပိုင်းများ ရှိသောကြောင့် သောက်သုံးရေ ဖူလုံမှု ရှိပါသည်။ ရွာ၏ အရှေ့ဘက်တွင် ဘုန်းတော်ကြီးကျောင်း၊ စာသင်ကျောင်း၊ ကျောက်ကွင်း၊ တောင်ဘက်တွင် ချောင်းရှိပါသည်။







### ဆွေးနွေးချက်

ကျေးရွာ၏ တောင်ဘက်၊ မြောက်ဘက်၊ အရှေ့ဘက်တို့တွင် လယ်ကွင်းများရှိပြီး အနောက်ဘက်တွင် သစ်တောများနှင့် ဆက်စပ်နေသော လယ်ကွင်းများရှိသည်။ အရှေ့မြောက်အရပ်ရှိ သစ်တောများအတွင်း၌ ကျောက်တုံးကျောက်ခဲများပေါ်၍ လမ်းခင်းရန် အသုံးဝင်သည့်အတွက် ကျောက်ခွဲသည့် ဆိုက်များလည်းရှိပြီး ကျေးရွာ၏ အရင်းအမြစ် အဖြစ်ကျောက်ထွက်သည်ဟု ပြောရမည်။ ကျေးရွာ အဝင်တွင်လည်း ချောင်းရှိပါသည်။ နှုန်းခင်းများလည်းရှိပြီး သီးနှံအထွက်နှုန်း အောင်မြင်သည်။ ရွာပတ်ဝန်းကျင်တွင် လယ်များရှိ၍ လယ်စိုက်ပျိုးရေး လုပ်ငန်းကို လုပ်ကိုင်ကြသည်။ ကျောက်များလည်း ကျေးရွာတစ်ဝိုက်တွင် ထွက်သည့်အတွက် ကျောက်ခွဲသည့် ဆိုက်များသို့သွားကာ နေ့စားအလုပ်ဝင်လုပ်၍ စီးပွားရှာကြသည်။

### သုံးသပ်ချက်

ကျေးရွာ၏ ရွာအဝင်ချောင်းသည် စိုက်ပျိုးရေးအတွက် သုံးရေအဆင်ပြေသော်လည်း မိုးရာသီအချိန်တွင် ရေများပြီး လယ်ကွင်းများနစ်မြုပ်၍ စပါးခင်းပျက်စီးခြင်းမျိုးရှိသည်။ ကျေးရွာအနီး တဝိုက်တွင် ကျောက်ခွဲသည့် ဆိုက်များရှိသည့်အတွက် ကျေးရွာတွင်းလမ်းများမှာကျောက်တင်သည့် ကားများဖြတ်မောင်းခြင်းကြောင့် လမ်းများပျက်စီးခြင်းရှိပါသည်။



၆.၂။ ကျေးရွာအိမ်မက်ပြမြေပုံနှင့် သုံးသပ်ချက်





### ဆွေးနွေးချက်

ကျေးရွာတွင်းလမ်းများမှာ ကွန်ကရစ်လမ်းများခင်းထားပြီး ကျေးရွာ၏ နေအိမ်များမှာလည်း RC အုတ်တိုက်အိမ်များဖြစ် နေရမည်။ ကျေးလက်ဆေးပေးခန်းလည်း တည်ဆောက်ထားပြီး ဆရာ/မများနှင့် ဆေးခန်းအဆင်ပြေစွာ ဖွင့်ထားပြီး ဖြစ်ရမည်။ စာသင်ကျောင်းအမိုးပါ၊ အိမ်သာများလည်း တည်ဆောက် ထားပြီး ကလေးများအတွက် အလွယ်တကူ အဆင်ပြေချောမွေ့ နေစေရမည်။ ကျေးရွာတွင်း၌လည်း ၂၄နာရီ မီးလင်းပြီး မီးတိုင်များနှင့် ရှိနေစေရမည်။ လမ်းဘေးတွင်လည်း ရေမြောင်းရှိနေမည်။ ကျေးရွာလေးသည် အစစအရာရာ အဆင်ပြေပြီး ခေတ်နှင့် အညီတိုးတက်ဖွံ့ဖြိုးနေမည်။ စီးပွားရေး၊ လူမှုရေး၊ ပညာရေး၊ သာသနာရေး စသည်တို့နှင့် ပြည့်စုံပြီးဖွံ့ဖြိုးတိုးတက်နေသည့် ကျေးရွာတစ်ရွာဖြစ်နေမည်။

### သုံးသပ်ချက်

ကျေးရွာ၏ လိုအပ်ချက်အရ ကျေးရွာအဝင်တံတား တည်ဆောက်ပြီး ကျေးရွာတွင်းလမ်းကို ကောင်းမွန်သော ရွာလမ်းဖြစ်စေချင်သည်။ ကျေးရွာ၏ စာသင်ကျောင်းကိုလည်း မိုးပါ၊ အိမ်သာများ တည်ဆောက်ပြီး၊ ကျေးလက်ဆေးပေးခန်းလည်းရရှိပြီး အဆောက်အဦးတည်ပြီး ၂၄ နာရီ မီးလင်းပြီး ဖြစ်စေချင်သည်။ လူထုဗဟိုပြုစီမံကိန်း၏ လူထုသို့ တိုက်ရိုက်ထောက်ပံ့ငွေကို အသုံးပြု၍ လမ်းပန်းဆက်သွယ် ရေးများကောင်းမွန် လာအောင် ကျေးရွာချင်းဆက်လမ်းများ ပြုပြင်ချင်ပါသည်။

ကျေးရွာတွင် စာသင်ကျောင်းလည်း ရှိချင်ပါသည်။ သောက်သုံးရေ ဖူလုံရန်မတွက် ရေတွင်းများလည်း ဆက်လက်တူးဖော်ခြင်းပါသည်။ ကျေးရွာတွင်းလမ်းများ ကောင်းမွန်ပြီး ကျေးရွာတွင်း သန့်ရှင်းလာကာ ကျေးရွာဖွံ့ဖြိုးလာမည်။ စီမံကိန်းမှ အကောင်အထည် မဖော်နိုင်သော လုပ်ငန်းများကို သက်ဆိုင်ရာ ဌာနဆိုင်ရာများနှင့် ချိတ်ဆက်လုပ်ကိုင်မှုများ ပြုလုပ်မည်။ မြို့နယ်အတွင်းသို့ အစိုးရမဟုတ်သော အဖွဲ့အစည်းများ ဝင်ရောက်မှုများ ရှိပါက ကျေးရွာလိုအပ်ချက်များကို တင်ပြ၍ အကူအညီတောင်းခံမှုများ ပြုလုပ်မည်ဖြစ်သည်။ ကျေးရွာအတွင်းရှိ မသန်စွမ်းသူများအတွက် ထောက်ပံ့ပေးနိုင်သော အဖွဲ့အစည်းများနှင့် ချိတ်ဆက်ဆောင်ရွက်ပေးနိုင်မည်။



၆.၃။ ဥစ္စာနေကြွယ်ဝမှုအဆင့်သတ်မှတ်ခြင်း (Wealth Ranking)

အဆင့်	အခြေခံနှုန်းများ/ ညွှန်းကိန်းများ	အိမ်ထောင်စု	ရာခိုင်နှုန်း
ချမ်းသာ	အိမ်အခြေအနေ- သွပ်မိုး၊ ပျဉ်ကာ၊ ပျဉ်ခင်း၊ မြေယာပိုင်ဆိုင်မှု ၅ ဧက၊ ယာ ၅ ဧက နွား- ၃၀၊ ကျွဲ ၁၃ ကောင် အခြားပိုင်ဆိုင်မှု- ထွန်စက်၊ ရေစုပ်စက်၊ အပ်ချုပ်စက်၊ စပါးကြိတ်စက်ဆိုင်ကယ်၊ TV	၁၃	၃၀%
အလယ်အလတ်	အိမ်အခြေအနေ- သွပ်မိုး၊ ပျဉ်ခင်း၊ ပျဉ်ကာ မြေယာပိုင်ဆိုင်မှု ၃ ဧက၊ ယာ ၅ ဧက နွား- ၁၀၊ ကျွဲ ၂ ကောင် အခြားပိုင်ဆိုင်မှု- ဆိုင်ကယ်၊ ရေစုပ်စက်၊ TV	၂၀	၄၇%
နွမ်းပါး	အိမ်အခြေအနေ- ထရုံကာ၊ သက်ကယ်မိုး၊ ပျဉ်ခင်း မြေယာပိုင်ဆိုင်မှု လယ် ၂ ဧက၊ ယာ ၃ ဧက၊ နွား- ၂ ကောင် အခြားပိုင်ဆိုင်မှု ဆိုင်ကယ်	၁၀	၂၃%
စုစုပေါင်း		၄၃	၁၀၀%



### ၆.၄။ ကျား-မ ရေးရာကဏ္ဍပိုင်ဆိုင်မှုနှင့်ခွဲခြမ်းစိတ်ဖြာခြင်း



#### ဆွေးနွေးချက်

ကျား-မရေးရာကဏ္ဍ ပိုမိုပေါ်လွင်စေရန်နှင့် ကျား-မတန်းတူညီမျှမှုရှိ/မရှိ သိရှိနိုင်ရန်အတွက် အရင်းအမြစ်များကို အများဆုံးအသုံးပြုမှုနှင့် ထိန်းချုပ်မှုအကြောင်းအရာများကို ဆွေးနွေးခဲ့ပါသည်။

#### သုံးသပ်ချက်

အရင်းအမြစ်များကို အသုံးပြုမှုနှင့် ထိန်းချုပ်မှုတို့တွင် အမျိုးသားများအနေဖြင့် ခွန်အားကို အသုံးပြုပြီး လုပ်ကိုင်ရသော အရင်းအမြစ်များကို ပိုမိုအသုံးပြုမှုနှင့် ထိန်းချုပ်မှုများရှိပါသည်။ အမျိုးသမီးများ အနေဖြင့် အရင်းအမြစ်များကို အသုံးပြုမှုနှင့် ထိန်းချုပ်မှုတို့တွင် အမျိုးသားများနည်းတူ မရှိသော်လည်း ကျား-မသီးခြား အသုံးပြုရမည်၊ ထိန်းချုပ်ရမည်ဟူ၍ ခွဲခြားသတ်မှတ်ထားသည့် အရာများကျေးရွာတွင် မရှိသည်ကို တွေ့ရပါသည်။





၆.၅။ ရာသီခွင်ပြပြကွဲဒီနီန့် နှင့် သုံးသပ်ချက်

Handwritten notes and a table illustrating seasonal changes in Myanmar. The notes at the top show seasonal transitions: နွေရာသီ (Summer) → ခຸတ်ရာသီ (Autumn) → ခုတ်ရာသီ (Winter) → နွေရာသီ (Summer). Below this, a table lists 12 months with corresponding weather, temperature, and natural phenomena.

လ	ရာသီ	အပူချိန်	အခြားအရာများ
ဇန်နဝါရီ	နွေရာသီ	အပူချိန်မြင့်	အပူချိန်မြင့်
ဖေဖော်ဝါရီ	နွေရာသီ	အပူချိန်မြင့်	အပူချိန်မြင့်
မတ်	နွေရာသီ	အပူချိန်မြင့်	အပူချိန်မြင့်
ဧပြီ	နွေရာသီ	အပူချိန်မြင့်	အပူချိန်မြင့်
မေ	နွေရာသီ	အပူချိန်မြင့်	အပူချိန်မြင့်
ဇွန်	နွေရာသီ	အပူချိန်မြင့်	အပူချိန်မြင့်
ဇူလိုင်	နွေရာသီ	အပူချိန်မြင့်	အပူချိန်မြင့်
ဇူလိုင်	နွေရာသီ	အပူချိန်မြင့်	အပူချိန်မြင့်
စက်တင်ဘာ	နွေရာသီ	အပူချိန်မြင့်	အပူချိန်မြင့်
အောက်တိုဘာ	နွေရာသီ	အပူချိန်မြင့်	အပူချိန်မြင့်
နိုဝင်ဘာ	နွေရာသီ	အပူချိန်မြင့်	အပူချိန်မြင့်
ဒီဇင်ဘာ	နွေရာသီ	အပူချိန်မြင့်	အပူချိန်မြင့်

ဘယ်ရာသီမှာ အပူချိန်မြင့်သလဲ? နွေရာသီ  
 ဘယ်ရာသီမှာ အပူချိန်နိမ့်သလဲ? ခုတ်ရာသီ  
 ဘယ်ရာသီမှာ အပူချိန်အတည့်သလဲ? ခုတ်ရာသီ



### ဆွေးနွေးချက်

ရာသီဥတု-တပေါင်းလလယ်မှစ၍ နယုန်လအထိ နွေရာသီဖြစ်ပါသည်။ ဝါဆိုလ မှ စ၍ သီတင်းကျွတ်လအထိမိုးရာသီ ဖြစ်ပါသည်။ တန်ဆောင်မုန်းလမှ တပို့တွဲလလယ်အထိဆောင်းရာသီ ဖြစ်ပါသည်။ စိုက်ပျိုးရေး-တန်ခူး၊ကဆုန်လများတွင် ပြောင်းစိုက်ပါသည်။ နယုန်လမှ ဝါခေါင်လထိ စပါး စိုက်ပျိုးကြပါသည်။ တော်သလင်းလနှင့် သီတင်းကျွတ်လများတွင် နမ်းကြီး၊ ပန်းနမ်းများ စိုက်ပျိုးကြသည်။ တန်ဆောင်မုန်းလတွင် ငှက်ပျော၊ နတ်တော်လတွင် ကြက်သွန်၊ မုန့်ညှင်း၊ ပြာသိုလတွင် မြေပဲ၊ တပို့တွဲလတွင် မုန့်ညှင်းစသည့် သီးနှံများ စိုက်ပျိုးကြသည်။ မွေးမြူရေး- တနိုင်တပိုင် မွေးမြူရေးလုပ်ငန်းများကို ရာသီမရွေး လုပ်ကိုင်ကြပါသည်။

နေ့စားလုပ်ငန်း- နတ်တော်လမှ ကဆုန်လအထိ ကျောက်ကွင်း၌ ကျောက်ကောက်၊ ကျောက်ခွဲ ခြင်းလုပ်ငန်းများကို လုပ်ကိုင်ကြသည်။ နယုန်လတွင် မြေပဲစိုက်၊ ဝါဆိုလတွင် စပါးစိုက်၊ ဝါခေါင် ၊တော်သလင်းလတို့တွင် အချိန်ရလျှင်လည်း ကျောက်ကွင်း၌ သွားရောက်လုပ်ကိုင်ကြသည်။ သီတင်းကျွတ်၊ တန်ဆောင်မုန်းလများတွင် စပါးရိတ်သိမ်းခြင်း လုပ်ငန်းတွင် ဝင်ရောက်လုပ်ကိုင်ကြသည်။

### သုံးသပ်ချက်

သဘာဝဘေးအန္တရာယ်- တန်ခူးလနှင့် နယုန်လများတွင် လေအနည်းငယ် တိုက်ခြင်း ရှိသည်။ ဝါဆို၊ ဝါခေါင်၊ သီတင်းကျွတ်လများတွင် မိုးများ၍ ရေလျှံခြင်းရှိပါသည်။ ဝါခေါင်လမှ တန်ဆောင်မုန်း လအထိ ဝမ်းစာအပြည့် ရှိပါသည်။ ကျန်လများတွင် စပါးကုန်ချိန်ဖြစ်၍ ဝမ်းစားရှားပါးပါသည်။ တန်ခူး၊ ကဆုန်၊ တပို့တွဲ၊ တပေါင်းလများတွင် အလုပ်သမားပေါ့ပါသည်။ ကျန်လများတွင် အလုပ်သမား ရှားပါးမှုရှိပါသည်။ တန်ခူးလတွင် သင်္ကြန်ပွဲတော် ပြုလုပ်ပါသည်။ ကဆုန်လတွင် ညောင်ရေသွန်းပွဲ၊ ဝါဆိုလတွင် သင်္ကြန်ကပ်ပွဲ၊ တော်သလင်းလတွင် မြသပိတ်ပွဲ၊ သီတင်းကျွတ်လတွင် မီးထွန်းပွဲ၊ တန်ဆောင်မုန်းလတွင် ကထိန်ပွဲတော် ရှိပါသည်။ တပို့တွဲလနှင့် တပေါင်းလတွင် အလှူပွဲများရှိပါသည်။



၆.၆။ ပင့်ကူအိမ်ကွန်ယက် နှင့် သုံးသပ်ချက်

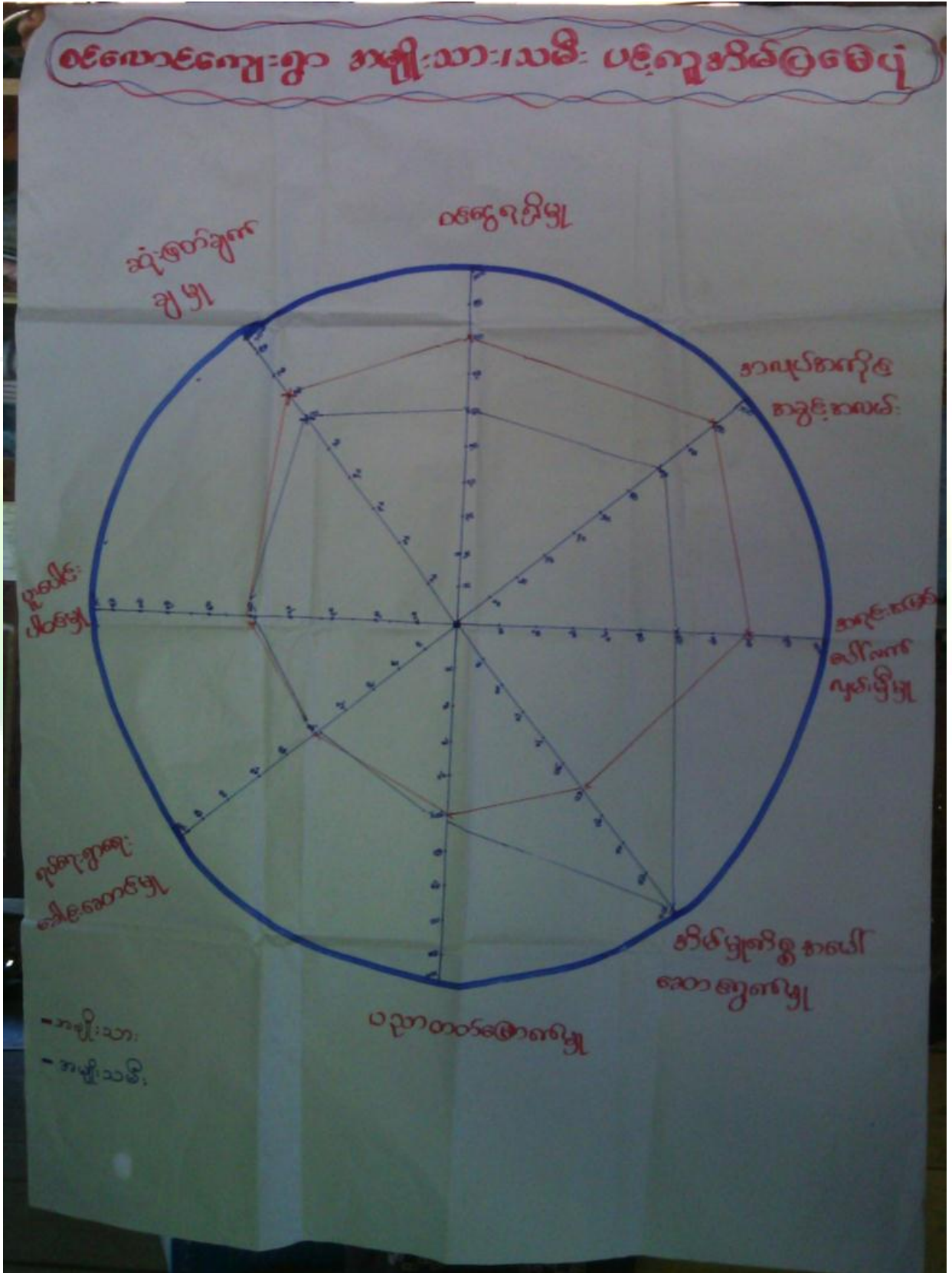



### ဆွေးနွေးချက်

ရပ်ရေးရွာရေး ပူးပေါင်းပါဝင်မှုတွင် အမျိုးသား၊ အမျိုးသမီး တန်းတူပူးပေါင်းပါဝင်နေသည်ကို တွေ့ရသည်။ ဝင်ငွေရရှိမှုတွင် အမျိုးသားများကပိုပြီး ဝင်ငွေရရှိနေသည်။ အနည်းငယ်ဝင်ငွေရရှိမှု အမျိုးသမီးနှင့် ကွာဟမှုရှိသည်။ အမျိုးသားများက ကျောက်ကွင်းသို့ သွားရောက်ကာ လုပ်ကိုင်ကြခြင်း၊ အမျိုးသမီးများ ကအိမ်မှုကိစ္စ ဆောင်ရွက်နေခြင်းကြောင့်ဖြစ်သည်။ အလုပ်အကိုင်အခွင့်အလမ်းတွင်လည်း အမျိုးသားများက ပိုမိုလုပ်ကိုင်ပြီး အဆင်ပြေနေကြောင်း တွေ့ရသည်။

အမျိုးသမီးများက အိမ်မှုကိစ္စလုပ်ငန်း၊ သီးနှံစိုက်ပျိုးခြင်းလုပ်ငန်းကို လုပ်ကိုင်ကြပြီး အမျိုးသားများနည်းတူ အလုပ်အကိုင်အခွင့်အလမ်း ရရှိမှု မရှိနိုင်ပါ။ အမျိုးသမီးနှင့် အမျိုးသား ပညာတက်မြောက်မှုတွင်လည်း တန်းတူညီမျှ တတ်မြောက်နေပြီး ပညာသင်ကြားခွင့်လည်း တူညီနေကြသည်။ ကျေးရွာတွင်း ကလေးများလည်း ပညာသင်ကြားခွင့် ပြည့်ဝစွာ ရရှိနေကြသည်။ အရင်းအမြစ်ပေါ် လက်လှမ်းမီမှုတွင် အမျိုးသမီးများက ပိုမိုရရှိနေသည်ကို တွေ့ရသည်။ အိမ်မှုကိစ္စကို အားလုံးထိန်းသိမ်းနိုင်ပြီး အမျိုးသားများက အမျိုးသမီးများကို အရှေ့သို့ရောက်အောင် ဆွဲခေါ်ပေးထားခြင်း ကြောင့် ပိုင်ဆိုင်မှုအပြည့် ရရှိနေသည်။

### သုံးသပ်ချက်

အမျိုးသမီးများနှင့် အမျိုးသားများ ပစ္စည်းဥစ္စာပိုင်ဆိုင်မှုတွင် တန်တူရှိပြီး ကွာဟနေခြင်းမျိုး မရှိပါ။ ကျေးရွာ၏ ရပ်ရေးရွာရေးခေါင်းဆောင်မှု ကိစ္စများတွင် အမျိုးသားများ၊ မျိုးသမီးများ တန်းတူ ဦးဆောင်နေသည်ကို တွေ့ရသည်။ အမျိုးသားမက၊ အမျိုးသမီးများကို လက်တွဲခေါ်ပြီး လုပ်ငန်းများကို အောင်မြင်အောင်၊ ဖွံ့ဖြိုးရေးစိတ်ဓါတ်အပြည့်ရှိသည့် ကျေးရွာသူ/သားများ ဖြစ်နေကြောင်း တွေ့ရသည်။



၆.၇။ ဗင်းပုံစံကိုသုံးပြု၍ အဖွဲ့အစည်းများချိတ်ဆက်မှုနှင့် သုံးသပ်ချက်





### ဆွေးနွေးချက်

ကျေးရွာအတွင်းရှိ အဖွဲ့အစည်းများ ကျေးရွာလူထုနှင့် အဖွဲ့အစည်းများ ချိတ်ဆက်ဆောင်ရွက်နေသည့် အနေအထားမှာ အုပ်ချုပ်ရေးအဖွဲ့၊ အမျိုးသားအဖွဲ့၊ အမျိုးသမီးများအဖွဲ့၊ ကျေးရွာစီမံကိန်းအထောက်အကူပြုကော်မတီ ဓမ္မစကြာအဖွဲ့၊ ဂေါပက၊ မိခင်နှင့်ကလေး၊ ရပ်မိရပ်ဖ၊ တိကု၊ ကျောင်းကော်မတီ၊ ကြက်ခြေနီ၊ မီးသတ်အဖွဲ့များ ရှိကြပြီး ကျေးရွာဖွံ့ဖြိုးတိုးတက်ရေး ကျေးရွာအကျိုးပြုလုပ်ငန်းများ ချိတ်ဆက်ဆောင်ရွက်ကြပါသည်။

### သုံးသပ်ချက်

ကျေးရွာပြင်ပအဖွဲ့အစည်းများ ကျေးရွာလူထုနှင့် ပြင်ပအဖွဲ့အစည်းများ ချိတ်ဆက်ဆောင်ရွက်သည့် အနေအထားမှာ မြို့နယ်အထွေထွေအုပ်ချုပ်ရေးဦးစီးဌာန၊ ပညာရေးဌာန၊ ကျန်းမာရေးဌာန၊ ကျေးလက်ဒေသ ဖွံ့ဖြိုးတိုးတက်ရေးဦးစီးဌာန၊ မွေးမြူရေး၊ မြေစာရင်း။ သစ်တော၊ ရဲစခန်း၊ လ.ဝ.က၊ စိုက်ဘဏ်၊ သမ အစရှိသည့်ဌာနများနှင့် ပံ့ပိုးဆောင်ရွက်မှုသာရှိပြီး ကျေးရွာသားများအနေဖြင့် သက်ဆိုင်ရာကဏ္ဍအလိုက် လိုအပ်သလို ချိတ်ဆက်ဆောင်ရွက်မှု၊ အကူအညီတောင်းခံမှုမှာ မရှိသလောက် အားနည်းပါသည်။



၆.၈။အခက်အခဲ၊လုပ်ငန်းနှင့်မျှော်မှန်းချက်များဖော်ထုတ်ခြင်း

( စစ်လောင်း ) အုပ်စု၊ ( မင်္ဂလာဒုံ ) အခက်အခဲ၊လုပ်ငန်းနှင့်မျှော်မှန်းချက်များဖော်ထုတ်ခြင်း (အကျိုးဝင်သောလုပ်ငန်းများ)

ဦးစားပေးအဆင့်	အခက်အခဲ	လုပ်ငန်း	မျှော်မှန်းချက်	အကျိုးသက်သာခြင်း	အကျိုးသက်သာခြင်း	ဆောင်ရွက်ခဲ့သည့်/မည်သို့
၁။	လမ်းပန်းဆက်သွယ်ရေးအခက်အခဲ	တံတား ဖြို ပြင်	လမ်းပန်းဆက်သွယ်ရေးများ ကောင်းမွန်စေရန်	✓	✓	ပထမအဆင့်
၂။	မိုးတွင်း၌ များပြားစွာ ရေကြီးခြင်း	ရွာတွင်းတွင် ကျန်ရှိနေသည့် ရေကြောင်းများ ပြန်လည်ဖွင့်လှစ်ခြင်း	ရွာတွင်း-လမ်းများ ကောင်းမွန်စေရန်	✓	✓	တတိယအဆင့်
၃။	ရွာတွင်းလမ်းများ မကောင်းခြင်း	ရွာတွင်းလမ်းများ ပြန်လည်ဖွင့်လှစ်ခြင်း	ရွာတွင်းလမ်းများ ကောင်းမွန်စေရန်	✓	✓	အစိစိအဆင့်
၄။	ကလေးများ အာရုံစိုက်မှု မရခြင်း	အာရုံစိုက်ရေး ဝန်ဆောင်မှု ပေးခြင်း	အာရုံစိုက်ရေး ဝန်ဆောင်မှု ပေးခြင်း	✓	✓	
၅။	ကလေးများ ကျန်းမာရေးနှင့် ပတ်သက်သည့် အခက်အခဲ	အာရုံစိုက်ရေး ဝန်ဆောင်မှု ပေးခြင်း	အာရုံစိုက်ရေး ဝန်ဆောင်မှု ပေးခြင်း	✓	✓	
၆။	ကလေးများ ကျန်းမာရေးနှင့် ပတ်သက်သည့် အခက်အခဲ	ရေကြိုကောင်း	ရေကြိုကောင်း စေရန်	✓	✓	
၇။	လုံခြုံစိတ်ချစွာ ပညာဆက်ခံရခြင်း	ကလေးများ ကျန်းမာရေး	ကလေးများ ကျန်းမာရေး	✓	✓	

ပိတ်ဆို့ရေးသူ ကျား ( ၁၃ ) ဦး၊ မ ( ၀၅ ) ဦး ရက်စွဲ၊ ၂၇ - ၁၀ - ၂၀၁၇ မှတ်တမ်းတင်သူ (လူထုဝန်ထမ်းများ) ဦးအိမ်ဖြူ၊ ယုမောင်



### ဆွေးနွေးချက်

အမျိုးသမီး၊ အမျိုးသားအုပ်စုများမှ ကျေးရွာအခက်အခဲများကို ဦးစွာဆွေးနွေးခြင်း၊ မျှော်မှန်းချက်ကို ဆွေးနွေးခြင်း၊ အခက်အခဲများကို ဖြေရှင်းနိုင်ရေးအတွက် ဆောင်ရွက်ရမည့် လုပ်ငန်းများကို ဆွေးနွေးခဲ့ကြပါသည်။

### သုံးသပ်ချက်

ဆွေးနွေးရရှိလာသော ကျေးရွာဖွံ့ဖြိုးရေး လုပ်ငန်းများအား သက်ဆိုင်ရာ အဖွဲ့အစည်းများနှင့် ချိတ်ဆက်ဆောင်ရွက်သွားရန် လိုအပ်ကြောင်း၊ ကျေးရွာခွဲခေါင်းဆောင်များ၊ အုပ်စုအုပ်ချုပ်ရေးမှူးများ မှတစ်ဆင့် မြို့နယ်စီမံခန့်ခွဲမှု ကော်မတီသို့ ဆက်လက်တင်ပြရန် လိုအပ်ကြောင်း သုံးသပ်ရပါသည်။





၆.၉။ ဦးစားပေးအစီအစဉ်ပြဇယား (Matrix Ranking)

စင်စောင့် ကျေးရွာအုပ်စု၊ စင်စောင့်ကျေးရွာ၊ စင်စောင့်မြို့နယ်၊ ရှမ်းပြည်နယ်

စဉ်	အကြောင်းအရာ	၁	၂	၃	၄	၅	၆	၇	၈	၉	၁၀	ရမှတ်	အဆင့်	မှတ်ချက်
၁	ဝန်ထမ်းပြုပြင်	X	၁	၂	၃	၄	၅	၆	၇	၈	၉	၆	၁	၂၀၁၅
၂	ပို့ဆောင်ရေးဌာန		X	၂	၃	၄	၅	၆	၇	၈	၉	၅	၂	၂၀၁၇
၃	ပို့ဆောင်ရေးဌာန			X	၂	၃	၄	၅	၆	၇	၈	၄	၃	၂၀၁၈
၄	ကျေးရွာ				X	၂	၃	၄	၅	၆	၇	၀	၇	စတုတ္ထ
၅	စာသင်ကျောင်း					X	၂	၃	၄	၅	၆	၁	၅	
၆	ရေပေးစနစ်						X	၂	၃	၄	၅	၁	၆	
၇	စာသင်ကျောင်း							X	၂	၃	၄	၃	၄	
၈									X	၂	၃			
၉										X	၂			
၁၀											X			

ပိုင်ဆိုင်ဆွေးနွေးသူ ကျား (၁၃)၊ မ (၁၅) ဦး ရက်စွဲ၊ ၂၅ - ၁၀ - ၂၀၁၇ မှတ်တမ်းတင်သူ (လူထုစည်းရုံးရေးမှူး) ဦးဖြိုးယုစောင့်



**ဆွေးနွေးချက်**

ဆွေးနွေးရရှိသော ကျေးရွာဖွံ့ဖြိုးရေး လုပ်ငန်းများကို ဦးစားပေးအဆင့် ရွေးချယ် သတ်မှတ်ရန်အတွက် လုပ်ငန်းတစ်ခုနှင့်တစ်ခု နှိုင်းယှဉ် အမှတ်ပေးသည့်စနစ်ကို အသုံးပြုခဲ့ကြပါသည်။

**သုံးသပ်ချက်**

ဦးစားပေးအဆင့်အလိုက် လူထုဗဟိုပြုစီမံကိန်းမှ ပံ့ပိုးငွေဖြင့် ဆောင်ရွက်ပြီးသော လုပ်ငန်းများ ရှိသကဲ့သို့ အခြားအဖွဲ့အစည်းများနှင့် ချိတ်ဆက်ဆောင်ရွက် ဆောင်ရွက်ရမည့် လုပ်ငန်းများလည်း ရှိပါသည်။ ကိုယ်ထူကိုယ်ထဆောင်ရွက် နိုင်ရေးအတွက်လည်း ကျေးရွာလူထု အစည်းအဝေးပွဲများတွင် ချပြဆွေးနွေးသွားရန်လိုအပ်မည်ဖြစ်ပါသည်။





# ၇။ ကော်မတီဝင်များရွေးချယ်ခြင်းနှင့်ကျေးရွာဖွံ့ဖြိုးရေးအစီအစဉ်ဆောင်ရွက်မှုမှတ်တမ်းခါတ်ပုံများ



အမျိုးသားအုပ်စု၏မှတ်တမ်းခါတ်ပုံ



အမျိုးသမီးအုပ်စု၏မှတ်တမ်းခါတ်ပုံ



လူငယ်အုပ်စု၏ မှတ်တမ်းခါတ်ပုံ



ထိခိုက်လွယ်အုပ်စုများ၏ မှတ်တမ်းခါတ်ပုံ



စေတနာ့ဝန်ထမ်းများရွေးချယ်ခြင်းမှတ်တမ်းဓါတ်ပုံ



ကော်မတီရွေးချယ်ခြင်းမှတ်တမ်းဓါတ်ပုံ



ဖွံ့ဖြိုးရေးအစီအစဉ်ရေးဆွဲခြင်းမှတ်တမ်းဓာတ်ပုံ



ဖွံ့ဖြိုးရေးအစီအစဉ်ရေးဆွဲခြင်းမှတ်တမ်းဓာတ်ပုံ



၈။ ကော်မတီဝင်များစာရင်း

( စစ်ဆေးရေးဌာန ) ကျေးရွာ စီမံကိန်းအထောက်အကူပြုကော်မတီ  
 ( စစ်ဆေးရေးဌာန ) ကျေးရွာအုပ်စု  
 စီမံကိန်း ( ပထမဗဟို ) စက်ဝန်း

စဉ်	အမည်	ရာထူး
၁	ဒေါ်စောဇော်ဝင်း	ကျေးရွာ စီ/ထောက် ဥက္ကဋ္ဌ
၂	ဒေါ်အေးနီလှ	ကျေးရွာ စီ/ထောက် ဥက္ကဋ္ဌ
၃	ဒေါ်အေးနီလှ	ဝယ်ယူရေးအဖွဲ့ ခေါင်းဆောင်
၄	ဒေါ်အေးနီလှ	ဝယ်ယူရေးအဖွဲ့ အဖွဲ့ဝင်
၅		ဝယ်ယူရေးအဖွဲ့ အဖွဲ့ဝင်
၆	ဒေါ်အေးနီလှ	စောင့်ကြည့်ကြီးကြပ်ရေးအဖွဲ့ ခေါင်းဆောင်
၇	ဒေါ်အေးနီလှ	စောင့်ကြည့်ကြီးကြပ်ရေးအဖွဲ့ ဝင်
၈		စောင့်ကြည့်ကြီးကြပ်ရေးအဖွဲ့ ဝင်
၉	ဒေါ်အေးနီလှ	လည်ပတ်/ပြင်ထိန်းအဖွဲ့ ဝင်
၁၀	ဒေါ်အေးနီလှ	လည်ပတ်/ပြင်ထိန်းအဖွဲ့ ဝင်
၁၁		လည်ပတ်/ပြင်ထိန်းအဖွဲ့ ဝင်
၁၂	ဒေါ်အေးနီလှ	ဝေဖန်အကြံပြုတိုင်ကြားချက်ဖြေရှင်းရေး ကျေးရွာ ကိုယ်စားလှယ်
၁၃	ဒေါ်အေးနီလှ	ဝေဖန်အကြံပြုတိုင်ကြားချက်ဖြေရှင်းရေး ကျေးရွာ ကိုယ်စားလှယ်
၁၄	ဒေါ်အေးနီလှ	စေတနာ့ဝန်ထမ်း
၁၅	ဒေါ်အေးနီလှ	စေတနာ့ဝန်ထမ်း
၁၆	ဒေါ်အေးနီလှ	ကျေးရွာငွေစာရင်းကိုင်



( ထိရောက်စွာ ) ကျေးရွာ စီမံကိန်းအထောက်အကူပြုကော်မတီ

( စီမံကိန်း ) ကျေးရွာအုပ်စု

စီမံကိန်း ( ဥပဒေ ) စက်ဝန်း

စဉ်	အမည်	ရာထူး
၁	ဒေါ်မောင်စု	ကျေးရွာ စီ/ထောက် ဥက္ကဋ္ဌ
၂	ဒေါ်သု၊ စေ	ကျေးရွာ စီ/ထောက် ဥက္ကဋ္ဌ
၃	ဒေါ်အိမ်၊ က	ဝယ်ယူရေးအဖွဲ့ ခေါင်းဆောင်
၄	ဒေါ်တင်စာ၊ နေ	ဝယ်ယူရေးအဖွဲ့ အဖွဲ့ဝင်
၅	ဒေါ်ကျေးလှ၊ ပ	ဝယ်ယူရေးအဖွဲ့ အဖွဲ့ဝင်
၆	ဒေါ်အိမ်စု၊ စေ	စောင့်ကြည့်ကြီးကြပ်ရေးအဖွဲ့ ခေါင်းဆောင်
၇	ဒေါ်ခင်စာ၊ စေ	စောင့်ကြည့်ကြီးကြပ်ရေးအဖွဲ့ဝင်
၈	ဒေါ်စာ၊ စု	စောင့်ကြည့်ကြီးကြပ်ရေးအဖွဲ့ဝင်
၉	ဒေါ်အိမ်စု၊ ဒိုင်	လည်ပတ်/ပြင်ထိန်းအဖွဲ့ဝင်
၁၀	ဒေါ်စု၊ စေ	လည်ပတ်/ပြင်ထိန်းအဖွဲ့ဝင်
၁၁	ဒေါ်စု၊ ဒိုင်	လည်ပတ်/ပြင်ထိန်းအဖွဲ့ဝင်
၁၂	ဒေါ်အိမ်စု၊ စေ	ဝေဖန်အကြံပြု၊ တိုင်ကြားချက်ဖြေရှင်းရေး ကျေးရွာ ကိုယ်စားလှယ်
၁၃	ဒေါ်အိမ်စု၊ စေ	ဝေဖန်အကြံပြု၊ တိုင်ကြားချက်ဖြေရှင်းရေး ကျေးရွာ ကိုယ်စားလှယ်
၁၄	ဒေါ်စု၊ စေ	စေတနာ့ဝန်ထမ်း
၁၅	ဒေါ်အိမ်စု၊ စေ	စေတနာ့ဝန်ထမ်း
၁၆	ဒေါ်အိမ်စု၊ စေ	ကျေးရွာ ငွေစာရင်းကိုင်





( စစ်ဓမ္မာဓိ ) ကျေးရွာ စီမံကိန်းအထောက်အကူပြုကော်မတီ

( စစ်ဓမ္မာဓိ ) ကျေးရွာအုပ်စု

စီမံကိန်း ( သာသနာ့ ) ဝန်ထမ်း

စဉ်	အမည်	ရာထူး
၁	ဦးအောင်ဝင်း	ကျေးရွာ စီ/ထောက် ဥက္ကဋ္ဌ
၂	ဒေါ်သန်းစေ	ကျေးရွာ စီ/ထောက် ဥက္ကဋ္ဌ
၃	ဦးထွန်းကျော်	ဝယ်ယူရေးအဖွဲ့ ခေါင်းဆောင်
၄	ဒေါ်တင်မာမာ	ဝယ်ယူရေးအဖွဲ့ အဖွဲ့ဝင်
၅	ဦးကျော်စွာ	ဝယ်ယူရေးအဖွဲ့ အဖွဲ့ဝင်
၆	ဦးဝင်းမြင့်	စောင့်ကြည့်ကြီးကြပ်ရေးအဖွဲ့ ခေါင်းဆောင်
၇	ဒေါ်ခင်မာမာ	စောင့်ကြည့်ကြီးကြပ်ရေးအဖွဲ့ဝင်
၈	ဒေါ်တင်စွယ်	စောင့်ကြည့်ကြီးကြပ်ရေးအဖွဲ့ဝင်
၉	ဦးထွန်းဦး	လည်ပတ်/ပြင်ထိန်းအဖွဲ့ဝင်
၁၀	ဒေါ်မိမိ	လည်ပတ်/ပြင်ထိန်းအဖွဲ့ဝင်
၁၁	ဦးတင်ဦး	လည်ပတ်/ပြင်ထိန်းအဖွဲ့ဝင်
၁၂	ဦးဝင်းမြင့်	ဝေဖန်အကြံပြုတိုင်ကြားချက်ဖြေရှင်းရေး ကျေးရွာ ကိုယ်စားလှယ်
၁၃	ဒေါ်ချိုမာ	ဝေဖန်အကြံပြုတိုင်ကြားချက်ဖြေရှင်းရေး ကျေးရွာ ကိုယ်စားလှယ်
၁၄	ဦးအောင်ဝင်း	စေတနာ့ဝန်ထမ်း
၁၅	ဒေါ်ကွယ်စွယ်	စေတနာ့ဝန်ထမ်း
၁၆	ဒေါ်အေးအေး	ကျေးရွာငွေစာရင်းကိုင်



( ခင်လောင် ) ကျေးရွာ စီမံကိန်းအထောက်အကူပြုကော်မတီ

( ခင်လောင် ) ကျေးရွာအုပ်စု

စီမံကိန်း ( ခေတ္တဋ္ဌာန် ) စက်ဝန်း

စဉ်	အမည်	ရာထူး
၁	ဦးအောင်ဝင်း	ကျေးရွာ စီ/ထောက် ဥက္ကဋ္ဌ
၂	ဒေါ်သန်း-ဇေ	ကျေးရွာ စီ/ထောက် ဥက္ကဋ္ဌ
၃	ဦးထွန်းလှ	ဝယ်ယူရေးအဖွဲ့ ခေါင်းဆောင်
၄	ဦးလှော်စို	ဝယ်ယူရေးအဖွဲ့ အဖွဲ့ဝင်
၅	ဒေါ်တင်မာမာ	ဝယ်ယူရေးအဖွဲ့ အဖွဲ့ဝင်
၆	ဦးဝင်းနိုင်ဖြူ	စောင့်ကြည့်ကြီးကြပ်ရေးအဖွဲ့ ခေါင်းဆောင်
၇	ဒေါ်ခင်လှ	စောင့်ကြည့်ကြီးကြပ်ရေးအဖွဲ့ဝင်
၈	ဒေါ်ခင်မာဝင်း	စောင့်ကြည့်ကြီးကြပ်ရေးအဖွဲ့ဝင်
၉	ဦးတင်စိုး	လည်ပတ်/ပြင်ထိန်းအဖွဲ့ဝင်
၁၀	ဦးထွန်းနိုင်	လည်ပတ်/ပြင်ထိန်းအဖွဲ့ဝင်
၁၁	ဒေါ်စိုမာ	လည်ပတ်/ပြင်ထိန်းအဖွဲ့ဝင်
၁၂	ဦးဝင်းနိုင်လေ	ဝေဖန်အကြံပြုတိုင်ကြားချက်ဖြေရှင်းရေး ကျေးရွာ ကိုယ်စားလှယ်
၁၃	ဒေါ်ခင်မာ	ဝေဖန်အကြံပြုတိုင်ကြားချက်ဖြေရှင်းရေး ကျေးရွာ ကိုယ်စားလှယ်
၁၄	ဦးမောင်ဖြူ	စေတနာ့ဝန်ထမ်း
၁၅	ဒေါ်လွင်စို သန်း	စေတနာ့ဝန်ထမ်း
၁၆	ဒေါ်ဖြူဖြူစို	ကျေးရွာငွေစာရင်းကိုင်



၉။ ပုံစံ ၈-၁။ ကျေးရွာအချက်အလက်

ပုံစံ - ၈-၁ - ကျေးရွာ အချက်အလက် (FORM PC 1)

လမ်းညွှန်၊ ပထမဆုံးအကြိမ် ကျေးရွာသို့ ရောက်ရှိချိန်တွင် စည်းရုံးရေးမှူးက ကျေးရွာ ရာအိမ်မှူးကို ကျေးရွာကော်မတီဖွဲ့ စည်းခြင်း အစည်းအဝေးအတိုင်ပင်ခံ ဤ အချက်အလက်များ ကောက်ယူပေးရန် တောင်းဆိုပြည်သွင်းစေပြီး အစည်းအဝေး ကျင်းပစဉ် စိစစ်ရမည်။			
ရာအိမ်မှူးအမည် ဦးဇော်ဇော်	ဖုန်း ၀၉-၂၅၈၈၉၇၄၄၅	စည်းရုံးရေးမှူးအမည် ဒေါ်ခင်မြနွယ်	
ပြည်နယ်/ တိုင်းဒေသကြီး ခဗ်းကိုး	မြို့နယ် ဖိုလှည့်ဘူး	ကျေးရွာအုပ်စု ခဗ်းကား	ကျေးရွာ ခဗ်းကား

(က) လူဦးရေ

တိုင်းရင်းသား	အိမ်ထောင်စုပေါင်း	ကိုးကွယ်သည့်ဘာသာ	အိမ်ထောင်စုပေါင်း
၁။ ဗမာ	၄၁	၁။ ဗုဒ္ဓ	၄၁
၂။		၂။	
၃။		၃။	
၄။ အခြားတိုင်းရင်းသား လူမျိုးစုများ		၄။	

	ကျား (အရေအတွက်)	မ (အရေအတွက်)
လူဦးရေ	၁၁၀	၁၁၅
အိမ်ထောင်ဦးစီး	၃၂	၉

(ခ) ကျေးရွာရှိ အခြေခံ အဆောက်အအုံ (Facilities)

ပညာရေး	ခြစ်ပါ	ကျန်းမာရေး	ခြစ်ပါ	ဘာသာရေး	ခြစ်ပါ
အထက	<input type="checkbox"/>	ဆေးရုံ	<input type="checkbox"/>	ဘုရား/ဇေတီ	<input checked="" type="checkbox"/>
အလက	<input type="checkbox"/>	ကျန်းမာရေးဌာန	<input type="checkbox"/>	ဘုန်းကြီးကျောင်း	<input checked="" type="checkbox"/>
အမက	<input checked="" type="checkbox"/>	ကျန်းမာရေးဌာနခွဲ	<input type="checkbox"/>	ဟိန္ဒူဘုရားကျောင်း	<input type="checkbox"/>
မူကြို	<input type="checkbox"/>	ဆေးပေးခန်း	<input type="checkbox"/>	ခရစ်ယာန်ဘုရားကျောင်း	<input type="checkbox"/>
အခြား	<input type="checkbox"/>	အခြား	<input type="checkbox"/>	ဗလီ	<input type="checkbox"/>
				အခြား	<input type="checkbox"/>
မှတ်ချက်		မှတ်ချက်		မှတ်ချက်	

(ဂ) ကျွမ်းကျင်ပညာရှင် (ရွာသား/နေထိုင်)

ပညာရေး			ကျန်းမာရေး			တည်ဆောက်ရေး		
	နေထိုင်	လည်ပတ်		နေထိုင်	လည်ပတ်		နေထိုင်	လည်ပတ်
မူလတန်းပြ	<input checked="" type="checkbox"/>	<input type="checkbox"/>	ဆရာဝန်	<input type="checkbox"/>	<input type="checkbox"/>	လက်သမား	<input checked="" type="checkbox"/>	<input type="checkbox"/>
အလယ်တန်းပြ	<input type="checkbox"/>	<input type="checkbox"/>	ကျန်းမာရေးဝန်ထမ်း	<input type="checkbox"/>	<input type="checkbox"/>	ပန်းရန်	<input checked="" type="checkbox"/>	<input checked="" type="checkbox"/>
အထက်တန်းပြ	<input type="checkbox"/>	<input type="checkbox"/>	သူနာပြုဆရာမ	<input type="checkbox"/>	<input type="checkbox"/>	လျှပ်စစ်လုပ်သား	<input type="checkbox"/>	<input type="checkbox"/>
မူကြို	<input type="checkbox"/>	<input type="checkbox"/>	သားဖွား	<input checked="" type="checkbox"/>	<input type="checkbox"/>	ပိုက်ဆက်	<input type="checkbox"/>	<input type="checkbox"/>
အခြား	<input type="checkbox"/>	<input type="checkbox"/>	ကျေးလက်ကျန်းမာရေးမှူး	<input type="checkbox"/>	<input type="checkbox"/>	မက္ကင်းနစ်	<input type="checkbox"/>	<input type="checkbox"/>
မှတ်ချက်			မှတ်ချက်			မှတ်ချက်		



(ဃ) လမ်းပန်းဆက်သွယ်ရေး (အမှန်ဖြစ်ပါ)  
 ကျောက်လမ်း ( ) ကတ္တရာ ( ) ကွန်ကရစ် ( ) ဆိုင်ကယ်လမ်း (✓) ကျောက်စရစ် ( )  
 မြေ (✓) လူသွားလမ်း (✓) အခြား \_\_\_\_\_

(င) ကျေးရွာဖွံ့ဖြိုးရေး စီမံကိန်း (Village Development Plan) (အမှန်ဖြစ်ပါ)  
 (၁) လူထုဗဟိုပြုစီမံကိန်း မတိုင်မီက ကျေးရွာစီမံကိန်း ရှိသလား \_\_\_\_\_ ရှိ/ မရှိ/ မသိ  
 (၂) ရှိလျှင် မည်သည့်နှစ်က ရေးဆွဲခဲ့သလဲ \_\_\_\_\_ နှစ်/ မသိပါ  
 (၃) မြို့နယ်အတည်ပြုချက် ရရှိထားသလား \_\_\_\_\_ ရှိ/ မရှိ/ မသိ

(စ) ခရီးအကွာအဝေး (Distance)  
 (၁) ရွာ (အလယ်) မှ ကျေးရွာအုပ်စု (အလယ်) အကွာအဝေး မိုင်/အရပ် \_\_\_\_\_ /မသိပါ  
 (၂) ဤရွာနှင့် ကျေးရွာအုပ်စုရွာ (အလယ်) သွားချိန်  
 ခြောက်သွေ့ရာသီ - ထော်လာဂျီ/ ဆိုင်ကယ်/ မြေလျင် /မြည်း/ လှေ/ အခြား \_\_\_\_\_ ( ) နာရီ  
 ခိုးရာသီ - ထော်လာဂျီ/ဆိုင်ကယ်/မြေလျင်/မြည်း/လှေ/အခြား \_\_\_\_\_ ( ) နာရီ

(ဆ) သဘာဝဘေး ဤကျေးရွာတွင် ရေကြီးခြင်းကဲ့သို့သော သဘာဝဘေး ကျရောက်ခဲ့မှု  
 မရှိ  ရှိ (ဖော်ပြရန်) \_\_\_\_\_

ရာအိမ်မှူး အမည် ဦးစောဇော်

လက်မှတ် ရက်စွဲ 10.2.2015

စည်းရုံးရေးမှူး အမည် ဒေါ်ခင်မြင့်စွယ်

လက်မှတ် ရက်စွဲ 10.2.2015



ပုံစံ - စ-၁ - ကျေးရွာ အချက်အလက် (FORM PC 1)

လမ်းညွှန်ချက်/ ကျေးရွာတစ်ရွာသို့ ကျေးရွာခေါင်းဆောင်များအား ဝတ်ယူဆုံး ဖိတ်ဆက်ခေါ်ပေးသွားရောက်သောအခါ ကျေးရွာခေါင်းဆောင်များအား ကျေးရွာအချက်အလက်များကို စီမံကိန်းမိတ်ဆက်အစည်းပေးပတ်ပိုင်ခွင့် တောင်းခံရမည်။ ဤအချက်အလက်များအား စစ်ဆေးပြီး မှန်ကန်အောင်ပြုလုပ်ရမည်။	မိတ်ဆက်ခေါ်ပေးသွားရောက်သောအခါ ဝတ်ယူဆုံး ဖိတ်ဆက်ခေါ်ပေးသွားရောက်သောအခါ ကျေးရွာခေါင်းဆောင်များအား ကျေးရွာအချက်အလက်များကို စီမံကိန်းမိတ်ဆက်အစည်းပေးပတ်ပိုင်ခွင့် တောင်းခံရမည်။ ဤအချက်အလက်များအား စစ်ဆေးပြီး မှန်ကန်အောင်ပြုလုပ်ရမည်။	လူထုစည်းရုံးရေးမှူးသည် ဤအချက်အလက်များကို စီမံကိန်းမိတ်ဆက်အစည်းပေးပတ်ပိုင်ခွင့် တောင်းခံရမည်။ ဤအချက်အလက်များအား စစ်ဆေးပြီး မှန်ကန်အောင်ပြုလုပ်ရမည်။			
ရာအိမ်ပူးအမည်	ဗြိသိန်းအောင်	ရက်စွဲ	၀၉ - ၂၅ ၂၀၂၁	စည်းရုံးရေးမှူးအမည်	ခင်အောင်ကျော်
မြို့နယ်/ တိုင်းဒေသကြီး	မြို့နယ်	ကျေးရွာအုပ်စု	ကျေးရွာ	အိမ်ထောင်စုပေါင်း	
စစ်ကိုင်း	ပုသိမ်	စစ်ကိုင်း	စစ်ကိုင်း	အိမ်ထောင်စုပေါင်း	

(က) လူဦးရေ

တိုင်းရင်းသား	အိမ်ထောင်စုပေါင်း	ကိုးကွယ်သည့်ဘာသာ	အိမ်ထောင်စုပေါင်း
၁။ ဗမာ	၄၃	၁။ ဗုဒ္ဓ	၄၃
၂။		၂။	
၃။		၃။	
၄။ အခြားတိုင်းရင်းသား လူမျိုးစုများ		၄။	

	ကျား (အရေအတွက်)	မ (အရေအတွက်)
လူဦးရေ	၂၃၃	၁၂၈
အိမ်ထောင်စုပေါင်း	၄၃	၁၀

(ခ) ကျေးရွာရှိ အခြေခံ အဆောက်အအုံ (Facilities)

ပညာရေး	ခြေခံ	ကျန်းမာရေး	ခြေခံ	ဘာသာရေး	ခြေခံ
အထက်တန်းကျောင်း	<input type="checkbox"/>	ဆေးရုံ	<input type="checkbox"/>	ဘုရား/ဓေတီ	<input type="checkbox"/>
အလယ်တန်းကျောင်း	<input type="checkbox"/>	ကျန်းမာရေးဌာန	<input type="checkbox"/>	ဘုန်းကြီးကျောင်း	<input checked="" type="checkbox"/>
မူလတန်းကျောင်း	<input checked="" type="checkbox"/>	ကျန်းမာရေးဌာနခွဲ	<input type="checkbox"/>	ဟိန္ဒူဘုရားကျောင်း	<input type="checkbox"/>
ပုထိုးကျောင်း	<input type="checkbox"/>	ဆေးပေးခန်း	<input type="checkbox"/>	ရေဝန်ဆောင်ရေးကျောင်း	<input type="checkbox"/>
အခြား	<input type="checkbox"/>	အခြား	<input type="checkbox"/>	ဇေယျ	<input type="checkbox"/>
မှတ်ချက်		မှတ်ချက်		အခြား	<input type="checkbox"/>
				မှတ်ချက်	

(ဂ) ကျွမ်းကျင်သူများမှတ်တမ်း ၊ ကျေးရွာတွင်နေထိုင်သော သို့မဟုတ် တခြားရွာမှလာရောက်သောကျွမ်းကျင်သူများ

ပညာရေး	နေထိုင်	လည်ပတ်	ကျန်းမာရေး	နေထိုင်	လည်ပတ်	တည်ဆောက်ရေး	နေထိုင်	လည်ပတ်
မူလတန်းပြဆရာ/ဆရာမ	<input checked="" type="checkbox"/>	<input checked="" type="checkbox"/>	ဆရာဝန်	<input type="checkbox"/>	<input type="checkbox"/>	လက်သမား	<input checked="" type="checkbox"/>	<input type="checkbox"/>
အလယ်တန်းပြဆရာ/ဆရာမ	<input type="checkbox"/>	<input type="checkbox"/>	လ/ထကျန်းမာရေးမှူး	<input type="checkbox"/>	<input type="checkbox"/>	ပန်းရန်	<input checked="" type="checkbox"/>	<input type="checkbox"/>
အထက်တန်းပြဆရာ/ဆရာမ	<input type="checkbox"/>	<input type="checkbox"/>	အမျိုးသမီးကျန်းမာရေးဆရာမ	<input type="checkbox"/>	<input type="checkbox"/>	လျှပ်စစ်ဆိုင်ရာ	<input type="checkbox"/>	<input type="checkbox"/>
ပုထိုးဆရာ/ဆရာမ	<input type="checkbox"/>	<input type="checkbox"/>	အရဲသားဖွား	<input checked="" type="checkbox"/>	<input type="checkbox"/>	ရေပိုက်သွယ်သူ	<input type="checkbox"/>	<input type="checkbox"/>
အခြား	<input type="checkbox"/>	<input type="checkbox"/>	ပြည်သူ့ကျန်းမာရေးလုပ်သား ၁/၂	<input checked="" type="checkbox"/>	<input type="checkbox"/>	ကော်ပြင်ဆရာ	<input type="checkbox"/>	<input type="checkbox"/>
မှတ်ချက်			မှတ်ချက်			မှတ်ချက်		



(ဃ) ကျေးရွာသို့ ရောက်ရှိနိုင်သည့်လမ်းအခြေအနေ / ကျေးရွာတစ်ရွာသည် ၎င်း၏ကျေးရွာအုပ်စုနှင့် ဆက်သွယ်ထားသော လမ်းအခြေအနေ (အောက်ပါတို့ကိုစိုင်းပါ)

ကျောက်ကြမ်းလမ်း: ကတ္တရာလမ်း: ကွန်ကရစ်လမ်း: မော်တော်ဆိုင်ကယ်လမ်း ✓  
ကျောက်ခင်းလမ်း: မြေသားလမ်း ✓ လူသွားလမ်း ✓ အခြား: \_\_\_\_\_

(င) ကျေးရွာဖွံ့ဖြိုးရေး စီမံကိန်း (Village Development Plan) (အမှန်ဖြစ်ပါ)

(၁) လူထုဖော်ပြစီမံကိန်း မတိုင်မီက ကျေးရွာစီမံကိန်း ရှိသလား: ရှိ/မရှိ/မသိ  
(၂) ရှိလျှင် မည်သည့်နှစ်က ရေးဆွဲခဲ့သလဲ: \_\_\_\_\_ နှစ်/မသိပါ  
(၃) ဖြူနယ်အတည်ပြုရက် ရရှိထားသလား: ရှိ/မရှိ/မသိ

(စ) ခရီးအကွာအဝေး (Distance)

(၁) ရွာ (အလယ်) မှ ကျေးရွာအုပ်စု (အလယ်) အကွာအဝေး ပိုင်/ဇာလုံ /မသိပါ

(၂) ဤရွာနှင့် ကျေးရွာအုပ်စုရွာ (အလယ်) သွားချိန်  
ခြောက်သွေ့ရာသီ - ထော်လာဂျီ/ဆိုင်ကယ်/ခြေလျင်/မြည်း/လှေ/အခြား: \_\_\_\_\_ ( ) နာရီ  
နိုးရာသီ - ထော်လာဂျီ/ဆိုင်ကယ်/ခြေလျင်/မြည်း/လှေ/အခြား: \_\_\_\_\_ ( ) နာရီ

(ဆ) သဘာဝဘေး ဤကျေးရွာတွင် ရေကြီးခြင်းကိုသို့သော သဘာဝဘေး ကျရောက်ခဲ့မှု

မရှိ  ဖြစ် (ဖော်ပြရန်) မြို့မုလှ ၂၀၁၅

(ဇ) ကျေးရွာတွင် ခွဲစည်းထားသော အဖွဲ့အစည်းများ

လူထုဖော်ပြစီမံကိန်းမတိုင်မီ ဤကျေးရွာတွင် ကျေးရွာဖွံ့ဖြိုးရေးအတွက် အစိုးရ(သို့)ရွာသားများကိုယ်တိုင်(သို့) စီမံကိန်းတစ်ခုခုမှ ခွဲစည်းထားသည့် အဖွဲ့အစည်းများရှိပါသလား

..... ငါ့ပါက စာဖွဲ့ .....  
..... အမေ့အဖွဲ့ .....  
..... အဖွဲ့အစည်းများ .....  
..... အဖွဲ့အစည်းများ .....  
အောင်

ရာအိမ်မှူး အမည် ဦးသန်းအောင်

လက်မှတ် ရက်စွဲ ၂၈ - ၁၂ - ၂၀၁၅

စည်းရုံးရေးမှူး အမည် ဒေါ်ခင်ဖြူနွယ်

လက်မှတ် နွယ် ရက်စွဲ ၂၈ - ၁၂ - ၂၀၁၅



ပုံစံ - ၈ - ၁ ကျေးရွာအခြေခံအချက်အလက်များ (Form PC 1)

လမ်းညွှန်ချက်၊ ကျေးရွာတစ်ရွာသို့ ပထမဆုံးမိတ်ဆက်ခရီး သွားရောက်သောအခါ လူထုစည်းရုံးရေးမှူးသည် ကျေးရွာ ခေါင်းဆောင်များအား ကျေးရွာအချက်အလက်များကို မေတ္တာရပ်ခံ၍ တောင်းခံရသည်။ ဤအချက်အလက်များကို စီမံကိန်း မိတ်ဆက်အစည်းဝေးမတိုင်မီတောင်းခံရမည်။ စီမံကိန်းမိတ်ဆက်အစည်းဝေးတွင် လူထုစည်းရုံးရေးမှူးသည် ဤအချက်အလက် များအား စစ်ဆေးပြီး မှန်ကန်အောင်ပြုလုပ်ရမည်။ ပြီးနောက်တွင် လူထုစည်းရုံးရေးမှူးမှ သတင်းအချက်အလက်ထဲသို့ Tablets မှ တဆင့် ဖြည့်သွင်းရမည်။

ကျေးရွာခေါင်းဆောင် အမည် ဒွိဝဇ္ဇာ ဖြင့်	ကျေးရွာခေါင်းဆောင်၏ ဖုန်းနံပါတ် ၀၉-၇၆၅၀၆၇၄၇၇	လူထုစည်းရုံးရေးမှူး၏ အမည် ခေါင်ဖြင့်နယ်
ပြည်နယ်/5(တိုင်းဒေသကြီး) စစ်ကိုင်းတိုင်း	မြို့နယ် ပင်လယ်ဘူ	ကျေးရွာအုပ်စု ဖင်းလယ်
		ကျေးရွာ မူပဲ

က။ လူဦးရေ

လူမျိုးစု	အိမ်ထောင်စုအရေအတွက်	ကိုးကွယ်သည့်ဘာသာ	အိမ်ထောင်စုအရေအတွက်
လူမျိုးစု (၁) --- မမာ ---	၇၈	ဘာသာ (၁) --- ဗုဒ္ဓ ---	၇၈
လူမျိုးစု (၂) --- ကရင် ---	၁	ဘာသာ (၂) --- ဗုဒ္ဓ ---	၁
လူမျိုးစု (၃) -----		ဘာသာ (၃) -----	
လူမျိုးစုရော အခြား		ဘာသာရော အခြား	
အရေအတွက်			
မသန်စွမ်းသူများ	-		
သက်ကြီးရွယ်အိုများ (၆၅ နှစ် နှင့် အထက်)	၈ - ၁၂	၈ - ၁၇	၂၀
စစ်ဘေးရှောင်			

လူဦးရေ	အမျိုးသား (အရေအတွက်)	အမျိုးသမီး (အရေအတွက်)
လူမျိုးစု (၁) ----- မမာ	၂၂၇	၂၂၈
လူမျိုးစု (၂) ----- ကရင်	၁	
လူမျိုးစု (၃) -----		
အခြား		
အိမ်ထောင်ဦးစီး	၆၇	၁၂

(ခ) အခြေခံအဆောက်အအုံ အသုံးအဆောင်များ

စာသင်ကျောင်း	အမှတ် ခြံစိမ်း	ကျန်းမာရေး	အမှတ် ခြံစိမ်း	ဘာသာရေး အဆောက် အအုံများ	အမှတ် ခြံစိမ်း
အထက်တန်းကျောင်း	<input type="checkbox"/>	ဆေးရုံ	<input type="checkbox"/>	ဓေတီ	<input type="checkbox"/>
အလယ်တန်းကျောင်း	<input type="checkbox"/>	ကျန်းမာရေးဌာန	<input type="checkbox"/>	ဘုန်းကြီးကျောင်း	<input checked="" type="checkbox"/>
မူလတန်းကျောင်း	<input checked="" type="checkbox"/>	ကျန်းမာရေးဌာနခွဲ	<input type="checkbox"/>	ဟိန္ဒူဘုရားကျောင်း	<input type="checkbox"/>
မူကြိုကျောင်း	<input checked="" type="checkbox"/>	ဆေးပေးခန်း	<input type="checkbox"/>	ခရစ်ယာန်ကျောင်း	<input type="checkbox"/>
အခြား	<input type="checkbox"/>	အခြား	<input type="checkbox"/>	ဗလီ	<input type="checkbox"/>
				အခြား	<input type="checkbox"/>
မှတ်ချက်		မှတ်ချက်		မှတ်ချက်	



(ဂ) ကျွမ်းကျင်သူများမှတ်တမ်း (ကျေးရွာတွင်နေထိုင်သော သို့မဟုတ် တခြားရွာမှလာရောက်သော ကျွမ်းကျင်သူများ)

	(၁) စာသင်ကျောင်း		(၂) ကျန်းမာရေး			(၃) လက်မှုပညာရှင်		
	ရွာတွင်နေထိုင်သူ	အခြားရွာမှလာသူ		ရွာတွင်နေထိုင်သူ	အခြားရွာမှလာသူ		ရွာတွင်နေထိုင်သူ	အခြားရွာမှလာသူ
မူလတန်းပြဆရာ/မ	<input checked="" type="checkbox"/>	<input checked="" type="checkbox"/>	ဆရာဝန်	<input type="checkbox"/>	<input type="checkbox"/>	လက်သမား	<input checked="" type="checkbox"/>	<input type="checkbox"/>
အထက်တန်းပြဆရာ/မ	<input type="checkbox"/>	<input type="checkbox"/>	လက်ထောက်ကျန်းမာရေးမှူး	<input type="checkbox"/>	<input type="checkbox"/>	ပန်းရံ	<input type="checkbox"/>	<input type="checkbox"/>
အလယ်တန်းပြဆရာ/မ	<input type="checkbox"/>	<input type="checkbox"/>	အမျိုးသမီးကျန်းမာရေးဆရာမ	<input checked="" type="checkbox"/>	<input type="checkbox"/>	လျှပ်စစ်ကျွမ်းကျင်၊ ဦးသမား	<input type="checkbox"/>	<input type="checkbox"/>
မူကြိုဆရာ/မ	<input type="checkbox"/>	<input checked="" type="checkbox"/>	သားဖွားဆရာမ	<input checked="" type="checkbox"/>	<input type="checkbox"/>	ရေပိုက်သွယ်သူ	<input type="checkbox"/>	<input type="checkbox"/>
အခြား	<input type="checkbox"/>	<input type="checkbox"/>	ပြည်သူ့ကျန်းမာရေးလုပ်သား	<input type="checkbox"/>	<input type="checkbox"/>	စက်ပြင်ဆရာ	<input type="checkbox"/>	<input type="checkbox"/>
မှတ်ချက်			မှတ်ချက်			မှတ်ချက်		

(ဃ) ကျေးရွာသို့ ရောက်ရှိနိုင်သည့် လမ်းအခြေအနေ / ကျေးရွာတစ်ရွာသည် ၎င်း၏ ကျေးရွာအုပ်စုနှင့် ဆက်သွယ်ထားသော လမ်းအခြေအနေ (အောက်ပါတို့ကို ဝိုင်းပါ)

ကျောက်ကြမ်းလမ်း      ကတ္တရာလမ်း      ကွန်ကရစ်လမ်း      မော်တော်ဆိုင်ကယ်လမ်း  
 ကျောက်ခင်းလမ်း       မြေသားလမ်း      လူသွားလမ်း      အခြား \_\_\_\_\_

(င) ကျေးရွာဖွံ့ဖြိုးမှုစီမံချက်

- (၁) လူထုဗဟိုပြုစီမံကိန်းမစတင်မီ ဤကျေးရွာတွင် ကျေးရွာဖွံ့ဖြိုးမှု စီမံချက်ရှိခဲ့ပါသလား? ပိုင်းပါ  
 ရှိပါသည်/မရှိပါ/မသိပါ
- (၂) ရှိခဲ့ပါလျှင် ဤစီမံချက်ကို မည်သည့် ခုနှစ်တွင်ပြင်ဆင်ခဲ့ပါသနည်း? နစ်-----/မသိပါ
- (၃) ဤစီမံချက်ကို မြို့နယ်မှအတည်ပြုခဲ့ပါသလား? ပြုခဲ့ပါသည်/မပြုခဲ့ပါ /မသိပါ

(စ) ခရီးအကွာအဝေး

- (၁) ဤကျေးရွာ၏ဗဟိုမှ ၎င်းကျေးရွာအုပ်စု၏ဗဟိုအထိ ခရီးခိုင်မည်မျှကွာဝေးသနည်း? မိုင်-----/မသိပါ
- (၂) ဤကျေးရွာမှ ၎င်းကျေးရွာအုပ်စုဗဟိုအထိ သွားလာရာတွင် ကြာမြင့်သည့်အချိန်။

ခြောက်သွေ့ရာသီတွင် ကြာချိန် ----- ၁၀ မိနစ် ----- ထော်လာရီ/မော်တော်ဆိုင်ကယ်/ခြေလျင်/လား/မော်တော်ဘုတ်/  
 အခြား -----  
 မိုးရာသီတွင် ကြာချိန် ----- ၁၅ မိနစ် ----- ထော်လာရီ/မော်တော်ဆိုင်ကယ်/ခြေလျင်/လား/မော်တော်ဘုတ်/  
 အခြား -----

(ဆ) ပတ်ဝန်းကျင်ဆိုင်ရာ သဘာဝဘေးအန္တရာယ်

ဤကျေးရွာတွင် ရေကြီးခြင်းကဲ့သို့ သဘာဝဘေးအန္တရာယ်ကျရောက်ဖူးခြင်း ရှိပါသလား။  
 မရှိပါ       ရှိပါသည်      ရှိလျှင်ဖော်ပြပါ -----

(ဇ) ကျေးရွာတွင် ဖွဲ့စည်းထားသော အဖွဲ့အစည်းများ

လူထုဗဟိုပြုစီမံကိန်းမတိုင်မီ ဤကျေးရွာတွင် ကျေးရွာဖွံ့ဖြိုးရေးအတွက် အစိုးရ (သို့) ရွာသားများကိုယ်တိုင်(သို့) စီမံကိန်းတစ်ခုခုမှ ဖွဲ့စည်းထားသည့် အဖွဲ့အစည်းများရှိပါသလား။

- (၁) -----  
 (၂) -----





(ဈ) အထွေထွေအုပ်ချုပ်ရေး ဦးစီးဌာန (GAD) မှ မှတ်တမ်းတင်ထားခြင်း  
 ဤကျေးရွာသည် အထွေထွေအုပ်ချုပ်ရေး ဦးစီးဌာန (GAD) မှ မှတ်တမ်းတင်ထားမှု ရှိပါသလား။  
 မရှိပါ  ရှိပါသည်

ကျေးရွာခေါင်းဆောင်

အမည် **ဦးဝင်းမြင့်**

လက်မှတ်  နေ့စွဲ **၁၃-၁-၂၀၁၇**

လူထုစည်းရုံးရေးမှူး

အမည် **ဒေါ်ခင်မြင့်စွယ်**

လက်မှတ်  နေ့စွဲ **၁၃-၁-၂၀၁၇**



ပုံစံ - ၈ - ၁ ကျေးရွာအခြေခံအချက်အလက်များ (Form PC 1)

လမ်းညွှန်ချက်။ ကျေးရွာတစ်ရွာသို့ ပထမဆုံးမိတ်ဆက်ခရီး သွားရောက်သောအခါ လူထုစည်းရုံးရေးမှူးသည် ကျေးရွာခေါင်းဆောင်များအား ကျေးရွာအချက်အလက်များကို မေတ္တာရပ်ခံ၍ တောင်းခံရသည်။ ဤအချက်အလက်များကို စီမံကိန်းမိတ်ဆက်အစည်းဝေးမတိုင်မီတောင်းခံရမည်။ စီမံကိန်းမိတ်ဆက်အစည်းဝေးတွင် လူထုစည်းရုံးရေးမှူးသည် ဤအချက်အလက်များအား စစ်ဆေးပြီး မှန်ကန်အောင်ပြုလုပ်ရမည်။ ပြီးနောက်တွင် လူထုစည်းရုံးရေးမှူးမှ သတင်းအချက်အလက်ထံသို့ Tablets မှ တဆင့် ဖြည့်သွင်းရမည်။

ကျေးရွာခေါင်းဆောင် အမည် <i>ဦးသန်းမောင်</i>	ကျေးရွာခေါင်းဆောင်၏ ဇနီးနံပါတ်	လူထုစည်းရုံးရေးမှူး၏ အမည် <i>ဒေါ်ချိုချိုသန်း</i>
ပြည်နယ်/တိုင်းဒေသကြီး <i>စစ်ကိုင်း</i>	မြို့နယ် <i>ပင်လည်ဘူ</i>	ကျေးရွာအုပ်စု <i>စင်လောင်</i>
		ကျေးရွာ <i>စင်လောင်</i>

က။ လူဦးရေ	လူမျိုးစု	အိမ်ထောင်စုအရေအတွက်	ကိုးကွယ်သည့်ဘာသာ	အိမ်ထောင်စုအရေအတွက်
လူမျိုးစု (၁) <i>ဗမာ</i>		<i>၇၃</i>	ဘာသာ (၁) <i>ဗုဒ္ဓ</i>	<i>၇၃</i>
လူမျိုးစု (၂) -----			ဘာသာ (၂) -----	
လူမျိုးစု (၃) -----			ဘာသာ (၃) -----	
လူမျိုးစုရောအခြား -----			ဘာသာရော -----	
မသန်စွမ်းသူများ				
သက်ကြီးရွယ်အိုများ (၆၅ နှစ် နှင့် အထက်)		<i>ကျား ၁ မ ၅</i>		<i>၆</i>
စာတေးရောင်				

လူဦးရေ	အမျိုးသား (အရေအတွက်)	အမျိုးသမီး (အရေအတွက်)
လူမျိုးစု (၁) <i>ဗမာ</i>	<i>၁၁၃</i>	<i>၁၃၄</i>
လူမျိုးစု (၂) -----		
လူမျိုးစု (၃) -----		
အခြား		
အိမ်ထောင်စုဦးစီး	<i>၇၃</i>	<i>၇၀</i>

(ခ) အခြေခံအဆောက်အအုံ အသုံးအဆောင်များ

စာသင်ကျောင်း	အမှတ်ခြစ်ပါ	ကျန်းမာရေး	အမှတ်ခြစ်ပါ	ဘာသာရေး အဆောက်အအုံများ	အမှတ်ခြစ်ပါ
အသက်တန်းကျောင်း	<input type="checkbox"/>	ဆေးရုံ	<input type="checkbox"/>	စေတီ	<input type="checkbox"/>
အလယ်တန်းကျောင်း	<input type="checkbox"/>	ကျန်းမာရေးဌာန	<input type="checkbox"/>	ဘုန်းကြီးကျောင်း	<input checked="" type="checkbox"/>
မူလတန်းကျောင်း	<input checked="" type="checkbox"/>	ကျန်းမာရေးဌာနခွဲ	<input type="checkbox"/>	ဟိန္ဒူဘုရားကျောင်း	<input type="checkbox"/>
မူကြိုကျောင်း	<input type="checkbox"/>	ဆေးပေးခန်း	<input type="checkbox"/>	ခရစ်ယာန်ကျောင်း	<input type="checkbox"/>
အခြား	<input type="checkbox"/>	အခြား	<input type="checkbox"/>	ဗလီ	<input type="checkbox"/>
				အခြား <i>ဓမ္မာရုံ</i>	<input checked="" type="checkbox"/>
မှတ်ချက်		မှတ်ချက်		မှတ်ချက်	



(ဂ) ကျွမ်းကျင်သူများမှတ်တမ်း (ကျေးရွာတွင်နေထိုင်သော သို့မဟုတ် တာဝန်များမှလွတ်နေသော ကျွမ်းကျင်သူများ)

	(၁) စာသင်ကျောင်း		(၂) ကျန်းမာရေး		(၃) လက်မှုပညာရှင်			
	ရွာတွင်နေထိုင်သူ	အခြားရွာမှလာသူ	ရွာတွင်နေထိုင်သူ	အခြားရွာမှလာသူ		ရွာတွင်နေထိုင်သူ	အခြားရွာမှလာသူ	
မူလတန်းပြဆရာ/မ	<input checked="" type="checkbox"/>	<input checked="" type="checkbox"/>	စာရာဝန်	<input type="checkbox"/>	<input type="checkbox"/>	လက်သမား	<input checked="" type="checkbox"/>	<input type="checkbox"/>
အထက်တန်းပြဆရာ/မ	<input type="checkbox"/>	<input type="checkbox"/>	လက်ထောက်ကျန်းမာရေးမှူး	<input type="checkbox"/>	<input type="checkbox"/>	ပန်းရံ	<input checked="" type="checkbox"/>	<input type="checkbox"/>
အလယ်တန်းပြဆရာ/မ	<input type="checkbox"/>	<input type="checkbox"/>	အမျိုးသမီးကျန်းမာရေးဆရာမ	<input type="checkbox"/>	<input type="checkbox"/>	လျှပ်စစ်ကျွမ်းကျင်ပညာရှင်	<input type="checkbox"/>	<input type="checkbox"/>
မြို့ကြီးဆရာ/မ	<input type="checkbox"/>	<input type="checkbox"/>	သားဖွားစားရာမ	<input checked="" type="checkbox"/>	<input type="checkbox"/>	ရေပိုက်သူ	<input type="checkbox"/>	<input type="checkbox"/>
အခြား	<input type="checkbox"/>	<input type="checkbox"/>	ပြည်သူ့ကျန်းမာရေးလုပ်သား	<input type="checkbox"/>	<input type="checkbox"/>	စက်ပြင်ဆရာ	<input type="checkbox"/>	<input type="checkbox"/>
မှတ်ချက်			မှတ်ချက် 5			မှတ်ချက်		

(ဃ) ကျေးရွာသို့ ရောက်ရှိနိုင်သည့် လမ်းအခြေအနေ / ကျေးရွာတစ်ရွာသည် ၎င်း၏ ကျေးရွာအုပ်စုနှင့် ဆက်သွယ်ထားသော လမ်းအခြေအနေ (အောက်ပါတို့ကိုစိုင်းပါ)

ကျောက်ကြမ်းလမ်း      ကတ္တရာလမ်း     ကွန်ကရစ်လမ်း      မော်တော်ဆိုင်ကယ်လမ်း  
 ကျောက်ခင်းလမ်း      မြေသားလမ်း     လူသွားလမ်း     အခြား \_\_\_\_\_

(င) ကျေးရွာဖွံ့ဖြိုးမှုစီမံချက်

- (၁) လူထုပဟိုပြုစီမံကိန်းမစတင်မီ ဤကျေးရွာတွင်ကျေးရွာဖွံ့ဖြိုးမှု စီမံချက်ရှိခဲ့ပါသလား? ပိုင်းပါ  
ရှိပါသည်/မရှိပါ/မသိပါ
- (၂) ရှိခဲ့ပါလျှင် ဤစီမံချက်ကို မည်သည့် ခုနှစ်တွင်ပြင်ဆင်ခဲ့ပါသနည်း? နှစ်-----/မသိပါ
- (၃) ဤစီမံချက်ကို မြို့နယ်မှအတည်ပြုခဲ့ပါသလား? ပြုခဲ့ပါသည်/မပြုခဲ့ပါ /မသိပါ

(စ) ခရီးအကွာအဝေး

- (၁) ဤကျေးရွာ၏ပဟိုမှ ၎င်းကျေးရွာအုပ်စု၏ပဟိုအထိ ခရီးမိုင်မည်မျှကွာဝေးသနည်း? မိုင်-----/မသိပါ
- (၂) ဤကျေးရွာမှ ၎င်းကျေးရွာအုပ်စုပဟိုအထိ သွားလာရာတွင်ကြာမြင့်သည့်အချိန်။

ခြောက်သွေ့ရာသီတွင်ကြာချိန်----- ထော်လာဂျီ/မော်တော်ဆိုင်ကယ်/ခြေလျင်/လား/မော်တော်ဘုတ်/  
 အခြား-----  
 မိုးရာသီတွင်ကြာချိန်----- ထော်လာဂျီ/မော်တော်ဆိုင်ကယ်/ခြေလျင်/လား/မော်တော်ဘုတ်/  
 အခြား-----

(ဆ) ပတ်ဝန်းကျင်ဆိုင်ရာ သဘာဝဘေးအန္တရာယ်

ဤကျေးရွာတွင် ရေကြီးခြင်းကဲ့သို့ သဘာဝဘေးအန္တရာယ်ကျရောက်ဖူးခြင်း ရှိပါသလား။  
 မရှိပါ      ရှိပါသည်     ရှိလျှင်ဖော်ပြပါ-----

(ဇ) ကျေးရွာတွင် ဖွဲ့စည်းထားသော အဖွဲ့အစည်းများ

လူထုပဟိုပြုစီမံကိန်းမစတင်မီ ဤကျေးရွာတွင် ကျေးရွာဖွံ့ဖြိုးရေးအတွက် အစိုးရ (သို့) ရွာသားများကိုယ်တိုင်(သို့) စီမံကိန်းတစ်ခုခုမှ ဖွဲ့စည်းထားသည့် အဖွဲ့အစည်းများရှိပါသလား။

- (၁) -----  
 (၂) -----



(ရ) အထွေထွေအုပ်ချုပ်ရေး ဦးစီးဌာန (GAD) မှ မှတ်တမ်းတင်ထားခြင်း  
 ဤကျေးရွာသည် အထွေထွေအုပ်ချုပ်ရေး ဦးစီးဌာန (GAD) မှ မှတ်တမ်းတင်ထားမှု ရှိပါသလား။  
 မရှိပါ       ရှိပါသည်

ကျေးရွာခေါင်းဆောင်

အမည် ဦးသန်းအောင်

လက်မှတ်  နေ့စွဲ ၂၇. ၁၀. ၂၀၁၇

လူထုစည်းရုံးရေးမှူး

အမည် ဒေါ်ချိုချိုသိန်း



၁၀။ ပုံစံ ၈-၂။ စီမံကိန်းစက်ဝန်းအချိန်ဇယား

ပုံစံ - ၈-၃ - စီမံကိန်းအချိန်ဇယား (FORM PC 3)

လမ်းညွှန်၊ သက်ဆိုင်ရာ စည်းရုံးရေးမှူးများ (CF/TF) များက ကျေးဇူးပြု၍ အထောက်အပံ့ပေးရန်အတွက် စီမံကိန်းတစ်ဆင့်ပြီးတိုင်း မြေညှိသွင်းရန်၊ စည်းရုံးရေးမှူးအမည် <b>မ.ခါ.ခ.ဖေ.နယ်</b>		<input type="checkbox"/> ၃ နှစ် <input type="checkbox"/> ၅ နှစ် <input type="checkbox"/> ၈ နှစ် <input type="checkbox"/> ၁၀ နှစ်				
ရက်စွဲ	မြို့နယ်	မြို့နယ်	ကျေးရွာအုပ်စု	စီမံကိန်းအမည်		
	စီမံကိန်းအဆင့်	ရက်စွဲ	ကျား	မ	အစည်းအဝေး တက်ရောက်သူ	တိုင်းရင်းသား
(၁) ပထမအစည်းအဝေး၊ ကော်မတီဖွဲ့ စည်းခြင်း	၁၁.၂.၂၀၁၅	၁၁.၂.၂၀၁၅	၃၈	၂၂	၄၁	
(၂) ဒုတိယအစည်းအဝေး၊ ကျေးရွာစီမံကိန်း ရေးဆွဲခြင်း						
(၃) ကျေးရွာအုပ်စု စီမံကိန်း ဆုံးဖြတ်ချက်	၁၂.၂.၂၀၁၅	၁၂.၂.၂၀၁၅	၅၆	၇၃	၄၁	
(၄) မြို့နယ်စီမံကိန်းရေးဆွဲရေးနှင့် အကောင်အထည်ဖော်ရေး ကော်မတီ အတည်ပြုချက်	၂၂.၅.၂၀၁၅	၂၂.၅.၂၀၁၅	၁၅	၁	၁၆	
(၅) ကျေးရွာ အစီရင်ခံစာ ပြုစုခြင်း						
(၆.၁) စီမံကိန်း လုပ်ငန်းခွဲ ပြင်ဆင်မှု အစည်းအဝေး (ပကြိမ်)	၂၄.၆.၂၀၁၅	၂၄.၆.၂၀၁၅	၂၇	၂၄		
(၆.၂) စီမံကိန်း လုပ်ငန်းခွဲ ပြင်ဆင်မှု အစည်းအဝေး (ဒကြိမ်)						
(၆.၃) စီမံကိန်း လုပ်ငန်းခွဲ ပြင်ဆင်မှု အစည်းအဝေး (တကြိမ်)						
(၆.၄) စီမံကိန်း လုပ်ငန်းခွဲ ပြင်ဆင်မှု အစည်းအဝေး (စကြိမ်)						
(၆.၅) စီမံကိန်း လုပ်ငန်းခွဲ ပြင်ဆင်မှု အစည်းအဝေး (ပစ္စယကြိမ်)						
(၇) လုပ်ငန်း အကောင်အထည်ဖော်ခြင်း	၆-၁၀-၂၀၁၅	၄-၁-၁၁-၂၀၁၅				
(၈.၁) ကျေးရွာလုပ်ငန်း တိုးတက်မှု တင်ပြခြင်းအစည်းအဝေး (ပကြိမ်)						
(၈.၂) ကျေးရွာလုပ်ငန်း တိုးတက်မှု တင်ပြခြင်းအစည်းအဝေး (ဒကြိမ်)						
(၈.၃) ကျေးရွာလုပ်ငန်း တိုးတက်မှု တင်ပြခြင်းအစည်းအဝေး (တကြိမ်)						
(၈.၄) ကျေးရွာလုပ်ငန်း တိုးတက်မှု တင်ပြခြင်းအစည်းအဝေး (စကြိမ်)						
(၈.၅) ကျေးရွာလုပ်ငန်း တိုးတက်မှု တင်ပြခြင်းအစည်းအဝေး (ပစ္စယကြိမ်)						
(၉) ဘဏ္ဍာရေး စစ်ဆေးခြင်း						
(၁၀) လူထုစစ်ဆေးပွဲ	၁၃.၁၁-၂၀၁၅	၁၃.၁၁-၂၀၁၅	၄၉	၅၁		



ပုံစံ ၈-၂ - စီမံကိန်းတော်ဝန်အချိန်ဇယား (PC 2)

လမ်းညွှန်ရွက်သက်ဆိုင်ရာလူထုစည်းရုံးရေးများ/လက်ထောက်နည်းပညာနည်းပညာများမှ စီမံကိန်းတော်ဝန်အသင့်တစ်ဦး ပြီးစီးတိုင်းကျေးရွာနှင့် ကျေးရွာဆိုင်ရာ အတွက်ကွပ်ကဲတိုက်ပြည်သွင်းရမည်။  
စည်းရုံးရေးများ/ဝန်ထမ်း အမည် ၆၅၀၆၆၆၆၆၆၆၆

နေ့စွဲ ၁၅-၂-၂၀၁၉ တော်ဝန်အားအမတ်ဖြစ်ပါ  တော်ဝန်(၁)  တော်ဝန်(၂)  တော်ဝန်(၃)  တော်ဝန်(၄)  တော်ဝန်(၅)

ပြည်နယ်/တိုင်း စင်-၂၆၊ ဝေဠု ပြို့နယ် မင်းခက် ကျေးရွာ မင်းခက်

စီမံကိန်းဆောင်ရွက်မှုအသင့်များ	နေ့စွဲ		အစည်းအဝေးတွင်တက်ရောက်သူအရေအတွက်			
	တောင်သည်နေ့	ပြီးဆုံးသည်နေ့	အမျိုးသားအရေအတွက်	အမျိုးသမီးအရေအတွက်	အိမ်ထောင်စုအရေအတွက်	လူမျိုးစု တက်ရောက်သူ အရေအတွက်
၁. ကျေးရွာစီမံကိန်း မိတ်ဆက်အစည်းအဝေး	၂၈-၁၂-၁၅	၂၈-၁၂-၁၅	၃၂	၁၅	၈၆	-
၂. ကျေးရွာဖွံ့ဖြိုးရေး စီမံချက်ရေးဆွဲခြင်း အစည်းအဝေး	၂၉-၁၂-၁၅	၂၉-၁၂-၁၅	၃၈	၅၈	၈၆	-
၃. ကျေးရွာဆိုင်ရာ လုပ်ငန်း ဆုံးဖြတ်ချက်ချသည့်အစည်းအဝေး	၂၉-၁၂-၁၅	၂၉-၁၂-၁၅	၄	၄	၈	-
၄. ပြို့နယ်အဆင့်စီမံကိန်းရေးဆွဲရေးနှင့်အကောင်အထည်ဖော်ရေးကော်မတီ၏ စီမံကိန်း သုံးသပ်မှုအစည်းအဝေး			မလို	မလို	မလို	မလို
၅. ပြို့နယ် စီမံကိန်းရေးဆွဲရေးနှင့် အကောင်အထည်ဖော်ရေးကော်မတီ၏ဆုံးဖြတ်မှုကို ရွာသို့ အသိပေးအကြောင်း ကြားသည့်အစည်းအဝေး						
၆. စီမံကိန်းလုပ်ငန်းဖွဲ့စီမံချက်ရေးဆွဲခြင်း အစည်းအဝေး	မလို	မလို	မလို	မလို	မလို	မလို
၆.၁။ စီမံကိန်းလုပ်ငန်း အကောင်အထည်ဖော်ရေးအစီအစဉ် ရေးဆွဲခြင်း						
၆.၂။ လယ်ယူရေးအစီအစဉ် ရေးဆွဲခြင်း						



စီမံကိန်းဆောင်ရွက်မှုအဆင့်များ	နေ့စွဲ		အစဉ်အစားတွင်ထက်ပိုကုန်သွယ်ရေးအတွက်			
	စတင်သည့်နေ့	ပြီးဆုံးသည့်နေ့	အချိုးသားအရအတွက်	အချိုးသီးခြားအရအတွက်	အစိတ်အပိုင်းအတွက်	လူနီးရာ တစ်ခုခုအတွက် လိုအပ်မှုအပေါ်
၆. ဘဏ္ဍာရေးကုန်ကျမှု လျာထားအစီအစဉ် ရေးဆွဲခြင်း						
၆.၇ ဖြင့်/ထိန်းအစီအစဉ် ရေးဆွဲခြင်း						
၇. စီမံကိန်းလုပ်ငန်းခွဲ တိုးတက်မှု စောင့်ကြည့် လေ့လာခြင်းအစဉ်အစား	မလို	မလို	မလို	မလို	မလို	မလို
၇.၁ အစည်းအဝေး ပထမအကြိမ်						
၇.၂ အစည်းအဝေး ဒုတိယအကြိမ်						
၇.၃ အစည်းအဝေး တတိယအကြိမ်						
၈. စီမံကိန်းလုပ်ငန်းခွဲ အပြီးသတ်စစ်ဆေးခြင်း အစည်းအဝေး						
၉. လူထုစစ်ဆေးခွဲအစည်းအဝေး						



ပုံစံ - ၀-၂ - စီမံကိန်းစက်ဝန်းအချိန်ဇယား (PC 2)

လမ်းညွှန်ချက်၊ သက်ဆိုင်ရာလူထုစည်းရုံးရေးမှူး/လက်ထောက်နည်းပညာမှူးများမှ စီမံကိန်းစက်ဝန်းအဆင့်တစ်ခုစီပြီးစီးတိုင်း ကျေးရွာနှင့် ကျေးရွာအုပ်စုအတွက် ဤပုံစံကို ပြည့်သွင်းရမည်။

စည်းရုံးရေးမှူး/လက်ထောက်အမည် ဒေါ်ခင်မြအေး

နေ့စွဲ ၁၃-၁-၂၀၁၇ စက်ဝန်းအားအမှတ်ခြစ်ပါ  စက်ဝန်း(၁)  စက်ဝန်း(၂)  စက်ဝန်း(၃)

ပြည်နယ်/တိုင်း မကွေးပြည်နယ် ကျေးရွာအုပ်စု မင်းမာလ ကျေးရွာ ရွာ

စီမံကိန်းဆောင်ရွက်မှုအဆင့်များ	နေ့စွဲ		အချိန်အား အရေအတွက်	အချိန်သမီး အရေအတွက်	အိမ်ထောင်စု အရေအတွက်	လူဦးရေစာရင်းအရေအတွက်နှင့် လူဦးရေအမည်
	စတင်သည့် နေ့	ပြီးဆုံးသည့်နေ့				
၁။ ကျေးရွာစီမံကိန်း မိတ်ဆက်အစည်းအဝေး	၁၃-၁-၂၀၁၇	၁၃-၁-၂၀၁၇	၂၇	၅၄	၇၉	၁၆၁   ၇၉
၂။ ကျေးရွာစွဲ မြို့ရေး စီမံချက်ရေးဆွဲခြင်း အစည်းအဝေး	၁၄-၁-၂၀၁၇	၁၄-၁-၂၀၁၇	၂၇	၅၃	၅၉	၆၆၁   ၇၉
၃။ ကျေးရွာအုပ်စု လုပ်ငန်းဆုံးဖြတ်ချက်ချသည့် အစည်းအဝေး	၁၅-၁-၂၀၁၇ ၁၈-၁-၂၀၁၇	၁၅-၁-၂၀၁၇ ၁၈-၁-၂၀၁၇	၁၄ ၃၉	၁၂ ၄၂	၂၆ ၈၁	၆၆၁   ၂၆ ၆၆၁   ၈၁
၄။ မြို့နယ်အဆင့် စီမံကိန်းရေးဆွဲရေး နှင့် အကောင်အထည်ဖော်ရေးကော်မတီ၏ စီမံကိန်း သုံးသပ်မှု အစည်းအဝေး			မလို	မလို	မလို	မလို
၅။ မြို့နယ် စီမံကိန်းရေးဆွဲရေး နှင့် အကောင်အထည်ဖော်ရေး ကော်မတီ၏ဆုံးဖြတ်ချက်ကို ရွာသို့ အသိပေး အကြောင်းကြားသည့် အစည်းအဝေး						
၆။ စီမံကိန်းလုပ်ငန်းစွဲစီမံချက်ရေးဆွဲခြင်း အစည်းအဝေး						
၆.၁။ စီမံကိန်းလုပ်ငန်း အကောင်အထည်ဖော် ရေးအစီအစဉ် ရေးဆွဲခြင်း						





<p>၆၂။ ယယ်လူရေးအစီအစဉ် ရေးဆွဲခြင်း</p>					
<p>၆၃။ ဘဏ္ဍာရေးကုန်ကျမှု လျာထားအစီအစဉ် ရေးဆွဲခြင်း</p>					
<p>၆၄။ ပြင်/ထိန်းအစီအစဉ် ရေးဆွဲခြင်း</p>					
<p>၇။ စီမံကိန်းလုပ်ငန်းခွဲ တိုးတက်မှု စောင့်ကြည့်အစည်းအဝေး</p>					
<p>၇.၀။ အစည်းအဝေး ပထမအကြိမ်</p>					
<p>၇.၂။ အစည်းအဝေး ဒုတိယအကြိမ်</p>					
<p>၇.၃။ အစည်းအဝေး တတိယအကြိမ်</p>					
<p>၈။ စီမံကိန်းလုပ်ငန်းခွဲ အပြီးသတ်စစ်ဆေးခြင်း အစည်းအဝေး</p>					
<p>၉။ လူထုစစ်ဆေးပွဲအစည်းအဝေး</p>					



စာ - ၀ - ၂ - စီမံကိန်းစက်ဝန်းအချိန်ဇယား (PC 2)

လမ်းညွှန်များ: သက်ဆိုင်ရာထုတ်ဝေရေး/လက်ထောက်နည်းပညာများမှ စီမံကိန်းစက်ဝန်းအစဉ်တစ်ခုစီပြီးတိုင်း ကျေးရွာနှင့် ကျေးရွာအုပ်စုအတွက် ဤပုံစံကို ပြည့်စွမ်းစေရမည်။

စတင်ရေးရာ/ရက်စွဲ/ရက်စွဲ/ရက်စွဲ အစဉ် **အချိန်ဇယား**

နေ့စွဲ ၂၀၂၀-၂၀၂၁

စက်ဝန်းအားအမှတ်ပြန်ပါ  စက်ဝန်း(၀)  စက်ဝန်း(၂)  စက်ဝန်း(၃)

စက်ဝန်း(၄)

ပြည်နယ်/တိုင်း စစ်လွှဲ မြို့နယ် နေရာအစဉ် ကျေးရွာ စင်စောင့် ကျေးရွာ စင်စောင့်

စီမံကိန်းအစဉ်အတွက်အစဉ်များ	နေ့စွဲ		အစဉ်အစဉ်တစ်ရက်လုံးအစဉ်အတွက်			
	စတင်သည်	ပြီးစီးသည်နေ့	အချိန်ဇယား အစဉ်အတွက်	အချိန်ဇယား အစဉ်အတွက်	အိမ်ထောင်စု အစဉ်အတွက်	လူမျိုးစုအစဉ်အတွက်နှင့် လူမျိုးစုအစဉ်
၁။ ကျေးရွာစီမံကိန်း စီမံကိန်းအစဉ်အစဉ်အတွက်	၂၇.၁၀.၂၀၂၀	၂၇.၁၀.၂၀၂၁	၁၅	၁၅	၂၈	၂၈
၂။ ကျေးရွာစီမံကိန်း စီမံကိန်းအစဉ်အစဉ်အတွက်	၂၇.၁၀.၂၀၂၀	၂၇.၁၀.၂၀၂၁	၁၅	၁၅	၂၈	၂၈
၃။ ကျေးရွာအုပ်စု အစဉ်အစဉ်အတွက်	၂၇.၁၀.၂၀၂၀	၂၇.၁၀.၂၀၂၁	၁၅	၁၅	၂၈	၂၈
၄။ မြို့နယ်အစဉ်အစဉ်အတွက်	၂၇.၁၀.၂၀၂၀	၂၇.၁၀.၂၀၂၁	၁၅	၁၅	၂၈	၂၈
၅။ မြို့နယ် စီမံကိန်းအစဉ်အစဉ်အတွက်	၂၇.၁၀.၂၀၂၀	၂၇.၁၀.၂၀၂၁	၁၅	၁၅	၂၈	၂၈
၆။ စီမံကိန်းလုပ်ငန်းစဉ်စီမံချက်ရေးဆွဲခြင်း အစဉ်အစဉ်အတွက်	၂၇.၁၀.၂၀၂၀	၂၇.၁၀.၂၀၂၁	၁၅	၁၅	၂၈	၂၈
၇။ စီမံကိန်းလုပ်ငန်း အစဉ်အစဉ်အတွက်	၂၇.၁၀.၂၀၂၀	၂၇.၁၀.၂၀၂၁	၁၅	၁၅	၂၈	၂၈
၈။ စီမံကိန်းလုပ်ငန်း အစဉ်အစဉ်အတွက်	၂၇.၁၀.၂၀၂၀	၂၇.၁၀.၂၀၂၁	၁၅	၁၅	၂၈	၂၈



၆.၂။ လယ်လူရေးအစီအစဉ် ရေးဆွဲခြင်း	၂၉.၁၁.၂၀၁၇	၂၉.၁၁.၂၀၁၇	၁၅	၁၉	၂၄	၂၈၀	၃၄
၆.၃။ ဘဏ္ဍာရေးကုန်ကျမှု လျာထားအစီအစဉ် ရေးဆွဲခြင်း	၂၉.၁၁.၁၇	၂၉.၁၁.၁၇	၁၅	၁၉	၃၄	၆၈၀	၃၄
၆.၄။ ပြင်/ထိန်းအစီအစဉ် ရေးဆွဲခြင်း	၂၉.၁၁.၁၇	၂၉.၁၁.၁၇	၁၅	၁၉	၃၄	၆၈၀	၃၄
၇။ စီမံကိန်းလုပ်ငန်းခွဲ တိုးတက်မှု စောင့်ကြည့်အစည်းအဝေး	၁၅.၁.၁၈	၁၅.၁.၁၈	၂	၈	၁၅	၁၈၀	၁၅
၇.၁။ အစည်းအဝေး ပထမအကြိမ်							
၇.၂။ အစည်းအဝေး ဒုတိယအကြိမ်							
၇.၃။ အစည်းအဝေး တတိယအကြိမ်							
၈။ စီမံကိန်းလုပ်ငန်းခွဲ အပြီးသတ်စစ်ဆေးခြင်း အစည်းအဝေး	၂၄.၁.၁၈	၂၄.၁.၁၈					
၉။ လူထုစစ်ဆေးမှုအစည်းအဝေး							



၁၁။ ပုံစံ ၈-၃။ ကျေးရွာဖွံ့ဖြိုးရေးဦးစားဇယားအစီအစဉ်

ပုံစံ - ၈-၄ - ကျေးရွာမျှော်မှန်းချက် (FORM PC 4)

လမ်းညွှန်။ ကျေးရွာမျှော်မှန်းချက် အစည်းအဝေးအပြီးတွင် ကျေးရွာ စီ/ထောက်သည် လူထုစည်းရုံးရေးမှူး၏ အကူအညီဖြင့် ဤပုံစံကို ဖြည့်သွင်းရမည်။ လူထုပဟိုပြုစီမံကိန်း ရန်ပုံငွေသာမဟုတ်၊ အခြားရန်ပုံငွေများ အပါအဝင် အခက်အခဲအားလုံး၊ ဦးစားပေး အစီအစဉ်များ၊ လုပ်ငန်းစဉ်များပါ ရေးသွင်းပါ။

စည်းရုံးရေးမှူးအမည် **ဒေါ်ခင်ဖြူနွယ်**

ရက်စွဲ။ 12- 2- 2015  ပ နှစ်  ဒု နှစ်  တ နှစ်  ဝ နှစ်

မြန်မာနိုင်ငံ/ တိုင်းဒေသကြီး <b>စစ်ကိုင်း</b>	မြို့နယ် <b>ပစ်ဖည်ဘူး</b>	ကျေးရွာအုပ်စု <b>စစ်လောင်</b>	ကျေးရွာ <b>စစ်လောင်</b>
--	------------------------------	----------------------------------	----------------------------

(က) အခက်အခဲများ (အဓိက အခက်အခဲများအနက် အနည်းဆုံး ၅ ခု ရေးပါ)

အမျိုးသားများဘက်မှ တင်ပြသော အခက်အခဲများ	အမျိုးသမီးများဘက်မှ တင်ပြသော အခက်အခဲများ
၁ ချော့ကျွတ်ထား	၁ တံတား
၂ ကျောင်းပျက်	၂ ရွာလမ်းမကြီး ပျက်
၃ ဂေဟဗိုလ်ပျက်	၃ စာသင်ကျောင်း
၄ လမ်း ကွန်ကရစ်	၄ ဂေဟဗိုလ်
၅ ဆေးခန်း	၅ စာကြည့်တိုက်

(ခ) မျှော်မှန်းချက် နောက် ၅ နှစ်ကြာကာလတွင် ကျေးရွာဖွံ့ဖြိုးမှုအတွက် အဓိက ရည်မှန်းချက်များ (၅ ခု)

အမျိုးသားများဘက်မှ တင်ပြသော ရည်မှန်းချက်	အမျိုးသမီးများဘက်မှ တင်ပြသော ရည်မှန်းချက်
၁ ကွန်ကရစ် တံတား	၁ ကွန်ကရစ်တံတား
၂ အလယ်ကျေးကျောင်း	၂ ကွန်ကရစ်လမ်း
၃ ဖက်ဂေဟဗိုလ်	၃ စာသင်ကျောင်း
၄ လမ်း ကွန်ကရစ်	၄ ခက်ဂေဟဗိုလ်
၅ ဆေးခန်း	၅ စာကြည့်တိုက်

(ဂ) ကျေးရွာတွင် ၃ နှစ်အတွင်း ဆောင်ရွက်မည့် ဦးစားပေး လုပ်ငန်းများ (လူထုပဟိုပြုစီမံကိန်း ရန်ပုံငွေသာမဟုတ်၊ အခြားရန်ပုံငွေများအတွက်ပါ ရေးသွင်းပြီး လူထုပဟိုပြုစီမံကိန်း ရန်ပုံငွေဖြင့် ဆောင်ရွက်မည့် လုပ်ငန်းကို ဖြစ်ပါ)

ကျေးရွာ ဦးစားပေး ဖွံ့ဖြိုးရေး လုပ်ငန်းများ	ကျား/ မ/ ကျား+မ တင်ပြချက်	လူထုပဟိုပြု စီမံကိန်းမှ ဆောင်ရွက်ရန် အမှန်ဖြစ်ပါ	ခန့်မှန်း ကုန်ကျငွေ	ခန့်မှန်း အကျိုးပြုဦးရေ
၁ တံတား	၇/၆	✓	၉,၀၀၀,၀၀၀	၁၂၅
၂ ကျောင်းပျက် (ပျက်)	၇/၆		၆,၀၀၀,၀၀၀	၁၂၅
၃ ရွာလမ်းမကြီးပျက်	၇/၆		၁၅,၀၀၀,၀၀၀	၁၂၅
၄ ဂေဟဗိုလ်	၇/၆		၃,၀၀၀,၀၀၀	၁၂၅
၅ လမ်းမကြီး (ဆိုးလာ)	၇/၆		၅,၀၀၀,၀၀၀	၁၂၅
၆ ရွာစာကြည့်တိုက်	၆		၇,၀၀၀,၀၀၀	၁၂၅

ကျေးရွာစီမံကိန်း အထောက်အကူပြု ကော်မတီ ဥက္ကဋ္ဌ အတည်ပြုချက်

လက်မှတ်  ရက်စွဲ 12- 2- 2015

ဦးအောင်ဝင်း



ပုံစံ - ၀-၄ - ကျေးရွာမျှော်မှန်းချက် (FORM PC 4)

လမ်းညွှန်။ ကျေးရွာမျှော်မှန်းချက် အစည်းအဝေးအပြီးတွင် ကျေးရွာ စီ/ထောက်သည် လူထုစည်းရုံးရေးမှူး၏ အကူအညီဖြင့် ဤပုံစံကို ဖြည့်သွင်းရမည်။ လူထုပဟိုပြုစီမံကိန်း ရန်ပုံငွေသာမဟုတ်၊ အခြားရန်ပုံငွေများ အပါအဝင် အခက်အခဲအားလုံး၊ ဦးစားပေး အစီအစဉ်များ၊ လုပ်ငန်းစဉ်များပါ ရေးသွင်းပါ။

စည်းရုံးရေးမှူးအမည် **ဒေါ်ခင်မြင့်နွယ်**

ရက်စွဲ။ **12.2.2015**     ပ နှစ်     ဒု နှစ်     တ နှစ်     စ နှစ်

မြည်နယ်/ တိုင်းဒေသကြီး <b>စစ်ကိုင်း</b>	မြို့နယ် <b>ပင်စည်ဘူး</b>	ကျေးရွာအုပ်စု <b>စစ်ဟောင်း</b>	ကျေးရွာ <b>စစ်ဟောင်း</b>
--	------------------------------	-----------------------------------	-----------------------------

(က) အခက်အခဲများ (အဓိက အခက်အခဲများအနက် အနည်းဆုံး ၅ ခု ရေးပါ)

အမျိုးသားများဘက်မှ တင်ပြသော အခက်အခဲများ		အမျိုးသမီးများဘက်မှ တင်ပြသော အခက်အခဲများ	
၁	<b>လျှပ် မီး ဆိုလာ</b>	၁	<b>ရွာလမ်းဖိ</b>
၂	<b>ရွာခြံစားဆက်လမ်း</b>	၂	<b>ရွာစာဖွဲ့ကန်လမ်း</b>
၃		၃	<b>ဂေဟစနစ်ဖွဲ့စည်းခြင်း</b>
၄		၄	
၅		၅	

(ခ) မျှော်မှန်းချက် နောက် ၅ နှစ်ကြာကာလတွင် ကျေးရွာဖွံ့ဖြိုးမှုအတွက် အဓိက ရည်မှန်းချက်များ (၅ ခု)

အမျိုးသားများဘက်မှ တင်ပြသော ရည်မှန်းချက်		အမျိုးသမီးများဘက်မှ တင်ပြသော ရည်မှန်းချက်	
၁	<b>၂၄ နာရီ မီး</b>	၁	<b>၂၄ နာရီ မီး</b>
၂		၂	
၃		၃	
၄		၄	
၅		၅	

(ဂ) ကျေးရွာတွင် ၃ နှစ်အတွင်း ဆောင်ရွက်မည့် ဦးစားပေး လုပ်ငန်းများ (လူထုပဟိုပြုစီမံကိန်း ရန်ပုံငွေသာမဟုတ်၊ အခြားရန်ပုံငွေများအတွက်ပါ ရေးသွင်းပြီး လူထုပဟိုပြုစီမံကိန်း ရန်ပုံငွေဖြင့် ဆောင်ရွက်မည့် လုပ်ငန်းကို ခြစ်ပါ)

ကျေးရွာ ဦးစားပေး ဖွံ့ဖြိုးရေး လုပ်ငန်းများ	ကျား/ မ/ ကျား+မ တင်ပြချက်	လူထုပဟိုပြု စီမံကိန်းမှ ဆောင်ရွက်ရန် အမှန်ဖြစ်ပါ	ခန့်မှန်း ကုန်ကျငွေ	ခန့်မှန်း အကျိုးပြုဦးရေ
၁ <b>စာကြည့်တိုက်</b>	<b>မ</b>		<b>၄,၀၀၀,၀၀၀</b>	<b>၂၂၅</b>
၂ <b>ဂေဟစနစ်ဖွဲ့စည်းခြင်း</b>	<b>မ</b>		<b>၅,၀၀၀,၀၀၀</b>	<b>၂၂၅</b>
၃ <b>ရွာခြံစားဆက်လမ်း</b>	<b>ကျ</b>		<b>၂၀,၀၀၀,၀၀၀</b>	<b>၂၂၅</b>
၄ <b>ရွာဖွဲ့ စီမံကိန်း၊ စီမံကိန်း (၂)စီမံ</b>	<b>မ</b>		<b>၉,၀၀၀,၀၀၀</b>	<b>၂၂၅</b>
၅				
၆				

ကျေးရွာစီမံကိန်း အထောက်အကူပြု ကော်မတီ ဥက္ကဋ္ဌ အတည်ပြုချက်

လက်မှတ်  
  
ဦးဟောင်းဝင်း

ရက်စွဲ **12.2.2015**



စဉ်	ကျေးရွာ ဦးစားပေး ဖွံ့ဖြိုးရေး လုပ်ငန်းများ	ကျား/မ/ ကျား+မ တင်ပြချက်	လူထုထံပြု စီမံကိန်းမှ ဆောင်ရွက်ရန် အမှန်ဖြစ်ပါ	ခန့်မှန်း ကုန်ကျငွေ	ခန့်မှန်း အကျိုးပြုဦးရေ
၁	စက်ကား	ကျားမ	✓	၉,၀၀၀,၀၀၀	၁၂၅
၂	ကျောစားဝတ် (ဖျံစီး)	ကျားမ		၆,၀၀၀,၀၀၀	၁၂၅
၃	ရွာထဲလမ်းဖွဲ့	ကျားမ		၁၅,၀၀၀,၀၀၀	၁၂၅
၄	ရေကွင်း	ကျားမ		၃,၀၀၀,၀၀၀	၁၂၅
၅	လမ်းမီး (ဆိုလာ)	ကျားမ		၅,၀၀၀,၀၀၀	၁၂၅
၆	ရွာနာရီစက်လမ်း	မ		၈,၀၀၀,၀၀၀	၁၂၅
၇	စာကြည့်တိုက်	မ		၄,၀၀၀,၀၀၀	၁၂၅
၈	ရေပျက်ဖောက်	မ		၅,၀၀၀,၀၀၀	၁၂၅
၉	ရွာဖွဲ့ရေးဆက်လမ်း	ကျား		၂၀,၀၀၀,၀၀၀	၁၂၅
၁၀	ရွာဖွဲ့ရေးစာတမ်း စာရေး (၂)စောင်	မ		၉,၀၀၀,၀၀၀	၁၂၅
၁၁					
၁၂					
၁၃					
၁၄					
၁၅					
၁၆					
၁၇					
၁၈					
၁၉					
၂၀					

ကျေးရွာစီမံကိန်း အထောက်အကူပြု ကော်မတီ ဥက္ကဋ္ဌ အတည်ပြုချက်

လက်မှတ်



ဦးအောင်လင်း

ရက်စွဲ 12. 2. 2015



ပုံစံ စ-၃ ကျေးရွာဖွံ့ဖြိုးရေး ဦးစားပေးအစီအစဉ် (Form PC 3)

လမ်းညွှန်ချက်၊ အဆင့် (၃) ကျေးရွာမွှေးမှန်းချက်အစည်းအဝေး ပြီးဆုံးသောအခါ ကျေးရွာစီမံကိန်း အထောက်အကူပြုကော်မတီသည် လူထုစည်းရုံးရေးပူးအကူအညီဖြင့် ဤပုံစံကိုပြည့်စုံအောင် ဖြည့်သွင်းရမည်။ အားလုံးသော အခက်အခဲအတားအဆီးများ၊ ဖွံ့ဖြိုးမှုဦးစားပေးအစီအစဉ်များ၊ လူထုဗဟိုပြုစီမံကိန်း၏ ရန်ပုံငွေအရင်းအမြစ်နှင့် မသက်ဆိုင်သည့် လုပ်ငန်းများအားလုံးကိုဖော်ပြရမည်။

လူထုစည်းရုံးရေးမှူး/ဝန်ထမ်း အမည် ဒေါ်ခင်မြင့်နွယ်

နေ့စွဲ 28.12.2015 စက်ဝန်းအား အမှတ်ခြစ်ပါ (✓) ဝ စက်ဝန်း(၀)  
 ၁ စက်ဝန်း (၂) ဝ စက်ဝန်း (၃) ဝ စက်ဝန်း (၄)

ပြည်နယ်/တိုင်း မစ်ကိုင်း မြို့နယ် ပင်လယ်ဖွဲ့ ကျေးရွာအုပ်စု ခေါ်ကျော် ကျေးရွာ ခေါ်ကျော်

က. အခက်အခဲအတားအဆီးများအားဆွေးနွေးခြင်း - ယခုလက်ရှိအခြေအနေတွင်ဤကျေးရွာဖွံ့ဖြိုးတိုးတက်ရေးအတွက် အဓိကအခက်အခဲအတားအဆီးများသည် မည်သည်များဖြစ်ပါသနည်း(အမျိုးသား/သမီး အနည်းဆုံးအခက်အခဲ ၅ ခုစီဖော်ပြပါ)

အမျိုးသား အဖွဲ့မှတင်ပြသောအခက်အခဲအတားအဆီးများ	အမျိုးသမီး အဖွဲ့မှတင်ပြသောအခက်အခဲအတားအဆီးများ
၀ တံတားဖြူဖြူ	၀ တံတားဖြူဖြူ
၂ စာသင်ကျောင်းဖြူဖြူ(မျက်နှာကျက်၊ ရွာအုပ်စု အောက်)	၂ စာသင်ကျောင်းဖြူဖြူ(မျက်နှာကျက်၊ ရွာအုပ်စု အောက်)
၃ ရွာကျင်းလမ်းဖြူဖြူ	၃ ရွာကျင်းလမ်းဖြူဖြူ
၄ ကျေးရွာအုပ်စု ၂ နှစ်ဖွဲ့ဖွဲ့(လမ်း၊ ရေ)	၄ ကျေးရွာစာသင်ကျောင်း
၅	၅ ၂၄ နှစ်ဖွဲ့ဖွဲ့(လမ်း၊ ရေ)

ခ. မွှေးမှန်းခြင်း- ဤကျေးရွာဖွံ့ဖြိုးတိုးတက်ရေးအတွက်နှောင်လာမည့် (၅) နှစ်အားစဉ်ရွယ်၍ ဆောင်ရွက်ရန်အတွက် မည်သည့်အရာများသည်အဓိကမွှေးမှန်းချက်ဖြစ်သနည်း။

အမျိုးသားအဖွဲ့မှတင်ပြသောမွှေးမှန်းချက်များ	အမျိုးသမီးအဖွဲ့မှတင်ပြသောမွှေးမှန်းချက်များ
၀ တံတား၊ ကျောက်လမ်းဖြူဖြူ၊ မြစ်ချောင်း	၀ တံတား၊ မြူဖြူဖြူ၊ မြစ်ချောင်း
၂ စာသင်ကျောင်းဖြူဖြူဖြူ၊ မြစ်ချောင်း	၂ စာသင်ကျောင်းဖြူဖြူဖြူ၊ မြစ်ချောင်း
၃ ရွာကျင်းလမ်း၊ ကျောက်လမ်းဖြူဖြူ၊ မြစ်ချောင်း	၃ ရွာကျင်းလမ်း၊ ကျောက်လမ်း၊ မြူဖြူဖြူ၊ မြစ်ချောင်း
၄ ၂၄ နှစ်ဖွဲ့ဖွဲ့(လမ်း၊ ရေ)၊ မြစ်ချောင်း	၄ စာသင်ကျောင်း၊ ကျောက်လမ်းဖြူဖြူ၊ မြစ်ချောင်း
၅	၅ ၂၄ နှစ်ဖွဲ့ဖွဲ့(လမ်း၊ ရေ)၊ မြစ်ချောင်း



ဂ. ဤကျေးရွာ၏ လာမည့် ( ၃ ) နှစ်အတွက် ဦးစားပေး ဖွံ့ဖြိုးတိုးတက်မှု လုပ်ငန်း အစီအစဉ်များအားဖော်ပြပါ။  
 (လူထုပဟိုပြုစီမံကိန်း ရံပုံငွေအတွက် အဆိုပြုသော အစီအစဉ်များကိုဦးစားပေး အဆင့်အလိုက်ဖော်ပြပြီး ကျန် လူထုပဟိုပြု စီမံကိန်း ရန်ပုံငွေအရင်းအမြစ်နှင့် မပတ်သက်သည့်အစီအစဉ်များလည်းဖော်ပြရန်ဖြစ်သည် )

ကျေးရွာအတွက်ဦးစားပေးဖွံ့ဖြိုးတိုးတက်မှု လုပ်ငန်းစဉ်များ	အဆိုပြုသူ (အမျိုးသားများ/ အမျိုးသမီးများ/ အမျိုးသား+အမျိုးသမီး)	လူထုပဟိုပြုစီမံကိန်းအတွက်အဆိုပြု သည့်(ဦးစားပေးအဆင့် အလိုက်ဖော်ပြပါ)	ခန့်မှန်း ကုန်ကျ စရိတ်	အကျိုးစီးပွား ခွင့်ရှိသူခန့်မှန်းခြေ အရေအတွက်
၀ စက်က. ဖြူဖြူ	ကျေးရွာအုပ်စု	၁	10000000	122
၂ စက်က. ကျေးရွာအုပ်စု	"	၂	"	"
၃ စက်က. ကျေးရွာအုပ်စု	"	၃	"	"
၄ ကျေးရွာအုပ်စု	ကျေးရွာအုပ်စု	၄	"	"
၅ ၂၄ နှစ် အောက် ကလေး	ကျေးရွာအုပ်စု	၅		
၆				

ဥက္ကဋ္ဌ ၊ ကျေးရွာစီမံကိန်းအထောက်အကူပြုကော်မတီမှအတည်ပြုသည်။

အမည် ဒေါ်စောစော လက်မှတ် [Signature] နေ့စွဲ ၂၀၂၁.၁၂.၂၀၁၆





ပုံစံ ၈-၃ ကျေးရွာဖွံ့ဖြိုးရေး ဦးစားပေးအစီအစဉ် (Form PC 3)

လမ်းညွှန်မှတ်/ အဆင့် (၃) ကျေးရွာမှော်မှန်းချက်အစည်းအပေး ပြီးဆုံးသောအခါ ကျေးရွာစီမံကိန်း အထောက်အကူပြုကော်မတီသည် လူထုစည်းရုံးရေးများအကူအညီဖြင့် ဤပုံစံကိုပြည့်စုံအောင် ဖြည့်သွင်းရမည်။ အားလုံးသော အခက်အခဲအတားအဆီးများ၊ ဖွံ့ဖြိုးမှုဦးစားပေးအစီအစဉ်များ၊ လူထုပတ်ပြုစီမံကိန်း၏ ရန်ပုံငွေအရင်းအမြစ်နှင့် မသက်ဆိုင်သည့် လုပ်ငန်းများအားလုံးကိုဖော်ပြရမည်။

လူထုစည်းရုံးရေးများ/ဝန်ထမ်း အမည် ဒေါ်ခင်မြင့်နွယ်

နေ့စွဲ ၂၂ . ၁ . ၂၀၁၈ စက်ဝန်းအား အမှတ်ခြစ်ပါ (V)  စက်ဝန်း(၁)  စက်ဝန်း (၂)  စက်ဝန်း (၃)  စက်ဝန်း (၄)

ပြည်နယ်/တိုင်း	မြို့နယ်	ကျေးရွာအုပ်စု	ကျေးရွာ
<u>ရန်ကင်းတိုင်း</u>	<u>ပင်လည်ခရိုင်</u>	<u>မင်္ဂလာဒုံ</u>	<u>မင်္ဂလာဒုံ</u>

က. အခက်အခဲအတားအဆီးများအားရွေးချယ်ခြင်း - ယခုလက်ရှိအခြေအနေတွင်ဤကျေးရွာဖွံ့ဖြိုးတိုးတက်ရေးအတွက် အဓိကအခက်အခဲအတားအဆီးများသည် မည်သည့်များဖြစ်ပါသနည်း(အမျိုးသား/သမီး အနည်းဆုံးအခက်အခဲ ၅ ခုဖော်ပြပါ)

အမျိုးသား အဖွဲ့မှတင်ပြသောအခက်အခဲအတားအဆီးများ	အမျိုးသမီး အဖွဲ့မှတင်ပြသောအခက်အခဲအတားအဆီးများ
၁ နိုင်ငံ့အခြေအနေအထားအရ အခက်အခဲများ	၁ မြို့နယ်အတွင်း အထောက်အပံ့အကူမရခြင်း
၂ အခြားအခက်အခဲများ	၂ အခြားအခက်အခဲများ
၃ အခြားအခက်အခဲများ	၃ အခြားအခက်အခဲများ
၄ အခြားအခက်အခဲများ	၄ အခြားအခက်အခဲများ
၅ အခြားအခက်အခဲများ	၅ အခြားအခက်အခဲများ

ခ. မှော်မှန်းခြင်း- ဤကျေးရွာဖွံ့ဖြိုးတိုးတက်ရေးအတွက်နောင်လာမည့် (၅) နှစ်အားရည်ရွယ်၍ ဆောင်ရွက်ရန်အတွက် မည်သည့်အရာများသည်အဓိကမှော်မှန်းချက်ဖြစ်သနည်း။

အမျိုးသားအဖွဲ့မှတင်ပြသောမှော်မှန်းချက်များ	အမျိုးသမီးအဖွဲ့မှတင်ပြသောမှော်မှန်းချက်များ
၁ နိုင်ငံ့အခြေအနေအထားအရ အခက်အခဲများ	၁ မြို့နယ်အတွင်း အထောက်အပံ့အကူမရခြင်း
၂ အခြားအခက်အခဲများ	၂ အခြားအခက်အခဲများ
၃ အခြားအခက်အခဲများ	၃ အခြားအခက်အခဲများ
၄ အခြားအခက်အခဲများ	၄ အခြားအခက်အခဲများ
၅ အခြားအခက်အခဲများ	၅ အခြားအခက်အခဲများ



ဂ. ဤကျေးရွာ၏ လာမည့် ( ၃ ) နှစ်အတွက် ဦးစားပေး ဖွံ့ဖြိုးတိုးတက်မှု လုပ်ငန်း အစီအစဉ်များအားဖော်ပြပါ။  
 (လူထုဝဟိုပြုစီမံကိန်း ရံပုံငွေအတွက် အဆိုပြုသော အစီအစဉ်များကိုဦးစားပေး အဆင့်အလိုက်ဖော်ပြပြီး ကျန် လူထုဝဟိုပြု စီမံကိန်း ရန်ပုံငွေအရင်းအမြစ်နှင့် မပတ်သက်သည့်အစီအစဉ်များလည်းဖော်ပြရန်ဖြစ်သည် )

ကျေးရွာအတွက်ဦးစားပေးဖွံ့ဖြိုးတိုးတက်မှု လုပ်ငန်းစဉ်များ	အဆိုပြုသူ (အမျိုးသားများ/ အမျိုးသမီးများ/ အမျိုးသား+အမျိုးသမီး)	လူထုဝဟိုပြုစီမံကိန်းအတွက် အဆိုပြုသည် (ဦးစားပေးအဆင့် အလိုက်ဖော်ပြပါ)	ခန့်မှန်း ကုန်ကျ စရိတ်	အကျိုးခံစား ခွင့်ရှိသူခန့်မှန်းခြေ အရေအတွက်
၁ နှစ်ပျဉ်ဖြောင့်လုပ်ငန်း	၈၂၆	၂ ၁	၃၀၀၀၀၀၀	၂၃၃
၂ ရွေးမြေဖြောင့်လုပ်ငန်း	၈၂၆	၄ ၂		၆၃
၃ အသက်ရွေး အသက်သတ်	၈၂၆	၆ ၃		၂၃၃
၄ လှေငါ		၃		
၅ ကျားစားရွေး နှစ်ပျဉ်ဖြောင့်	၈၂၆	၅ ၄		၂၃၃
၆ လှေငါ		၀		

ဥက္ကဋ္ဌ ၊ ကျေးရွာစီမံကိန်းအထောက်အကူပြုကော်မတီမှအတည်ပြုသည်။

အမည် ဒေါ်စောစော လက်မှတ် [Signature] ရက်စွဲ ၂၂.၁.၂၀၁၆



ပုံစံ - ၈ - ၃ ကျေးရွာဖွံ့ဖြိုးရေး ဦးစားပေးအစီအစဉ် (Form PC 3)

လမ်းညွှန်ချက်၊ အဆင့်(၃) ကျေးရွာဖွံ့ဖြိုးရေးအစည်းအဝေး ပြီးဆုံးသောအခါ ကျေးရွာစီမံကိန်း အထောက်အကူပြု ကော်မတီသည် လူထုစည်းရုံးရေးမှူးအကူအညီဖြင့် ဤပုံစံကိုပြည့်စုံအောင် ဖြည့်သွင်းရမည်။	
လူထုစည်းရုံးရေးမှူး/ဝန်ထမ်း အမည် <b>ခေါ်ခေမ္မာရောင်</b>	
နေ့စွဲ <b>၁၄ - ၁ - ၂၀၁၇</b>	စက်ဝန်းအား အမှတ်ဖြစ်ပါ (✓) <input type="checkbox"/> စက်ဝန်း(၁) <input type="checkbox"/> စက်ဝန်း(၂) <input type="checkbox"/> စက်ဝန်း(၃) <input type="checkbox"/> စက်ဝန်း(၄)
ပြည်နယ်/တိုင်း <b>စစ်ကိုင်း</b>	မြို့နယ် <b>ပလ္လင်္ကျာ</b> ၊ ကျေးရွာအုပ်စု <b>စစ်ကော</b> ၊ ကျေးရွာ <b>မုလ်</b>
က။ အခက်အခဲအတားအဆီးများအားတွေ့နေခြင်း - ယခုလက်ရှိအခြေအနေတွင် ဤကျေးရွာဖွံ့ဖြိုးရေးကော်မတီအတွက် အဓိက အခက်အခဲအတားအဆီးများသည် မည်သည်များဖြစ်ပါသနည်း။ (အမျိုးသား/သမီး အနည်းဆုံးအခက်အခဲ ၅ ခုစီဖော်ပြပါ)	
အမျိုးသား အဖွဲ့မှ တင်ပြသောအခက်အခဲအတားအဆီးများ	အမျိုးသမီး အဖွဲ့မှ တင်ပြသောအခက်အခဲအတားအဆီးများ
၁ <b>ကျေးရွာမုလ်ကျေးရွာမှာ ရွာကရားနှင့် ချွန်ချွန်မြို့ မရှိခြင်း၊</b>	<b>ကလေးများ ပျောက်လုလောကပြု မရှိခြင်း</b>
၂ <b>ကလေး များ မျင့်ခြင်း၊ ချွန်ချွန် များ မျင့်ခြင်း၊</b>	<b>ကျေးရွာကရား များ မျင့်ခြင်း၊ စာမေးပွဲများ မရှိခြင်း၊</b>
၃ <b>ရွာတွင် ဖွားဖားများ ကပ်ကပ်ခံ ခြင်း၊</b>	<b>ကျေးရွာတွင် ဖွားဖားများ ကပ်ကပ်ခံ ခြင်း၊</b>
၄ <b>ကျေးရွာမုလ်ကျေးရွာက ရွာကရား မရှိခြင်း၊</b>	<b>ပ-လ-၁၁ မုလ်ကျေးရွာက ရွာကရား မရှိခြင်း၊</b>
၅	၅ <b>ကျေးရွာမုလ်ကျေးရွာ မရှိခြင်း</b>

ခ။ မျှော်မှန်းခြင်း - နောင်လာမည့် ( ၅ ) နှစ် အတွင်း ကျေးရွာဖွံ့ဖြိုးရေး မျှော်မှန်းလျာထားချက်များအား တင်ပြပါ။

အမျိုးသားအဖွဲ့မှ တင်ပြသောမျှော်မှန်းချက်များ	အမျိုးသမီးအဖွဲ့မှ တင်ပြသောမျှော်မှန်းချက်များ
၁ <b>ကျေးရွာမုလ်ကျေးရွာ နှင့် ချွန်ချွန်မြို့ ဖွဲ့စည်းခြင်း</b>	<b>မုလ်ကျေးရွာက ရွာကရား မရှိခြင်း၊</b>
၂ <b>ကျေးရွာမုလ်ကျေးရွာ နှင့် ချွန်ချွန်မြို့ ဖွဲ့စည်းခြင်း</b>	<b>ကျေးရွာမုလ်ကျေးရွာ နှင့် ချွန်ချွန်မြို့ ဖွဲ့စည်းခြင်း</b>
၃ <b>ကျေးရွာမုလ်ကျေးရွာ နှင့် ချွန်ချွန်မြို့ ဖွဲ့စည်းခြင်း</b>	<b>ကျေးရွာမုလ်ကျေးရွာ နှင့် ချွန်ချွန်မြို့ ဖွဲ့စည်းခြင်း</b>
၄ <b>ကျေးရွာမုလ်ကျေးရွာ နှင့် ချွန်ချွန်မြို့ ဖွဲ့စည်းခြင်း</b>	<b>ပ-လ-၁၁ - မုလ်ကျေးရွာ နှင့် ချွန်ချွန်မြို့ ဖွဲ့စည်းခြင်း</b>
၅	၅ <b>ကျေးရွာမုလ်ကျေးရွာ နှင့် ချွန်ချွန်မြို့ ဖွဲ့စည်းခြင်း</b>



၈။ လူထုစီမံကိန်း၏ လာမည့် ( ၃ ) နှစ်အတွက် အကျုံးဝင်သော ဦးစားပေး ဖွံ့ဖြိုးတိုးတက်မှု လုပ်ငန်း အစီအစဉ်များအားဖော်ပြပါ။

အဆင့်	ကျေးရွာအတွက် ဦးစားပေး ဖွံ့ဖြိုးတိုးတက်မှု လုပ်ငန်းစဉ်များ	အဆိုပြုသူ (အမျိုးသားများ/ အမျိုးသမီးများ/အမျိုးသား+ အမျိုးသမီး)	ခန့်မှန်းကုန်ကျ စရိတ်	အကျုံးဝင်စားခွင့်ရှိသူ ခန့်မှန်းခြေ အရေအတွက်
၁	ပ-က-၁ မူလိကမိဂျီ	က + မ	၁,၈၅၅,၅၀၀	၄၅၅
၂	ရွာတွင်းကမိဂျီ	က + မ	၁၀,၀၀၀,၀၀၀	၅၅၅
၃	ကျေးရွာအားကစားကွင်း(စကူပျံ့)	က	၅၀၀,၀၀၀	၄၅၅
၄	ကျေးရွာတွင်းအောက်တိုင်း	က + မ	၈၀၀,၀၀၀	၄၅၅
၅	မူလိကျေးရွာဆေးကုသ	မ	၁၅,၀၀,၀၀၀	၄၅၅

၉။ လူထုစီမံကိန်း၏ လာမည့် ( ၃ ) နှစ်အတွက်အကျုံးဝင်သော ဦးစားပေး ဖွံ့ဖြိုးတိုးတက်မှု လုပ်ငန်း အစီအစဉ်များအားဖော်ပြပါ။

အဆင့်	ကျေးရွာအတွက် ဦးစားပေး ဖွံ့ဖြိုးတိုးတက်မှု လုပ်ငန်းစဉ်များ	အဆိုပြုသူ (အမျိုးသားများ/ အမျိုးသမီးများ/အမျိုးသား+ အမျိုးသမီး)	အခန်းကဏ္ဍ
၁	ဆေးပေးခန်းကွက်	က + မ	
၂	ဆေးကုသရေးစင်တာ	က + မ	
၃	၂၄ နာရီစိုက်	က + မ	
၄			
၅			

ဥက္ကဋ္ဌ၊ ကျေးရွာစီမံကိန်းအထောက်အကူပြုကော်မတီမှ အတည်ပြုသည်။

အမည် ဒေါ်အေးအေး လက်မှတ် [Signature] ရက်စွဲ ၁၄-၁-၂၀၁၇



ပုံစံ - ၈ - ၃ ကျေးရွာဖွံ့ဖြိုးရေး ဦးစားပေးအစီအစဉ် (Form PC 3)

လမ်းညွှန်ချက်၊ အဆင့်(၃) ကျေးရွာဖွံ့ဖြိုးရေးမှန်းချက်အစည်းအဝေး ပြီးဆုံးသောအခါ ကျေးရွာစီမံကိန်း အထောက်အကူပြု ကော်မတီသည် လူထုစည်းရုံးရေးမှူးအကူအညီဖြင့် ဤပုံစံကိုပြည့်စုံအောင် ဖြည့်သွင်းရမည်။

လူထုစည်းရုံးရေးမှူး/ဝန်ထမ်း အမည် ဒေါ်မျိုးမျိုး သန်း

နေ့စွဲ ၂၇.၁၀.၂၀၁၇ စက်ဝန်းအား အမှတ်ခြစ်ပါ (V)  စက်ဝန်း(၁)  
 စက်ဝန်း(၂)  စက်ဝန်း(၃)  စက်ဝန်း(၄)

ပြည်နယ်/တိုင်း	မြို့နယ်	ကျေးရွာအုပ်စု	ကျေးရွာ
မကွေးတိုင်း	ပင်လယ်ဘူး	စင်္ကြာ	စင်္ကြာ

က။ အခက်အခဲအတားအဆီးများအားဆွေးနွေးခြင်း - ယခုလက်ရှိအခြေအနေတွင် ဤကျေးရွာဖွံ့ဖြိုးတိုးတက်ရေးအတွက် အဓိက အခက်အခဲအတားအဆီးများသည် မည်သည်များဖြစ်ပါသနည်း။ (အမျိုးသား/သမီး အနည်းဆုံးအခက်အခဲ ၅ ခုစီဖော်ပြပါ)

အမျိုးသား အဖွဲ့မှ တင်ပြသောအခက်အခဲအတားအဆီးများ		အမျိုးသမီး အဖွဲ့မှတင်ပြသောအခက်အခဲအတားအဆီးများ	
၁	လမ်းပိုင်းဆက်သွယ်ရေးခက်ခဲ	၁	လမ်းပိုင်းဆက်သွယ်ရေးခက်ခဲ
၂	ဒီး-တူ-လ်-ဂျီ-ဗျား-ထူ-လ်-လ်	၂	ဒီး-တူ-လ်-ဂျီ-ဗျား-ထူ-လ်-လ်
၃	ဂျီ-တူ-လ်-လ်-ဗျား-မ-ကောင်း-စေ	၃	ဂျီ-တူ-လ်-လ်-ဗျား-မ-ကောင်း-စေ
၄	ကလေးများ နေထိုင်ရာ ခက်ခဲ	၄	ကလေးများ နေထိုင်ရာ ခက်ခဲ
၅	ကလေးများ ကျန်းမာရေး ခက်ခဲ	၅	ကလေးများ ကျန်းမာရေး ခက်ခဲ
၆	ကလေးများ ကျန်းမာရေး ခက်ခဲ	၆	ကလေးများ ကျန်းမာရေး ခက်ခဲ
၇	လူကြီးအဖွဲ့များ ပညာသင်ကြားရေး	၇	လူကြီးအဖွဲ့များ ပညာသင်ကြားရေး
၈		၈	
၉		၉	
၁၀		၁၀	
၁၁		၁၁	
၁၂		၁၂	
၁၃		၁၃	
၁၄		၁၄	

ခ။ မျှော်မှန်းခြင်း - နောင်လာမည့် ( ၅ ) နှစ် အတွင်း ကျေးရွာဖွံ့ဖြိုးရေး မျှော်မှန်းလျာထားချက်များအား တင်ပြပါ။

အမျိုးသားအဖွဲ့မှ တင်ပြသောမျှော်မှန်းချက်များ		အမျိုးသမီးအဖွဲ့မှ တင်ပြသောမျှော်မှန်းချက်များ	
၁	လမ်းပိုင်းဆက်သွယ်ရေးများ ကောင်းလာမည်	၁	လမ်းပိုင်းဆက်သွယ်ရေးများ ကောင်းလာမည်
၂	ဂျီ-တူ-လ်-လ်-ဗျား-ကောင်းလာမည်	၂	ဂျီ-တူ-လ်-လ်-ဗျား-ကောင်းလာမည်
၃	ကျေးရွာလမ်းများ ကောင်းလာမည်	၃	ကျေးရွာလမ်းများ ကောင်းလာမည်



၄	စာသင်ကျောင်းမှိုက်များ၊ ဝေပင်ဖို	၄	စာသင်ကျောင်းမှိုက်များ၊ ဝေပင်ဖို
၅	စာသင်ကျောင်းကိရိယာဆောင်ရွက်ဖို	၅	စာသင်ကျောင်းကိရိယာဆောင်ရွက်ဖို
၆	မူကြိုကျောင်းများဆောင်ရွက်ဖို	၆	မူကြိုကျောင်းများဆောင်ရွက်ဖို
၇	KG ကျောင်းများဆောင်ရွက်ဖို	၇	KG ကျောင်းများဆောင်ရွက်ဖို
၈		၈	
၉		၉	
၁၀		၁၀	
၁၁		၁၁	
၁၂		၁၂	
၁၃		၁၃	
၁၄		၁၄	

၈။ လူထုစီမံကိန်း၏ လာမည့် ( ၃ ) နှစ်အတွက် အကျုံးဝင်သော ဦးစားပေး ဖွံ့ဖြိုးတိုးတက်မှု လုပ်ငန်း အစီအစဉ်များအားဖော်ပြပါ။

ပထမဦးစွာ  
တစ်နှစ်  
ကျော်စွာ

အဆင့်	ကျေးရွာအတွက် ဦးစားပေး ဖွံ့ဖြိုးတိုးတက်မှု လုပ်ငန်းစဉ်များ	အဆိုပြုသူ (အမျိုးသားများ/ အမျိုးသမီးများ/ အမျိုးသား+ အမျိုးသမီး)	ခန့်မှန်းကုန်ကျ စရိတ်	အကျိုးခံစားခွင့်ရှိသူ ခန့်မှန်းခြေ အရေအတွက်
၁	သံတား၊ ဝါယာ	ကျား + မ	၇၂,၃၇,၁၅၀	၂၄၇
၂	ပွဲတွင်ကျွန်ကျွန်ကျွန်	ကျား + မ	၁၃,၄၄,၉၅၀၀	၂၄၇
၃	ပွဲတွင်ကျွန်ကျွန်ကျွန်	ကျား + မ	၄၅,၁၀၀,၀၀၀	
၄	စာသင်ကျောင်း မိုးကာ	ကျား + မ	၅၀၀၀,၀၀၀	
၅	စာသင်ကျောင်း ကိရိယာ	ကျား + မ	၄၀၀၀,၀၀၀	
၆	မူကြိုကျောင်း	ကျား + မ	၇၀၀၀,၀၀၀	
၇	KG ကျောင်း	ကျား + မ	၇၀၀၀,၀၀၀	
၈				
၉				
၁၀				



ဃ။ လူထုဝိခံကိန်း၏ လာမည့် ( ၃ ) နှစ်အတွက်အကျုံးမဝင်သော ဦးစားပေး ဖွံ့ဖြိုးတိုးတက်မှု လုပ်ငန်း အစီအစဉ်များအားဖော်ပြပါ။

အဆင့်	ကျေးရွာအတွက် ဦးစားပေး ဖွံ့ဖြိုးတိုးတက်မှု လုပ်ငန်းစဉ်များ	အဆိုပြုသူ (အမျိုးသားများ/ အမျိုးသမီးများ/အမျိုးသား+ အမျိုးသမီး)	အခန်းကဏ္ဍ
၁	ဗိုလ်ချုပ်၊ မွေးမြူရေး၊ သစ်တော	ကျား + မ	
၂	ဆိုင်ကယ်၊ ဝင်္ဂါလ်၊ ရေ	ကျား	
၃	စတုရန်းသစ်တော	မ	
၄	လျှပ်စစ်ပစ္စည်း၊ ဝင်္ဂါလ်၊ ရေ	ကျား	
၅	ကျွန်း၊ ဝါးကား၊ သစ်တော	ကျား + မ	
၆	ကန်၊ လှေ၊ ရေ၊ သစ်တော	မ	
၇	ရိက္ခာစင်္ကြံ၊ သစ်တော	မ	
၈			
၉			
၁၀			

ဥက္ကဋ္ဌ၊ ကျေးရွာဝိခံကိန်းအထောက်အကူပြုကော်မတီမှ အတည်ပြုသည်။

အမည် ဦး ကောင်း လက်မှတ် [Signature] နေ့စွဲ ၂၇.၁၀.၂၀၁၇



၁၂။ ပုံစံ ၈-၄၊ ကျေးရွာအုပ်စုပုံမှန်မြေရေးစီမံကိန်းလုပ်ငန်းခွဲရွေးချယ်ခြင်းပုံစံ

ပုံစံ - ၈ - ၄ ကျေးရွာအုပ်စုစီမံကိန်းလုပ်ငန်းခွဲရွေးချယ်ခြင်းပုံစံ (Form PC 4)

လမ်းညွှန်ချက်၊ စီမံကိန်းလုပ်ငန်းခွဲရွေးချယ်မှုအစည်းအဝေးပြီးနောက်တွင် ကျေးရွာအုပ်စုမှ CF/TF တို့၏ အကူအညီရယူ၍ ကျေးရွာစီထောက်တော်မတီမှ လက်မှတ်ရေးထိုးပြီး အဆိုပါပုံစံအား ပြည့်စုံအောင်ပြည့်သွင်းရမည်။ ဤပုံစံအား ပြည့်စုံစွာပြည့်သွင်းပြီးပါက ကျေးရွာအုပ်စုခွဲခြားတိုးတက်ရေးစီမံချက်တွင် TPIC သို့မဟုတ် ရန်အတွက် နောက်ဆက်တွဲအဖြစ် ထားရှိရမည်။ CF မှ ကျေးရွာတစ်ရွာချင်းစီ၏ စီမံကိန်းလုပ်ငန်းခွဲဆိုရာ အချက်အလက်များကို MIS သို့ ထည့်သွင်းရမည်။ (ယခုစီမံကိန်းလုပ်ငန်းခွဲ မလုပ်ကိုင်သော ကျေးရွာများ မပါဝင်ပါ။)

ကျေးရွာစည်းရုံးရေးမှူး/ဝန်ထမ်းအမည် ဒ်း: ဖြိုး ယုစောဇ

နေ့စွဲ ၂၀၂၄. ၁၀. ၂၀

ပြည်နယ်/တိုင်း၊ ခရိုင်/မြို့နယ်၊ မြို့နယ် မင်းလှစက်ကူ၊ မြို့နယ် မင်းလှစက်ကူ

စက်ဝန်းအားအမှတ်ဖြစ်ပေးပါ။(✓) ဝက်ဝန်း(၁) ဝက်ဝန်း(၂) ဝက်ဝန်း(၃) ဝက်ဝန်း(၄)

ကျေးရွာအမည်	ဆောင်ရွက်မည့် လုပ်ငန်းများ	အတိုင်းအတာ	ခန့်မှန်း တိုက်ရိုက် အကျိုးစီးပွား ရှိသူများ	အဆိုပြုတင်ပြသူ	ခန့်မှန်းကုန်ကျစရိတ်		
					စီမံကိန်းမှ ထည့်ဝင်မှု	ကျေးရွာမှ ထည့်ဝင်မှု	အခြားထည့်ဝင်မှု (ဖော်ပြပါ) စုစုပေါင်း
ခင်းလင်	ပွားစား: ၇၅ ကုန်ရေဖြန့်ဖြူး	140' x 23' x 1'	၂၄၇	ကျား မ	၄၅၀၀၀၀၀/-		
မုလ	ပွားစား: ၅၅ အစားအသွယ်	420' x 10' x 9'	၄၆၂	ကျား မ	၅၅၀၀၀၀၀/-		
ကျား: ယင်းစာ	ပွားစား: ၈၀ ရေဖြန့်ဖြူး	1300' x 9' x 1'	၄၅၃	ကျား မ	၄၅၀၀၀၀၀/-		
ကပ္ပနီပြတ်	ပွားစား: ၇၅ ကုန်ရေဖြန့်ဖြူး	1400' x 3' x 1'	၅၂၁	ကျား မ	၅၅၀၀၀၀၀/-		

ရာထူး ကျေးရွာအုပ်စု စီ/ထောက်ကော်မတီ ဥက္ကဋ္ဌ အမည် လက်မှတ် ရက်စွဲ  
 ဦးအောင်ဝင်း: ၂၀၂၄. ၁၀. ၂၀







ဓမ္မ: ဘုရားဂုဏ်တို့၏၊ ဓမ္မ: ဣန္ဒြေအရသာသော ဝေဒနာတို့၏ ဓမ္မ: ဘုရား  
 စည် ဖြစ်သဖြင့် ဝေဒနာတို့၏၊ အရင်း၊ စိတ်၏၊ ဓမ္မ: ဣန္ဒြေ  
 ထက်၊ ဆောင်ရွက် ..

ဆုံး: အချစ်

ဝေဒနာတို့၏၊ အရင်း၊ ဣန္ဒြေ၏၊ ဓမ္မ: ဣန္ဒြေအရသာသော ဝေဒနာတို့၏  
 စိတ်၏၊ ဓမ္မ: ဣန္ဒြေအရသာသော ဝေဒနာတို့၏၊ အရင်း၊ ဆောင်ရွက် -  
 ဓမ္မ: ဣန္ဒြေအရသာသော ဝေဒနာတို့၏၊ အရင်း၊ ဆောင်ရွက် -  
 ဓမ္မ: ဣန္ဒြေအရသာသော ဝေဒနာတို့၏၊ အရင်း၊ ဆောင်ရွက် -  
 ဓမ္မ: ဣန္ဒြေအရသာသော ဝေဒနာတို့၏၊ အရင်း၊ ဆောင်ရွက် -  
 ဓမ္မ: ဣန္ဒြေအရသာသော ဝေဒနာတို့၏၊ အရင်း၊ ဆောင်ရွက် -

သောဝေဒနာ

ဝေဒနာတို့၏၊ အရင်း၊ ဣန္ဒြေ၏၊ ဓမ္မ: ဣန္ဒြေအရသာသော ဝေဒနာတို့၏  
 စိတ်၏၊ ဓမ္မ: ဣန္ဒြေအရသာသော ဝေဒနာတို့၏၊ အရင်း၊ ဆောင်ရွက် -  
 ဓမ္မ: ဣန္ဒြေအရသာသော ဝေဒနာတို့၏၊ အရင်း၊ ဆောင်ရွက် -  
 ဓမ္မ: ဣန္ဒြေအရသာသော ဝေဒနာတို့၏၊ အရင်း၊ ဆောင်ရွက် -  
 ဓမ္မ: ဣန္ဒြေအရသာသော ဝေဒနာတို့၏၊ အရင်း၊ ဆောင်ရွက် -  
 ဓမ္မ: ဣန္ဒြေအရသာသော ဝေဒနာတို့၏၊ အရင်း၊ ဆောင်ရွက် -  
 သောဝေဒနာ ဆုံး: အချစ် ဝေဒနာတို့၏

ဗုဒ္ဓဘာသာ





ဆုံးဖြတ်ချက်

လက်ရှိခန့်ထားသော ကျောင်းခွန်များအား အောက်ဖော်ပြပါအတိုင်း ပြင်ဆင်ပေးရန်၊  
အောက်ဖော်ပြပါအတိုင်း ပြင်ဆင်ပေးရန်၊  
ကျောင်းခွန်များကို ပြင်ဆင်ပေးရန်၊  
စီမံကိန်း၊ လုပ်ငန်း၊ ကိုယ်ပိုင်၊ လိုအပ်သည့် နှင့် လိုအပ်သည့်ကို ခွဲခြားကာ  
ဖွဲ့စည်းပေးရန် ဖွဲ့စည်းပေးရန်

သဘောတူညီချက်

စီမံကိန်း၊ လုပ်ငန်း၊ ကိုယ်ပိုင် ခွဲခြားပေးရန်၊  
ကျောင်းခွန် ပြင်ဆင်ပေးရန် ခွင့်ပြုပေးရန်

- ၁) အသစ်ကျောင်းများ
- ၂) အသစ်ကျောင်း၊ ခိုင်ခံ့
- ၃) နေရာကျောင်း
- ၄) မူလကျောင်း ဝန်ထမ်း ဝင်ရောက်မှု စီမံကိန်း

အောက်ဖော်ပြပါအတိုင်း ခွင့်ပြုပေးရန်၊  
ကျောင်းခွန် ပြင်ဆင်ပေးရန်

အထောက်အကူ



၁၄။ ကဏ္ဍအလိုက်ဦးစားပေးဖွံ့ဖြိုးရေးလုပ်စဉ်အနှစ်ချုပ်

စစ်ကောင်စီ၊ ဧပြီ ၂၀၁၇

နောက်ဆက်တွဲ (၄) ခြားနားသော အပိုင်းများအတွက် ဦးစားပေးဖွံ့ဖြိုးရေးလုပ်ငန်းစဉ် အနှစ်ချုပ်

မူရင်းသည် VPSC တွင်ထားရှိရပါမည်။ အခြားဌာနများနှင့် ညှိနှိုင်းရန်အတွက် မိတ္ထီလအား TPIC သို့ပို့ရပါမည်။ MIS data အနေဖြင့် သွင်းရန်မလိုအပ်ပါ။

	အဆင့်	လုပ်ငန်း	မည်သူဦးစားပေးလဲ	ကျေးဇူးတင်စာအုပ်စာအုပ် (သို့) အုပ်စု	ပြင်ပမှမည်သူ ထောက်ပံ့မလဲ
အခြေခံအဆောက်အအုံ	၁	လံကား ၈၀၉	<input checked="" type="checkbox"/> ကျား <input type="checkbox"/> မ		
	၂	ပွားပွား ကျွန်းကျန်ကျန်	<input checked="" type="checkbox"/> ကျား <input checked="" type="checkbox"/> မ		
	၃	အောင်ကျော် နေအိမ်	<input checked="" type="checkbox"/> ကျား <input type="checkbox"/> မ		
	၄		<input type="checkbox"/> ကျား <input type="checkbox"/> မ		
	၅		<input type="checkbox"/> ကျား <input type="checkbox"/> မ		
	၆		<input type="checkbox"/> ကျား <input type="checkbox"/> မ		
	၇		<input type="checkbox"/> ကျား <input type="checkbox"/> မ		
	၈		<input type="checkbox"/> ကျား <input type="checkbox"/> မ		
အသက်မွေးဝမ်းကျောင်းဖွံ့ဖြိုးရေး	၁	မိုးလျှော် ဓမ္မာစာအုပ်	<input checked="" type="checkbox"/> ကျား <input type="checkbox"/> မ		
	၂	အုတ်ကောက် ဝတ်စုံအုပ်စု	<input checked="" type="checkbox"/> ကျား <input type="checkbox"/> မ		
	၃	စက်မှုပညာ သင်တန်း	<input checked="" type="checkbox"/> ကျား <input type="checkbox"/> မ		
	၄	လျှပ်စစ် ပညာပေး ဝတ်စုံအုပ်စု	<input checked="" type="checkbox"/> ကျား <input type="checkbox"/> မ		
	၅	ကျွန်းကျွန်း သင်တန်း	<input checked="" type="checkbox"/> ကျား <input type="checkbox"/> မ		
	၆	ကျွန်း/ပျံဆင်း သင်တန်း	<input checked="" type="checkbox"/> ကျား <input type="checkbox"/> မ		
	၇	အိမ်တွင်း သင်တန်း	<input checked="" type="checkbox"/> ကျား <input type="checkbox"/> မ		
	၈		<input type="checkbox"/> ကျား <input type="checkbox"/> မ		



ကျန်းမာရေးစစ်ဆေးရေး				
၀		<input type="checkbox"/>	ကျား	
		<input type="checkbox"/>	မ	
၂		<input type="checkbox"/>	ကျား	
		<input type="checkbox"/>	မ	
၃		<input type="checkbox"/>	ကျား	
		<input type="checkbox"/>	မ	
၄		<input type="checkbox"/>	ကျား	
		<input type="checkbox"/>	မ	
၅		<input type="checkbox"/>	ကျား	
		<input type="checkbox"/>	မ	
၆		<input type="checkbox"/>	ကျား	
		<input type="checkbox"/>	မ	
၇		<input type="checkbox"/>	ကျား	
		<input type="checkbox"/>	မ	
၈		<input type="checkbox"/>	ကျား	
		<input type="checkbox"/>	မ	
၀	စာသင်ကျောင်း (၆၆၁)	<input type="checkbox"/>	ကျား	
		<input type="checkbox"/>	မ	
၂	ရန်ကင်းကျောင်း	<input type="checkbox"/>	ကျား	
		<input type="checkbox"/>	မ	
၃	၂၆၆ကျောင်း	<input type="checkbox"/>	ကျား	
		<input type="checkbox"/>	မ	
၄		<input type="checkbox"/>	ကျား	
		<input type="checkbox"/>	မ	
၅		<input type="checkbox"/>	ကျား	
		<input type="checkbox"/>	မ	
၆		<input type="checkbox"/>	ကျား	
		<input type="checkbox"/>	မ	
၇		<input type="checkbox"/>	ကျား	
		<input type="checkbox"/>	မ	
၈		<input type="checkbox"/>	ကျား	
		<input type="checkbox"/>	မ	
၀		<input type="checkbox"/>	ကျား	
		<input type="checkbox"/>	မ	
၂		<input type="checkbox"/>	ကျား	
		<input type="checkbox"/>	မ	
၃		<input type="checkbox"/>	ကျား	
		<input type="checkbox"/>	မ	
၄		<input type="checkbox"/>	ကျား	
		<input type="checkbox"/>	မ	
၅		<input type="checkbox"/>	ကျား	
		<input type="checkbox"/>	မ	
၆		<input type="checkbox"/>	ကျား	
		<input type="checkbox"/>	မ	
၇		<input type="checkbox"/>	ကျား	
		<input type="checkbox"/>	မ	