

ပြည်ထောင်စုသမ္မတမြန်မာနိုင်ငံတော်အစိုးရ
စိုက်ပျိုးရေး၊ မွေးမြူရေးနှင့်ဆည်မြောင်းဝန်ကြီးဌာန
ကျေးလက်ဒေသဖွံ့ဖြိုးတိုးတက်ရေးဦးစီးဌာန

လူထုပဟိုပြုစီမံကိန်း (တတိယနှစ်စက်ဝန်း)

National Community Driven Development Project



ကျေးရွာဖွံ့ဖြိုးရေးအစီအစဉ်

Village Development Plan (VDP)

ရွှေကူမြို့နယ်

စင်းဖုတ်ကျေးရွာ၊ စင်းဖုတ်ကျေးရွာအုပ်စု

၂၀၂၀ခုနှစ်၊ ဇူလိုင်လ

မာတိကာ

၁။ မြို့နယ်မြေပုံ

၂။ ကျေးရွာ တည်နေရာပြ မြေပုံ

၃။ အုပ်စုတွင်ပါဝင်သောကျေးရွာများစာရင်း

၄။ ကျေးရွာသမိုင်းကြောင်းနှင့် ကျေးရွာအခြေခံအချက်အလက်များ

၅။ လူထုပူးပေါင်းပါဝင်သော လူမှုဆန်းစစ်ခြင်းနှင့် အကဲဖြတ်ခြင်းလုပ်ငန်းစဉ်
(PSA / PRA အကျဉ်းချုပ်ဇယား)

၆။ ကျေးရွာဖွံ့ဖြိုးရေးအစီအစဉ်တွင် အသုံးပြုသော PRA tools များနှင့် တစ်ခုချင်းစီအတွက်သုံးသပ်ချက်များ

(က) လူမှုရေးအရင်းအမြစ်ပြမြေပုံ

(ခ) ဥစ္စာဓနကြွယ်ဝမှုအဆင့်သတ်မှတ်ခြင်း

(ဂ) ပိုင်ဆိုင်မှုသုံးသပ်ခြင်း

(ဃ) ပင့်ကူအိမ်သုံးသပ်ခြင်း

(င) ရာသီခွင်ပြ ပြက္ခဒိန်

(စ) ဗင်းပုံစံ

(ဆ) အမျိုးသား / အမျိုးသမီး အခက်အခဲများ

(ဇ) ကျေးရွာမျှော်မှန်းချက် အမျိုးသား / အမျိုးသမီး

(ဈ) ဦးစားပေးဖွံ့ဖြိုးရေးလုပ်ငန်းများ

၇။ ကော်မတီဝင်များရွေးချယ်ခြင်းနှင့် ကျေးရွာဖွံ့ဖြိုးရေးအစီအစဉ်ဆောင်ရွက်မှု မှတ်တမ်းခါတ်ပုံများ

၈။ ကျေးရွာအခြေခံအချက်အလက်များ (ပုံစံ - ၁)

၉။ စီမံကိန်းစက်ဝန်းအချိန်ဇယား (ပုံစံ - ၂)

၁၀။ ကျေးရွာဖွံ့ဖြိုးရေးအစီအစဉ် (ပုံစံ - ၃)

၁၁။ ကျေးရွာစီမံကိန်းလုပ်ငန်းခွဲများရွေးချယ်ခြင်း (ပုံစံ - ၄)

၁၂။ အစည်းအဝေးမှတ်တမ်းများ

၁၃။ ကဏ္ဍအလိုက်ဖွံ့ဖြိုးရေးလုပ်ငန်းစဉ်များ

၁။ မြို့နယ်မြေပုံ

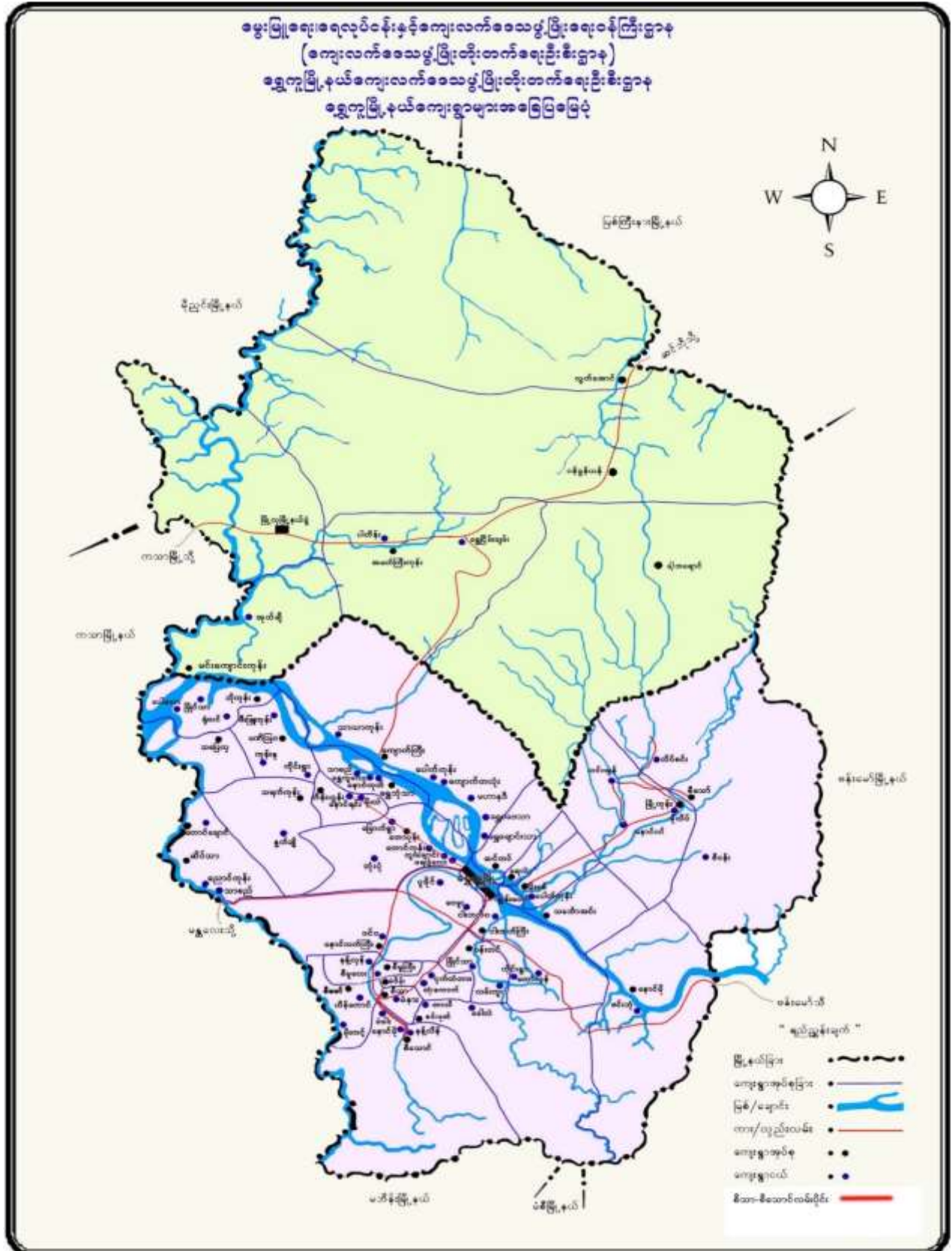

၂။ ကျေးရွာတည်နေရာပြမြေပုံ

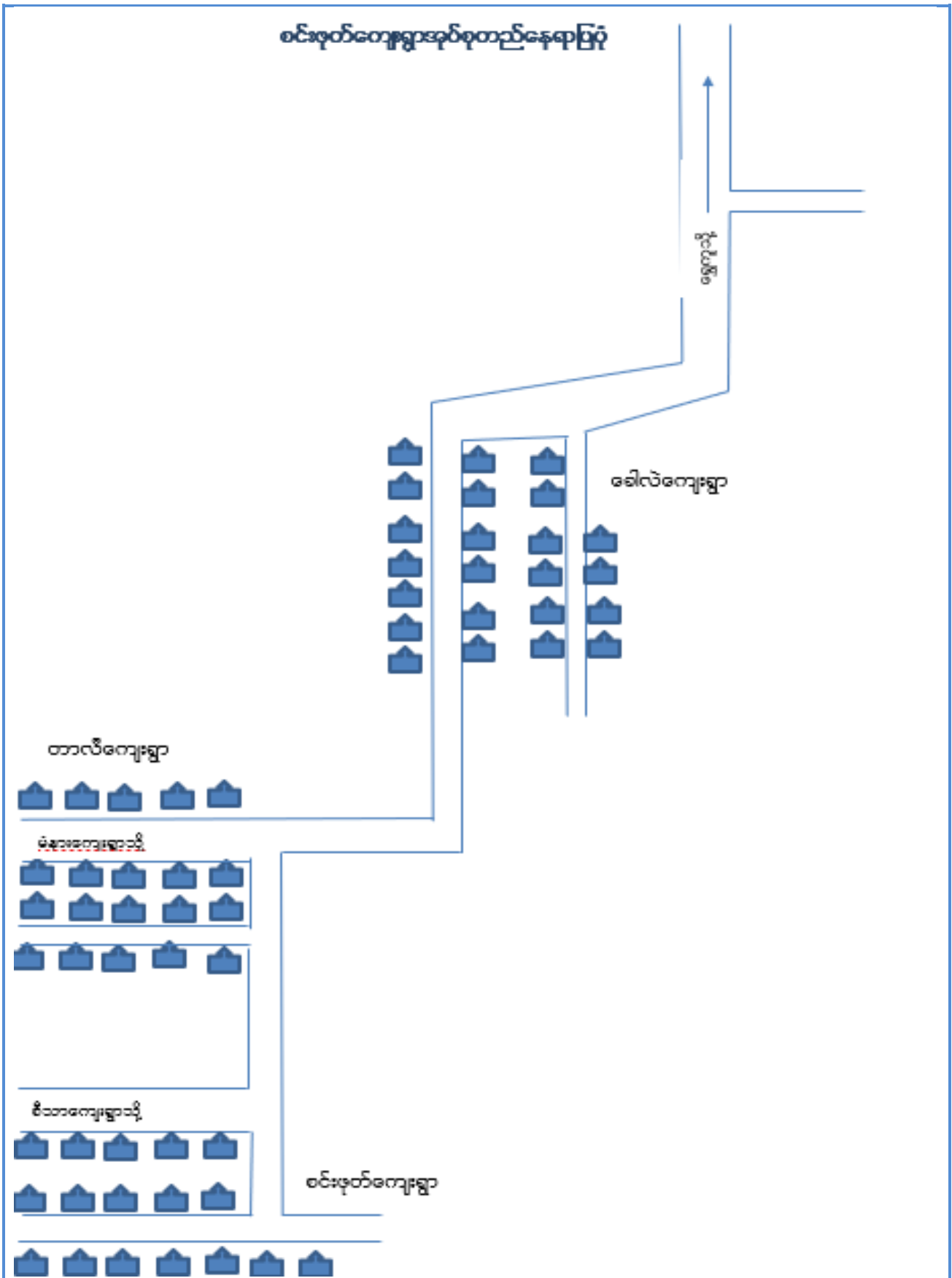

၃။ အုပ်စုတွင်ပါဝင်သောကျေးရွာများစာရင်း

အုပ်စုအမည် - စင်းဖုတ်ကျေးရွာအုပ်စု

ပါဝင်သောကျေးရွာများ - စင်းဖုတ်ကျေးရွာ၊ တာလီကျေးရွာ၊ ခေါလဲကျေးရွာ။

၄။ ကျေးရွာသမိုင်းကြောင်းနှင့် ကျေးရွာအခြေခံအချက်အလက်များ

စင်းဖုတ်ကျေးရွာအုပ်စု၊ စင်းဖုတ်ကျေးရွာ

ရွှေကျမြို့နယ်၊ စင်းဖုတ်ကျေးရွာအုပ်စု၊ စင်းဖုတ်ကျေးရွာသည် ရှေးလွန်ခဲ့သောနှစ်ပေါင်း(၂၀၀)ခန့်က ဘုရင် သီရိဓမ္မာ တောကစားထွက်စဉ် စန့်ဖိတ်ရွာတည်စေအုံးရယ်လို့ မှာကြားခဲ့သောကြောင့် စန့်ဖိတ်ရွာဟူ၍ တည်ခဲ့သည်ဟု ကြားသိရပါသည်။ စန့်ဖိတ်ရွာသည် ၁၂၇၁ခုနှစ်တွင် မီးဘေးသင့်ကာ ပျက်စီးခြင်း အဆုံးသို့ ရောက်ရှိ၍ ထိုရွာဟောင်းနေရာတွင် (၂)ခန့်နေပြီး ၁၂၇၄ခုနှစ် တူရာသီဝေါဟာရ သီတင်းကျွတ်လပြည့်ကျော်(၅)ရက် အင်္ဂါနေ့နံနက် (၁၀)နာရီ အချိန်တွင် ပန္နက်ချ၍ ဦးကျန်ဆိုသူက စင်းဖုတ်ရွာဟုခေါ်တွင်စေပြီး ကျေးရွာသာများနှင့်စုပေါင်းနေထိုင်ခဲ့ကြပါသည်။

စင်းဖုတ်ကျေးရွာသည် အရှေ့ဖက်တွင် တောင်တန်း၊ အနောက်ဖက်တွင် ရွှေကူသို့သွားရာလမ်းမကြီး၊ မြောက် ဖက်တွင်တာလီကျေးရွာနှင့် တောင်ဖက်တွင်တောင်ကျချောင်းနှင့် လယ်ကွင်းများရှိပါသည်။ အိမ်ထောင်စု(၁၃၉)စုရှိပြီး လူဦးရေ(၈၀၀)ခန့်နေထိုင်လျက်ရှိကြပါသည်။ စင်းဖုတ်ကျေးရွာကို ရွှေကျမြို့၏ တောင်ဖက် အရှေ့လောင်ရှိတွင် (၉၆ဒီဂရီ ၃၆မိနစ် နှင့်၉၇ဒီဂရီ၀၃မိနစ်)အကြား၊ မြောက်လတ္တီတွဒ်(၂၄ဒီဂရီမှ ၂၄ဒီဂရီ၅၆မိနစ်) အကြားတွင်တည်ရှိပါသည်။ အကျယ်အဝန်းဧရိယာစတုရန်းမိုင် (၃၅)ဧကဖြင့်ဖွဲ့စည်းထား ပါသည်။ စင်းဖုတ်ကျေးရွာစတင်တည်ထောင်ချိန်မှစ၍ ဦးကျန် ဦးငို၊ ဦးကျော်မြ၊ ဦးလှမောင်၊ ဦးလှ၊ ဦးခွေးနီ၊ ဦးမိုးသီး၊ ဦးခင်မောင်၊ ဦးမြမောင်၊ ဦးပွ၊ ဦးဟန်သိန်း၊ ဦးမြင့်သိန်း၊ ဦးဘုန်းကျော် တို့မှ ကျေးရွာအုပ်ချုပ်ရေးမှူးများအဖြစ်တာဝန်ယူခဲ့ကြပါသည်။

စင်းဖုတ်ကျေးရွာသည်၁၉၆၀ခုနှစ်ခန့်မှ စတင်တိုးတက်ပြောင်းလဲလာခဲ့ပြီး ပညာရေးစာသင်ကျောင်း ရရှိခဲ့ပါသည်။ ကျေးလက်ဆေးပေးခန်းလည်းချထားပေးခဲ့ပါသည်။ ကျေးရွာလှုပ်စစ်မီးလည်း ၂၀၁၆ခုနှစ်ဇွန်လတွင် ရရှိခဲ့ပါသည်။ ကျေးလက်ဒေသဖွံ့ဖြိုးတိုးတက်ရေး ဦးစီးဌာနမှ ၂၀၁၄-၂၀၁၅ တွင် ရေလှောင်ကန်နှင့် ၂၀၁၆-၂၀၁၇ တွင်ရက်တစ်ရာ စီမံကိန်းဖြင့် စိမ့်စမ်းရေသွယ်တန်းခြင်း၊ UN-HABITAT မှသဲကျောက်ခင်းလမ်းပေ၁၀၀၀၊ ၂၀၁၄/၁၅တွင် ပြည်ထောင်စု ရံပုံငွေဖြင့် ၆၀x၃၀စာသင်ကျောင်းဆောင်ကိုလည်းကောင်း၊ ၂၀၁၆/၁၇တွင် ပေ၁၀၀x၃၀ ကျောင်းဆောင်ပြုပြင်ခြင်း၊ ၂၀၁၆/၁၇တွင်လွတ်တော်ရန်ပုံငွေဖြင့် သဲကျောက်လမ်း ခင်းခြင်းများ ဆောင်ရွက်ခဲ့ရာ ကျေးရွာဖွံ့ဖြိုးတိုးတက်ပြောင်းလဲလာ ခဲ့ပါသည်။

လူထုဗဟိုပြုစီမံကိန်းမှ ကျေးရွာတွင်းသဲကျောက်ခင်းလမ်းနှင့် ဝေလုံချောင်းဆည်တံ မံ တည်ဆောက်နိုင်ခဲ့ ပါက တောင်သူဦးကြီးများအနေဖြင့် နွေမိုးဆောင်း စပါးများစိုက်ပျိုးနိုင်ပြီး၊ နိုင်ငံတော်၏ ဆန်စပါးလိုအပ်ချက်ကို လည်း တစ်ဖက်တစ်လမ်းမှ အကျိုးပြုနိုင်ခြင်းစသောအကျိုးကျေးဇူးများရရှိနိုင်ပါသည်။

၅။ကျေးရွာလူထုပူးပေါင်းပါဝင်သောလူမှုဆန်းစစ်ခြင်းနှင့်အကဲဖြတ်ခြင်းလုပ်ငန်းစဉ် (PSA/PRA) အကျဉ်းချုပ်ဇယား

စဉ်	အကြောင်းအရာ	ရက်စွဲ	ဦးတည်အုပ်စု	တက်ရောက်သူ			အဓိကဆွေးနွေးချက်များ
				ကျား	မ	ပေါင်း	
၁	လူမှုရေးနှင့် အရင်းအမြစ်ပြု မြေပုံ	၂၂.၃.၂၀၁၉	ကျေးရွာလူထု(ရပ်မိရပ်ဖ များ၊ ဆင်းရဲချမ်းသာ၊ အလယ်အလတ်၊ နွမ်းပါး၊ အနွမ်းပါးဆုံးနှင့် လူငယ်အုပ်စုများ)	၅	၆	၁၁	အိမ်များ၊ အခြေခံအဆောက်အအုံ များ၊လမ်းပန်းဆက်သွယ်ရေး၊ လယ်ယာမြေများ မြစ်ချောင်းများနှင့် နယ်နိမိတ်များ။
၂	ဥစ္စာနေကြွေမှု အဆင့် သတ်မှတ်ချက်	၂၂.၃.၂၀၁၉	ကျေးရွာလူထု(ရပ်မိရပ်ဖ များ၊ ဆင်းရဲချမ်းသာ၊ အလယ်အလတ်၊ နွမ်းပါး၊ အနွမ်းပါးဆုံးနှင့် လူငယ်အုပ်စုများ)	၅	၁၀	၁၅	ကွဲပြားသောလူမှုစီးပွားရေးအမျိုးအစား များ အမျိုးသားနှင့်အမျိုးသမီးများ ၏ မကူကွဲပြားသောအသုံးပြုခွင့်နှင့် အရင်းအမြစ်များအပေါ်ထိန်းချုပ်ခြင်း။
၃	ပိုင်ဆိုင်မှု သုံးသပ်ခြင်း	၂၂.၃.၂၀၁၉	ကျေးရွာလူထု(ရပ်မိရပ်ဖ များ၊ ဆင်းရဲချမ်းသာ၊ အလယ်အလတ်၊ နွမ်းပါး၊ အနွမ်းပါးဆုံးနှင့် လူငယ်အုပ်စုများ)	၈	၁၇	၂၅	အမျိုးသားနှင့်အမျိုးသမီးများထိန်းချုပ် ထားသည့်ပိုင်ဆိုင်မှု (သို့) အရင်းအမြစ်များ၏ဦးစားပေးမှုများနှင့် လိုအပ်ချက်များကွဲပြားခြားနားခြင်း
၄	ရာသီခွင်ပြ ပြက္ခဒိန်	၂၂.၃.၂၀၁၉	ကျေးရွာလူထု(ရပ်မိရပ်ဖ များ၊ ဆင်းရဲချမ်းသာ၊ အလယ်အလတ်၊ နွမ်းပါး၊ အနွမ်းပါးဆုံးနှင့် လူငယ်အုပ်စုများ)	၁၅	၂၀	၃၅	ရာသီဥတု၊စိုက်ပျိုးသီးနှံများ၊ နေ့စား လုပ်ငန်းများ ဖွေးမြူရေးလုပ်ငန်း၊ အစားအစာရရှိမှုများ နှင့် ပွဲတော်များ။
၅	ပင့်ကူအိမ် သုံးသပ်ခြင်း	၂၂.၃.၂၀၁၉	ကျေးရွာလူထု(ရပ်မိရပ်ဖ များ၊ ဆင်းရဲချမ်းသာ၊ အလယ်အလတ်၊ နွမ်းပါး၊ အနွမ်းပါးဆုံးနှင့် လူငယ်အုပ်စုများ)	၁၂	၂၀	၃၂	အမျိုးသားနှင့်အမျိုးသမီးများ တန်းတူ အခွင့် အရေးရရှိမှုနှင့် မရရှိသည့်အကြောင်းအရင်းများ။
၆	ဝင်းပုံစံ	၂၂.၃.၂၀၁၉	ကျေးရွာလူထု(ရပ်မိရပ်ဖ များ၊ ဆင်းရဲချမ်းသာ၊ အလယ်အလတ်၊ နွမ်းပါး၊ အနွမ်းပါးဆုံးနှင့် လူငယ်အုပ်စုများ)	၆	၁၂	၁၈	ကျေးရွာအတွင်းနှင့် ပြင်ပရှိအဖွဲ့အစည်း များမည်ကဲ့သို့ သောလုပ်ငန်းများ အတွက် မည်သည့်အဖွဲ့များနှင့် ချိတ်ဆက်လုပ်ကိုင်မှု။

(ဃ) ပင့်ကူအိမ်သုံးသပ်ခြင်း

ပါဝင်ဆောင်ရွက်သူ (၂၂)၊ ကျား (၁၂)၊ မ (၂၀)

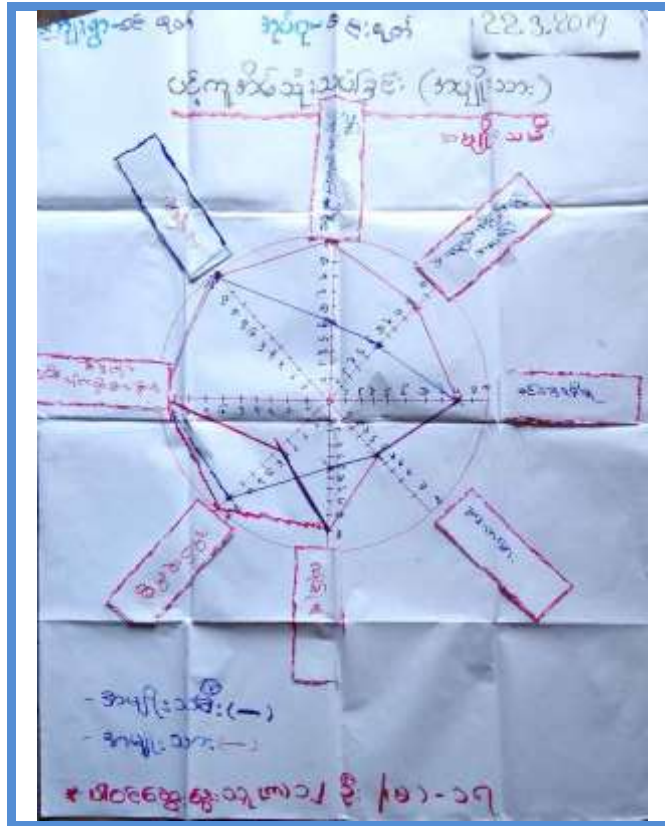

ကျေးရွာ-ဝင်း-ဖုတ် အုပ်စု-ဝင်း-ဖုတ် 22.3.2017

ပင့်ကူအိမ်သုံးသပ်ခြင်း
ဆွေးနွေးခြင်းနှင့်ဆန်းစစ်ခြင်း

၂/ ဝင်းဖုတ်ကျေးရွာတွင် အမျိုးသမီးများ၊ အမျိုးသားများ စုဝေး၍ အခြေခံအုတ်မြစ်တည်ဆောက်ရာတွင် အမျိုးသမီးများ/ အမျိုးသားများ ပါဝင်စွာ ပါဝင်ဆောင်ရွက်ခြင်းဖြင့် အမျိုးသမီးများ၏ အကျိုးအမြတ်များကို ထိန်းသိမ်းပေးရန် ရည်ရွယ်ချက်ဖြင့် ဆောင်ရွက်ခြင်းဖြစ်ပါသည်။

ဒုတိယအကြိမ် အမျိုးသမီးများ၊ အမျိုးသားများ စုဝေး၍ အခြေခံအုတ်မြစ်တည်ဆောက်ရာတွင် အမျိုးသမီးများ၏ အကျိုးအမြတ်များကို ထိန်းသိမ်းပေးရန် ရည်ရွယ်ချက်ဖြင့် ဆောင်ရွက်ခြင်းဖြစ်ပါသည်။

အမျိုးသမီးများ၏ အကျိုးအမြတ်များကို ထိန်းသိမ်းပေးရန် ရည်ရွယ်ချက်ဖြင့် ဆောင်ရွက်ခြင်းဖြစ်ပါသည်။

အမျိုးသမီးများ၏ အကျိုးအမြတ်များကို ထိန်းသိမ်းပေးရန် ရည်ရွယ်ချက်ဖြင့် ဆောင်ရွက်ခြင်းဖြစ်ပါသည်။

(c) ရာသီခွင်ပြ ပြက္ခဒိန်

ပါဝင်ဆောင်ရွက်သူ (၃၅)၊ ကျား (၁၅)၊ မ (၂၀)

"ရာသီခွင်ပြ ပြက္ခဒိန်" * ပါဝင်ဆောင်ရွက်သူ (က) ၉ (မ) ၂၀

ကျေးဇူး - စင်းဖြူ အုပ်စု - စင်းဖြူ ရက်စွဲ 22.3.2019

အချက်အလက်	အင်္ဂါ	ဏင်္ဂါ	ဒီဂါ	ဗုဒ္ဓဟူး	သောကြာ	စနေ	နဂါး	မင်္ဂလာ	အင်္ဂါ	ဏင်္ဂါ	ဒီဂါ	ဗုဒ္ဓဟူး	သောကြာ	စနေ	နဂါး	မင်္ဂလာ
စိုက်ပျိုးရေး																
ဝေခံရမှု																
ကျားမင်္ဂလာ																
ထွက်ခွာ																
မွေးဖွားသတင်း																
လမ်းပျက်သတင်း																
သားကောင်																

ကျေးဇူး - စင်းဖြူ အုပ်စု - စင်းဖြူ

ရာသီခွင်ပြ ပြက္ခဒိန်

ဆွေးနွေးခြင်း နှင့် ဆန်းစစ်ခြင်း

ဤကဏ္ဍတွင် ငါတို့လူတို့၏ ဖွံ့ဖြိုးရေး

အတွက် ကျင့်သုံးရန် လိုအပ်သော အချက်အလက်များကို စုံစမ်းရန်

ကျင့်သုံးရန် လိုအပ်သော အချက်အလက်များကို စုံစမ်းရန်

အချက်အလက်များကို စုံစမ်းရန် လိုအပ်သော အချက်အလက်များကို

စုံစမ်းရန် လိုအပ်သော အချက်အလက်များကို စုံစမ်းရန်

လိုအပ်သော အချက်အလက်များကို စုံစမ်းရန် လိုအပ်သော အချက်အလက်များကို

စုံစမ်းရန် လိုအပ်သော အချက်အလက်များကို စုံစမ်းရန်

လိုအပ်သော အချက်အလက်များကို စုံစမ်းရန် လိုအပ်သော အချက်အလက်များကို

စုံစမ်းရန် လိုအပ်သော အချက်အလက်များကို စုံစမ်းရန်

(၈) ဗင်းပုံစံ

ပါဝင်ဆောင်ရွက်သူ (၁၈)၊ ကျား (၆)၊ မ (၁၂)

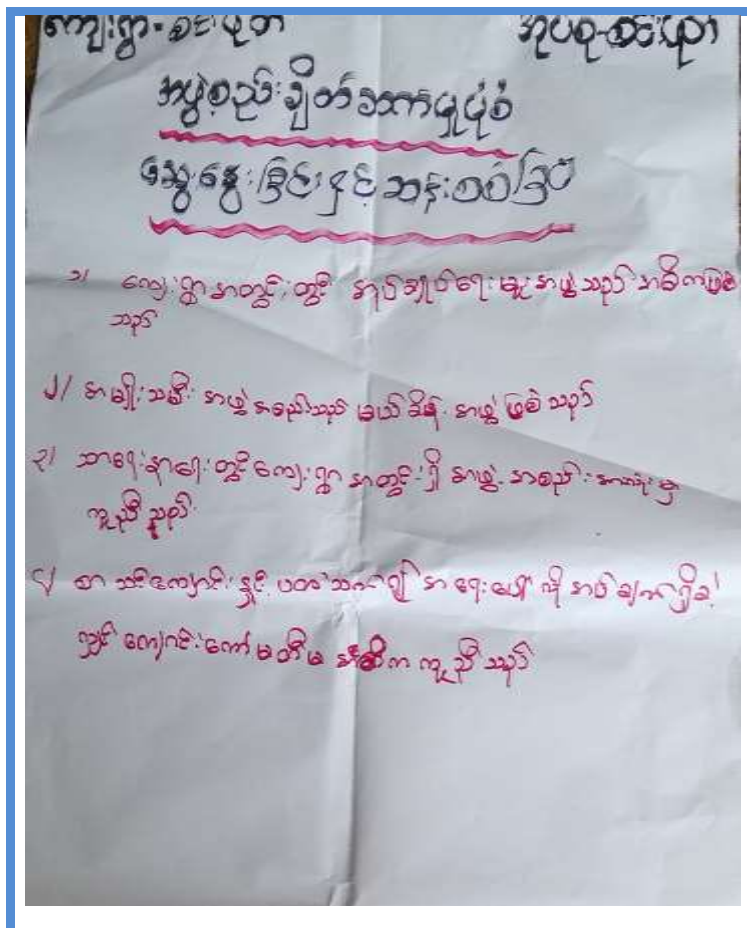
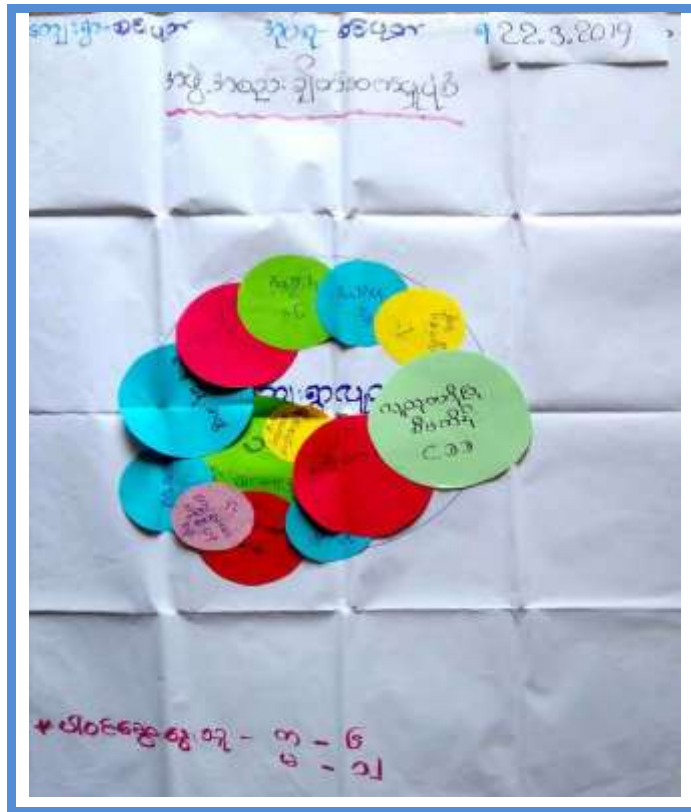

(၈) ဦးစားပေးဖွံ့ဖြိုးရေးလုပ်ငန်းများ

ပါဝင်ဆောင်ရွက်သူ (၃၆)၊ ကျား (၁၂)၊ မ (၂၄)

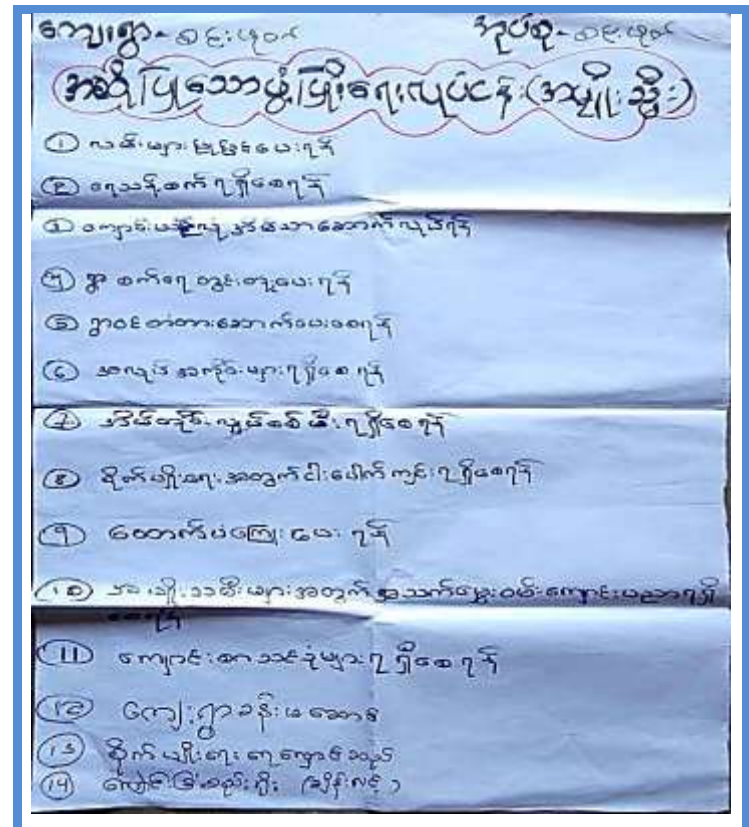
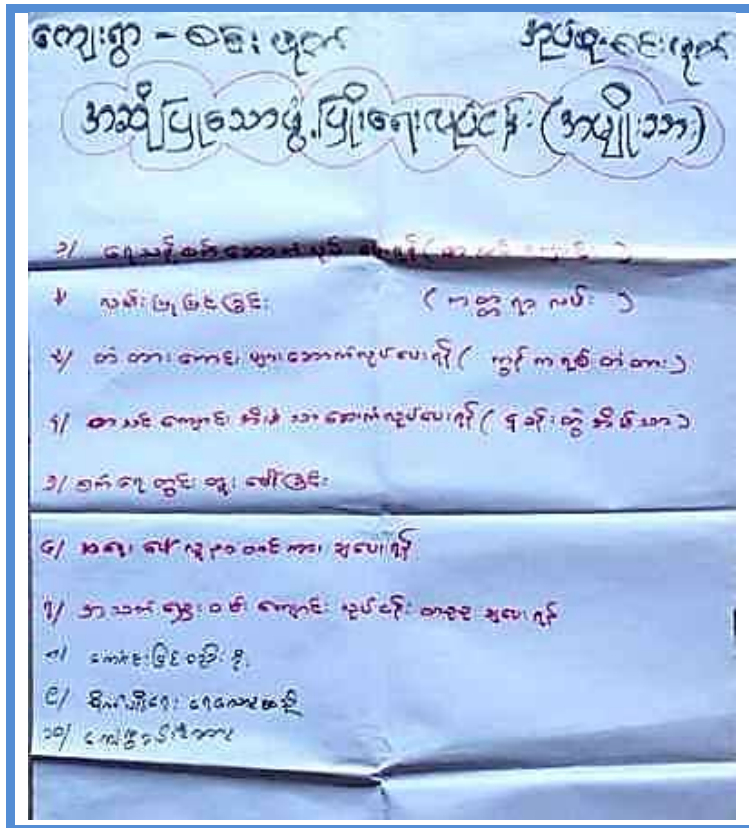

၇။ ကော်မတီဝင်များရွေးချယ်ခြင်းနှင့် ကျေးရွာဖွံ့ဖြိုးရေးအစီအစဉ်ဆောင်ရွက်မှု မှတ်တမ်းဓါတ်ပုံများ



၈။ ကျေးရွာအခြေခံအချက်အလက်များ (ပုံစံ - ၁)

ပုံစံ - ၁ - ၂ ကျေးရွာအခြေခံအချက်အလက်များ (Form PC 1)

140
128

ပေါင်းညွှန်ချက်၊ ကျေးရွာတစ်ရွာသို့ ပထမဆုံးမိဘိဆက်စဉ်မှစ၍ ကျေးရွာကို စောင့်ရှောက်ပေးရန် လူထုစည်းရုံးရေးမှူးသည် ကျေးရွာခေါင်းဆောင်များ အား ကျေးရွာအချက်အလက်များကို ပေတ္တာလုပ်စံ၍ တောင်းခံရသည်။ ဤအချက်အလက်များကို စီမံကိန်းမိတ်ဆက်အစည်းအဝေးတွင် မိတ်ဆက်ပေးပြီးနောက် မိတ်ဆက်ပေးရမည့် အချက်အလက်များကို စီမံကိန်းမိတ်ဆက်အစည်းအဝေးတွင် လူထုစည်းရုံးရေးမှူးသည် ဤအချက်အလက်များအား စစ်ဆေးပြီးမှန်ကန်အောင် ပြုလုပ်ရမည်။ ပြီးနောက်တွင် လူထုစည်းရုံးရေးမှူးမှ သတင်းအချက်အလက်ထိသို့ Tablets မှ တဆင့် ဖြည့်သွင်းရမည်။

ကျေးရွာခေါင်းဆောင် အမည် ဦးဘိုးကျော်	ကျေးရွာခေါင်းဆောင်၏ ဖုန်းနံပါတ် ၀၇၇၄၀၇၆၃၆၇၇	လူထုစည်းရုံးရေးမှူး၏အမည် ဒေါ်အောင်စွန်း
ပြည်နယ်၊ တိုင်းဒေသကြီး ကျွဲ	မြို့နယ် ရွှေကူ	ကျေးရွာအုပ်စု စင်းဖျတ်
		ကျေးရွာ စစ်ဆေးရေးမှူး

က၊ လူဦးရေ

လူမျိုးစု	အိမ်ထောင်စုအရေအတွက်	ကိုးကွယ်သည့်ဘာသာ	အိမ်ထောင်စုအရေအတွက်
လူမျိုးစု (၁) - မြန်မာ	128	ဘာသာ(၁) - ဗုဒ္ဓ	137
လူမျိုးစု (၂) - ရှမ်း	1	ဘာသာ(၂) - ခရစ်	3
လူမျိုးစု (၃) - ကရင်	1	ဘာသာ(၃) -	
လူမျိုးစုရော - ကျွဲ	1	ဘာသာရော -	
အခြား			
အရေအတွက်			
မသန်စွမ်းသူများ	၁၈		
သက်ကြီးရွယ်အိုများ (၆၅ နှစ် နှင့် အထက်)	၅၀		
စစ်ဘေးရှောင်	-		

	အမျိုးသား(အရေအတွက်)	အမျိုးသမီး(အရေအတွက်)	စုစုပေါင်းအရေအတွက်
လူဦးရေ	445	387	832
လူမျိုးစု (၁) - မြန်မာ	433	387	820
လူမျိုးစု (၂) - ရှမ်း	1	-	1
လူမျိုးစု (၃) - ကရင်	1	-	1
အခြား ကျွဲ	1	-	1
အိမ်ထောင်စုဦးစီး	124	16	140

(၁) အစီအစဉ်အသေးစားကုမ္ပဏီ (မလုပ်ဆောင်ဖူးဘူး)

စာသင်ကျောင်း	အမှတ်ပြစ်ပါ	ကျန်းမာရေး	အပတ်ပြစ်ပါ	ဘာသာရေးအဆောက်အအုံများ	အမှတ်ပြစ်ပါ
အထက်တန်းကျောင်း	<input type="checkbox"/>	ဆေးရုံ	<input type="checkbox"/>	ဝေငီ	<input checked="" type="checkbox"/>
အလယ်တန်းကျောင်း	<input type="checkbox"/>	ကျန်းမာရေးဌာန	<input type="checkbox"/>	ဘုန်းကြီးကျောင်း	<input checked="" type="checkbox"/>
မူလတန်းကျောင်း	<input checked="" type="checkbox"/>	ကျန်းမာရေးဌာနခွဲ	<input type="checkbox"/>	ဟိန္ဒူဘုရားကျောင်း	<input type="checkbox"/>
မူကြိုကျောင်း	<input type="checkbox"/>	ဆေးပေးခန်း	<input checked="" type="checkbox"/>	ခရစ်ယာန်ကျောင်း	<input type="checkbox"/>
အခြား	<input type="checkbox"/>	အခြား	<input type="checkbox"/>	ဗလီ	<input type="checkbox"/>
				အခြား	<input type="checkbox"/>
မှတ်ချက်		မှတ်ချက်		မှတ်ချက်	

(ဂ) ကျွမ်းကျင်သူများမှတ်တမ်း (ကျေးရွာတွင်နေထိုင်သော သို့မဟုတ် တခြားရွာမှလာရောက်သော ကျွမ်းကျင်သူများ)

(၁) စာသင်ကျောင်း			(၂) ကျန်းမာရေး			(၃) လက်မှုပညာရှင်		
	ရွာတွင်နေထိုင်သူ	အခြားရွာမှလာသူ		ရွာတွင်နေထိုင်သူ	အခြားရွာမှလာသူ		ရွာတွင်နေထိုင်သူ	အခြားရွာမှလာသူ
မူလတန်း ပြင်ဆင်ရေး/မ	<input checked="" type="checkbox"/>	<input checked="" type="checkbox"/>	ဆရာဝန်	<input type="checkbox"/>	<input type="checkbox"/>	လက်သမား	<input checked="" type="checkbox"/>	<input type="checkbox"/>
အထက်တန်း ပြင်ဆင်ရေး/မ	<input type="checkbox"/>	<input type="checkbox"/>	လက်ဆောက်ကျန်းမာရေးမှူး	<input type="checkbox"/>	<input type="checkbox"/>	ပန်းရံ	<input type="checkbox"/>	<input type="checkbox"/>
အလယ်တန်း ပြင်ဆင်ရေး/မ	<input type="checkbox"/>	<input type="checkbox"/>	အမျိုးသမီးကျန်းမာရေးဆရာမ	<input type="checkbox"/>	<input type="checkbox"/>	လှုပ်ရှားကျွမ်းကျင်၊ မီးသမား	<input checked="" type="checkbox"/>	<input type="checkbox"/>
မူကြိုဆရာ/မ	<input type="checkbox"/>	<input type="checkbox"/>	သားဖွားဆရာမ	<input type="checkbox"/>	<input checked="" type="checkbox"/>	ရေပိုက်သွယ်သူ	<input checked="" type="checkbox"/>	<input type="checkbox"/>
အခြား	<input type="checkbox"/>	<input type="checkbox"/>	ပြည်သူ့ကျန်းမာရေးလုပ်သား	<input type="checkbox"/>	<input type="checkbox"/>	စက်ပြင်ဆရာ	<input checked="" type="checkbox"/>	<input type="checkbox"/>
မှတ်ချက်				မှတ်ချက်				မှတ်ချက်

(ဃ) ကျေးရွာသို့ ပရောက်ရှိနိုင်သည့်လမ်းအခြေအနေ / ကျေးရွာတစ်ရွာသည် ၎င်း၏ကျေးရွာအုပ်စုနှင့် ဆက်သွယ်ထားသော လမ်းအခြေအနေ(မအောက်ပါတို့ကိုရှင်းပါ)

ကျောက်ကြမ်းလမ်း ကတ္တရာလမ်း ကွန်ကရစ်လမ်း မော်တော်ဆိုင်ကယ်လမ်း
 ကျောက်ခင်းလမ်း ✓ ပြေးသားလမ်း လှသွားလမ်း အခြား _____

(င) ကျေးရွာဖွံ့ဖြိုးမှုစီမံချက်ပိုင်းပါ

(၁) လူထုပတ်ပြုစီမံကိန်းမစတင်မီ ဤကျေးရွာတွင်ကျေးရွာဖွံ့ဖြိုးမှု စီမံချက်ရှိခဲ့ပါသလား? ရှိပါသည်/မရှိပါ/မသိပါ

(၂) ရှိခဲ့ပါလျှင် ဤစီမံချက်ကို မည်သည့် ခုနှစ်တွင်ပြင်ဆင်ခဲ့ပါသနည်း? နှစ် 2019- / မသိပါ

(၃) ဤစီမံချက်ကို မြို့နယ်မှအတည်ပြုခဲ့ပါသလား? ပြုခဲ့ပါသည်/မပြုခဲ့ပါ / မသိပါ

(စ) ခရီးအကွာအဝေး

(၁) ဤကျေးရွာ၏ပတ်ဝန်းကျင်ကျေးရွာအုပ်စု၏ပတ်ဝန်းကျင်ဆိုင်ရာမူကွဲပေးသနည်း? မိုင် ၀- / မသိပါ

(၂) ဤကျေးရွာမှ ၎င်းကျေးရွာအုပ်စုပတ်ဝန်းကျင်သွားလာရာတွင်ကြာမြင့်သည့်အချိန်

ခြောက်သွေ့ရာသီတွင်ကြာချိန် ----- ဝ ----- ထော်လာရီ/မော်တော်ဆိုင်ကယ်/ခြေလျင်/လား/မော်တော်ဘုတ်/
 အခြား -----

မိုးရာသီတွင်ကြာချိန် ----- ၂ ----- ထော်လာရီ/မော်တော်ဆိုင်ကယ်/ခြေလျင်/လား/မော်တော်ဘုတ်/
 အခြား -----

(ဆ) ပတ်ဝန်းကျင်ဆိုင်ရာသဘာဝဘေးအန္တရာယ်

ဤကျေးရွာတွင်ကြေးခြင်းကဲ့သို့ သဘာဝဘေးအန္တရာယ်ကျရောက်စူးခြင်း ရှိပါသလား။

မရှိပါ ရှိပါသည် ရှိလျှင်ဖော်ပြပါ-----

(ဇ) ကျေးရွာတွင် ခွဲစည်းထားသော အဖွဲ့အစည်းများ

လူထုပတ်ပြုစီမံကိန်းမတိုင်မီ ဤကျေးရွာတွင် ကျေးရွာဖွံ့ဖြိုးရေးအတွက် အစိုးရ(သို့)ရွာသားများကိုယ်တိုင်(သို့) စီမံကိန်းတစ်ခုခုမှ ခွဲစည်းထားသည့် အဖွဲ့အစည်းများရှိပါသလား။

(၁) UN - habitat

(၂) _____

(ဈ) အထွေထွေအုပ်ချုပ်ရေး ဦးစီးဌာန (GAD) မှ မှတ်တမ်းတင်ထားခြင်း

ဤကျေးရွာသည် အထွေထွေအုပ်ချုပ်ရေး ဦးစီးဌာန (GAD) မှ မှတ်တမ်းတင်ထားမှု ရှိပါသလား။

မရှိပါ ရှိပါသည်

ကျေးရွာခေါင်းဆောင်

အမည် ဦးဘုန်းကျော်

လက်မှတ် [Signature] ဇန.စွဲ 6.6.2020

လူထုစည်းရုံးရေးမှူး

အမည် ဒေါ်မေအောင်

လက်မှတ် [Signature] ဇန.စွဲ 6.6.2020

က) လူထုစီမံကိန်း၏ လာမည့် (၄) နှစ်အတွက် အကျုံးပင်သော ဦးစားပေး ဖွံ့ဖြိုးတိုးတက်မှု လုပ်ငန်း အစီအစဉ်များအားဖော်ပြပါ။

ဦးစားပေး အဆင့် သတ်မှတ်ချက်	ကျေးရွာအတွက် ဦးစားပေး ဖွံ့ဖြိုးတိုးတက်မှု လုပ်ငန်းစဉ်များ	အဆိုပြုသူ (အမျိုးသားများ/ အမျိုးသမီးများ/ အမျိုးသား + အမျိုးသမီး)	အခန်းကဏ္ဍ	ခန့်မှန်း ကုန်ကျစရိတ်	အကျိုးပေးစွမ်းရည်ခန့်မှန်းခြေအရေအတွက်		
					ကျား	မ	ပေါင်း
၁	နှစ်ဘိုးတူကျေးရွာအထောက်အပံ့ခြင်း။	ဒါယိဒါသာ၊ ဒါယိဒါ	လျှို့ဝှက်ရေး	၂၅၀၀၀၀	၄၄၅	၂၅၇	၇၀၂
၂	စိုက်ပျိုးရေးစခန်း ဖွဲ့စည်းခြင်း။	"	ပညာရေး	၁၀၀၀၀၀	၄၄၅	၂၅၇	၇၀၂
၃	ကျေးရွာအုပ်စု အထောက်အပံ့ခြင်း။	"	ကမ္ဘာ့အထောက်အပံ့	၂၅၀၀၀၀	၄၄၅	၂၅၇	၇၀၂
၄	စိုက်ပျိုးရေး အထောက်အပံ့ခြင်း။	"	ကျေးသမား ဖွံ့ဖြိုးရေး	၁၀၀၀၀၀	၄၄၅	၂၅၇	၇၀၂
၅	လူမှုကုန်သွယ်ရေးအထောက်အပံ့ခြင်း။	"	ပရိယတ္တိ အကူအညီ	၂၅၀၀၀၀	၄၄၅	၂၅၇	၇၀၂

ဃ) လူထုစီမံကိန်း၏ လာမည့် (၄) နှစ်အတွက် အကျုံးပင်သော ဦးစားပေး ဖွံ့ဖြိုးတိုးတက်မှု လုပ်ငန်း အစီအစဉ်များအားဖော်ပြပါ။

အဆင့်	ကျေးရွာအတွက် ဦးစားပေး ဖွံ့ဖြိုးတိုးတက်မှု လုပ်ငန်းစဉ်များ	အဆိုပြုသူ (အမျိုးသားများ/ အမျိုးသမီးများ/ အမျိုးသား + အမျိုးသမီး)	အခန်းကဏ္ဍ
၁	စိုက်ပျိုးရေး ဖွံ့ဖြိုးရေး	ဒါယိဒါသာ၊ ဒါယိဒါ	စိုက်ပျိုးရေး
၂	ကျေးရွာအုပ်စု အထောက်အပံ့ခြင်း။	"	ကမ္ဘာ့အထောက်အပံ့
၃	ကျေးရွာအုပ်စု အထောက်အပံ့ခြင်း။	"	ကမ္ဘာ့အထောက်အပံ့
၄			
၅			

ခေါင်းဆောင်၊ ကျေးရွာစီမံကိန်းအထောက်အကူပြုကော်မတီမှအတည်ပြုသည်။

အမည် ဒေါ်မြင့်သိန်း လက်မှတ် (လက်မှတ်) နေ့စွဲ ၅.၁.၂၀၂၀

၁၂။ အစည်းအဝေးမှတ်တမ်းများ



အစည်းအဝေးမှတ်တမ်း

- အစည်းအဝေးမှတ်စဉ် - ၁ / ၂၀၂၀
- အစည်းအဝေးကျင်းပသည့်ရက် - ၁၆.၆.၂၀၂၀ ဗုဒ္ဓဟူးနေ့
- အစည်းအဝေးကျင်းပသည့်နေရာ - စမ်းပုတ်ကျေးရွာ (စီ/တောက်ညွှန်းကိမ်)
- အစည်းအဝေးကျင်းပသည့်အချိန် - ၁၀:၀၀ မှ - ၁၂:၀၀
- အစည်းအဝေးတက်ရောက်သူဦးရေ - ကျား ၁၅၀ / မ ၅၆ စုစုပေါင်း ၂၀၆ ဦး
- အစည်းအဝေးပြုလုပ်ရခြင်းရည်ရွယ်ချက် - ကော်စတီဝင်များ ရွေးချယ်ခွင့် ရန်။

 လှုပ်နှိုးခွဲကောက် ပြု ခွင့် ရန်။

ဆွေးနွေးချက်။ ။ ၁။ Covid - 19 ကျောင့်တတ်မှုကြောင့် လူမှုရေးဝန်းကျင်များ

 မာရ်ဘတ် အဝေးပွဲများ ပြုလုပ်ခွင့် မပြုတော့ကြောင်း

 ကျေးရွာတို့ ပွင့်လင်းခြင်းအတွက် ရွေးချယ်ခွင့် ရန် ဆွေးနွေးခြင်း။

ဆွေးနွေးချက်။ ။ ၂။ ကော်စတီဝင်များ နှင့် ကျေးရွာ၏ အဖွဲ့ဝင်တက်

 လိုက်ကောက်ပွဲ ဖြေရှင်းရေးလုပ်ငန်းများ ရွေးချယ်ခွင့် ရန်

 ကျွန်ုပ်တို့ ကျေးရွာအုပ်ချုပ်ရေး ဝါး၊ ကော်စတီဝင်

 များ ၊ အယ်အိုင်ဒီအီးများ နှင့် ဆွေးနွေး ခွင့် ခွင့်

 ရှိပါသည်။

ဆွေးနွေးချက်။ ။ ၃။ ကျေးရွာအဖွဲ့လိုက်ကောက်ပွဲများ ၊ ဖြေဖြေ ခွင့် လိုက်

 များကို ဖြေဖြေ ခွင့် ရန် ရိုးစင်း ခိုင်ခံ့မှုများ ကား

 မြတ် ဇာယင် ဝန်များ ၊ ကော်စတီဝင်များ တွင် တား

 ရှိ တား ဖြီး ဖြစ်ပါသည်။

ဆုံးဖြတ်ချက် (၁) ကျေးရွာသို့ ကော်စတီဝင်များ ၊ အုပ်ချုပ်ရေးဌာနများ
 နှင့် အသက်အိမ်စခန်းများမှ ထုတ်ခွင့်ပေးပို့ပေးရန်
 ကမကွင်းနှင့် ပြည်ထောင်စုအဖွဲ့အစည်းများက ဆောင်ရွက်ရန်
 အားပေးဆောင်ရွက်ပေးရန် ၊ ကြော်ငြာစာတမ်းများဖြင့်
 ကောင်း ၊ အသက်အိမ်စခန်းများ အထောက်အကူပြု
 အိမ်ကော်စတီဝင်များအား အထောက်အကူပြုပေးရန်
 ကောင်း ပွင့်လင်းမြို့သာလွှာ အဖွဲ့ခွဲအဖွဲ့အစည်း

- ဆုံးဖြတ်ချက် ။ ပြည်ထောင်စုအဖွဲ့အစည်းများအတွက်
- ၁) စီမံကိန်းအဖွဲ့ => ဦးမြင့်ပိုင် / ဦးကျော်စွာ
 - ၂) အုပ်ချုပ်ရေး => ဦးအောင်ကျော် / ဦးစောစော
 - ၃) စာရေးလုပ်ငန်း => ဦးကျော်စွာ
 - ၄) အောင်မြင်မှု => ဦးစောစော / ဦးအောင်ကျော်
 - ၅) စာတမ်း => ဦးမြင့်ပိုင် / ဦးကျော်စွာ
 - ၆) အဖွဲ့အစည်း => ဦးစောစော / ဦးအောင်ကျော်
 - ၇) စောင့်ရှောက်ရေး => ဦးအောင်ကျော် / ဦးမြင့်ပိုင်
- ကို ကို အထောက်အကူပြုပေးရန် ။

ဆုံးဖြတ်ချက် ။ ပြည်ထောင်စုအဖွဲ့အစည်းများအတွက်

ဦးစောစော ၊ အောင်ကျော် ၊ အောင်ကျော် ၊ အောင်ကျော်

- (၁) ကောင်း ၊ အောင်ကျော် ၊ အောင်ကျော်
- (၂) ကျေးရွာအဖွဲ့အစည်းအဖွဲ့အစည်း
- (၃) အုပ်ချုပ်ရေး ၊ အောင်ကျော် ၊ အောင်ကျော်

ကို ကို ကျေးရွာအဖွဲ့အစည်းအဖွဲ့အစည်းအဖွဲ့အစည်း

မှတ်တမ်းတင်သူ
 လက်မှတ်
 အမည် ၊ ဦးကျော်စွာ

၁၃။ ကဏ္ဍအလိုက်ဖွံ့ဖြိုးရေးလုပ်ငန်းစဉ်များ

ကဏ္ဍအလိုက် လုပ်ငန်းချုပ်စာရင်း

ကဏ္ဍ	စဉ်	လုပ်ငန်းအမျိုးအစား	အဆိုပြုသူ(အမှန်ဖြစ်ရန်)			ခုနှစ်	ထောက်ပံ့မည့်အဖွဲ့အစည်း (သို့)ဌာန	မှတ်ချက်
			ကျား	မ	ကျား+မ			
အခြေခံအဆောက်အအုံကဏ္ဍ (လမ်း/တံတား/ရေလိုဏ်း/အလင်း အရ)	၁	ကွန်ကရစ်သောက်သုံးကျွန်း			✓	၂၀၁၇		
	၂	ကွန်ကရစ်တံတား			✓			
	၃							
	၄							
	၅							
လူမှုဖွံ့ဖြိုးရေး (ပညာရေး/ ကုန်းမာရေး နှင့် ဆိုင်သောအဆောက်အအုံများနှင့် အခြားလိုအပ်ချက်များ)	၁	ကျောင်းရေခံရုံ			✓	၂၀၁၇		
	၂	ကျောင်း အိမ်သာ			✓			
	၃	ကျောင်းခြံဆည်းရုံ			✓			
	၄							
	၅							
သက်မွေးဝမ်းကျောင်းကဏ္ဍ (စိုက်ပျိုးရေး/ မွေးမြူရေး နှင့် ဆိုင် သော အဆောက်အအုံများ နှင့် အခြား လိုအပ်ချက်များ)	၁	စက်ရေတွင်း			✓			
	၂							
	၃							
	၄							
	၅							
သဘာဝဘေးအန္တရာယ် လျော့ပါးရေး ကဏ္ဍ	၁							
	၂							
	၃							
	၄							
	၅							
အခြားကဏ္ဍ (ဌာနဆိုင်ရာများသို့ လွှဲပြောင်း နိုင်ခြင်း နှင့် အကောင်အထည် ဖော်ဆောင်ဖွဲ့စည်းနိုင်ခြင်းမရှိ သော လုပ်ငန်းများ)	၁	ကျေးဇူးတင်			✓			
	၂							
	၃							
	၄							
	၅							