

ပြည်ထောင်စုသမ္မတမြန်မာနိုင်ငံတော်အစိုးရ
စိုက်ပျိုးရေး၊ မွေးမြူရေးနှင့် ဆည်မြောင်းဝန်ကြီးဌာန
ကျေးလက်ဒေသဖွံ့ဖြိုးတိုးတက်ရေးဦးစီးဌာန
ငပုတောမြို့နယ်



လူထုပဟိုပြုစီမံကိန်း
National Community Driven Development Project
(NCDDP)



ကျေးရွာဖွံ့ဖြိုးရေး အစီအစဉ်
Village Development Plan (VDP)

ဆင်ကူးကြီးကျေးရွာ၊ ဆင်ကူးကြီးကျေးရွာ အုပ်စု

မာတိကာ

စဉ်	အကြောင်းအရာ	စာမျက်နှာ
၁	မြို့နယ်မြေပုံ	၁
၂	ကျေးရွာအုပ်စုမြေပုံ(တည်နေရာ)	၂
၃	ကျေးရွာအုပ်စုတွင် ပါဝင်သောကျေးရွာများစာရင်း	၂
၄	ကျေးရွာအခြေခံအချက်အလက် (ကျေးရွာသမိုင်းကြောင်း)	၃
၅	လူထုပူးပေါင်းပါဝင်သော ဆန်းစစ်ခြင်းနှင့် အကဲဖြတ်ခြင်း PRA/PSA လုပ်ငန်းစဉ် အနှစ်ချုပ်	၅
၆	ကျေးရွာဖွံ့ဖြိုးရေးအစီအစဉ်အတွက်အသုံးပြုခဲ့သော PRA tools များနှင့် တစ်ခုချင်းစီအတွက် သုံးသပ်ချက်များ (အသုံးပြုခဲ့သော PRA Tools တစ်ခုချင်းစီ၏အမည်များ)	၅
၇	ကျေးရွာကော်မတီရွေးချယ်ခြင်းနှင့် ကျေးရွာဖွံ့ဖြိုးရေးအစီအစဉ် ဆောင်ရွက်မှုမှတ်တမ်းခါတ်ပုံများ	၁၇
၈	ကျေးရွာကော်မတီဝင်များစာရင်း	၁၈
၉	ကျေးရွာအခြေခံအချက်အလက်များ (ပုံစံ ၈ - ၁)	၁၉
၁၀	စီမံကိန်းစက်ဝန်းအချိန်ဇယား (ပုံစံ ၈-၂)	၃၂
၁၁	ကျေးရွာဖွံ့ဖြိုးရေး ဦးစားပေးအစီအစဉ်(ပုံစံ ၈-၃)	၃၆
၁၂	အစည်းအဝေးမှတ်တမ်းများ	၄၃
၁၃	ကဏ္ဍအလိုက် ဖွံ့ဖြိုးရေး ဦးစားပေးလုပ်ငန်းများ	၄၈

၁။ ငပုတောမြို့နယ်အခြေပြမြေပုံ

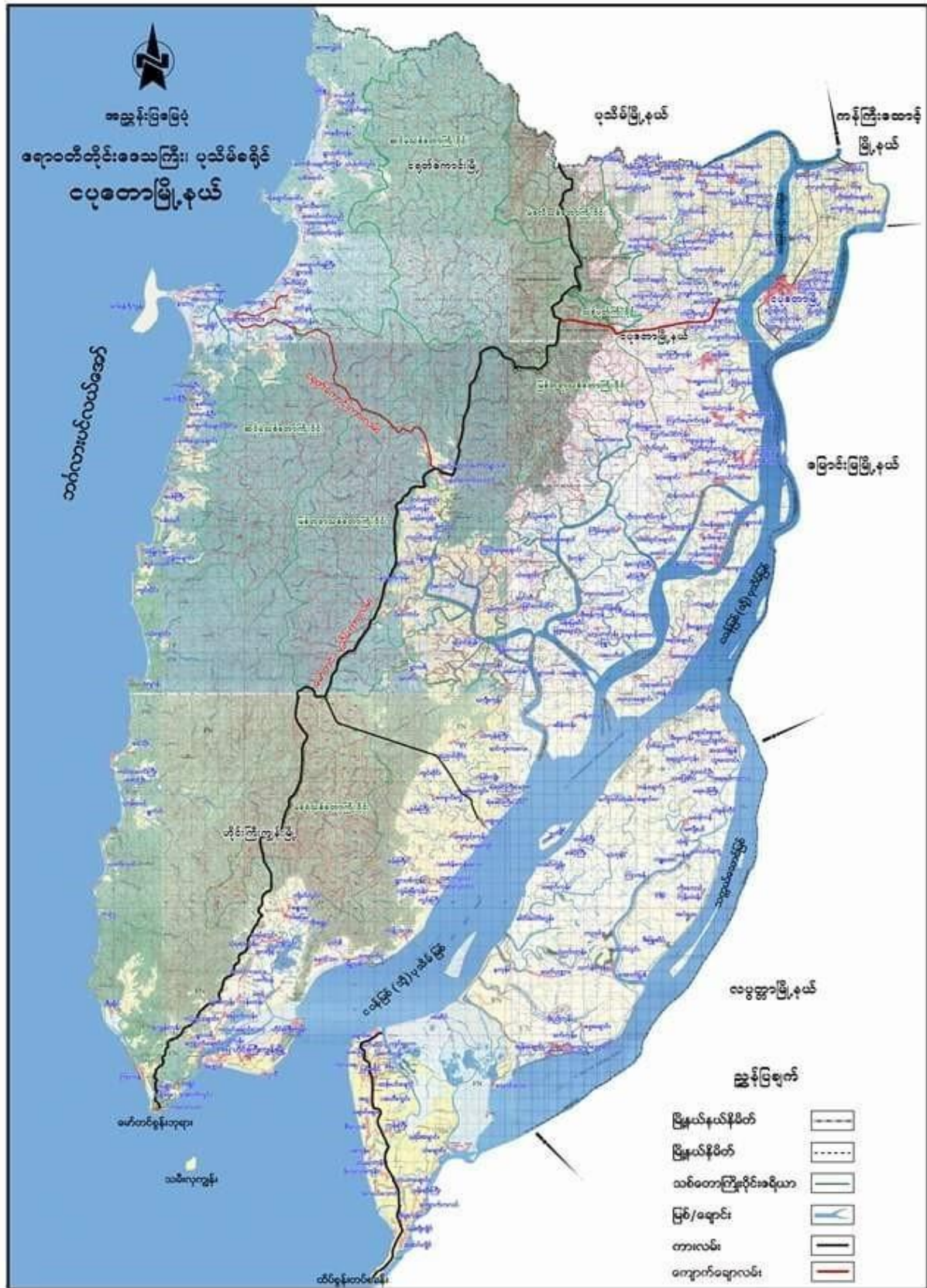

၂။ ကျေးရွာအုပ်စုမြေပုံ

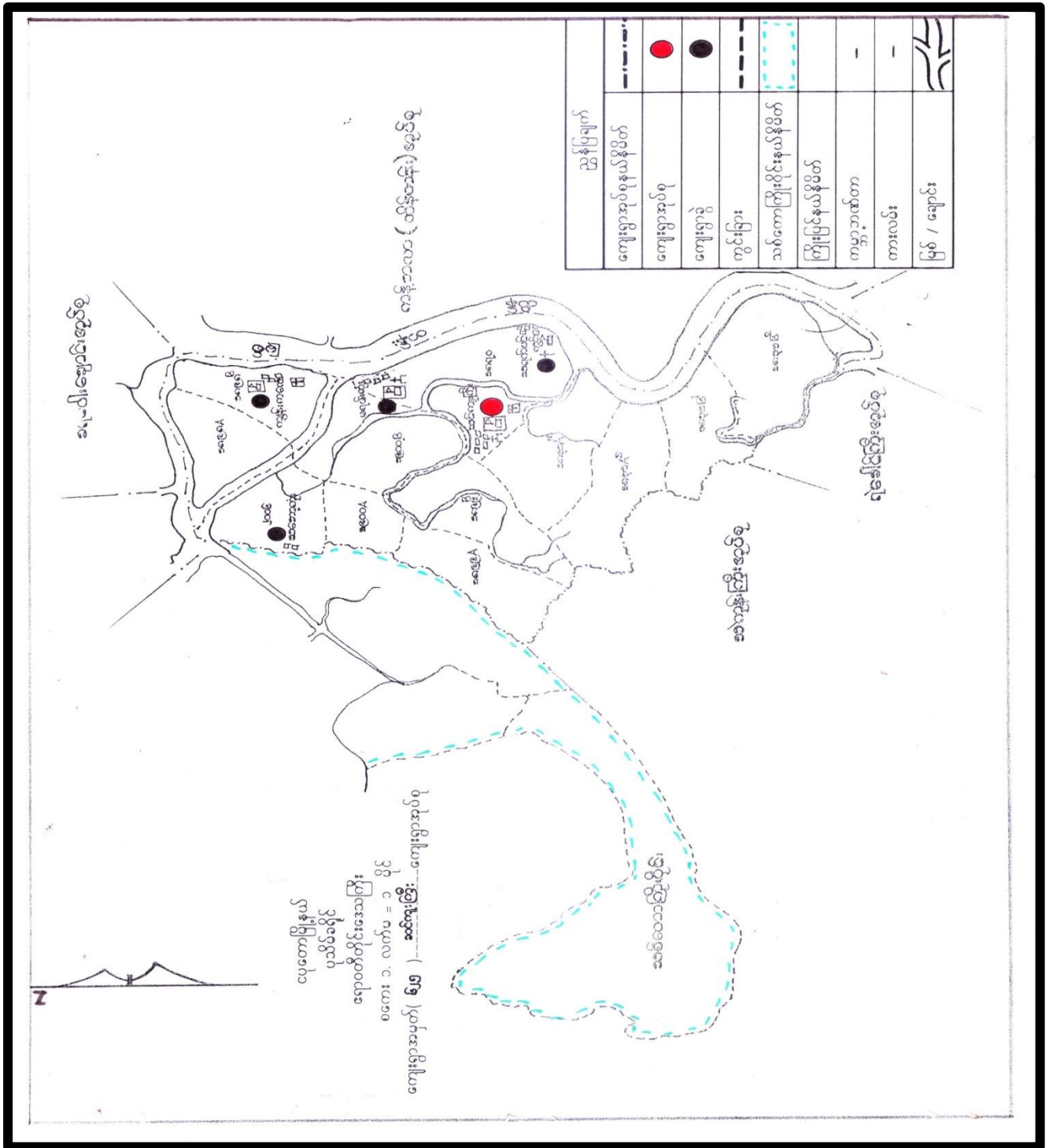

- ၃။ ကျေးရွာအုပ်စုအတွင်းပါဝင်သော ကျေးရွာများစာရင်း
- ၁-ဆင်ကူးကြီး
 - ၂-သရက်ပင်ကွင်း
 - ၃-မရမ်းကုန်း
 - ၄-ကျွန်းကလေး
 - ၅-စမ်းကလေး
 - ၆-သဘော့ကုန်း
 - ၇-မကျည်းကုန်း

၄။ ကျေးရွာသမိုင်းအကျဉ်း

ရွာအစရှိသောကြောင့် - (ဆင့်ကူးကြီး)
 သက်တမ်း (ဤဝါဒီနှစ်ခန့်၊ ဖြစ်သော 'ဆင့်ကူးကြီး' ဟု ခေါ်မှာ
 'နက်' ခေါ်ရင်း၊ ဝေလင် နှင့် စီးပွားရေး ဂုဏ်တော် များ နှင့် ပြည်၊ နက်ကျက်ရှိသည်။ ဆင့်ကူးကြီး -
 ရွာ၏ဝေး မှားတွင် ဖြစ်သောပွားများ ဝေလင် စီးပွားရေး အချက်အချာကျ ရုံသာမက
 ရောင်ပေါ်များ ကျသောအခါတွင် ရေချို ပြုသောကြောင့်လည်း ဂူနေထိုင်များ ကျက်ရှိသည်။
 ခရစ်နှစ် ၁၈၆၃ ခုနှစ်လောက်တွင် ထိန်တန်၊ (ကန်၊ တာလာ) အရွှေ၊
 ဝေလင်၊ တွင် စစ်ကွင်း ဟု သမုတ်ခံရသော ဖွဲ့ကြီး တစ်ဖွဲ့ ဖြစ်ခဲ့၊ ဝေလင် ။ ဂူနေများ
 ရုံသာမက စီးပွားရေး နှင့် ရေချို မှားလည်း အညံ့အလောက်ရှိခဲ့၊ သည်။ 'နက်' ဟု
 ကျေးရွာအခေါ် 'နက်' တွင် 'ဟု' ခေါ်သော ရေချိုကန် မှာ ရေချိုအညံ့အလောက်
 ရှိခဲ့သည်။ ဤကဲ့သို့ သာမာန်လှသော ဖွဲ့ကြီး (စစ်ကွင်း) တွင် ကာလဝမ်းရောဂါ
 ကျရောက်ခဲ့သည်။ ဖွားသူ/သား များ အသက် ၁၃၊ ၁၅၊ ၁၇ များ ဖြစ်ပေါ်၍ နေရာ
 နေရာဖြောင်း လဲသူများလည်း ရှိလာခဲ့သည်။ ထိုကျေးရွာ ကြီး ဖွဲ့ကြီးတွင်
 ထိန်တန်၊ ကန်၊ တာလာ ၊ ဖွားသစ် ၊ ဝေလင်ပင်ကွင်း ၊ စသည်၊ ဖွားအများ များ ပေါ်ထွက်
 လာခဲ့သည်။ ထိုဖွားအများထဲမှ 'ဝေလင်ပင်ကွင်း' ဖွားသည်လည်း ဖြစ်တစ်ရာဖြစ်
 နှင့် ဆင့်ကူး ကြီး ရွာတွင် တည်ရှိခဲ့၍ ကျေးရွာ၏ ဖွား ရေ အချက်အချာ
 ရှိခဲ့သည်။
 'ဝေလင်ပင်ကွင်း' ဖွားသည် စီးပွားရေး အချက်အချာ ဖြစ်သော်လည်း
 ဝေလင်ပင်ကွင်း ရေချို မှားလောက်မှု မရှိခဲ့ပေ။ ထို့ကြောင့် နယ်မြေသစ် ဖွားနိုင်စိတ်ကူး

ဖြင့် ဆင်ကူး ကြီးကျေးရွာ စတင် အထက်ပိုင်း နှစ်လက နေထိုင်နေကြသည်။
 အသွား ကြီး ငှက်ပျောက် ငါးဖျား ရန် ကျောက် ရှိ နေပြီး ကံအား မျှော်စွာ မြေ
 တွေ့ရှိခဲ့သည်။ ထိုအချက်ကြောင့် ပင် မြောင်း ရေ သူများ တစ်နေ့ တစ်ဖြာ
 တိုးတက်များ ဖြား နားခံ သည်မှာ မဝနေ ဘို့ပင် ပင် ဖြစ်သည်။ 'ဗျူးပေးကြ
 (၁၉၆၄ - ၆၅) ကရင် - ဗမာ အဓိကရက် ၁၉၈၈ ခုနှစ် အရေးအဆုံး များ ဖြစ်ဖွား
 ခဲ့သော်လည်း ထူး ခြား စွာ ပျက်စီး ဆုံးရှုံး ဖူး များ မရှိပေ ၂၀၀၈ ခုနှစ် နာဂတ်မုန်
 တိုင်း အောက်တွင်လည်း ကြံ ကြံခံ ဖြစ်သည် ထူထောင် ခိုင်ခံ့သည်။ အခြား သဘာဝ
 အန္တရာယ် အဖြစ် 'ဆင်ရိုင်း' များ နားရောက် ဖူး များ ရှိခဲ့သည်။ ကြံ သည် ကိုယ် အစွဲ
 ပြု၍ 'ဆင်ကူး ကြီး' စွာ ဟု ခေါ်ဆိုခဲ့သည်။ ယခင် က ဆင်များ နားရောက် ရေချိုး
 သော အိုင် (ဆင်အိုင်) မှာလည်း မဝနေ ဘို့ပင် တည်ရှိလျက် ရှိသည်။

စွာသူ/သား များ နေ ပူးပေါင်း ဖါဝင် ဖြင့် ၂၀၁၃ ခုနှစ်တွင်

အထက်ကျောင်း (ခွဲ) ကို တည်ဆောက် ဖွင့်လှစ်၍ ဆညာရေး ကို တိုးတက်စေခဲ့သည်။
 လက်ပံတစ်ချက် ပျိုး ရေး ၊ ရေပူ ဖန် ကို အဓိကထား လုပ်ကိုင်သော စွာပေး နှာ ယခင်
 စွာကြီး အသွင် ဖြင့် မြောင်း လဲနေ ဖြစ်သည်။ စွာ ကြီး ဖြစ် ရုံသာမက အခြား သော
 စွာများ နေ အား ကိုး အား ထား စွာ ကြီး အဖြစ် လဲ ရပ် တည် လျက် ရှိသည်။
 ကုန်းလမ်း ၊ ရေလမ်း ဖြင့် ဆို ပေါက် သော 'ဆင်ကူး ကြီး စွာ' သို့ နားရောက် မည် ဆို
 လျှင် စွာသူ/သား များ နေ ဆင် စွာ ရှိ သား ကြီး စား သော စိတ်ဓာတ် သိရှိ ရမည် မှာ
 မဟုတ် နေ ပင် ဖြစ်ပါသည်။

လူမှုရေး အဖွဲ့ အဖြစ် ပြင်ဆင်ပုံဆန်းစစ်ခြင်း နှင့် သုံးသပ်ခြင်း

ဆင့်ကူးကြီးကျေးရွာ
ဆင့်ကူးကြီးကျေးရွာ

ဆရာတော်အဖွဲ့ဝင်များ
၇၇-၁၀-၁၅

- * ဆင့်ကူးကြီးကျေးရွာသည် နှစ်ပတ်လည် (၂၅ နှစ်) နှစ်စဉ် ဂြိုဟ်စီးပွားရေး ဖွံ့ဖြိုးစေရေး ရွာတစ်ရွာ ဖြစ်ပါသည်။ အုပ်စုရွာဖြစ်ပြီး အခြားရွာများသို့ ရေလမ်းဆိုးဖြင့် ဆွားလာရပါသည်။ ကျေး (၁၅၀) ယောက်၊ လူမျိုးစုံများ ရှိနေသော်လည်း ကျေးလက်လူမျိုး အနည်းငယ်သာ ရှိပါသည်။ အဓိက စီးပွားရေးမှာ လယ်ယာစိုက်ပျိုးခြင်း ဖြစ်ပြီး အရောင်းအဝယ်လုပ်ငန်း များလည်း လုပ်ကိုင်ကြပါသည်။
- * ဆင့်ကူးကြီးကျေးရွာသည် စီမံကိန်းဝင်ခံရပြီးနောက် ဆက်သွယ်ရေးလမ်း၊ ရွာတွင်းလမ်းများ နှင့် အစားအသုံးဆိုင်ရာများ လိုအပ်ပါသည်။
- * စီမံကိန်းပထမနှစ်တွင် မကျိုးကျေး သို့မဟုတ် ဆွားစား ဆက်သွယ်ရေးလမ်း ဖြစ်ကြောင်း ပြုလုပ်ခဲ့ပါသည်။ ဒုတိယနှစ်တွင် ပညာရေး အတွက် လိုအပ်သော အဆင့်ကို ဆောက်လုပ်ခဲ့ပါသည်။ သို့မဟုတ် အုပ်စုတွင်းရှိ ကျောင်း ၂၀၊ ၁ ကျောင်း ၂၀ များ ပညာရေး အတွက် အဆင်ပြေစေရန် ပြုလုပ်ပါသည်။
- * တတိယနှစ်တွင် ရွာတွင်း ကွန်ကရစ်ကောင်စီ ဝမ်းကျောက်ခင်းလမ်း လိုအပ်မှုရှိခဲ့ပါသည်။
- * ယခုဆရာတော်အဖွဲ့ဝင်များတွင် ကျေးရွာဒါရိုက်တာ ဥယ်ဒါများ အရပထမဦးစားပေးလုပ်ငန်း ဖြစ်သော ရွာတွင်း ကွန်ကရစ်လမ်း ခင်းခြင်း လုပ်ငန်းကို စောင့်ရှောက်မည် ဖြစ်ပါသည်။
- * သို့သော် ရွာတွင်းလမ်းများမှာ လမ်းခွဲလမ်းခွဲ မွယ်များ များစွာရှိသောကြောင့် ယခုနှစ်တွင် ပိုမိုမြောက်အောင် လုပ်ကိုင် နိုင်မည် မဟုတ်သော်လည်း စီမံကိန်း (၂) နှစ်စာတွင် ကျေးရွာ အတွက် လိုအပ်သော လုပ်ငန်းများ ကြောင့် ကျေးရွာ အတွက် များစွာ ဖွံ့ဖြိုးစေမည် ဖြစ်ပါသည်။

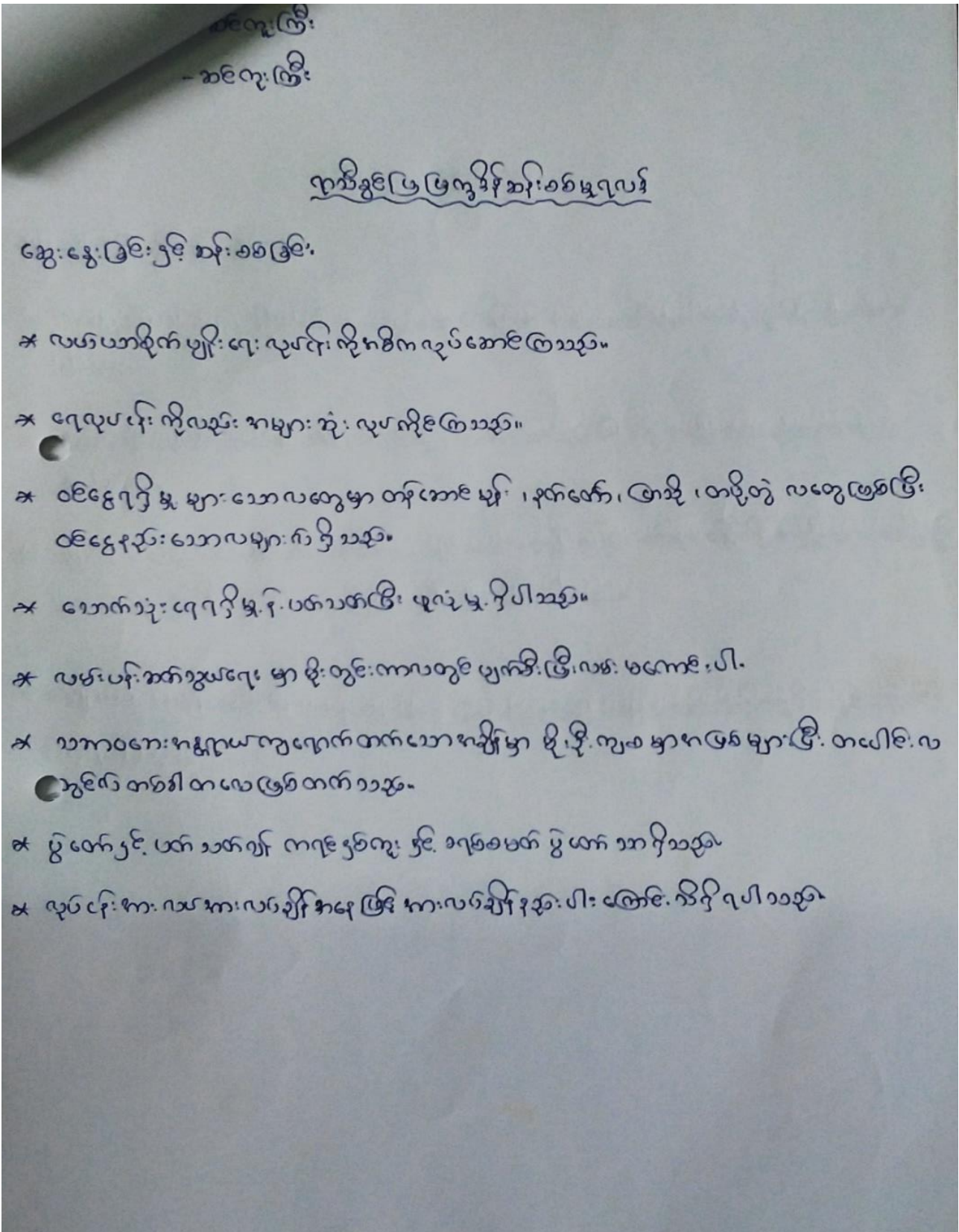

ကျေးရွာ - ဆင့်ကူးကြီး UPD. 9.12.2017	280 နှစ်ပြည့် ဖြည့်စွက်ရေး	အားလုံး ပါဝင်	ရက်စွဲ - 14.3.2017 ပြန်လေ့ကျင့်ရေးအဖွဲ့
အဆင့်	အဆင့်	အဆင့်	အဆင့်
အဆင့်	အဆင့်	အဆင့်	အဆင့်
အဆင့်	အဆင့်	အဆင့်	အဆင့်
အဆင့်	အဆင့်	အဆင့်	အဆင့်
အဆင့်	အဆင့်	အဆင့်	အဆင့်
အဆင့်	အဆင့်	အဆင့်	အဆင့်
အဆင့်	အဆင့်	အဆင့်	အဆင့်

ရက်စွဲ - 14.3.2017
Update - 9.12.2017

ပင်ကုအိမ်သုံးသပ်ခြင်း

ကျေးဇူး - ဆင် ကူးကြီး

■ အမျိုးသား
■ အမျိုးသမီး

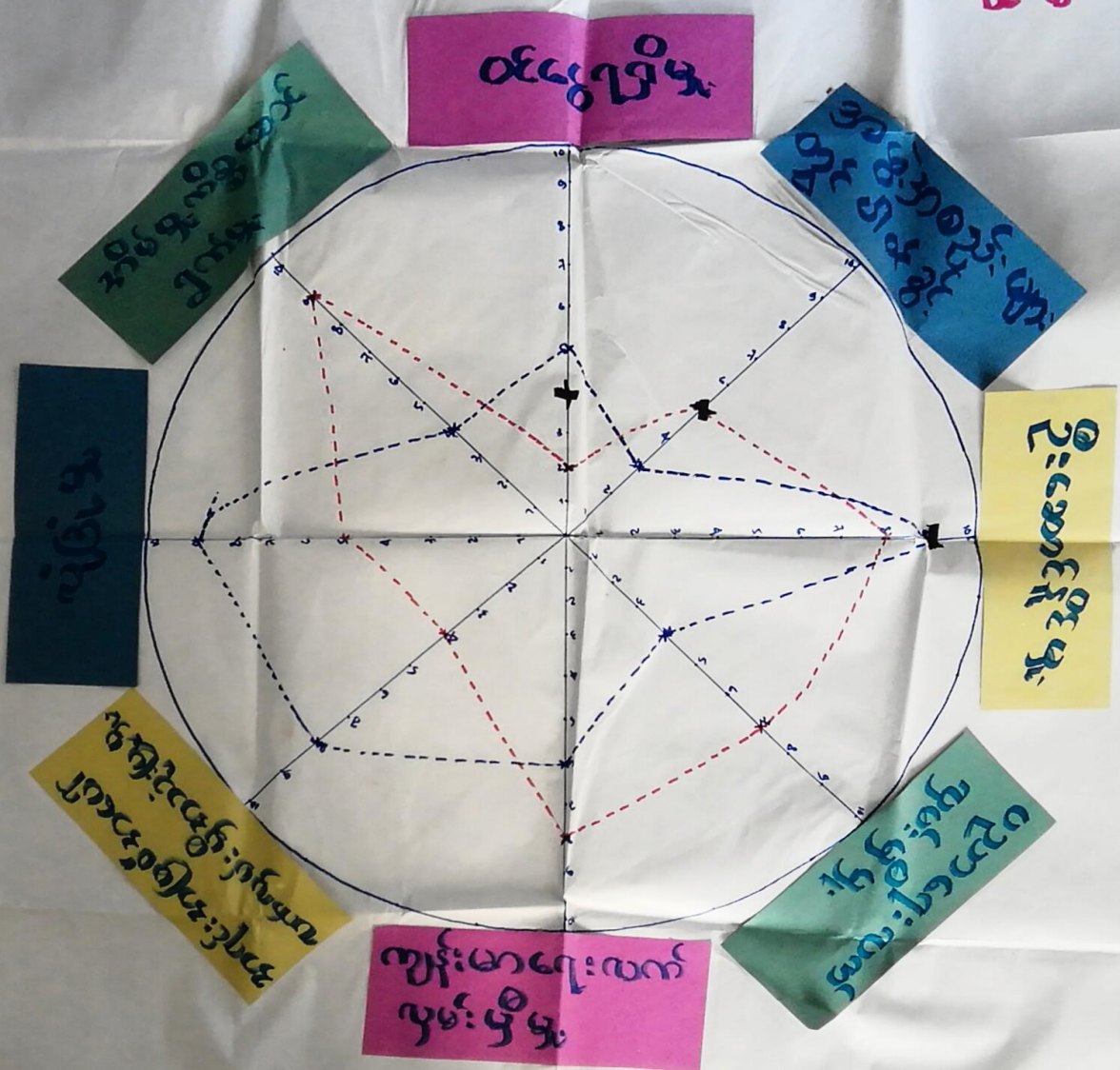

Update - 29.10.19

ပါဝင်ဆွေးနွေးသူ - ၈ / ၈
 ၂၀ + ၂၀
 ပုဒ်ပေါင်း = ၂၀ ဦး

၇၇.၄.၂၀

ဟိုကျ အိမ် သုံး သပ်ခြင်း

ဆင်ကျွန်းကြီး

ဆွေးနွေးခြင်း နှင့် သုံးသပ်ခြင်း

⇒ ဆင် ကူးကြီးကျေးရွာ သည် အမျိုးသား များ သည် ငြိမ်ကြိုက်ဆင်ခြင်ကာ အမျိုးသမီး များထက် ဦးဆောင်ကြသည်။ အမျိုးသမီး များ ကို ဆွေးနွေး ဆောင်ရွက်သည်။

⇒ ငြိမ်ကြိုက်ခြင်း ။ အာတွင် အမျိုးသမီး များသည် ဖွံ့ဖြိုးရေး များ အင်အား ကို သိလာကြသည်။ ထို့ကြောင့် အမျိုးသမီး များသည် ဦးဆောင်ခြင်းကို များစွာ လာသည်။ ပစ္စည်းကိစ္စများကို ဦးဆောင် ဆောင်ရွက်ပေး ဖူးသည်။ အခြား ဦးဆောင်ခြင်းကို ပါဝင်မှုတွေ ပေါ်ပေါက်လာ သည်။

⇒ ယခုခေတ်တွင် အမျိုးသမီး များ သည် အိမ်မှု ကိစ္စဆောင်ရွက်ရန် တွင် အထောက်အကူ ပေးရန် လာသည်။ အဖွဲ့ အစည်း တွင် ဦးဆောင် ပါဝင်လာသည်။ ဦးဆောင်မှုများ တွင် ပါဝင်လာကြသည်။

အရင်းအမြစ်သုံးစွဲမှုပုံစံပြဏယား

ကျေးရွာ - ဆင့်ကူးကြီး

ရက်စွဲ - 14.3.2017

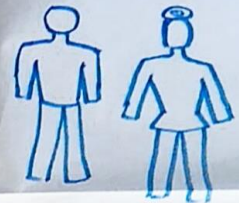

ဒိန်းဒေါင်း
လယ်စွန့်စား
စက်လှေ

အိမ်ချွယ်စား
ကျန်စုံဆိုင်း

ချောင်း
လယ်
စာအင်ယာ
ခန့်တော
ဆိုင်ကယ်
တွန်းလှည်း

Update - 29.10.19

မြန်မာနိုင်ငံပြင်ဆင်သောနေ့ ၂၉.၉.၂၀၁၈

ပေါင်ဆွေးမွေးသူ = ၈ / ၈

= 10 + 10

စုစုပေါင်း = 20 ဦး

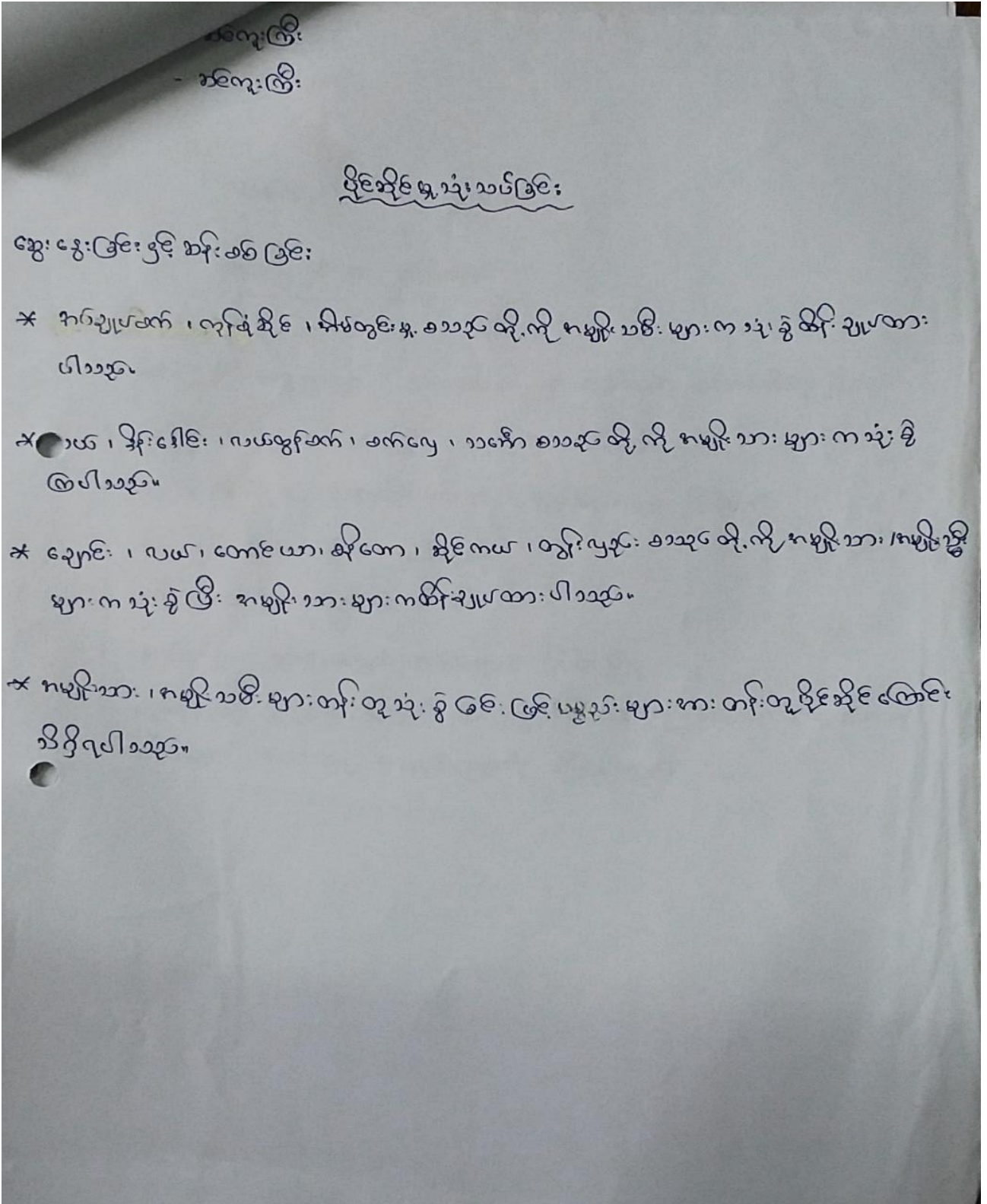

၇။ ကျေးရွာကော်မတီရွေးချယ်ခြင်းနှင့် ကျေးရွာဖွံ့ဖြိုးရေးအစီအစဉ် ဆောင်ရွက်မှုမှတ်တမ်းခါတ်ပုံများ



၈။ ကျေးရွာစီမံကိန်းအထောက်အကူပြုကော်မတီဝင်များစာရင်း

ကျေးရွာစီမံကိန်းအထောက်အကူပြုကော်မတီစာရင်း

စဉ်	အမည်	ကျား/မ	ရာထူး / တာဝန်
1	ဦးဖဲဖဲထေ	ကျား	ကျေးရွာစီမံကိန်းဥက္ကဋ္ဌ
2	ဒေါ်ခင်အေး	မ	ကျေးရွာစီမံကိန်းဥက္ကဋ္ဌ
3	ဦးထွေးမောင်	ကျား	ဝယ်ယူရေးဆရာမ
4	ဦးမောင်မောင်စိုး	ကျား	ဝယ်ယူရေးဆရာမ
5	ဒေါ်ခင်ခင်စိုး	မ	ဝယ်ယူရေးဆရာမ
6	ဦးလင်းလင်း	ကျား	လုပ်ငန်းလည်ပတ်ဖြည့်ဆည်းပေးရေးဆရာမ
7	ဒေါ်ခင်ခင်စိုး	မ	လုပ်ငန်းလည်ပတ်ဖြည့်ဆည်းပေးရေးဆရာမ
8	ဒေါ်ခင်ခင်စိုး	မ	လုပ်ငန်းလည်ပတ်ဖြည့်ဆည်းပေးရေးဆရာမ
9	ဒေါ်ခင်ခင်စိုး	ကျား	ဆေးကြောရေးဆရာမ
10	ဒေါ်ခင်ခင်စိုး	ကျား	ဆေးကြောရေးဆရာမ
11	ဒေါ်ခင်ခင်စိုး	မ	ဆေးကြောရေးဆရာမ
12	ဦးကျော်စွာ	ကျား	ကျေးရွာစီမံကိန်းဥက္ကဋ္ဌ
13	ဒေါ်ခင်ခင်စိုး	မ	ကျေးရွာစီမံကိန်းဥက္ကဋ္ဌ
14	ဒေါ်ခင်ခင်စိုး	မ	ကျေးရွာစီမံကိန်းဥက္ကဋ္ဌ
15	ဒေါ်ခင်ခင်စိုး	ကျား	ဆေးကြောရေးဆရာမ
16	ဒေါ်ခင်ခင်စိုး	မ	ဆေးကြောရေးဆရာမ

၉။ ကျေးရွာအခြေခံအချက်အလက်များ (ပုံစံ ၈ - ၁) ပထမနှစ် စက်ဝန်း

ပုံစံ - ၈ - ၁ ကျေးရွာအခြေခံအချက်အလက်များ (Form PC 1)

ကျေးရွာအခြေခံအချက်အလက်များကို မေတ္တာရပ်ခံ၍ တောင်းခံရသည်။ ဤအချက်အလက်များကို စီမံကိန်းများအား စစ်ဆေးပြီး မှန်ကန်အောင်ပြုလုပ်ရမည်။ မြို့နောက်တွင် လူထုစည်းရုံးရေးများမှ သတင်းအချက်အလက်ထဲသို့ Tablets မှ တွေ့ရှိရပါက ကျေးရွာအခြေခံအချက်အလက်များကို ပြင်ဆင်ရမည်။

ကျေးရွာအခြေခံအချက်အလက်များ	ကျေးရွာအခြေခံအချက်အလက်များ	လူထုစည်းရုံးရေးများ၏ အမည်
ကျေးရွာအခြေခံအချက်အလက်များ	ကျေးရွာအခြေခံအချက်အလက်များ	ကျေးရွာအခြေခံအချက်အလက်များ
ကျေးရွာအခြေခံအချက်အလက်များ	ကျေးရွာအခြေခံအချက်အလက်များ	ကျေးရွာအခြေခံအချက်အလက်များ

လူဦးရေ	အိမ်ထောင်စုအရေအတွက်	ကျေးရွာအခြေခံအချက်အလက်များ	အိမ်ထောင်စုအရေအတွက်
လူဦးရေ (၁) - ကလေး	557	ကျေးရွာအခြေခံအချက်အလက်များ (၁) - အခြေခံအချက်အလက်များ	557
လူဦးရေ (၂) - မိန်းမ	3	ကျေးရွာအခြေခံအချက်အလက်များ (၂) - အခြေခံအချက်အလက်များ	23
လူဦးရေ (၃) -		ကျေးရွာအခြေခံအချက်အလက်များ (၃) -	
လူဦးရေစုစုပေါင်း	20	ကျေးရွာအခြေခံအချက်အလက်များစုစုပေါင်း	
အခြား		အခြား	
မသန်စွမ်းသူများ	8		
သက်တမ်းရှည်အိုများ (၆၅ နှစ် နှင့် အထက်)	15		
စစ်ဘေးရှောင် (သို့မဟုတ်) ရွှေ့ပြောင်းနေထိုင်၊ ပြောင်းရွှေ့	-		

လူဦးရေ	အမျိုးသား (အရေအတွက်)	အမျိုးသမီး (အရေအတွက်)	အိမ်ခြေအရေအတွက်
လူဦးရေ (၁) - ကလေး	7356	1358	550
လူဦးရေ (၂) - မိန်းမ	5	7	
လူဦးရေ (၃) -			
အခြား	53	60	
အိမ်ထောင်စုစုစု	560	80	

(ခ) အခြေခံအဆောက်အအုံ အသုံးအဆောင်များ

အဆောက်အအုံအမျိုးအစား	အမှတ် ခြံစီမံ	ကျန်းမာရေး	အမှတ် ခြံစီမံ	အခြားအဆောက်အအုံများ	အမှတ် ခြံစီမံ
အထက်တန်းကျောင်း	၇	ဆေးရုံ	၇	ဝေတီ	၇
အလယ်တန်းကျောင်း	✓	ကျန်းမာရေးဌာန	✓	ဘုန်းကြီးကျောင်း	၇
မူလတန်းကျောင်း	✓	ကျန်းမာရေးဌာနခွဲ	၇	ဟိန္ဒူဘုရားကျောင်း	၇
မူကြိုကျောင်း	၇	ဆေးပေးခန်း	✓	ရေစိမ့်ယူရေးစနစ်	✓
အခြား	၇	အခြား	၇	ဝါး	၇
အထက်တန်းကျောင်း	✓	ကျန်းမာရေး ဝန်ထမ်း	✓	အခြား	၇
မှတ်ချက်		မှတ်ချက်		မှတ်ချက်	

(ဂ) ကျွမ်းကျင်သူများမှတ်တမ်း (ကျေးရွာတွင်နေထိုင်သော သို့မဟုတ် တခြားရွာမှလာရောက်သောကဏ္ဍ)

(ခ) စာသင်ကျောင်း			(၂) ကျန်းမာရေး		(၃) လက်မှု		
ရွာတွင်နေထိုင်သူ	အခြားရွာမှလာသူ		ရွာတွင်းနေထိုင်သူ	အခြားရွာမှလာသူ		ရွာတွင်းနေထိုင်သူ	
✓	✓	မူလတန်း/ပြင်ဆင်ရေး/မ	✓	✓	လက်သမား	✓	✓
✓	✓	အထက်တန်း/ပြင်ဆင်ရေး/မ	✓	✓	ပန်းရံ	✓	✓
✓	✓	အလယ်တန်း/ပြင်ဆင်ရေး/မ	✓	✓	လျှပ်စစ်ကျွမ်းကျင်ပီးသမား	✓	✓
✓	✓	မူလကျွမ်းကျင်ရေး/မ	✓	✓	ရေစိုက်သွယ်သူ	✓	✓
✓	✓	အခြား	✓	✓	ကပ်ပြင်ဆင်ရေး	✓	✓
✓	✓	မှတ်ချက်	✓	✓	မှတ်ချက်	✓	✓

(ဃ) ကျေးရွာသို့ ရောက်ရှိနိုင်သည့် လမ်းအခြေအနေ / ကျေးရွာတစ်ရွာသည် ၎င်း၏ ကျေးရွာအုပ်စုနှင့် ဆက်သွယ်ထားသော လမ်းအခြေအနေ (အောက်ပါတို့ကိုရိုင်းပါ)

ကျောက်ကြမ်းလမ်း: _____ ကဏ္ဍရာလမ်း: မြေသားလမ်း ကွန်ကရစ်လမ်း: _____ မော်တော်ဆိုင်ကယ်လမ်း: _____
 ကျောက်ခင်းလမ်း: _____ မြေသားလမ်း: _____ လူသွားလမ်း: _____ အခြား: _____

(င) ကျေးရွာဖွံ့ဖြိုးမှုစီမံချက်

(၁) လူထုတော်ပြုစီမံကိန်းမတင်မီ ဤကျေးရွာတွင်ကျေးရွာဖွံ့ဖြိုးမှု စီမံချက်ရှိခဲ့ပါသလား? ရှိပါသည် (ရိုင်းပါ) မသိပါ

(၂) ရှိခဲ့ပါလျှင် ဤစီမံချက်ကို မည်သည့် နှစ်တွင်ပြင်ဆင်ခဲ့ပါသနည်း? နှစ်-----/မသိပါ

(၃) ဤစီမံချက်ကို မြို့နယ်မှအတည်ပြုခဲ့ပါသလား? ပြုခဲ့ပါသည် (ရိုင်းပါ) မသိပါ

(စ) ဝေးအကွာအဝေး

(၁) ဤကျေးရွာ၏တော်မဟုတ်မှ ၎င်းကျေးရွာအုပ်စု၏တော်အထိ ဝေးမိုင်မည်မျှကွာဝေးသနည်း? မိုင်-----/မသိပါ

(၂) ဤကျေးရွာမှ ၎င်းကျေးရွာအုပ်စု၏တော် သွားလာရာတွင်ကြာမြင့်သည့်အချိန်: _____

ခြောက်သွေ့ရာသီတွင်ကြာချိန် ----- ထော်လာရီ/မော်တော်ဆိုင်ကယ်/မြေလျှင်/လား/မော်တော်ဘုတ်/အခြား: _____

မိုးရာသီတွင်ကြာချိန် ----- ထော်လာရီ/မော်တော်ဆိုင်ကယ်/မြေလျှင်/လား/မော်တော်ဘုတ်/အခြား: _____

(ဆ) ပတ်ဝန်းကျင်ဆိုင်ရာ သဘာဝဘေးအန္တရာယ်

ဤကျေးရွာတွင် ရေကြီးခြင်းကဲ့သို့ သဘာဝဘေးအန္တရာယ်ကျရောက်ခြင်း ရှိပါသလား: _____
 မရှိပါ (ရိုင်းပါ) ရှိလျှင်ဖော်ပြပါ -----

(ဇ) ကျေးရွာတွင် ခွဲစည်းထားသော အဖွဲ့အစည်းများ

လူထုတော်ပြုစီမံကိန်းမတင်မီ ဤကျေးရွာတွင် ကျေးရွာဖွံ့ဖြိုးရေးအတွက် အစိုးရ (သို့) ရွာသားများကိုယ်တိုင်(သို့) စီမံကိန်းတစ်ခုခုမှ ခွဲစည်းထားသည့် အဖွဲ့အစည်းများရှိပါသလား: _____

(ဈ) လူမှုလူ့ချိမ်းအဖွဲ့ -----
 (၂) မရှိပါ -----

(ည) အထွေထွေအုပ်ချုပ်ရေး ဦးစီးဌာန (GAD) မှ မှတ်တမ်းတင်ထားခြင်း

ဤကျေးရွာသည် အထွေထွေအုပ်ချုပ်ရေး ဦးစီးဌာန (GAD) မှ မှတ်တမ်းတင်ထားမှု ရှိပါသလား: _____
 မရှိပါ (ရိုင်းပါ) ရှိပါသည် -----

ကျေးရွာခေါင်းဆောင်
 အမည် ဦးကျော်စိ
 လက်မှတ် [Signature]
 13. 3. 2013

လူထုစည်းရုံးရေးမှူး
 အမည် ဒေါ်ခင်မြ
 လက်မှတ် [Signature]
 နေ့စွဲ 13. 3. 2013

ကျေးရွာအခြေခံအချက်အလက်များ (ပုံစံ ၈ - ၁) ဒုတိယနှစ် စက်ဝန်း

ပုံစံ - ၈ - ၁ ကျေးရွာအခြေခံအချက်အလက်များ (Form PC 1)

လမ်းညွှန်ချက်၊ ကျေးရွာတစ်ရွာသို့ ပထမဆုံးပိတ်ဆက်ခရီး သွားရောက်သောအခါ လူထုစည်းရုံးရေးမှူးသည် ကျေးရွာခေါင်းဆောင်များအား ကျေးရွာအချက်အလက်များကို မေတ္တာရပ်ခံ၍ တောင်းခံရသည်။ ဤအချက်အလက်များကို စီမံကိန်းပိတ်ဆက်အစည်းဝေးပတ်ပတ်တောင်းခံရမည်။ စီမံကိန်းပိတ်ဆက်အစည်းဝေးတွင် လူထုစည်းရုံးရေးမှူးသည် ဤအချက်အလက်များအား စစ်ဆေးပြီး မှန်ကန်အောင်ပြုလုပ်ရမည်။ ပြီးနောက်တွင် လူထုစည်းရုံးရေးမှူးမှ သတင်းအချက်အလက်ထံသို့ Tablets မှ တဆင့် ဖြည့်သွင်းရမည်။			
ကျေးရွာခေါင်းဆောင် အမည် <u>ဦးထွန်းဝင်း</u>	ကျေးရွာခေါင်းဆောင်၏ ဝန်ထုပ်ထုပ် <u>၀၇-၂၀၇၂၅၅၅၅၅</u>	လူထုစည်းရုံးရေးမှူး၏ အမည် <u>ဦးထွန်းဝင်း</u>	
ပြည်နယ်၊ တိုင်းဒေသကြီး <u>ကရင်</u>	မြို့နယ် <u>လှိုင်</u>	ကျေးရွာအုပ်စု <u>အင်္ဂလိပ်</u>	ကျေးရွာ <u>အင်္ဂလိပ်</u>

လူဦးရေ	အိမ်ထောင်စုအရေအတွက်	ကိုးကွယ်သည့်ဘာသာ	အိမ်ထောင်စုအရေအတွက်
လူဦးရေ (၁) <u>၁၅၆</u>	၄၈၅	ဘာသာ (၁) <u>အိဗရစ်</u>	၄၈၅
လူဦးရေ (၂) <u>၁၁၁</u>	၃	ဘာသာ (၂) <u>အိဗရစ်</u>	၃
လူဦးရေ (၃) _____		ဘာသာ (၃) _____	၀
လူဦးရေစုစု <u>၁၅၆</u> အခြား _____	၃၀ <u>၅၀</u> အရေအတွက်	ဘာသာစုစု <u>၅၂</u>	
မသန်စွမ်းသူများ သက်ကြီးရွယ်အိုများ (၆၅ နှစ် နှင့် အထက်)	၇		
စစ်ဘေးရှောင် (သို့မဟုတ်) ရွှေ့ပြောင်းနေထိုင်၊ ပြောင်းရွှေ့	၁၄		

လူဦးရေ	အမျိုးသား (အရေအတွက်)	အမျိုးသမီး (အရေအတွက်)	အိမ်ခြေအရေအတွက်
လူဦးရေ (၁) <u>၁၅၆</u>	၁၄၈၆	၁၄၁၉	၄၉၇
လူဦးရေ (၂) <u>၁၁၁</u>	၅	၇	
လူဦးရေ (၃) _____			
အခြား _____	၅၃	၆၀	
အိမ်ထောင်စုစုစီ	၄၈၅	၃၀	

(ခ) အခြေခံအဆောက်အအုံ အသုံးအဆောင်များ

တည်ဆောက်ခြင်း	အမှတ် ခြံပေါ်	ကျန်းမာရေး	အမှတ် ခြံပေါ်	ဘာသာရေး အဆောက်အအုံများ	အမှတ် ခြံပေါ်
အထက်တန်းကျောင်း	၇	ဆေးရုံ	၇	စေတီ	၇
အလယ်တန်းကျောင်း	၇	ကျန်းမာရေးဌာန	၇	တုန်းကြီးကျောင်း	၇
မူလတန်းကျောင်း	၇	ကျန်းမာရေးဌာနခွဲ	၇	တိရစ္ဆာန်ကျောင်း	၇
မူကြိုကျောင်း	၇	ဆေးပေးခန်း	၇	ရေပေးစနစ်	၇
အခြား	၇	အခြား	၇	ဝန်	၇
မှတ်ချက်		မှတ်ချက်		အခြား	၇
				မှတ်ချက်	၇

ကျေးရွာအခြေခံအချက်အလက်များ (ပုံစံ ၈ - ၁) တတိယနှစ် စက်ဝန်း

ပုံစံ - ၈ - ၁ ကျေးရွာအခြေခံအချက်အလက်များ (Form PC 1)

လမ်းညွှန်ချက်၊ ကျေးရွာတစ်ရွာသို့ ပထမဆုံးမိတ်ဆက်ခရီး သွားရောက်သောအခါ လူထုစည်းရုံးရေးမှူးသည် ကျေးရွာ ခေါင်းဆောင်များအား ကျေးရွာအချက်အလက်များကို မေတ္တာရပ်ခံ၍ တောင်းခံရသည်။ ဤအချက်အလက်များကို စီမံကိန်း မိတ်ဆက်အစည်းဝေးပတ်ဝန်းကျင်တောင်းခံရသည်။ စီမံကိန်းမိတ်ဆက်အစည်းဝေးတွင် လူထုစည်းရုံးရေးမှူးသည် ဤအချက်အလက် များအား စစ်ဆေးပြီး မှန်ကန်အောင်ပြုလုပ်ရမည်။ ပြီးနောက်တွင် လူထုစည်းရုံးရေးမှူးမှ သတင်းအချက်အလက်ထံသို့ Tablets မှ တဆင့် ဖြည့်သွင်းရမည်။

ကျေးရွာခေါင်းဆောင် အမည် ဦးစော ဂျော့	ကျေးရွာခေါင်းဆောင်၏ ဖုန်းနံပါတ် ၀၉-၉၅၀ ၃၁၅၂၀၀	လူထုစည်းရုံးရေးမှူး၏ အမည် ဦးဖြိုးမင်းဇော်
ပြည်နယ်/တိုင်းဒေသကြီး ဧရာဝတီ	မြို့နယ် ပုသိမ်	ကျေးရွာအုပ်စု အင်းကျွန်း
		ကျေးရွာ အင်းကျွန်း

က၊ လူဦးရေ

လူမျိုးစု	အိမ်ထောင်စုအရေအတွက်	ကိုးကွယ်သည့်ဘာသာ	အိမ်ထောင်စုအရေအတွက်
လူမျိုးစု (၁) ကရင်	၄၈၅	ဘာသာ (၁) ဗုဒ္ဓ	၄၈၅
လူမျိုးစု (၂) မြန်မာ	၃	ဘာသာ (၂) ဗုဒ္ဓ	၃
လူမျိုးစု (၃) -----		ဘာသာ (၃) -----	
လူမျိုးစုရော -----		ဘာသာရော -----	
အခြား မြန်မာ	၂၀		
	အရေအတွက်		
မသန်စွမ်းသူများ	၈		
သက်ကြီးရွယ်အိုများ (၆၅ နှစ် နှင့် အထက်)	၁၅		

	အမျိုးသား (အရေအတွက်)	အမျိုးသမီး (အရေအတွက်)
လူဦးရေ		
လူမျိုးစု (၁) အခြား	1486	1412
လူမျိုးစု (၂) အခြား	5	7
လူမျိုးစု (၃) -----		
အခြား အခြား	53	60
အိမ်ထောင်ဦးစီး	488	20

(၁) အခြေအဆောက်အအုံ အသုံးအဆောင်များ

စာသင်ကျောင်း	အမှတ် ခြံပိ	ကျန်းမာရေး	အမှတ် ခြံပိ	ဘာသာရေး အဆောက် အအုံများ	အမှတ် ခြံပိ
အထက်တန်းကျောင်း	<input checked="" type="checkbox"/>	ဆေးရုံ	<input type="checkbox"/>	ဝေတီ	<input type="checkbox"/>
အလယ်တန်းကျောင်း	<input checked="" type="checkbox"/>	ကျန်းမာရေးဌာန	<input type="checkbox"/>	ဘုန်းကြီးကျောင်း	<input type="checkbox"/>
စုလတန်းကျောင်း	<input type="checkbox"/>	ကျန်းမာရေးဌာနခွဲ	<input checked="" type="checkbox"/>	ဟိန္ဒူဘုရားကျောင်း	<input type="checkbox"/>
မူကြိုကျောင်း	<input checked="" type="checkbox"/>	ဆေးပေးခန်း	<input checked="" type="checkbox"/>	ခရစ်ယာန်ကျောင်း	<input checked="" type="checkbox"/>
အခြား	<input type="checkbox"/>	အခြား	<input type="checkbox"/>	ဗလီ	<input type="checkbox"/>
				အခြား	<input type="checkbox"/>
မှတ်ချက်		မှတ်ချက်		မှတ်ချက်	

(ဂ) ကျွမ်းကျင်သူများမှတ်တမ်း (ကျေးရွာတွင်နေထိုင်သော သို့မဟုတ် တခြားရွာမှလာရောက်သော ကျွမ်းကျင်သူများ)

(ခ) စာသင်ကျောင်း			(၂) ကျန်းမာရေး			(၃) လက်မှုပညာရှင်		
	ရွာတွင်နေထိုင်သူ	အခြားရွာမှလာသူ		ရွာတွင်နေထိုင်သူ	အခြားရွာမှလာသူ		ရွာတွင်နေထိုင်သူ	အခြားမှလာသူ
မူလတန်းပြဆရာ/မ	၁	၁	ဆရာဝန်	၁	၁	လက်သမား	၁	၁
အထက်တန်းပြဆရာ/မ	၁	၁	လက်ထောက်ကျန်းမာရေးပျိုး	၁	၁	ပန်းရံ	၁	၁
အလယ်တန်းပြဆရာ/မ	၁	၁	အမျိုးသမီးကျန်းမာရေးဆရာမ	၁	၁	လျှပ်စစ်ကျွမ်းကျင်၊ ပီးသမား	၁	၁
မူကြိုဆရာ/မ	၁	၁	သားဖွားဆရာမ	၁	၁	ရေပိုက်သွယ်သူ	၁	၁
အခြား	၁	၁	ပြည်သူ့ကျန်းမာရေးလုပ်သား	၁	၁	စက်ပြင်ဆရာ	၁	၁
မှတ်ချက်			မှတ်ချက်			မှတ်ချက်		

(ဃ) ကျေးရွာသို့ ရောက်ရှိနိုင်သည့် လမ်းအခြေအနေ / ကျေးရွာတစ်ရွာသည် ၎င်း၏ ကျေးရွာအုပ်စုနှင့် ဆက်သွယ်ထားသော လမ်းအခြေအနေ (အောက်ပါတို့ကိုပိုင်းပါ)

ကျောက်ကြမ်းလမ်း ကတ္တရာလမ်း ကွန်ကရစ်လမ်း မော်တော်ဆိုင်ကယ်လမ်း
 ကျောက်ခင်းလမ်း နေပြသားလမ်း လူသွားလမ်း အခြား _____

(င) ကျေးရွာဖွံ့ဖြိုးမှုစီမံချက် ပိုင်းပါ
 (၁) လူထုဝေဖန်ခြင်းစီမံကိန်းမစတင်မီ ဤကျေးရွာတွင်ကျေးရွာဖွံ့ဖြိုးမှု ရှိပါသည်/မရှိပါ/မသိပါ
 စီမံချက်ရှိခဲ့ပါသလား?

(၂) ရှိခဲ့ပါလျှင် ဤစီမံချက်ကို မည်သည့် ခုနှစ်တွင်ပြင်ဆင်ခဲ့ပါသနည်း? နှစ်-----/မသိပါ

(၃) ဤစီမံချက်ကို မြို့နယ်မှအတည်ပြုခဲ့ပါသလား? ပြုခဲ့ပါသည်/မပြုခဲ့ပါ /မသိပါ

(စ) ဝေပေးအကွာအဝေး

(၁) ဤကျေးရွာ၏ဗဟိုမှ ၎င်းကျေးရွာအုပ်စု၏ဗဟိုအထိ ဝေပေးမည့်မျှကွာဝေးသနည်း? မိုင်-----/မသိပါ

(၂) ဤကျေးရွာမှ ၎င်းကျေးရွာအုပ်စုဗဟိုအထိ သွားလာရာတွင်ကြာမြင့်သည့်အချိန်။

ခြောက်သွေ့ရာသီတွင်ကြာချိန်----- ထော်လာဂျီ/မော်တော်ဆိုင်ကယ်/ခြေလျှင်/လား/မော်တော်ဘုတ်/
အခြား-----

မိုးရာသီတွင်ကြာချိန်----- ထော်လာဂျီ/မော်တော်ဆိုင်ကယ်/ခြေလျှင်/လား/မော်တော်ဘုတ်/
အခြား-----

(ဆ) ပတ်ဝန်းကျင်ဆိုင်ရာ သဘာဝဘေးအန္တရာယ်

ဤကျေးရွာတွင် ရေကြီးခြင်းကဲ့သို့ သဘာဝဘေးအန္တရာယ်ကျရောက်ဖူးခြင်း ရှိပါသလား။

မရှိပါ ရှိပါသည် ရှိလျှင်ဖော်ပြပါ ၁၀၀၀၀၀

(ဇ) ကျေးရွာတွင် ဖွဲ့စည်းထားသော အဖွဲ့အစည်းများ

လူထုဗဟိုပြုစီမံကိန်းမတိုင်မီ ဤကျေးရွာတွင် ကျေးရွာဖွံ့ဖြိုးရေးအတွက် အစိုးရ (သို့) ရွာသားများကိုယ်တိုင်(သို့) စီမံကိန်းတစ်ခုခုမှ ဖွဲ့စည်းထားသည့် အဖွဲ့အစည်းများရှိပါသလား။

(၁) -----

(၂) -----

(ဈ) အထွေထွေအုပ်ချုပ်ရေး ဦးစီးဌာန (GAD) မှ မှတ်တမ်းတင်ထားခြင်း

ဤကျေးရွာသည် အထွေထွေအုပ်ချုပ်ရေး ဦးစီးဌာန (GAD) မှ မှတ်တမ်းတင်ထားမှု ရှိပါသလား။

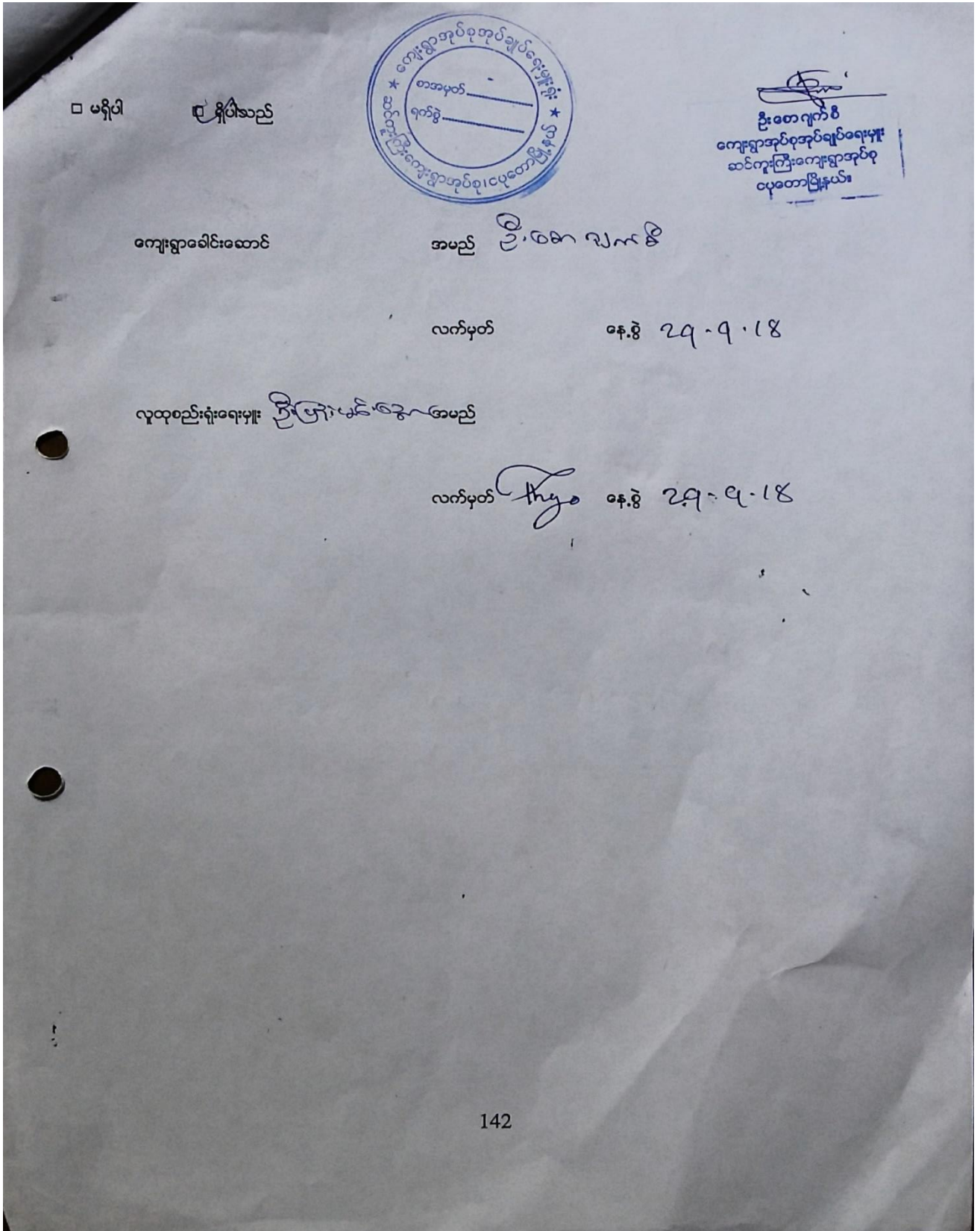

ကျေးရွာအခြေခံအချက်အလက်များ (ပုံစံ ၈ - ၁) တတိယနှစ် စက်ဝန်း

ပုံစံ - ၈ - ၁ ကျေးရွာအခြေခံအချက်အလက်များ (Form PC 1)

လမ်းညွှန်ချက်၊ ကျေးရွာတစ်ရွာသို့ ပထမဆုံးမိတ်ဆက်ခရီးသွားရောက်သောအခါ လူထုစည်းရုံးရေးမှူးသည် ကျေးရွာခေါင်းဆောင်များအားကျေးရွာအချက်အလက်များကိုမေတ္တာရပ်ခံ၍တောင်းခံရသည်။ ဤအချက်အလက်များကိုစီမံကိန်းမိတ်ဆက်အစည်းဝေးမတိုင်မီတောင်းခံရမည်။ စီမံကိန်းမိတ်ဆက်အစည်းဝေးတွင် လူထုစည်းရုံးရေးမှူးသည် ဤအချက်အလက်များအား စစ်ဆေးပြီး မှန်ကန်အောင်ပြုလုပ်ရမည်။ ပြီးနောက်တွင် လူထုစည်းရုံးရေးမှူးမှ သတင်းအချက်အလက်ထံသို့ Tablets မှ တဆင့် ဖြည့်သွင်းရမည်။

ကျေးရွာခေါင်းဆောင် အမည် ဦးဇော်ကသာ	ကျေးရွာခေါင်းဆောင်၏ ဖုန်းနံပါတ် 09 446189357	လူထုစည်းရုံးရေးမှူး၏အမည် ဇော်ဇော်ကော်
ပြည်နယ်၊တိုင်းဒေသကြီး ဧရာဝတီ	မြို့နယ် ဗဟော	ကျေးရွာအုပ်စု ဆင်ကျွန်းကြီး
		ကျေးရွာ ဆင်ကျွန်းကြီး

က၊ လူဦးရေ

လူမျိုးစု	အိမ်ထောင်စုအရေအတွက်	ကိုးကွယ်သည့်ဘာသာ	အိမ်ထောင်စုအရေအတွက်
လူမျိုးစု (၁) ကျစ်	၅၂၉	ဘာသာ(၁) ချစ်ယာန်	၅၂၉
လူမျိုးစု (၂) -----		ဘာသာ(၂) -----	
လူမျိုးစု (၃) -----		ဘာသာ(၃) -----	
လူမျိုးစုရော -----		ဘာသာရော -----	
အခြား			
	အရေအတွက်		
မသန်စွမ်းသူများ	၁၀	ချစ်ယာန်	၁၀
သက်ကြီးရွယ်အိုများ (၆၅ နှစ် နှင့် အထက်)	၂၃၅	ချစ်ယာန်	၁၁၃

စိမ်းမြေ (၅၁၀)

စစ်ဘေးရှောင်	
--------------	--

	အမျိုးသား(အရေအတွက်)	အမျိုးသမီး(အရေအတွက်)	စုစုပေါင်းအရေအတွက်
လူဦးရေ			
လူမျိုးစု (၁)----- ကျွန်	၁၂၆၈	၁၂၂၉	၂၄၉၇
လူမျိုးစု (၂)-----			
လူမျိုးစု (၃)-----			
အခြား			
အိမ်ထောင်ဦးစီး	၄၇၉	၅၀	၅၂၉

အိမ်စင်
(၅၁)
အိမ်စင်
(၅၂)

(ခ)အခြေခံအဆောက်အအုံ အသုံးအဆောင်များ

စာသင်ကျောင်း	အမှတ် ခြံပိ	ကျန်းမာရေး	အမှတ် ခပ်ပါ	ဘာသာရေးအဆောက် အအုံများ	အမှတ် ခြံပိ
အထက်တန်းကျောင်း	<input checked="" type="checkbox"/>	ဆေးရုံ	<input type="checkbox"/>	ဝေတီ	<input type="checkbox"/>
အလယ်တန်းကျောင်း	<input type="checkbox"/>	ကျန်းမာရေးဌာန	<input type="checkbox"/>	ဘုန်းကြီးကျောင်း	<input type="checkbox"/>
မူလတန်းကျောင်း	<input type="checkbox"/>	ကျန်းမာရေးဌာနခွဲ	<input type="checkbox"/>	ဟိန္ဒူဘုရားကျောင်း	<input type="checkbox"/>
မူကြိုကျောင်း	<input type="checkbox"/>	ဆေးပေးခန်း	<input checked="" type="checkbox"/>	ခရစ်ယာန်ကျောင်း	<input checked="" type="checkbox"/>
အခြား	<input type="checkbox"/>	အခြား	<input type="checkbox"/>	ဗလီ	<input type="checkbox"/>
				အခြား	<input type="checkbox"/>
မှတ်ချက်		မှတ်ချက်		မှတ်ချက်	

(ဂ) ကျွမ်းကျင်သူများမှတ်တမ်း (ကျေးရွာတွင်နေထိုင်သော သို့မဟုတ် တခြားရွာမှလာရောက်သောကျွမ်းကျင်သူများ)

(၁) စာသင်ကျောင်း			(၂) ကျန်းမာရေး			(၃) လက်မှုပညာရှင်		
	ရွာတွင်နေထိုင်သူ	အခြားရွာမှလာသူ		ရွာတွင်နေထိုင်သူ	အခြားရွာမှလာသူ		ရွာတွင်နေထိုင်သူ	အခြားရွာမှလာသူ
မူလတန်းပြဆရာ/မ	<input type="checkbox"/>	<input type="checkbox"/>	ဆရာပန်	<input type="checkbox"/>	<input checked="" type="checkbox"/>	လက်သမား	<input checked="" type="checkbox"/>	<input type="checkbox"/>
အထက်တန်းပြဆရာ/မ	<input checked="" type="checkbox"/>	<input checked="" type="checkbox"/>	လက်ထောက်ကျန်းမာရေးမှူး	<input type="checkbox"/>	<input type="checkbox"/>	ပန်းရံ	<input checked="" type="checkbox"/>	<input type="checkbox"/>
အလယ်တန်းပြဆရာ/မ	<input type="checkbox"/>	<input type="checkbox"/>	အမျိုးသမီးကျန်းမာရေးဆရာမ	<input type="checkbox"/>	<input type="checkbox"/>	လှုပ်စစ်ကျွမ်းကျင်ပိသမား	<input type="checkbox"/>	<input type="checkbox"/>
မူကြံဆရာ/မ	<input type="checkbox"/>	<input type="checkbox"/>	သားဖွားဆရာမ	<input type="checkbox"/>	<input checked="" type="checkbox"/>	ရေပိုက်သွယ်သူ	<input checked="" type="checkbox"/>	<input type="checkbox"/>
အခြား	<input type="checkbox"/>	<input type="checkbox"/>	ပြည်သူ့ကျန်းမာရေးလုပ်သား	<input checked="" type="checkbox"/>	<input type="checkbox"/>	စက်ပြင်ဆရာ	<input checked="" type="checkbox"/>	<input type="checkbox"/>
မှတ်ချက်			မှတ်ချက်			မှတ်ချက်		

(ဃ) ကျေးရွာသို့ ရောက်ရှိနိုင်သည့်လမ်းအခြေအနေ / ကျေးရွာတစ်ရွာသည် ၎င်း၏ကျေးရွာအုပ်စုနှင့် ဆက်သွယ်ထားသောလမ်းအခြေအနေ (အောက်ပါတို့ကိုပိုင်းပါ)

ကျောက်ကြမ်းလမ်း ကတ္တရာလမ်း ကွန်ကရစ်လမ်း မော်တော်ဆိုင်ကယ်လမ်း
 ကျောက်ခင်းလမ်း မြေသားလမ်း လူသွားလမ်း အခြား ရေဖမ်း

(င) ကျေးရွာဖွံ့ဖြိုးမှုစီမံချက်

(၁) လူထုပဟိုပြုစီမံကိန်းမစတင်မှ ဤကျေးရွာတွင်ကျေးရွာဖွံ့ဖြိုးမှု စီမံချက်ရှိခဲ့ပါသလား? ရှိပါသည်/မရှိပါ/မသိပါ

(၂) ရှိခဲ့ပါလျှင် ဤစီမံချက်ကို မည်သည့် ခုနှစ်တွင်ပြင်ဆင်ခဲ့ပါသနည်း? နှစ်-----/မသိပါ

(၃) ဤစီမံချက်ကို မြို့နယ်မှအတည်ပြုခဲ့ပါသလား? ပြုခဲ့ပါသည်/မပြုခဲ့ပါ/မသိပါ

(စ) ခရီးအကွာအဝေး

(၁) ဤကျေးရွာ၏ပဟိုမှ၎င်းကျေးရွာအုပ်စု၏ပဟိုအထိခရီးပိုင်မည်မျှကွာဝေးသနည်း? မိုင်-----/မသိပါ

(၂) ဤကျေးရွာမှ ၎င်းကျေးရွာအုပ်စုပဟိုအထိသွားလာရာတွင်ကြာမြင့်သည့်အချိန်။

ခြောက်သွေ့ရာသီတွင်ကြာချိန်-----ထော်လာဂျီ/မော်တော်ဆိုင်ကယ်/ခြေလျင်/လား/မော်တော်ဘုတ်/
အခြား -----

မိုးရာသီတွင်ကြာချိန်-----ထော်လာဂျီ/မော်တော်ဆိုင်ကယ်/ခြေလျင်/လား/မော်တော်ဘုတ်/
အခြား -----

(ဆ) ပတ်ဝန်းကျင်ဆိုင်ရာသဘာဝဘေးအန္တရာယ်

ဤကျေးရွာတွင်ကြေးခြင်းကဲ့သို့ သဘာဝဘေးအန္တရာယ်ကျရောက်ဖူးခြင်း ရှိပါသလား။

မရှိပါ ရှိပါသည် ရှိလျှင်ဖော်ပြပါ----- ၂၀၀၈ ခုနှစ်

(ဇ) ကျေးရွာတွင် ဖွဲ့စည်းထားသော အဖွဲ့အစည်းများ

လူထုပဟိုပြုစီမံကိန်းမတိုင်မီ ဤကျေးရွာတွင် ကျေးရွာဖွံ့ဖြိုးရေးအတွက် အစိုးရ(သို့)ရွာသားများကိုယ်တိုင်(သို့) စီမံကိန်းတစ်ခုခုမှ ဖွဲ့စည်းထားသည့် အဖွဲ့အစည်းများရှိပါသလား။

(၁) စာချုပ်အစိုးရ ဖွဲ့စည်းရေး ကော်မတီအဖွဲ့

(၂) Pact Myanmar

(ဈ) အထွေထွေအုပ်ချုပ်ရေး ဦးစီးဌာန (GAD) မှ မှတ်တမ်းတင်ထားခြင်း

ဤကျေးရွာသည် အထွေထွေအုပ်ချုပ်ရေး ဦးစီးဌာန (GAD) မှ မှတ်တမ်းတင်ထားမှု ရှိပါသလား။

မရှိပါ ရှိပါသည်

ကျေးရွာခေါင်းဆောင်

အမည် ဦးအောင်သာ

လက်မှတ် [Signature] နေ့စွဲ ၂၅.၁၀.၁၉

လူထုစည်းရုံးရေးမှူး

အမည် ဦးအောင်သာ

လက်မှတ် [Signature] နေ့စွဲ ၂၅.၁၀.၁၉

၁၀။ စီမံကိန်းစက်ဝန်းအချိန်ဇယား (ပုံစံ ၈-၂) ပထမနှစ် စက်ဝန်း

ပုံစံ - ၀ - ၂ - စီမံကိန်းစက်ဝန်းအချိန်ဇယား (PC 2)

လမ်းညွှန်ချက်၊ သက်ဆိုင်ရာလူထုစည်းရုံးရေးမှူး/လက်ထောက်နည်းပညာမှူးများမှ စီမံကိန်းစက်ဝန်းအဆင့်တစ်ခုစီပြီးစီးထိုင် ကျေးရွာအုပ်စုအတွက် ဤပုံစံကို ဖြည့်သွင်းရမည်။

စည်းရုံးရေးမှူး/ဝန်ထမ်း အမည် **အိမ်စင်္ကြံလေး**

နေ့စွဲ **16.3.2017**

ပုံစံနယ်/တိုင်း **ရေအိမ်** မြို့နယ် **ယုယက** ကျေးရွာအုပ်စု **အိမ်စင်္ကြံလေး** ကျေးရွာ **အိမ်စင်္ကြံလေး**

စီမံကိန်းစက်ဝန်းအချိန်ဇယား

စီမံကိန်းစက်ဝန်းအချိန်ဇယား	နေ့စွဲ		အစည်းအဝေးတွင်တက်ရောက်သူအရေအတွက်			
	စတင်သည့် နေ့	ပြီးဆုံးသည့်နေ့	အမျိုးသား အရေအတွက်	အမျိုးသမီး အရေအတွက်	အိမ်ထောင်စု အရေအတွက်	လူမျိုးစုတက်ရောက်သူ အရေအတွက် နှင့် လူမျိုးစုအမည်
၁။ ကျေးရွာစီမံကိန်း ပိတ်ဆက်အစည်းအဝေး	13.3.2017	19.3.2017	175	154	320	2020 3201514 10015 10015 10015
၂။ ကျေးရွာဖွံ့ဖြိုးရေး စီမံချက်ရေးဆွဲခြင်း အစည်းအဝေး	15.3.2017	15.3.2017	141	144	285	28213 10015 10015
၃။ ကျေးရွာအုပ်စု လုပ်ငန်းဆုံးဖြတ်ချက်ချသည့် အစည်းအဝေး	16.3.2017	16.3.2017	14	21	35	3114 10015 10015
၄။ မြို့နယ်အဆင့် စီမံကိန်းရေးဆွဲရေး နှင့် အကောင်အထည်ဖော်ရေးကော်မတီ၏ စီမံကိန်း သုံးသပ်မှု အစည်းအဝေး			00	00	00	00
၅။ မြို့နယ် စီမံကိန်းရေးဆွဲရေး နှင့် အကောင်အထည်ဖော်ရေး ကော်မတီ၏ဆုံးဖြတ်မှုကို ရွာသို့ အသိပေး အကြောင်းကြားသည့် အစည်းအဝေး						
၆။ စီမံကိန်းလုပ်ငန်းစီမံချက်ရေးဆွဲခြင်း အစည်းအဝေး						
၆.၁။ စီမံကိန်းလုပ်ငန်း အကောင်အထည်ဖော်ရေးအစီအစဉ် ရေးဆွဲခြင်း						
၆.၂။ ဝယ်ယူရေးအစီအစဉ် ရေးဆွဲခြင်း						
၆.၃။ ဘဏ္ဍာရေးကုန်ကျမှု လျာထားအစီအစဉ် ရေးဆွဲခြင်း						

စီမံကိန်းစက်ဝန်းအချိန်ဇယား (ပုံစံ စ-၂) တတိယနှစ် စက်ဝန်း

ပုံစံ - စ-၂ - စီမံကိန်းစက်ဝန်းအချိန်ဇယား (PC 2)

လမ်းညွှန်မှုကော်မရှင်၊ သက်ဆိုင်ရာလူထုထုတ်ဖော်ရေးအဖွဲ့/လက်ထောက်နည်းဥပဒေများမှ စီမံကိန်းစက်ဝန်းအဆင့်တစ်ခုစီဖြစ်ပေါ်ပေါက်ပြီးနောက် ကျေးရွာနှင့် ကျေးရွာအုပ်စုအတွက် ဤပုံစံကို ဖြည့်သွင်းရမည်။

စည်းရုံးရေးအဖွဲ့/ဝန်ထမ်း အမည် ဦးကြီးမင်းအောင်

နေ့စွဲ ၂၀.၀၉.၂၀၁၄ စက်ဝန်းအားအမှတ်ပြင်ပါ စက်ဝန်း(၁) စက်ဝန်း(၂) စက်ဝန်း(၃) စက်ဝန်း(၄) စက်ဝန်း(၅)

ပြည်နယ်/တိုင်း ဧကမာ မြို့နယ် ငယ်စာ ကျေးရွာအုပ်စု ဆင့်ကူးကြီး ကျေးရွာ ၂၀၁၅

စီမံကိန်းစက်ဝန်းအဆင့်များ	နေ့စွဲ		အစည်းအဝေးတွင်တက်ရောက်သူအရေအတွက်			
	စတင်သည့် နေ့	ပြီးဆုံးသည့်နေ့	အမျိုးသား အရေအတွက်	အမျိုးသမီး အရေအတွက်	အိမ်ထောင်စု အရေအတွက်	လူမျိုးစုတက်ရောက်သူ အရေအတွက် နှင့် လူမျိုးစုအမည်
၁။ ကျေးရွာစီမံကိန်း စီမံကိန်းအစည်းအဝေး	၂၀.၀၉.၁၈	၂၀.၀၉.၁၈	၁၄၅	၆၂	၂၀၇	၈၇၆ ၂၅၆
၂။ ကျေးရွာဖွံ့ဖြိုးရေး စီမံချက်ရေးဆွဲခြင်း အစည်းအဝေး	၂၀.၁၀.၁၄	၂၀.၁၀.၁၈	၁၇၃	၁၃၃	၃၀၆	၈၇၆ ၃၀၆

စီမံကိန်းစက်ဝန်းအချိန်ဇယား (ပုံစံ စ-၂) စတုတ္ထနှစ် စက်ဝန်း

ပုံစံ - စ-၂ - စီမံကိန်းစက်ဝန်းအချိန်ဇယား (PC 2)

လမ်းညွှန်ချက်၊ ကျေးရွာအုပ်စုအတွက် ဘက်စိုင်ရာ လူထုစည်းရုံးရေး/ လက်ထောက်နည်းဗဟိုချုပ်ကွပ်ရေးဌာန

စည်းရုံးရေးမှူး/ လက်ထောက်နည်းဗဟိုချုပ်ကွပ်ရေးဌာနအဖွဲ့ဝင်များ

နေ့စွဲ 29.10.19

မြို့နယ်/ တိုင်း ၆၇၀၀၀၀ မြို့နယ်

ကျေးရွာအုပ်စု မုတေ

စက်ဝန်းအားအမှတ်ခြံပိ စက်ဝန်း(၁) စက်ဝန်း(၂) စက်ဝန်း(၃) စက်ဝန်း(၄)

ကျေးရွာအုပ်စု အကျုံးကြီး ဆင်ကျုံးကြီး

စီမံကိန်းစက်ဝန်းအဆင့်တစ်ခုစီဖြင့် စီမံကိန်းရေးဆွဲရန်

စီမံကိန်းအောင်မြင်မှုအဆင့်များ	နေ့စွဲ		အစည်းအဝေးတွင် တက်ရောက်သူအရေအတွက်				အိမ်ထောင် %
	စတင်သည့် နေ့	ပြီးဆုံးသည့် နေ့	အချိန်အား အရေအတွက်	အချိန်အား အရေအတွက်	အိမ်ထောင် အရေအတွက်	အိမ်ထောင် အရေအတွက် နှင့် လူနီးစုအရေအတွက်	
၁။ ကျေးရွာစီမံကိန်း မိတ်ဆက်အစည်းအဝေး	29.10.19	29.10.19	126	149	275	275 ၁၇၆	529
၂။ ကျေးရွာစီမံကိန်း ဖြန့်ချိရေး စီမံချက်ရေးဆွဲခြင်း အစည်းအဝေး	30.10.19	30.10.19	132	144	276	276 ၁၇၆	529
၃။ ကျေးရွာအုပ်စု လုပ်ငန်းဆုံးဖြတ်ချက်ချသည့်အစည်းအဝေး	4.11.19	4.11.19	18	22	40	40 ၁၇၆	40
၄။ မြို့နယ်အဆင့်စီမံကိန်းရေးဆွဲရေးနှင့် အကောင်အထည်ဖော်ရေး ကော်မတီ၏ စီမံကိန်း သုံးသပ်မှုအစည်းအဝေး			လို	လို	လို	လို	လို

၁၁။ ကျေးရွာဖွံ့ဖြိုးရေး ဦးစားပေး အစီအစဉ် (ပုံစံ ၈-၃) ပထမနှစ် စက်ဝန်း

ပုံစံ - ၈ - ၃ ကျေးရွာဖွံ့ဖြိုးရေး ဦးစားပေးအစီအစဉ် (Form PC 3)

အဆင့်(၃) ကျေးရွာမှိုက်မှန်းချက်အစည်းအဝေး ပြီးဆုံးသောအခါ ကျေးရွာစီမံကိန်း အထောက်အကူပြု
 သည့် လူထုစည်းရုံးရေးမှူးအကူအညီဖြင့် ဤပုံစံကိုပြည့်စုံအောင် ဖြည့်သွင်းရမည်။
 ဦးစားပေးရေးမှူး/ဝန်ထမ်း အမည် ဒေါ်ခင်ဖြူမေ

15.3.2017

စက်ဝန်းအား အမှတ်ခြစ်ပါ (✓) စက်ဝန်း(၁)
 စက်ဝန်း(၂) စက်ဝန်း(၃) စက်ဝန်း(၄)

ပြည်နယ်/တိုင်း ဧရာဝတီ မြို့နယ် ဗဟော ကျေးရွာအုပ်စု ကလေးရွာ ကျေးရွာ ကလေးရွာ

က။ အခက်အခဲအတားအဆီးများအားလျှော့နည်းခြင်း - ယခုလက်ရှိအခြေအနေတွင် ဤကျေးရွာဖွံ့ဖြိုးတိုးတက်ရေးအတွက်
 အဓိက အခက်အခဲအတားအဆီးများသည် မည်သည့်များဖြစ်ပါသနည်း။ (အမျိုးသား/သမီး အနည်းဆုံးအခက်အခဲ ၅ ခုစီဖော်ပြပါ)

အမျိုးသား အဖွဲ့မှ တင်ပြသောအခက်အခဲအတားအဆီးများ	အမျိုးသမီး အဖွဲ့မှတင်ပြသောအခက်အခဲအတားအဆီးများ
၁ မိုးရာသီတွင် လမ်းပန်းဆက်သွယ်ရေးခက်	၁ အထွေထွေကျန်းမာရေး အခက်အခဲများ
၂ မိုးရာသီတွင် လမ်းပန်းဆက်သွယ်ရေးခက်	၂ ကျန်းမာရေး အခက်အခဲများ
၃ အထွေထွေကျန်းမာရေး အခက်အခဲများ	၃ အထွေထွေကျန်းမာရေး အခက်အခဲများ
၄ မိုးရာသီတွင် ကျန်းမာရေး အခက်အခဲများ	၄ ကျန်းမာရေး အခက်အခဲများ
၅ မိုးရာသီတွင် ကျန်းမာရေး အခက်အခဲများ	၅ ကျန်းမာရေး အခက်အခဲများ
၆ ကျန်းမာရေး အခက်အခဲများ	၆ ကျန်းမာရေး အခက်အခဲများ

ခ။ မှိုက်မှန်းခြင်း - နောင်လာမည့် (၅) နှစ်အတွင်း ကျေးရွာဖွံ့ဖြိုးရေး မှိုက်မှန်းချက်များအား တင်ပြပါ။

အမျိုးသားအဖွဲ့မှ တင်ပြသောမှိုက်မှန်းချက်များ	အမျိုးသမီးအဖွဲ့မှ တင်ပြသောမှိုက်မှန်းချက်များ
၁ မိုးရာသီတွင် လမ်းပန်းဆက်သွယ်ရေး	၁ လမ်းပန်းဆက်သွယ်ရေး
၂ နယ်လမ်းဆက်သွယ်ရေး	၂ ကျန်းမာရေး အခက်အခဲများ
၃ အထွေထွေကျန်းမာရေး အခက်အခဲများ	၃ အထွေထွေကျန်းမာရေး အခက်အခဲများ
၄ မိုးရာသီတွင် ကျန်းမာရေး အခက်အခဲများ	၄ ကျန်းမာရေး အခက်အခဲများ
၅ မိုးရာသီတွင် ကျန်းမာရေး အခက်အခဲများ	၅ ကျန်းမာရေး အခက်အခဲများ
၆ ကျန်းမာရေး အခက်အခဲများ	၆ ကျန်းမာရေး အခက်အခဲများ

ဂ။ လူထုစီမံကိန်း၏ လာမည့် (၄) နှစ်အတွက် အကျိုးပင်သော ဦးစားပေး ဖွံ့ဖြိုးတိုးတက်မှု လုပ်ငန်း အစီအစဉ်များအားဖော်ပြပါ။

အဆင့်	ကျေးရွာအတွက် ဦးစားပေး ဖွံ့ဖြိုးတိုးတက်မှု လုပ်ငန်းစဉ်များ	အဆိုပြုသူ (အမျိုးသားများ/ အမျိုးသမီးများ/ အမျိုးသား+ အမျိုးသမီး)	ခန့်မှန်းကုန်ကျ စရိတ်	အကျိုးခံစားခွင့်ရှိသူ ခန့်မှန်းခြေ အရေအတွက်
၁	လမ်းပန်းဆက်သွယ်ရေး	ကျား + မ		
၂	လမ်းပန်းဆက်သွယ်ရေး	မ		
၃	ကျေးလက်စီးနင်းရေး	ကျား + မ		
၄	ကျေးလက်စီးနင်းရေး	ကျား		
၅	ကျေးလက်စီးနင်းရေး	ကျား		
၆				

ကျေးရွာဖွံ့ဖြိုးရေး ဦးစားပေး အစီအစဉ် (ပုံစံ ၈-၃) တတိယနှစ် စက်ဝန်း

ပုံစံ - ၈-၃ ကျေးရွာဖွံ့ဖြိုးရေး ဦးစားပေးအစီအစဉ် (Form PC 3)

လယ်ဥယျာဉ်များ၊ အဆင့်(၃)ကျေးရွာဖွံ့ဖြိုးရေးအစီအစဉ်အောက်တွင် ဦးစားပေးအစီအစဉ် ကျေးရွာစီမံကိန်း အထောက်အကူပြု ကော်မတီသည် လူထုစည်းရုံးရေးများအကူအညီဖြင့် ဤပုံစံကိုဖြည့်စုံအောင် ဖြည့်သွင်းရမည်။			
လူထုစည်းရုံးရေးမှူး/ဝန်ထမ်း အမည် ဦး ဇော် မင်း ကျော်			
နေ့စွဲ ၂၀၁၈.၀၁.၂၀	စက်ဝန်းအား အမှတ်ဖြစ်ပါ (✓) <input type="checkbox"/> စက်ဝန်း(၁) <input type="checkbox"/> စက်ဝန်း(၂) <input type="checkbox"/> စက်ဝန်း(၃) <input type="checkbox"/> စက်ဝန်း(၄)		
ဖြည့်နှယ်/တိုင်း အောင်	မြို့နယ် ပုသိမ်	ကျေးရွာအုပ်စု ဆင့်ကူးကြီး	ကျေးရွာ ဆင့်ကူးကြီး

က။ အခက်အခဲအတားအဆီးများအားရွေးချယ်ခြင်း - ယခုလက်ရှိအခြေအနေတွင်ကျေးရွာဖွံ့ဖြိုးတိုးတက်ရေးအတွက် အဓိကအခက်အခဲအတားအဆီးများသည် မည်သည့်အရာဖြစ်ပါသနည်း။ (အမျိုးသား/သမီး အနည်းဆုံးအခက်အခဲ ၅ ခုစီဖော်ပြပါ)

အုပ်စုဖွံ့ဖြိုးရေးအဖွဲ့များမှ တင်ပြသောအခက်အခဲအတားအဆီးများ	
မြို့နယ်လမ်းမအောက်ရှိ သွားလာရေး ခက်ခဲခြင်း	<input type="checkbox"/> ကျား ၀၀ <input type="checkbox"/> ကျား+ ၀
ရွေးချယ်မှု စီးပွားရေး အားနည်းခြင်း	<input type="checkbox"/> ကျား ၀၀ <input type="checkbox"/> ကျား+ ၀
လျှပ်စစ်ဖို့ဖြူမှု သဘာဝပတ်ဝန်းကျင် ဖြစ်ပေါ်ခြင်း	<input checked="" type="checkbox"/> ကျား ၀၀ <input type="checkbox"/> ကျား+ ၀
ရွေးချယ်မှုအားဖြင့် သဘာဝပတ်ဝန်းကျင် ထိခိုက်လာခြင်း	<input checked="" type="checkbox"/> ကျား ၀၀ <input type="checkbox"/> ကျား+ ၀
အခြေခံ ကုန်သွယ်ရေး ဖြစ်ပေါ်မှု ပတ်ဝန်းကျင် ထိခိုက်ခြင်း	<input type="checkbox"/> ကျား ၀၀ <input type="checkbox"/> ကျား+ ၀
ကလေးများ မူကြမ်းကုန်များဖြင့် ပညာရေး အားနည်းခြင်း	<input type="checkbox"/> ကျား ၀၀ <input type="checkbox"/> ကျား+ ၀

ခ။ မျှော်မှန်းခြင်း- နောင်လာမည့် (၅) နှစ် အတွင်း ကျေးရွာဖွံ့ဖြိုးရေး မျှော်မှန်းလျာထားချက်များအား တင်ပြပါ။

အုပ်စုဖွံ့ဖြိုးရေးအဖွဲ့များမှ တင်ပြသောအခက်အခဲအတားအဆီးများ	
မြို့နယ်လမ်းမအောက်ရှိ သွားလာရေး ခက်ခဲခြင်း	<input type="checkbox"/> ကျား ၀၀ <input type="checkbox"/> ကျား+ ၀
ရွေးချယ်မှု စီးပွားရေး အားနည်းခြင်း	<input checked="" type="checkbox"/> ကျား ၀၀ <input type="checkbox"/> ကျား+ ၀
လျှပ်စစ်ဖို့ဖြူမှု သဘာဝပတ်ဝန်းကျင် ဖြစ်ပေါ်ခြင်း	<input type="checkbox"/> ကျား ၀၀ <input type="checkbox"/> ကျား+ ၀
ရွေးချယ်မှုအားဖြင့် သဘာဝပတ်ဝန်းကျင် ထိခိုက်လာခြင်း	<input checked="" type="checkbox"/> ကျား ၀၀ <input type="checkbox"/> ကျား+ ၀
အခြေခံ ကုန်သွယ်ရေး ဖြစ်ပေါ်မှု ပတ်ဝန်းကျင် ထိခိုက်ခြင်း	<input type="checkbox"/> ကျား ၀၀ <input type="checkbox"/> ကျား+ ၀

ကျေးရွာအတွက် ဦးစားပေး ဖွံ့ဖြိုးတိုးတက်မှု လုပ်ငန်း အစီအစဉ်များအားဖော်ပြပါ။
 ဝ ကျား ၄၈ □ ကျား + ၆

အဆင့်	ကျေးရွာအတွက် ဦးစားပေး ဖွံ့ဖြိုးတိုးတက်မှု လုပ်ငန်းစဉ်များ	အဆိုပြုသူ (အမျိုးသားများ/ အမျိုးသမီးများ/ အမျိုးသား+ အမျိုးသမီး)	အခန်းကဏ္ဍ	ဦးစားပေး အဆင်သတ်မှတ်ချက်	ခန့်မှန်း ကုန်ကျစရိတ်	အကျိုးခံစားခွင့်ရှိသူ နံပါတ်များ		
						ကျား	မ	ပေါင်း
၁	ကွင်းကွန်ကရစ်လမ်း	က+မ	လမ်းအစီအစဉ်	၁	12500000	1268	1289	2497
၂	EPC ဖိလင်းရေ	က+မ	ဖိလင်းရေ	၂	၈,၀၀၀,၀၀၀	1268	1289	2497
၃								
၄								
၅								

၁။ လူထုစိမ့်ကိန်း၏ လာမည့် (၄) နှစ်အတွက် အကျိုးမဝင်သော ဦးစားပေး ဖွံ့ဖြိုးတိုးတက်မှု လုပ်ငန်း အစီအစဉ်များအားဖော်ပြပါ။

အဆင့်	ကျေးရွာအတွက် ဦးစားပေး ဖွံ့ဖြိုးတိုးတက်မှု လုပ်ငန်းစဉ်များ	အဆိုပြုသူ (အမျိုးသားများ/ အမျိုးသမီးများ/ အမျိုးသား+ အမျိုးသမီး)	အခန်းကဏ္ဍ
၁	ကွန်ပျူတာဆင်တန်း	မ	အသက်မွေးဝမ်းကျောင်းလုပ်ငန်း
၂	ခက်ချုပ်ဆင်တန်း	မ	"
၃	ဆက်ပြင်ဆင်တန်း	က	"
၄	စာစစ်ဌာန	မ	ပညာရေး
၅			

ခေါင်းဆောင်၊ ကျေးရွာစိမ့်ကိန်းအထောက်အကူပြုကော်မတီမှအတည်ပြုသည်။

အမည် ----- ဇော်အောင် ----- လက်မှတ် -----  ----- ဇန့်.ရီ ----- 30-10-19 -----

၁၃။ အစည်းအဝေးမှတ်တမ်းများ

ပထမအကြိမ်အစည်းအဝေး မှတ်တမ်း

အုပ်စု - ဆင်ကူးကြီး
 ကျေးရွာ - ဆင်ကူးကြီး
 ဇန့်ဂုဏ် - ၂၅-၁၀-၁၅
 အချိန် - ၆:၀၀ PM မှ ၈:၃၀ PM
 ဇန့်ရာ - အုတ်ဂျိုးကျောင်း
 တက်ရောက်သူဦးရေ - ကျား(၁၇၆) ဝေ ၁၄၅) ပေါင်း (၃၂၁)ဦး
 အကြောင်းအရာ - စတုတ္ထနှစ်စက်ဝန်းဆွဲကွက် လူထုဗဟိုပြု စီမံကိန်းမှ အစည်းအဝေး ပြုလုပ်ခြင်း။
 ဆင်ကူးကြီး အုပ်စု၊ ဆင်ကူးကြီး ကျေးရွာ

ဤ ပထမအကြိမ်အစည်းအဝေး အား အစီအစဉ် (၇) ဂုဏ်ဖြင့် ကျင်းပ ပြုလုပ်ခဲ့ပါသည်။

အစီအစဉ် (၁) အရ ကျေးရွာအုပ်ချုပ်ရေး ဦးစီးဌာနအဖွဲ့အစည်းကား ဖြေကြားခဲ့ပြီး ကျေးရွာ၏လူထုကား

အစီအစဉ် (၂) အရ တာဝန်ကျဝန်ထမ်းများမှ ဖိတ်ခေါ်ခံကားဖြေကြားခဲ့ ပါသည်။

အစီအစဉ် (၃) အရ စီမံကိန်း ဖိတ်ခေါ်ခံကား လူထုစည်းရုံးရေး ဦးစီး ဌာနမှ ဌာနလုပ်ငန်းဖြေကြားခဲ့ပါသည်။

အစီအစဉ် (၄) အရ ဆက်လက်၍ စီမံကိန်း စက်ဝန်း ဖြေကြားခြင်း၊ ဖြေကြားခြင်း၊ စာဆင့် (၁) အရ ဆင်ကူးရွာလေး ဖြေကြားခဲ့ပါသည်။

အစီအစဉ် (၅) အရ လူထုကားယုံယုံပေါင်း ပါထိသောလူမှုအဖွဲ့အစည်း (PARA) ကား ဖြန့်ယူသုံးစွဲစေခြင်း ဖြစ်ပါသည်။

အစီအစဉ် (၆) အရ ကျေးရွာဆွဲကွက်ထမ်း ကျား (၁) ဦး၊ မ (၁) ဦး ကား ဖြန့်ယူပေးချက်အားဖြင့် ဖြစ်ပါသည်။

အစီအစဉ် (၇) အရ ဝန်ထမ်းများမှ ကျေးဇူးတင်ခံကား ဖြေကြားခဲ့ပြီး ပထမအကြိမ်အစည်းအဝေး အား ည (၈) အထိ ဆွဲကွက်ဖွဲ့စည်းပိတ်သိမ်း ခဲ့ပါသည်။

မှတ်တမ်းတင်သူ ကျော်
 ဒေါ်ခင်မိတကကျော် (CF)

ဒုတိယအကြိမ်အစည်းအဝေး ဖွဲ့စည်းတမ်း

- အုပ်စု - ဆင့်ကူးကြီး
- ကျေးရွာ - ဆင့်ကူးကြီး
- နေ့ရက် - ၅၀-၇၀-၂၅
- အချိန် - ၆:၀၀ PM မှ ၅:၀၀ PM
- နေရာ - အုတ်ဂါးခိုကျောင်း
- တက်ရောက်သူဦးရေ - ကျား (၂၃၂)၊ မ (၂၄၄)၊ ပေါင်း (၄၇၆) ဦး
- အကြောင်းအရာ - လူထုဗဟိုပြုစီမံကိန်း မှ ဆာဗွီဒစ် ဆက်စဉ်းအတွက်အစည်းအဝေး ဖြစ်ပေါ်စေခြင်း။

ဆင့်ကူးကြီး အုပ်စု၊ ဆင့်ကူးကြီးကျေးရွာ

ဒေါ် ဒုတိယအကြိမ်အစည်းအဝေးအား အစီအစဉ် (ဂျာနယ်) ဖြင့် ကျွေးပေးပေးလျက် ရှိပါသည်။

အစီအစဉ် (ဂျာနယ်) ကျေးရွာအုပ်ချုပ်ရေး ဗဟိုမှ အဖွဲ့အစည်းများ ပြောကြားခဲ့ပြီး ကျေးရွာဒေါ်လှိုင်အုပ်ချုပ်ဖြစ်စေကာ လုပ်ငန်းခွင်များ၊ အားလုံးအား ဂွေးချယ်စေလိုပြီး မဲပေးကြရန် ပြောကြားခဲ့ပါသည်။

အစီအစဉ် (ဂျာနယ်) အစက်အခဲ၊ အစားအဆီ၊ ဖြည့်စွက်မှုများနှင့် မျှော်မှန်းချက်များအား ကျား (၂၃၂)၊ မ (၂၄၄)၊ ဖွဲ့စည်းပြီး စောင့်ကြည့်ပြီး လုပ်ငန်းခွင်များအား ဂွေးချယ်ခဲ့ပါသည်။

အစီအစဉ် (ဂျာနယ်) လက်ထောက်နည်းပညာမှူးမှ အကျိုးထိ၊ မဝင်လုပ်ငန်းများအကြောင်းကို ဂွေးလင်းပြောကြားခဲ့ပါသည်။

အစီအစဉ် (ဂျာနယ်) ဆက်လက်၍ လုပ်ငန်းခွင်အတွင်း အသုံးပြုမည့် အစားအကွယ်များနှင့် ပတ်ဝန်းကျင်အကာအကွယ်များနှင့် ယက်သက်၍ ဂွေးလင်းပြောကြားခဲ့ပါသည်။

အစီအစဉ် (ဂျာနယ်) မဲပေးခြင်းစနစ် (မဲပေးစနစ်) ကျေးရွာအုပ်စုမှ မဲပေးခဲ့ကြပါသည်။ မဲရလဒ်များအရ ယာယီအစည်းအဝေးအား လုပ်ငန်းခွင်မှ မဲရလဒ် (၆၆) မဲဖြင့် အစည်းအဝေးအဖွဲ့အစည်းနှင့် ဒုတိယအစည်းအဝေးအား လုပ်ငန်းခွင်မှ မဲရလဒ် (၄၅၅) မဲဖြင့် EPC ဖိလင်းရေးလုပ်ငန်းကို ဖြစ်ပါသည်။ အကျိုးမဝင်စောလုပ်ငန်းများမှာ အဖွဲ့အစည်းအဖွဲ့အစည်း၊ ဆက်ချုပ်ဆောင်ရွက်ခြင်း၊ စက်ပြင်ဆင်တန်းနှင့် စာစစ်ဌာန တို့ဖြစ်သည်။

အစီအစဉ် (ဒြာ) အရ ဂေဟစနစ် ဝင်များ ဒါနံ တာဝန်ဝတ္တရားများ ဆိုရှယ်ဗေ
ခဲ. ပြီး ဂေဟစနစ် ဝင်များ အား ဖြန့်လှည့် အတည်ပြု ပေး ချယ်ခဲ. (ခ)
ပါသည်။ ဂေဟစနစ် ဝင် (ဒြာ) ဦးအား စွဲ. ချယ်ခဲ. ပါသည်။

- စီစဉ်ရေးရာဌာန - ဦး ဖဲဖဲဆေ၊ နော်သူထူး
- ဝယ်ယူရေး - ဦး မောင်မောင်စိုး၊ ဦး ဆွေးမောင်
နော်စိစိမျိုး
- လှည့်ပတ်ပြုပြင် ဆိန်း သိမ်းရေး - ဦး လူးလူးဖိုး၊ အေးအေးအယ်၊ နော်ဒါဂို
- အောင်ကြည်ကြီးကြပ်ရေး - ဦး အေးကျက်စိ၊ အေးမူးကယ်၊
နော်ပါချော
- ဆေးကုစောင့်ရှောက်ရေး - နော်သူ၊ လိုးနာ၊ ဦး တာမယ်ဝါး
- စာရင်းကိုင် - နော်ဟေသာ သဒ္ဓါ
- ဝေဖန်အကြံပြုတိုင်ကြား ချက်ဖြေရှင်းရေး - အေးအယ်ဒူး၊ နော်ဇွဲ၊ ဇေး

အစီအစဉ် (ဒြာ) အရ ဝန်ထမ်း များ မှ ကျေးဇူး တင်စကား ပြောကြား ခဲ့
ပြီး ဒုတိယအကြိမ် အစည်း အဝေး အား သွား (ဒြာ) အရ ကိုင် အောင်မြင်စွာ
ပိတ်သိမ်း ခဲ့ပါသည်။

မှတ်တမ်းတင်သူ
ဒေါ်ခင်စိတာကျော်
CF

၆။ ဦးစားပေးလုပ်ငန်းများမှာ အကျိုးအမြတ်အရ အထွတ်အမြတ်အရ
 သဘောတူညီခဲ့ကြပြီး ရန်ပုံငွေအား ခွဲဝေခဲ့ကြပါသည်။

တော်ယဉ်လက်ကျန်	- ၆၅၃၆၁၆
ယခုနှစ်ရန်ပုံငွေ	- ၈၀,၀၀၀,၀၀၀
ခုနှစ်ပေါင်းလက်ကျန်ငွေ	- ၈၀,၆၅၃,၆၁၆
အစားဆုံး (၁%)	- ၃,၂၀၀,၀၀၀
ခုနှစ်ပေါင်းရန်ပုံငွေလက်ကျန်	- ၇၇,၄၅၃,၆၁၆
ဆင်ကျုံးကြီး (ရွာတွင်းကွန်ကရစ်လမ်း)	- ၁၂,၅၀၀,၀၀၀
စမ်းကလေး (ရွာတွင်းဆက်စပ်ကျောက်လမ်း)	- ၁၀,၀၀၀,၀၀၀
သစ်ကုန်း (ဆိပ်ခံတံတား)	- ၁၅,၀၀၀,၀၀၀
မကျိုးကုန်း (ရွာတွင်းကွန်ကရစ်လမ်း)	- ၆,၄၅၃,၆၁၆
မရမ်းကုန်း (ရွာတွင်းကွန်ကရစ်တောင် စမ်းကျောက်လမ်း)	- ၇,၅၀၀,၀၀၀
သရက်ပင်ကွင်း (စာသင်ကျောင်းဆောင်အသစ် ဆောက်လုပ်ခြင်း)	- ၁၅,၅၀၀,၀၀၀
ကျွန်းကလေး (ရွာတွင်းကွန်ကရစ်တောင် စမ်းကျောက်လမ်း)	- ၆,၅၀၀,၀၀၀

မှတ်ချက်။ "မကျိုးကုန်းနှင့် သရက်ပင်ကွင်းကျေးရွာ (၃)ရွာမှာ
 ယခုစတင်ပြုလုပ်သည့် ဦးစားပေးလုပ်ငန်းကိုလုပ်ကိုင်မည်
 ဖြစ်ပါသည်။"

၇၇၄၅၃၆၁၆
 မှတ်တမ်းတင်သူ - ဒေါ်ခင်စိန်စာအောင်
 CF

၁၄။ ကဏ္ဍအလိုက် ဖွံ့ဖြိုးရေး ဦးစားပေးလုပ်ငန်းများ

ဆင့်ကူး (၆)

ကဏ္ဍအလိုက် ဦးစားပေးလုပ်ငန်းချုပ်ဖယား

ကဏ္ဍ	ဦးစားပေး အဆင့်	လုပ်ငန်းအမျိုးအစား	အဆိုပြုသူ (အမှန်ဖြစ်ရန်)			ခုနှစ်	ထောက်ပံ့မည့်အဖွဲ့အစည်း (သို့) ဌာန	မှတ်ချက်
			ကျား	မ	ကျား+မ			
အခြေခံအဆောက်အအုံကဏ္ဍ (လမ်း/တံတား/ရေရရှိရေး/မီးလောင်ရေး)	၁							
	၂	EPC ဖိုးဖမ်းရေး			✓			
	၃							
	၄							
	၅							
လူမှုဖွံ့ဖြိုးရေးကဏ္ဍ (ပညာရေး/ ကျန်းမာရေး နှင့် ဆိုင်သောအဆောက်အအုံများနှင့် အခြားလိုအပ်ချက်များ)	၁							
	၂							
	၃							
	၄	အဆင့်မြှင့်တင်ရေး		✓				
	၅							
သက်တောင့်တော်ရာကဏ္ဍ (ရိက္ခာရေးရာ/ ဖွံ့ဖြိုးရေး နှင့် ဆိုင်သော အဆောက်အအုံများ နှင့် အခြားလိုအပ်ချက်များ)	၁	ကွန်ပျူတာသင်တန်း		✓				
	၂	စက်ချည်သင်တန်း		✓				
	၃	ဆက်ဖွဲ့သင်တန်း	✓					
	၄							
	၅							
သဘာဝသဘာဝအန္တရာယ် လျော့ပါးရေး ကဏ္ဍ	၁							
	၂							
	၃							
	၄							
	၅							
အခြားကဏ္ဍ (ဌာနဆိုင်ရာများသို့ လွှဲပြောင်း နိုင်ခြင်း နှင့် အကောင်အထည် ဖော်ထောင်ရန်ပေးနိုင်ခြင်းမရှိသော လုပ်ငန်းများ)	၁							
	၂							
	၃							
	၄							
	၅							

၁၅။

VDP အရည်အသွေးထိန်းချုပ်မှု

ထိန်းချုပ်သူ-	ရက်စွဲ-	ရွာ-	VDP ရက်စွဲ
		မြို့နယ်	ကျေးရွာအုပ်စု

VDP စာရွက်စာတမ်းပြီးဆုံးမှုကို စစ်ဆေးပါ။ (OM အရ)

- မျက်နှာပုံ (အပုံ)
- မာတိကာ
- ကျေးရွာအခြေခံ (data)
- PSA အကျဉ်းချုပ်နှင့် PRA လုပ်ငန်းစဉ်
- အမျိုးသားအမျိုးသမီး အဖွဲ့များ၏ အခက်အခဲများ
- ကျေးရွာမျှော်မှန်းချက် (ဆွေးနွေးချက် ရလဒ်)
- အမျိုးသား၊ အမျိုးသမီးအဖွဲ့များ သဘောတူထားသည့် (၄) နှစ်အတွက် ဦးစားပေး လုပ်ငန်းများ စာရင်း (အခြေခံ အဆောက်အဦး၊ အသက်မွေးမှု၊ ပညာရေး၊ လူမှုရေးထိန်းသိမ်းမှု၊)

နောက်ဆက်တွဲများ

- လူမှုရေးအကဲဖြတ်မှု၊ စာရွက်စာတမ်း၊ ဓါတ်ပုံနှင့် PRA လုပ်ငန်းစဉ်၊ မြေပုံများပါရမည်၊ စည်းစိမ်ပိုင်ဆိုင်မှု အဆင့်၊ Venn ပုံ.....
- ကျေးရွာစီမံကိန်း ရေးဆွဲရေး အစည်းအဝေးမှတ်တမ်း မိတ္တူ
- ကျေးရွာ၏ အချက်အလက် (PC 1 ပုံစံ)
- ကျေးရွာမျှော်မှန်းချက်

(၂) လူမှုရေးအကဲဖြတ်မှုအရည်အသွေးနှင့် (VDP စစ်ဆေးပါ)

- VDP တွင် ပါဝင်သော ဦးရေ (အမျိုးသားအမျိုးသမီး)
- လူမှုရေးအကဲဖြတ်မှုအရည်အသွေးနှင့် VDP အတွက် ရက်ပေါင်း
- PRA အသုံးပြုမှုအရည်အတွက်
- ပါဝင်သောဦးရေနှင့် လုပ်ငန်းများ မှတ်တမ်းတင်ခြင်း (အစည်းအဝေးမှတ်တမ်း၊ ဓါတ်ပုံ၊ တိုင်းရင်းသားအနည်းစုနှင့် ထိခိုက်လွယ်သောအဖွဲ့များ၊)
 - အလွန်ကောင်
 - ကောင်း
 - ညံ့
- လုပ်ငန်းများမှတ်တမ်းတင်ခြင်းနှင့် အမျိုးသမီးအဖွဲ့အစည်း၏ ရလဒ်အား ခွဲခြားပေးထားသလား၊
 - ရှိ
 - မရှိ
- စီမံကိန်း အရေအတွက် (အမျိုးသား၊ အမျိုးသမီးရွေးချယ်မှုအရေအတွက်)

PRA နှင့်သက်ဆိုင်သော အခြားစီမံကိန်းအရေအတွက် (အမျိုးသားအမျိုးသမီးရွေးချယ်မှုအရေအတွက်)