

ပြည်ထောင်စုသမ္မတမြန်မာနိုင်ငံတော်အစိုးရ
စိုက်ပျိုးရေး၊ မွေးမြူရေးနှင့် ဆည်မြောင်းဝန်ကြီးဌာန
ကျေးလက်ဒေသဖွံ့ဖြိုးတိုးတက်ရေးဦးစီးဌာန
ငပုတောမြို့နယ်



လူထုပဟိုပြုစီမံကိန်း
National Community Driven Development Project
(NCDDP)



ကျေးရွာဖွံ့ဖြိုးရေး အစီအစဉ်
Village Development Plan (VDP)

ဆင်ကူးကြီးကျေးရွာ၊ ဆင်ကူးကြီးကျေးရွာ အုပ်စု

မာတိကာ

စဉ်	အကြောင်းအရာ	စာမျက်နှာ
၁	မြို့နယ်မြေပုံ	၁
၂	ကျေးရွာအုပ်စုမြေပုံ	၂
၃	ကျေးရွာအုပ်စုတွင် ပါဝင်သောကျေးရွာများစာရင်း	၂
၄	ကျေးရွာသမိုင်းကြောင်းအကျဉ်းချုပ်	၃
၅	လူထုပူးပေါင်းပါဝင်သော ဆန်းစစ်ခြင်းနှင့် အကဲဖြတ်ခြင်း လုပ်ငန်းစဉ် PRA/PSA အကျဉ်းချုပ်ဇယား	၅
၆	ကျေးရွာဖွံ့ဖြိုးရေးအစီအစဉ်အတွက်အသုံးပြုခဲ့သော PRA tools များနှင့် တစ်ခုချင်းစီအတွက် သုံးသပ်ချက်များ	၅
၇	ကျေးရွာကော်မတီရွေးချယ်ခြင်းနှင့် ကျေးရွာဖွံ့ဖြိုးရေးအစီအစဉ် ဆောင်ရွက်မှုမှတ်တမ်းဓါတ်ပုံများ	၁၇
၈	ကျေးရွာစီမံကိန်းအထောက်အကူပြုကော်မတီဝင်များစာရင်း	၁၈
၉	ကျေးရွာအခြေခံအချက်အလက်များ (ပုံစံ ၈ - ၁)	၁၉
၁၀	စီမံကိန်းစက်ဝန်းအချိန်ဇယား (ပုံစံ ၈-၂)	၂၃
၁၁	ကျေးရွာဖွံ့ဖြိုးရေး ဦးစားပေး အစီအစဉ် (ပုံစံ ၈-၃)	၂၅
၁၂	ကျေးရွာအုပ်စုစီမံကိန်းလုပ်ငန်းခွဲရွေးချယ်ခြင်း (ပုံစံ ၈-၄)	၂၈
၁၃	အစည်းအဝေးမှတ်တမ်းများ	၃၀
၁၄	ကဏ္ဍအလိုက် ဖွံ့ဖြိုးရေး ဦးစားပေးလုပ်ငန်းများ	၃၅
၁၅	VDP အရည်အသွေးထိန်းချုပ်မှု (Check List for VDP)	၃၆

၁။ ငပုတောမြို့နယ်အခြေပြမြေပုံ

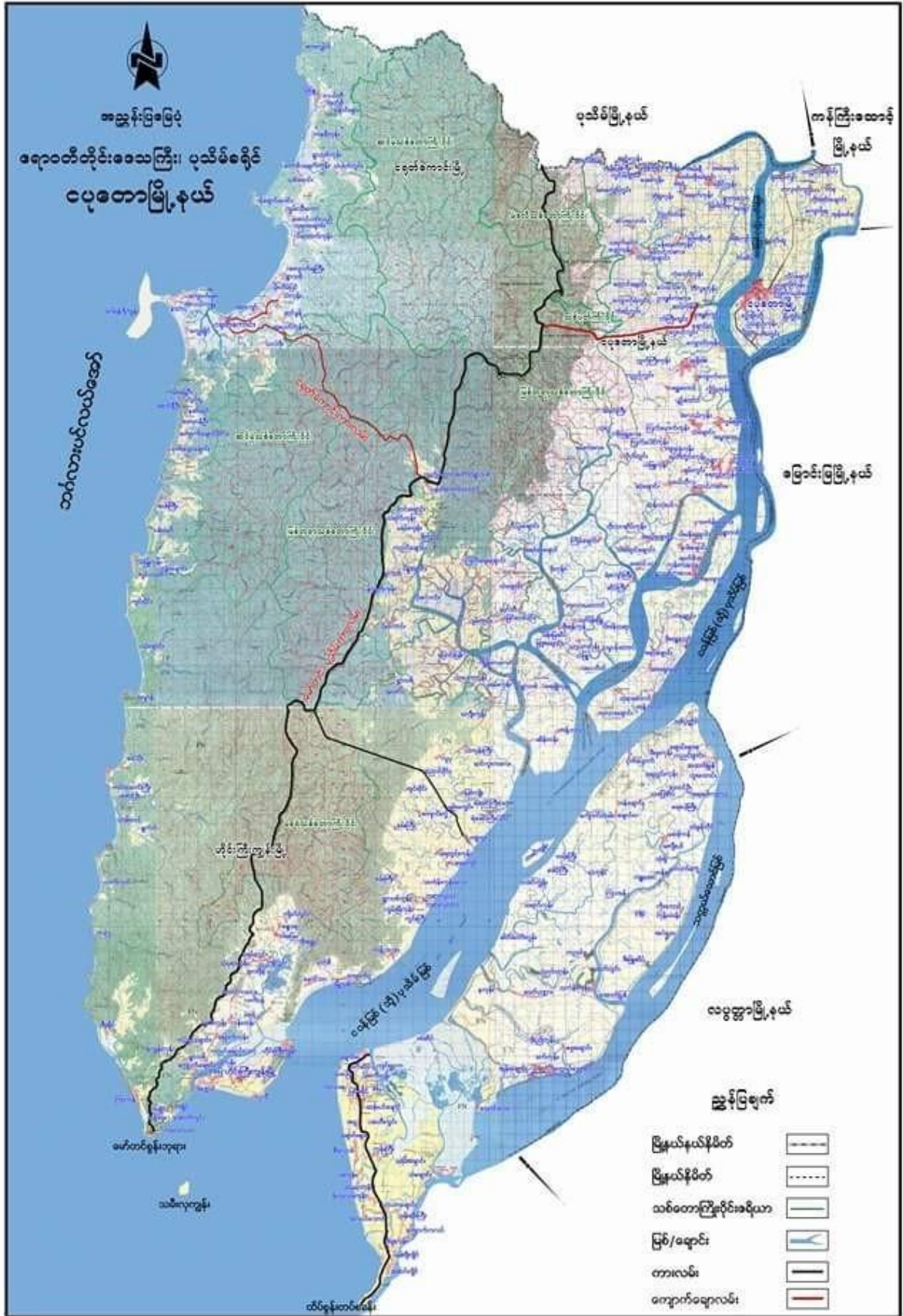

ရွာသမိုင်းကြောင်း - (ဆက်လက်ပြီး)

သက်တမ်း (ချစ်) နှစ်ခန့်၊ ရှိသော ' ဆင်ကျွန်း ငြိမ် ' ဝေးမှာ

ပုဂံ၏ ရှိသော သည် နှစ် စီပွားရေး နည်းတို့ များ နှင့် ပြည်၊ နယ်ကျွန်ရှိသည်။ ဆင်ကျွန်း ငြိမ် -

ရွာ၏ဝေး များတွင် ရှိသော ရွာမေး သည် စီပွားရေး အချက်အချာကျ ရုံသာမက

ရေပေါ်များ ကျသော အသေတွင် ရေမျှင် ရှိသော ကြောင့်လည်း ရေပေါ်များ ကျွန်ရှိသည်။

ရေခဲနှစ် ၁၈၆၃ ခုနှစ်လောက်တွင် ထိန်တန်၊ (ကန်၊ တာလာ) အရှေ့၊

ထွက်ခြမ်း တွင် စစ်ကွင်း ပု သရက်ခရသော ဣဦး တစ်ကွဲ ဖြစ်ခဲ့၊ သည် ' လူနေများ

ရုံသာမက စီးပွားရေး နှင့် ရေမျှင် မြားလည်း အလုံအလောက်ရှိခဲ့ သည်။ ' မြန်မာ့

ကျေးရွာအစောင့် ' နတ်တွင်း ' ဟုခေါ်သော ရေမျှင်ကန် များ ရေမျှင်အလုံအလောက်

ရှိခဲ့ သည်။ ဤကဲ့သို့ သာမတာလှသော ဣဦး (စစ်ကွင်း) တွင် ကာလဝမ်းရောဂါ

ကျရောက်ခဲ့သည်။ ဣသု/သာ များ အသက်ခံး ရှုံး ချ များ ဖြစ်ပေါ်၍ ရော

ဧရာဝတီလောင်း လှသူများလည်း ရှိလာခဲ့ သည်။ ထိုကျေးရွာ ငြိမ် မှုကွဲထွက်၍

ထိန်တန်၊ ကန်၊ တာလာ ၊ ရွာသစ် ၊ သရက်ပင်ကွင်း ၊ စသည်၊ ဣအများ များ ပေါ်ထွက်

လာခဲ့ သည်။ ထိုရွာမေး များထဲမှ ' သရက်ပင်ကွင်း ' ရွာသည်လည်း ဖြစ်တစ်ရာဖြစ်

နှင့် ဆင်ကျွန်း ငြိမ် ချောင်း ဆုံရာတွင် တည်ရှိ ခဲ့၍ များစွာ စီးပွား ရေး အချက်အချာ

ရှိခဲ့ သည်။

' သရက်ပင်ကွင်း ' ရွာသည် စီပွားရေး အချက်အချာ ဖြစ်သော်လည်း

ဝေတက်ခံခဲ့ ရေမျှင် မြားလုံလောက် မှု မရှိခဲ့။ ထို ကြောင့် ရပ်ခြေသစ် ရှာဖွေ နှိပ်ကွဲ

ဖြင့် ဆင်ကူး၊ ငြီး၊ ရှောင်၊ တဲတွင် အထက်မွှေး၊ ငြောင်၊ လှစ်ကိုင်း၊ ရှေး၊ ဝေဠု
အသွား၊ ငြီး၊ ငှာယောက်၊ ငါး၊ ဖျား၊ ရန်၊ မျက်၊ ရှိ၊ ယာ၊ ငြီး၊ ကံအား၊ မျှော်၊ စွာ၊ များ
တွေ့၊ ရှိ၊ ခဲ၊ သည်။ ထိုအချက်၊ ငြောင်၊ ပင်၊ မြောင်း၊ ရှေး၊ သူ၊ များ၊ တစ်နေ့၊ တစ်ဖြား၊
တိုး၊ တက်၊ များ၊ ဖြား၊ ယာ၊ ခဲ၊ သည်။ မှာ၊ မဝနေ၊ တိုင်၊ ပင်၊ ဖြစ်၊ သည်။ 'ဗုဒ္ဓ'၊
(၁၉၆၄ - ၆၅)၊ ကရင် - မဟာ' အဓိကရက်၊ ၁၉၈၈ ခုနှစ် အရေးအခင်း များ၊ ဖြစ်၊ ဖွား၊
ခဲ၊ သော်၊ လည်၊ ထူး၊ ဖြား၊ စွာ၊ ပျက်၊ စီး၊ ဆုံး၊ ရှုံး၊ များ၊ မရှိ၊ ပေ၊ ၂၀၀၈ ခုနှစ်၊ နာဂစ်၊ မုန်
တိုင်း၊ အောက်တွင်၊ လည်၊ ငြား၊ ငြား၊ ဖြစ်၊ လည်၊ ထူး၊ ထောင်၊ ခိုင်၊ ခဲ၊ သည်။ အခြား၊ သဘာဝ
အန္တရာယ်၊ အဖြစ် 'ဆင်ရိုင်း' များ၊ ယာ၊ ရောက်၊ များ၊ ရှိ၊ ခဲ၊ သည်။ ကြို၊ သည်၊ ကို၊ ခဲ၊ အစွဲ
ဖြင့် 'ဆင်ကူး၊ ငြီး' စွာ၊ မှာ၊ ခေါ်၊ ဆို၊ ခဲ၊ သည်။ ယခင်၊ က၊ ဆင်၊ များ၊ ယာ၊ ရောက်၊ ရှေး၊
သော၊ အိုင် (ဆင်အိုင်) မှာ၊ လည်၊ မဝနေ၊ တိုင်၊ တည်၊ ရှိ၊ မျက်၊ ရှိ၊ သည်။

စွာသူ/သား များ၊ ဇာတ်၊ ပေါင်း၊ ဖါဝင်၊ မှုဖြင့် ၂၀၁၃ ခုနှစ်တွင်

အထက်ကျောင်း (ခွဲ) ကို တည်ဆောက် ဖွင့်လှစ်၍ စဉ်းစား၊ ကိုတိုး၊ တက်၊ ခေ၊ သည်။
လယ်၊ ဘာ၊ ခိုက်၊ ပျိုး၊ ရေး၊ ၊ ရေ၊ လှုပ်၊ နှိ၊ ကို အဓိကထား၊ လုပ်၊ ကိုင်၊ သော စွာ၊ မေး၊ မှာ၊ ယခင်၊ တွင်
စွာ၊ ငြီး၊ အတွင်၊ ဖြင့်၊ မြောင်း၊ လဲ၊ ရေ၊ ငြိ၊ ဖြစ်၊ သည်။ စွာ၊ ငြီး၊ ဖြစ်၊ ရုံ၊ သာ၊ မက အခြား၊ သော
စွာ၊ များ၊ ဇာတ်၊ ကိုး၊ အား၊ ထား၊ စွာ၊ ငြီး၊ ~~အခြား~~ အဖြစ်၊ လဲ၊ ရပ်၊ တည်၊ မျက်၊ ရှိ၊ သည်။
ကုန်း၊ လမ်း၊ ၊ ရေ၊ လမ်း၊ ဖြင့်၊ ခရီး၊ ပေါက်၊ သော 'ဆင်ကူး၊ ငြီး' သို့၊ ယာ၊ ရောက်၊ မည်၊ ဆို
လျှင် စွာသူ/သား များ၊ ဇာတ်၊ ဆင်၊ စွာ ရှိ၊ သား ငြီး၊ ဘား၊ သော စိတ်၊ ဆက်၊ သိ၊ ရှိ၊ ရေ၊ မည်၊ မှာ
မဟုတ်၊ ကန်၊ ပင်၊ ဖြစ်၊ ယါ၊ သည်။

၅။ လူထုပူးပေါင်းပါဝင်သော ဆန်းစစ်ခြင်းနှင့် အကဲဖြတ်ခြင်း လုပ်ငန်းစဉ် PRA/PSA အကျဉ်းချုပ်ဇယား

စဉ်	အသုံးပြုခဲ့သော PRA Tools များ	ကျား	မ
၁	ကျေးရွာအရင်းမြစ်ပြမြေပုံ (Social Map)	၁၀	၁၀
၂	ရာသီခွင်ပြပြက္ခဒိန် (Seasonal Clender)	၁၀	၁၀
၃	ဥစ္စာနေကြွယ်ဝမှု ဦးစားပေးအဆင့်သတ်မှတ်ခြင်း (Wealth Ranking)	၁၀	၁၀
၄	ကျား၊ မ ပင့်ကူအိမ်သုံးသပ်ခြင်း (Cob Web)	၁၀	၁၀
၅	အရင်းအမြစ်အသုံးချမှုဖော်ထုတ်ခြင်း ဇယား (Asset Mapping)	၁၀	၁၀
၆	အဖွဲ့အစည်းချိတ်ဆက်မှုမြေပုံ (Veen diagram)	၁၀	၁၀

၆။ ကျေးရွာဖွံ့ဖြိုးရေးအစီအစဉ်အတွက်အသုံးပြုခဲ့သော PRA tools များနှင့် တစ်ခုချင်းစီအတွက် သုံးသပ်ချက်များ

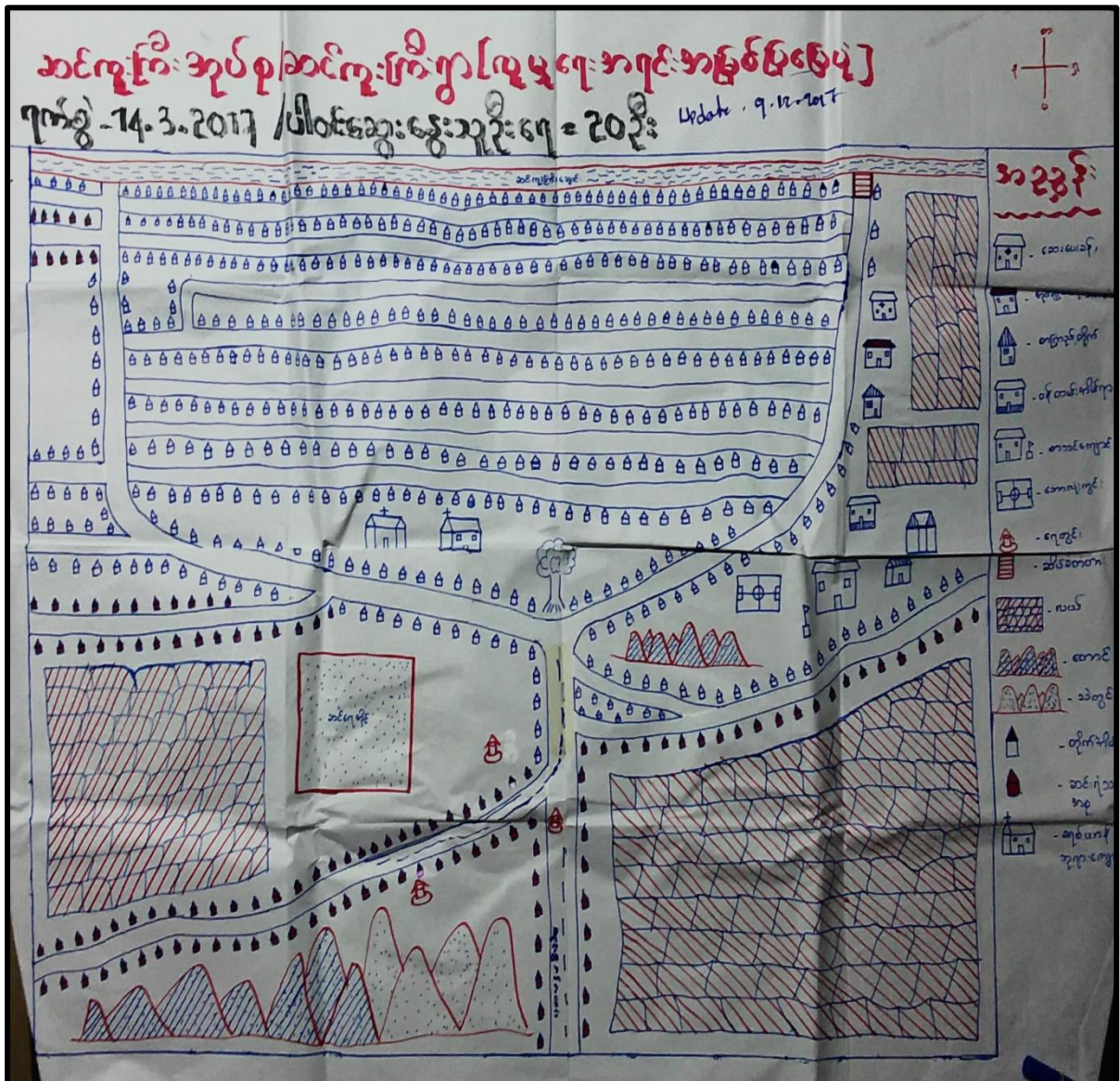

၇၂၂ မူကြမ်း အခြေအနေအထား
 ဆွေးနွေးကြမ်း နှင့် ဆုံးဖြတ်ချက်

ဇယား ၅ - ဆက်စဉ်ကြီး

ဇယား ၆ - ဆက်စဉ်ကြီး

- ဆက်စဉ်ကြီးကြီးများတွင် ဆေးဝါးနှင့် ဆေးပစ္စည်းများ၏ ထုတ်ကုန် အိမ်ကုသမှု ပါသည်။

- အိမ်တွင်းတွင် အိမ်ထောင်ရေးနှင့် ပတ်သက်သည့် ဆေးဝါးများပါသည်။

- ကယ်ဆယ်ရေးနှင့် ဆေးဝါးများ၊ ဆေးပစ္စည်းများ၊ ဆေးကုသမှုနှင့် ဆေးကုသမှုဆိုင်ရာ ဆေးဝါးများပါသည်။

- ဆေးဝါးနှင့် ဆေးပစ္စည်းများကို ချုပ်ဆိုပါသည်။ ဆေးဝါးနှင့် ဆေးပစ္စည်းများကို ချုပ်ဆိုပါသည်။

- ဆေးဝါးနှင့် ဆေးပစ္စည်းများကို ချုပ်ဆိုပါသည်။ ဆေးဝါးနှင့် ဆေးပစ္စည်းများကို ချုပ်ဆိုပါသည်။

- ဆေးဝါးနှင့် ဆေးပစ္စည်းများကို ချုပ်ဆိုပါသည်။ ဆေးဝါးနှင့် ဆေးပစ္စည်းများကို ချုပ်ဆိုပါသည်။

စင်တုကြီး
- ဆင်တုကြီး

ကုသိဒ္ဓါပဒေသနာတော်အစုအဝေး

ဆွေးနွေးဖြင့် နှစ်ဆင့်အမြင့်

* လယ်ယာစိုက်ပျိုးရေး လုပ်ငန်းကို စိစစ်လုပ်ဆောင်ကြသည်။

* ရေလုပ်ငန်းကို လမ်းအများဆုံး လုပ်ကိုင်ကြသည်။

* ဝင်ငွေရရှိမှုများ ဘေးလက္ခဏာတို့ကို ဆန်းစစ်၊ ဖြည့်စွက်၊ တာဝန်ပေး လေ့လာကြပြီး ဝင်ငွေရင်းနှီးမြှုပ်နှံမှုများကို စီစဉ်သည်။

* ဘောက်ဘူး၊ ရေရရှိမှု၊ ပစ္စည်းအမျိုးမျိုးကို စီစဉ်ပါသည်။

* လမ်းပန်းဆက်သွယ်ရေး မှာ မိုးတွင်းကာလတွင် ပျက်စီးပြီးလမ်း မကောင်းပါ။

* ဘဏ္ဍဝင်ငွေအများအပြားရောက်တက်သော အချိန်မှာ မိုးခို၊ ကျွမ်းမာမှုများဖြင့် တပေါင်းလုပ်ကိုင်ရာ တစ်ခါတလေဖြစ်တက်သည်။

* ပွဲရောင်းနှင့် ပတ်သက်၍ ကရင်နှစ်လုံး နှင့် ခရစ်နှစ်ပွဲရက် ဘာရှိသည်။

* လုပ်ငန်းအား လမ်းအားလပ်ချိန်အနေဖြင့် အားလပ်ချိန်နှင့် ပါးကြောင်းကို ရရှိပါသည်။

ကျေးဇူး-ဆင်ကူးခြင်း

11/06/2017

၂၅၅၅၅ ကြယ်ဝမူလယား

၇က်မိုး - 14.3.2017

ပိတ်ဆွဲရေးသည့်ရက်: ၀၇.၀၃.၂၀၁၇

အဆင့်	သတ်မှတ်ချက်	စိမ်းထောင့်စု အရေအတွက်	ရာခိုင်နှုန်း
၁) သာသနာ့ပိတ်ဆွဲမှု	တိုက်၊ ကျေးဇူးဆိုင်၊ လယ်၊ နေရာ၊ အခြားနေရာ၊ စက်ရုံ (အကောင်အစား)၊ မြေစွဲစက်စက်	၅	၁%
၂) လက်သောက်ပိတ်ဆွဲမှု	တိုက်၊ ပျော်ထောင်ဆွပ်ဖို၊ လယ်၊ စက်ရုံ၊ သစ်ကောင်၊ အခြားနေရာ	၅၃၅	၂%
၃) ပိတ်ဆွဲရေးပိတ်ဆွဲမှု	တိုက်၊ စိုက်ပျိုးရေး၊ စိုက်ခင်း၊ စက်ရုံ၊ အခြားနေရာ (အချင်းလယ်)	၃၂၀	၆၀%
၄) ပိတ်ဆွဲရေးပိတ်ဆွဲမှု	တိုက်၊ စိုက်ပျိုးရေး၊ စိုက်ခင်း (အချင်းလယ်)	၃၀၅၀	၈၀%

...လေး ဖြစ်
- စာလေး ဖြစ်

ပုဂ္ဂိုလ်ရေးအဖွဲ့ဝင်များ

ကျေးဇူးပြုပြီး ဤ အဖွဲ့ဝင်များ

✘ ကျေးဇူးပြုပြီး ချမ်းသာစေရန်အတွက် (၅) နှစ်

✘ ကျေးဇူးပြုပြီး ဝေပေးစေရန်အတွက် (၁၃၅) နှစ်

✘ နှစ်ပါး သော အဖွဲ့ဝင်များ (၃၅၀) နှစ် ဖြစ်

✘ နှစ်ပါး သုံး နှစ်အတွက် (၄၀) နှစ် ပါသည့် နှစ်ပါး သော အဖွဲ့ဝင်များ နှင့် ကျန်းမာရေး အဖွဲ့ဝင်များ လုပ်ငန်းကို
သာ လုပ်ကိုင်ရသော အဖွဲ့ဝင် ပုံမှန် ဝင် နေ ဖန် ဖြစ် အဖွဲ့ဝင် ကလေးများ ဖြစ် အဖွဲ့ဝင် ဖြစ်သည့်

✘ လမ်း အောက်ခြင်း ၊ ကျောင်း အောက် အဖွဲ့ဝင်အဖွဲ့ဝင်များ လုပ်ငန်း များ သည် လုပ်ကိုင် ရရှိ လာမည့်
စာလေး နှစ်ပါး သို့မဟုတ် ကား လုပ်ငန်း များ အဖွဲ့ဝင် အဖွဲ့ဝင် အဖွဲ့ဝင် အဖွဲ့ဝင် အဖွဲ့ဝင် အဖွဲ့ဝင် အဖွဲ့ဝင်
ဖြစ်သော လိုက်နာရန် အဖွဲ့ဝင် အဖွဲ့ဝင် အဖွဲ့ဝင် အဖွဲ့ဝင် အဖွဲ့ဝင် အဖွဲ့ဝင် အဖွဲ့ဝင်

စစ်ကူးကြီး
- စစ်ကူးကြီး

ပစ်ကူးရန် သုံးသပ်ခြင်း

ဆွေးနွေးခြင်း ဌာနဆိုင်ရာခြင်း

* အမျိုးသားတွေရဲ့ လူပုဂ္ဂိုလ်တွေ၊ ဘုံ့ဖြူတွေ၊ ပါဝင်ခွင့်၊ ဦးဆောင်နိုင်မှု တွေမှာ အားပေးခြင်း၊ အားသာခြင်း များကို သိရှိပြီး နိမ့်တမ်း မှု တွေမှာ ၊ အဖွဲ့အစည်း ပါဝင်ခွင့် တွေမှာ ပါဝင်မှု ရှိထားရင် ကယ်အစဉ် အထိ ပါဝင် ခြင်း ကို အားပေးခြင်း ဖြစ်ပါသည်။

* အမျိုးသားတွေရဲ့ သုံး ဖြူပိုင်ခွင့်၊ ပါဝင်ခွင့်၊ ဝေငွေရရှိ မှု၊ ဓာတ်ဖြူ တွေမှာ အားသာခြင်း ၊ အားပေးခြင်း များကို သိရှိ ခြင်း ဖြစ်ပါသည်။

* ယခု ကျေးဇူးပြု၍ ပစ်ကူးရန် ကို ဖြေဆိုခြင်း ဖြစ်၍ အမျိုးသား ၊ အမျိုးသမီး များကို ကျွန်ုပ်တို့ မှု တွေကို အားပေးခြင်း သို့မဟုတ် အားပေးခြင်း မရှိဘဲ အားပေးခြင်း မရှိဘဲ ဖြစ်ပါသည်။

ဘုန်းအဖြစ်ထိန်းချုပ်မှုပုံစံပြဏဏာ

ကျေးဇူး - ဆင်ကူးကြီး

ရက်စွဲ - 14.3.2017

ပျော်စရာ - 9.12.2017

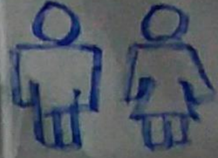

ဒိန်းဒေါင်း
 ကယ်ဆွန်စက်
 မျောင်း
 ကယ်
 ကောင်ယာ
 ဆိုင်ကယ်
 စက်ကျေ
 စွန်းလွန်း

ကုန်စုံဆိုင်
 အပ်ချယ်စက်

ပေါင်ဆွေးမွေးသူ - ၈/၅

= 10 + 10

စုစုပေါင်း

= 20 ဦး

ထွေးကြီး
- ဆင်ကြီး

ပိုင်ဆိုင်မှု သုံးသပ်ခြင်း

ဆွေးနွေးခြင်း ဖြစ် စာအုပ် ဖြစ်

* အင်အားစွမ်းရည်၊ လက်ခံနိုင်စွမ်း၊ အိမ်တွင်းမှ အသွင်တို့ကို အမျိုးအစားများက သုံးစွဲကြပြီး ညာထားပါသည်။

* ဝယ်၊ ချိန်ခြင်း၊ လယ်ဖွင့်ခြင်း၊ ခက်လှေ၊ ရာဇဝင် အသွင်တို့ကို အမျိုးအစားများက သုံးစွဲကြပါသည်။

* ချောင်း၊ လယ်၊ ကောင်ယာ၊ ဆိုဏေ၊ ဆိုင်ကယ်၊ တွင်းပျဉ်း အသွင်တို့ကို အမျိုးအစားများက သုံးစွဲပြီး အမျိုးအစားများက ကြီးကြပ်ထားပါသည်။

* အမျိုးအစား၊ အမျိုးအစားများတို့ကို သုံးစွဲခြင်းဖြင့် ပစ္စည်းများက တိုးတက်မှုနှင့် ဆိုင်ကြေး သိရှိရပါသည်။

၇။ ကျေးရွာကော်မတီရွေးချယ်ခြင်းနှင့် ကျေးရွာဖွံ့ဖြိုးရေးအစီအစဉ် ဆောင်ရွက်မှုမှတ်တမ်းခါတ်ပုံများ



၈။ ကျေးရွာစီမံကိန်းအထောက်အကူပြုကော်မတီဝင်များစာရင်း

ကျေးရွာအုပ်စု	ကျေးရွာ	အမည်	ကျား / မ	ကော်မတီ / ရာထူး
ဆင်ကူးကြီး	ဆင်ကူးကြီး	ဒေါ်နော်မူဒေး	မ	ဝေဖန်အကြံပြုကိုယ်စားလှယ်
ဆင်ကူးကြီး	ဆင်ကူးကြီး	ဦးဝင်းလွင်	ကျား	ကျေးရွာစေတနာ့ ဝန်ထမ်း
ဆင်ကူးကြီး	ဆင်ကူးကြီး	ဦးအယ်ဂရူး	ကျား	ဝေဖန်အကြံပြုကိုယ်စားလှယ် (Yes)
ဆင်ကူးကြီး	ဆင်ကူးကြီး	ဒေါ်သေး	မ	လုပ်ငန်းလည်ပတ်ပြုပြင်ထိန်းသိမ်းခြင်း ဆပ်ကော်မတီ
ဆင်ကူးကြီး	ဆင်ကူးကြီး	ဒေါ်နော်အေးဖရေထူး	မ	စောင့်ကြည့်ကြီးကြပ်ရေး ဆပ်ကော်မတီ
ဆင်ကူးကြီး	ဆင်ကူးကြီး	ဒေါ်နော်ဂျူရီနာ	မ	ကျေးရွာစေတနာ့ ဝန်ထမ်း
ဆင်ကူးကြီး	ဆင်ကူးကြီး	ဒေါ်နော်ခူးထူး	မ	ကျေးရွာစီမံကိန်း အထောက်အကူပြု ကော်မတီ
ဆင်ကူးကြီး	ဆင်ကူးကြီး	ဦးစောအယ်ဂေး	ကျား	စောင့်ကြည့်ကြီးကြပ်ရေး ဆပ်ကော်မတီ
ဆင်ကူးကြီး	ဆင်ကူးကြီး	ဦးအောင်မျိုးဝင်း	ကျား	ဝယ်ယူရေး ဆပ်ကော်မတီ
ဆင်ကူးကြီး	ဆင်ကူးကြီး	ဦးစောပုကယ်	ကျား	စောင့်ကြည့်ကြီးကြပ်ရေး ဆပ်ကော်မတီ
ဆင်ကူးကြီး	ဆင်ကူးကြီး	ဦးစောဖဲဖဲထေ	ကျား	ကျေးရွာစီမံကိန်း အထောက်အကူပြု ကော်မတီ
ဆင်ကူးကြီး	ဆင်ကူးကြီး	ဦးစောရော့ဘင်	ကျား	ကျေးရွာ ဘဏ္ဍာရေး စာရေး
ဆင်ကူးကြီး	ဆင်ကူးကြီး	ဦးမောင်မောင်စိုး	ကျား	ဝယ်ယူရေး ဆပ်ကော်မတီ
ဆင်ကူးကြီး	ဆင်ကူးကြီး	ဦးလူးလူးဖိုး	ကျား	လုပ်ငန်းလည်ပတ်ပြုပြင်ထိန်းသိမ်းခြင်း ဆပ်ကော်မတီ
ဆင်ကူးကြီး	ဆင်ကူးကြီး	ဒေါ်နော်စိစိမူး	မ	ဝယ်ယူရေး ဆပ်ကော်မတီ
ဆင်ကူးကြီး	ဆင်ကူးကြီး	ဒေါ်နော်ဒေါ်ရစ်	မ	လုပ်ငန်းလည်ပတ်ပြုပြင်ထိန်းသိမ်းခြင်း ဆပ်ကော်မတီ

၉။ ကျေးရွာအခြေခံအချက်အလက်များ (ပုံစံ ၈ - ၁)

ပုံစံ - ၈ - ၁ ကျေးရွာအခြေခံအချက်အလက်များ (Form PC 1)

ဤရွာသည် ကျေးရွာတစ်ရွာအဖြစ် ပထမဆုံးဖိတ်ဆက်ရေး သွားရောက်သောအခါ လူထုစည်းရုံးရေးမှူးသည် ကျေးရွာအခြေခံအချက်အလက်များအား ကျေးရွာအချက်အလက်များကို မေတ္တာရပ်ခံ၍ တောင်းခံရသည်။ ဤအချက်အလက်များကို စီမံကိန်းရေးဆွဲရာတွင် စစ်ဆေးပြီး မှန်ကန်အောင်ပြုလုပ်ရမည်။ ပြီးနောက်တွင် လူထုစည်းရုံးရေးမှူးမှ သတင်းအချက်အလက်ထံသို့ Tablets မှ တောင်းခံရမည်။

ကျေးရွာခေါင်းဆောင် အမည် ဦးကျော်စွာ	ကျေးရွာခေါင်းဆောင်၏ ဇနီးနံပါတ် ၀၅-၃၅၀၃၁၅၂၀၀	လူထုစည်းရုံးရေးမှူး၏ အမည် ဒေါ်ခင်ဖြူမေ
ပြည်နယ်၊ တိုင်းဒေသကြီး ဧရာဝတီ	မြို့နယ် ယုတော	ကျေးရွာအုပ်စု စင်စူးကြီး
		ကျေးရွာ စင်စူးကြီး

က။ လူဦးရေ

လူမျိုးစု	အိမ်ထောင်စုအရေအတွက်	ကိုးကွယ်သည့်ဘာသာ	အိမ်ထောင်စုအရေအတွက်
လူမျိုးစု (၁) ကရင်	557	ဘာသာ (၁) အရဟံယာန်	557
လူမျိုးစု (၂) ဗမာ	3	ဘာသာ (၂) ဗုဒ္ဓ	၃
လူမျိုးစု (၃) _____		ဘာသာ (၃) _____	
လူမျိုးစုစော ကရင် အခြား	20	ဘာသာစော _____	
	အရေအတွက်		
မသန်စွမ်းသူများ	8		
သက်ကြီးရွယ်အိုများ (၆၅ နှစ် နှင့် အထက်)	15		
စစ်ဘေးရှောင် (သို့ဟုတ်) ရွှေ့ပြောင်းနေထိုင်၊ ပြောင်းရွှေ့	-		

လူဦးရေ	အမျိုးသား (အရေအတွက်)	အမျိုးသမီး (အရေအတွက်)	အိမ်ခြေအရေအတွက်
လူမျိုးစု (၁) ကရင်	7356	1358	
လူမျိုးစု (၂) ဗမာ	5	7	550
လူမျိုးစု (၃) _____			
အခြား ကရင်	53	60	
အိမ်ထောင်ဦးစီး	560	၇၀	

(ခ) အခြေခံအဆောက်အအုံ အသုံးအဆောင်များ

စာသင်ကျောင်း	အမှတ် ခြံပိ	ကျန်းမာရေး	အမှတ် ခြံပိ	ဘာသာရေး အဆောက်အအုံများ	အမှတ် ခြံပိ
အထက်တန်းကျောင်း	၈	ဆေးရုံ	၈	စေတီ	၇
အလယ်တန်းကျောင်း	✓	ကျန်းမာရေးဌာန	✓	ဘုန်းကြီးကျောင်း	၇
မူလတန်းကျောင်း	✓	ကျန်းမာရေးဌာနခွဲ	၂	ဟိန္ဒူဘုရားကျောင်း	၂
မူကြိုကျောင်း	၂	ဆေးပေးခန်း	✓၂	ခရစ်ယာန်ကျောင်း	✓၂
အခြား	၂	အခြား	၂	ဝင်္ဂ	၂
အထက်တန်း ခွဲကျောင်း	✓	ကျန်းမာရေး ဝန်ထမ်း	✓	အခြား	၂
မှတ်ချက်		မှတ်ချက်		မှတ်ချက်	၂

(ဂ) ကျွမ်းကျင်သူများမှတ်တမ်း (ကျေးရွာတွင်နေထိုင်သော သို့မဟုတ် တခြားရွာမှလာရောက်သောကား

ပြင်ဆင်မှု

(ခ) စာသင်ကျောင်း	(၂) ကျန်းမာရေး		(၃) လက်မှုပညာ	
	ရွာတွင်နေထိုင်သူ	အခြားရွာမှလာသူ	ရွာတွင်းနေထိုင်သူ	အခြားရွာမှလာသူ
ပုလဲတန်းပြဆရာ/မ	✓ ၇	✓ ၇	✓ ၈	၇
အလယ်တန်းပြဆရာ/မ	✓ ၆	✓ ၂	၆	၂
ပုလဲတန်းပြဆရာ/မ	✓ ၇	✓ ၇	၈	၇
အခြားမှတ်တမ်း	၆	၂	၆	၂

(ဃ) ကျေးရွာသို့ ရောက်ရှိနိုင်သည့် လမ်းအခြေအနေ / ကျေးရွာတစ်ရွာသည် ၎င်း၏ ကျေးရွာအုပ်စုနှင့် ဆက်သွယ်ထားသော လမ်းအခြေအနေ (အောက်ပါတို့ကိုစိုင်းပါ)

ကျောက်ကြမ်းလမ်း: _____ ကတ္တရာလမ်း: _____ ကွန်ကရစ်လမ်း: _____ မော်တော်ဆိုင်ကယ်လမ်း: _____
 ကျောက်စင်းလမ်း: _____ မြေသားလမ်း: _____ လူသွားလမ်း: _____ အခြား: _____

(င) ကျေးရွာဖွံ့ဖြိုးမှုစီမံချက်

(၁) လူထုဝတ်ပြုစီမံကိန်းမစတင်မီ ဤကျေးရွာတွင်ကျေးရွာဖွံ့ဖြိုးမှု စီမံချက်ရှိခဲ့ပါသလား? ရှိပါသည် (မရှိပါ) မသိပါ
 (၂) ရှိခဲ့ပါလျှင် ဤစီမံချက်ကို ပညာသည် ရှုထောင့်မြင်ဆင်ခဲ့ပါသနည်း? နှစ်-----/မသိပါ
 (၃) ဤစီမံချက်ကို ဖြည့်စွက်မှုအတည်ပြုခဲ့ပါသလား? ပြုခဲ့ပါသည် (မပြုခဲ့ပါ) မသိပါ

(စ) ဓနိအကွာအဝေး

(၁) ဤကျေးရွာ၏ဝတ်ပြုမှု ၎င်းကျေးရွာအုပ်စု၏ဝတ်ပြုမှုအထိ ဓနိပိုင်မည်မျှကွာဝေးသနည်း? မိုင်-----/မသိပါ
 (၂) ဤကျေးရွာမှ ၎င်းကျေးရွာအုပ်စု၏ဝတ်ပြုမှု သွားလာရာတွင်ကြာမြင့်သည့်အချိန်

ခြောက်သွေ့ရာသီတွင်ကြာချိန်----- ထော်လာဂျီ/မော်တော်ဆိုင်ကယ်/ခြေလျင်/လား/မော်တော်ဘုတ်/အခြား:-----
 ခိုးရာသီတွင်ကြာချိန်----- ထော်လာဂျီ/မော်တော်ဆိုင်ကယ်/ခြေလျင်/လား/မော်တော်ဘုတ်/အခြား:-----

(ဆ) ပတ်ဝန်းကျင်ဆိုင်ရာ သဘာဝဘေးအန္တရာယ်

ဤကျေးရွာတွင် ရေကြီးခြင်းကဲ့သို့ သဘာဝဘေးအန္တရာယ်ကျရောက်ဖူးခြင်း ရှိပါသလား? မရှိပါ (ရှိပါသည်) ရှိလျှင်ဖော်ပြပါ-----

(ဇ) ကျေးရွာတွင် ခွဲစည်းထားသော အဖွဲ့အစည်းများ လူထုဝတ်ပြုစီမံကိန်းမတိုင်မီ ဤကျေးရွာတွင် ကျေးရွာဖွံ့ဖြိုးရေးအတွက် အစိုးရ (သို့) ရွာသားများကိုယ်တိုင်(သို့) စီမံကိန်းတစ်ခုခုမှ ခွဲစည်းထားသည့် အဖွဲ့အစည်းများရှိပါသလား။

(၁) လူမှုဖူလုံရေးအဖွဲ့-----
 (၂) ပက်အဖွဲ့-----

(ဈ) အထွေထွေအုပ်ချုပ်ရေး ဦးစီးဌာန (GAD) မှ မှတ်တမ်းတင်ထားခြင်း ဤကျေးရွာသည် အထွေထွေအုပ်ချုပ်ရေး ဦးစီးဌာန (GAD) မှ မှတ်တမ်းတင်ထားမှု ရှိပါသလား။ မရှိပါ (ရှိပါသည်)

ကျေးရွာခေါင်းဆောင်
 အမည် ဦးကျော်စိ
 လက်မှတ်
 13. 3. 2017

လူထုစည်းရုံးရေးမှူး
 အမည် ဒေါ်ခင်မြမေ
 လက်မှတ်
 ၁၃. 3. 2017

ပုံစံ - ၈ - ၁ ကျေးရွာအခြေခံအချက်အလက်များ (Form PC 1)

လက်ညှိုးရွတ်၊ ကျေးရွာတစ်ရွာသို့ ပထမဆုံးပိတ်ဆက်ရေး သွားရောက်သောအခါ လူထုစည်းရုံးရေးမှူးသည် ကျေးရွာ ဝေါင်းစည်းများအား ကျေးရွာအချက်အလက်များကို မေတ္တာရပ်ခံ၍ တောင်းခံရသည်။ ဤအချက်အလက်များကို စီမံကိန်း ပိတ်ဆက်အစည်းဝေးပုဂ္ဂိုလ်တောင်းခံရသည်။ စီမံကိန်းပိတ်ဆက်အစည်းဝေးတွင် လူထုစည်းရုံးရေးမှူးသည် ဤအချက်အလက် များအား စစ်ဆေးပြီး မှန်ကန်အောင်ပြုလုပ်ရမည်။ ပြီးနောက်တွင် လူထုစည်းရုံးရေးမှူးမှ သတင်းအချက်အလက်ထံသို့ Tablets မှ တဆင့် ခြည့်လွှင်းရမည်။

ကျေးရွာဝေါင်းစည်းအမည် ဦးစိန်ဝင်း	ကျေးရွာဝေါင်းစည်း၏ ဝန်နံပါတ် ၀၇-၄၀၉၂၅၇၉၉	လူထုစည်းရုံးရေးမှူး၏ အမည် ဦးအောင်ကျော်
ပြည်နယ်၊တိုင်းဒေသကြီး ဧရာဝတီ	မြို့နယ် ဧရာဝတီ	ကျေးရွာအုပ်စု အင်းတူမြို့
		ကျေးရွာ အင်းတူမြို့

က၊ လူဦးရေ

လူမျိုးစု	အိမ်ထောင်စုအရေအတွက်	ကိုးကွယ်သည့်ဘာသာ	အိမ်ထောင်စုအရေအတွက်
လူမျိုးစု (၁) - မြန်မာ	485	ဘာသာ (၁) - ဗုဒ္ဓ	485
လူမျိုးစု (၂) - မြန်မာ	3	ဘာသာ (၂) - ဗုဒ္ဓ	23
လူမျိုးစု (၃) -		ဘာသာ (၃) -	508
လူမျိုးစုစရာ အခြား အခြား	20	ဘာသာစရာ ဗုဒ္ဓ	
မသန်စွမ်းသူများ သက်ကြီးရွယ်အိုများ (၆၅ နှစ် နှင့် အထက်)	9		
စစ်ဘေးရှောင် (သို့မဟုတ်) ရွှေ့ပြောင်းနေထိုင်၊ ပြောင်းရွှေ့	14		

လူဦးရေ	အမျိုးသား (အရေအတွက်)	အမျိုးသမီး (အရေအတွက်)	အိမ်ခြေအရေအတွက်
လူမျိုးစု (၁) - မြန်မာ	1486	1412	
လူမျိုးစု (၂) - မြန်မာ	5	7	
လူမျိုးစု (၃) -			
အခြား	53	60	
အိမ်ထောင်စုစုစု	488	20	497

(ခ) အခြေခံအဆောက်အအုံ အသုံးအဆောင်များ

တည်ဆောက်ခြင်း	အမှတ် ခြံပင်	ကျန်းမာရေး	အမှတ် ခြံပင်	ဘာသာရေး အဆောက်အအုံများ	အမှတ် ခြံပင်
အထက်တန်းကျောင်း	၀	ဆေးရုံ	၀	စေတီ	၇
အလယ်တန်းကျောင်း	၁	ကျန်းမာရေးဌာန	၀	ဘုန်းကြီးကျောင်း	၇
ပုလဲတန်းကျောင်း	၀	ကျန်းမာရေးဌာနခွဲ	၀	ဟိန္ဒူဘုရားကျောင်း	
ပျက်ကျောင်း	၁	ဆေးပေးခန်း	၁	ရေဝိသုဒ္ဓိကျောင်း	၁
အခြား	၀	အခြား	၀	ဂေဟ	
				အခြား	
မှတ်ချက်		မှတ်ချက်		မှတ်ချက်	

၁၀။ စီမံကိန်းစက်ဝန်းအချိန်ဇယား (ပုံစံ ၈-၂)

ပုံစံ - ၈ - ၂ - စီမံကိန်းစက်ဝန်းအချိန်ဇယား (PC 2)

လမ်းညွှန်ချက်၊ သက်ဆိုင်ရာလူထုဝန်ထမ်းရေးရာ/လက်ထောက်နည်းပညာများမှ စီမံကိန်းစက်ဝန်းအဆင့်တစ်ခုစီပြီးစီးတိုင်း ကျေးရွာနှင့် ကျေးရွာအုပ်စုအတွက် ဤပုံစံကို ပြည့်ဆွဲရမည်၊
 စည်းရုံးရေးရာ/ဝန်ထမ်း အမည် **အိမ်စွယ်**
 နေ့စွဲ 16.3.2017
 မြည်နယ်/တိုင်း **ဧရာဝတီ** မြို့နယ် **ယုယက** ကျေးရွာအုပ်စု **အိမ်စွယ်** ကျေးရွာ **အိမ်စွယ်**

စီမံကိန်းအဆင့်အမျိုးအမည်	နေ့စွဲ		အစည်းအဝေးတွင်တက်ရောက်သူအရေအတွက်				လူမျိုးစုတက်ရောက်သူ အရေအတွက်နှင့် လူမျိုးစုအမည်
	စတင်သည့် နေ့	ပြီးဆုံးသည့်နေ့	အမျိုးသား အရေအတွက်	အမျိုးသမီး အရေအတွက်	အိမ်ထောင်စု အရေအတွက်	အရေအတွက်	
၁။ ကျေးရွာစီမံကိန်း မိတ်ဆက်အစည်းအဝေး	13.3.2017	13.3.2017	135	154	320	220	၂၀၁၄၊ ၂၀၁၅၊ ၂၀၁၆၊ ၂၀၁၇
၂။ ကျေးရွာစီမံကိန်း ဖြစ်ပေါ်ရေးဆွဲခြင်း အစည်းအဝေး	15.3.2017	15.3.2017	141	144	285	282	၂၀၁၄၊ ၂၀၁၅၊ ၂၀၁၆၊ ၂၀၁၇
၃။ ကျေးရွာအုပ်စု လုပ်ငန်းဆုံးဖြတ်ချက်ချသည့် အစည်းအဝေး	16.3.2017	16.3.2017	74	21	35	31	၂၀၁၄၊ ၂၀၁၅၊ ၂၀၁၆၊ ၂၀၁၇
၄။ မြို့နယ်အဆင့် စီမံကိန်းရေးဆွဲရေး နှင့် အကောင်အထည်ဖော်ရေးကော်မတီ၏ စီမံကိန်း သုံးသပ်မှု အစည်းအဝေး			၀၀	၀၀	၀၀	၀၀	၀၀
၅။ မြို့နယ် စီမံကိန်းရေးဆွဲရေး နှင့် အကောင်အထည်ဖော်ရေး ကော်မတီ၏ဆုံးဖြတ်မှုကို ရွာအုပ်စု အကြောင်းကြားသည့် အစည်းအဝေး							
၆။ စီမံကိန်းလုပ်ငန်းစဉ်စီမံချက်ရေးဆွဲခြင်း အစည်းအဝေး							
၆.၁။ စီမံကိန်းလုပ်ငန်း အကောင်အထည်ဖော်ရေးအစီအစဉ် ရေးဆွဲခြင်း							
၆.၂။ ဝယ်ယူရေးအစီအစဉ် ရေးဆွဲခြင်း							
၆.၃။ အကောင်အထည်ဖော်ရေးအစီအစဉ် လျာထားအစီအစဉ် ရေးဆွဲခြင်း							

၁၁။ ကျေးရွာဖွံ့ဖြိုးရေး ဦးစားပေး အစီအစဉ် (ပုံစံ ၈-၃)

ပုံစံ - ၈ - ၃ ကျေးရွာဖွံ့ဖြိုးရေး ဦးစားပေးအစီအစဉ် (Form PC 3)

အဆင့်(၃) ကျေးရွာမှိုက်မှိုက်ချက်အစည်းအဝေး ပြီးဆုံးသောအခါ ကျေးရွာစီမံကိန်း အထောက်အကူပြု
 သည့် လူထုစည်းရုံးရေးမှူးအကူအညီဖြင့် ဤပုံစံကိုပြည့်စုံအောင် ဖြည့်သွင်းရမည်။
 ပြည်နယ်/တိုင်း အမည် မန္တလေး

15.3.2017

စက်ဝန်းအား အမှတ်ခြစ်ပါ (V) မ စက်ဝန်း(၁)
 စက်ဝန်း(၂) စက်ဝန်း(၃) စက်ဝန်း(၄)

ပြည်နယ်/တိုင်း မန္တလေး မြို့နယ် ဗဟက ကျေးရွာအုပ်စု မလေးကြီး ကျေးရွာ မလေးကြီး

က။ အခက်အခဲအတားအဆီးများအားဆွေးနွေးခြင်း - ယခုလက်ရှိအခြေအနေတွင် ဤကျေးရွာဖွံ့ဖြိုးတိုးတက်ရေးအတွက်
 အဓိက အခက်အခဲအတားအဆီးများသည် မည်သည့်များဖြစ်ပါသနည်း။ (အမျိုးသား/သမီး အနည်းဆုံးအခက်အခဲ ၅ ခုစီဖော်ပြပါ)

အမျိုးသား အဖွဲ့မှ တင်ပြသောအခက်အခဲအတားအဆီးများ	အမျိုးသမီး အဖွဲ့မှ တင်ပြသောအခက်အခဲအတားအဆီးများ
၁ ချေးငွေရရှိရန် လက်ပံကန်အောက်ကန်	၁ အထွေထွေကျင့် မာဇူး အဖွဲ့က လမ်းပန်းဆက်
၂ မြေအကျိုးအမြတ် ဝယ်ယူသူအားလုံး	၂ ကျေးမာဇူး အဖွဲ့က သွား လာကုသော်လည်းကောင်း
၃ အလုပ်အကိုင် ရွေးချယ်မှုကြောင့် တစ်နေ့ချည်း	၃ အလုပ်အကိုင် အဖွဲ့အစည်း ပါး ပါး များအားဖြင့်
၄ မြို့ ရာသီတွင်ကျောဇာသား / သူများ အားဖြင့်	၄ ကစား ဖွဲ့၊ ပညာသင်ကြား ဖွဲ့ရန် မကြိုတင်
၅ ခိုကမ်းချိုး ဇား ဖွဲ့စွဲ မြို့ကျေး အသိပညာ	၅ ပညာရေး ဝင်ရောက် များ စေရန် မြို့အားဖြင့်
၆ ကျင့် မာဇူး အသိပညာ ဖွဲ့၊ စားခြင်း	၆ ကျေးစစ် မီး ဖွဲ့ခြင်း ကြောင့် ပညာအားလုံး

ခ။ မှိုက်မှိုက်ခြင်း - နောင်လာမည့် (၅) နှစ် အတွင်း ကျေးရွာဖွံ့ဖြိုးရေး မှိုက်မှိုက်လျာထားချက်များအား တင်ပြပါ။

အမျိုးသား အဖွဲ့မှ တင်ပြသောမှိုက်မှိုက်ချက်များ	အမျိုးသမီး အဖွဲ့မှ တင်ပြသောမှိုက်မှိုက်ချက်များ
၁ မြို့ ရာသီတွင် လမ်းပန်း ဆက်ဆံရေး	၁ လမ်းပန်း ဆက်ဆံရေး ကြောင့် မွန် လာအောင်
၂ ပညာအား ရှိလျှင် ကျင့် ဖွဲ့	၂ ကျေး မာဇူး အဖွဲ့က သွား လာကုသော်လည်းကောင်း
၃ အလုပ်အကိုင် အဖွဲ့အစည်း ပါး ပါး များ	၃ အလုပ်အကိုင် အဖွဲ့အစည်း ပါး ပါး များ လာအောင်
၄ မြို့ ရာသီတွင်ကျောဇာသား / သူများ အားဖြင့်	၄ ကစား များ ပညာသင်ကြား ဖွဲ့ရန် မကြိုတင်
၅ ခိုကမ်းချိုး ဇား ဖွဲ့စွဲ မြို့ကျေး အသိပညာ	၅ ပညာရေး ဝင်ရောက် များ စေရန် မြို့အားဖြင့်
၆ ကျင့် မာဇူး အသိပညာ ဖွဲ့၊ စားခြင်း	၆ ကျေး စွာတွင် ကျေးစစ် မီး လမ်း ကျေး ရှိလျှင်

ဂ။ လူထုစီမံကိန်း၏ လာမည့် (၄) နှစ်အတွက် အကျိုးပင်သော ဦးစားပေး ဖွံ့ဖြိုးတိုးတက်မှု လုပ်ငန်း အစီအစဉ်များအားဖော်ပြပါ။

အဆင့်	ကျေးရွာအတွက် ဦးစားပေး ဖွံ့ဖြိုးတိုးတက်မှု လုပ်ငန်းစဉ်များ	အဆိုပြုသူ (အမျိုးသား/အမျိုးသမီး/အမျိုးသား+အမျိုးသမီး)	ခန့်မှန်းကုန်ကျစရိတ်	အကျိုးခံစားခွင့်ရှိသူ ခန့်မှန်းခြေ အရေအတွက်
၁	လက်ရွှေ့ခြင်း (ရွာအုပ်စု)	ကျား + မ		
၂	လက်ရွှေ့ခြင်း (ရွာတွင်လမ်း)	မ		
၃	ရွေးချယ်မှုကြောင့် လမ်းပန်း	ကျား + မ		
၄	ရွေးချယ်မှုကြောင့် ပြင်ဆင်ခြင်း	ကျား		
၅	ရွေးချယ်မှုကြောင့် ပြင်ဆင်ခြင်း	ကျား		
၆				

ပုံစံ - ၀ - ၃ ကျေးရွာခွဲ၊ ပြီးစေရ ဦးစားပေးအပ်အပ် (Form PC 3)

လက်ထောက်အဖွဲ့ (၃) ကျေးရွာခွဲမှ အဖွဲ့အစည်းအဖွဲ့ ပြီးဆုံးသောအခါ ကျေးရွာခွဲပုံစံကို အထောက်အကူပြု
 ကော်မတီသည် လူထုဆန္ဒများကို အကျဉ်းချုပ် ဤပုံစံဖြင့် ဖော်ပြရမည်။

လူထုဆန္ဒများကို အဖွဲ့အစည်း အမည် U Phya Mon Hung

၀၄၅

စက်ဝန်းအား အမှတ်ခြစ်ပါ (✓) ။ စက်ဝန်း(၁) ။ စက်ဝန်း(၂) ။ စက်ဝန်း(၃)

စက်ဝန်း(၂) ။ စက်ဝန်း(၃) ။ စက်ဝန်း(၄)

ပြည်နယ်/တိုင်း ဧရာဝတီ ပြနယ် ပုသိမ် ကျေးရွာအုပ်စု အင်းစိန် ကျေးရွာ အင်းစိန်

က။ အခက်အခဲအတားအဆီးများအား ဆွေးနွေးခြင်း - ယခုလက်ရှိအခြေအနေတွင် ဤကျေးရွာခွဲ ပြီးတိုးတက်ရေးအတွက် အဓိက အခက်အခဲအတားအဆီးများသည် မည်သည့်အရာဖြစ်ပါသနည်း။ (အမျိုးသား/သမီး အနည်းဆုံးအခက်အခဲ ၅ ဝက်စီပြပါ)

အမျိုးသား အဖွဲ့မှ တင်ပြသော အခက်အခဲအတားအဆီးများ	အမျိုးသမီး အဖွဲ့မှ တင်ပြသော အခက်အခဲအတားအဆီးများ
၀ မြေယာမရှိခြင်း၊ မြေယာမညီမျှခြင်း၊ မြေယာမကင်းရှင်းခြင်း၊ မြေယာမကွဲပြားခြင်း၊ မြေယာမကွဲပြားခြင်း	၀ မြေယာမရှိခြင်း၊ မြေယာမညီမျှခြင်း၊ မြေယာမကင်းရှင်းခြင်း၊ မြေယာမကွဲပြားခြင်း၊ မြေယာမကွဲပြားခြင်း
၁ မြေယာမရှိခြင်း၊ မြေယာမညီမျှခြင်း၊ မြေယာမကင်းရှင်းခြင်း၊ မြေယာမကွဲပြားခြင်း၊ မြေယာမကွဲပြားခြင်း	၁ မြေယာမရှိခြင်း၊ မြေယာမညီမျှခြင်း၊ မြေယာမကင်းရှင်းခြင်း၊ မြေယာမကွဲပြားခြင်း၊ မြေယာမကွဲပြားခြင်း
၂ မြေယာမရှိခြင်း၊ မြေယာမညီမျှခြင်း၊ မြေယာမကင်းရှင်းခြင်း၊ မြေယာမကွဲပြားခြင်း၊ မြေယာမကွဲပြားခြင်း	၂ မြေယာမရှိခြင်း၊ မြေယာမညီမျှခြင်း၊ မြေယာမကင်းရှင်းခြင်း၊ မြေယာမကွဲပြားခြင်း၊ မြေယာမကွဲပြားခြင်း
၃ မြေယာမရှိခြင်း၊ မြေယာမညီမျှခြင်း၊ မြေယာမကင်းရှင်းခြင်း၊ မြေယာမကွဲပြားခြင်း၊ မြေယာမကွဲပြားခြင်း	၃ မြေယာမရှိခြင်း၊ မြေယာမညီမျှခြင်း၊ မြေယာမကင်းရှင်းခြင်း၊ မြေယာမကွဲပြားခြင်း၊ မြေယာမကွဲပြားခြင်း
၄ မြေယာမရှိခြင်း၊ မြေယာမညီမျှခြင်း၊ မြေယာမကင်းရှင်းခြင်း၊ မြေယာမကွဲပြားခြင်း၊ မြေယာမကွဲပြားခြင်း	၄ မြေယာမရှိခြင်း၊ မြေယာမညီမျှခြင်း၊ မြေယာမကင်းရှင်းခြင်း၊ မြေယာမကွဲပြားခြင်း၊ မြေယာမကွဲပြားခြင်း
၅ မြေယာမရှိခြင်း၊ မြေယာမညီမျှခြင်း၊ မြေယာမကင်းရှင်းခြင်း၊ မြေယာမကွဲပြားခြင်း၊ မြေယာမကွဲပြားခြင်း	၅ မြေယာမရှိခြင်း၊ မြေယာမညီမျှခြင်း၊ မြေယာမကင်းရှင်းခြင်း၊ မြေယာမကွဲပြားခြင်း၊ မြေယာမကွဲပြားခြင်း
၆ မြေယာမရှိခြင်း၊ မြေယာမညီမျှခြင်း၊ မြေယာမကင်းရှင်းခြင်း၊ မြေယာမကွဲပြားခြင်း၊ မြေယာမကွဲပြားခြင်း	၆ မြေယာမရှိခြင်း၊ မြေယာမညီမျှခြင်း၊ မြေယာမကင်းရှင်းခြင်း၊ မြေယာမကွဲပြားခြင်း၊ မြေယာမကွဲပြားခြင်း

ခ။ မျှော်မှန်းခြင်း - နောင်လာမည့် (၅) နှစ်အတွင်း ကျေးရွာခွဲ ပြီးစေရ မျှော်မှန်းလျာထားချက်များအား တင်ပြပါ။

အမျိုးသားအဖွဲ့မှ တင်ပြသော မျှော်မှန်းချက်များ	အမျိုးသမီးအဖွဲ့မှ တင်ပြသော မျှော်မှန်းချက်များ
၀ ဆေးကုသရေးအဖွဲ့အစည်း	၀ မြေယာမရှိခြင်း၊ မြေယာမညီမျှခြင်း
၁ ဆေးကုသရေးအဖွဲ့အစည်း	၁ မြေယာမရှိခြင်း၊ မြေယာမညီမျှခြင်း
၂ ဆေးကုသရေးအဖွဲ့အစည်း	၂ မြေယာမရှိခြင်း၊ မြေယာမညီမျှခြင်း
၃ ဆေးကုသရေးအဖွဲ့အစည်း	၃ မြေယာမရှိခြင်း၊ မြေယာမညီမျှခြင်း
၄ ဆေးကုသရေးအဖွဲ့အစည်း	၄ မြေယာမရှိခြင်း၊ မြေယာမညီမျှခြင်း
၅ ဆေးကုသရေးအဖွဲ့အစည်း	၅ မြေယာမရှိခြင်း၊ မြေယာမညီမျှခြင်း
၆ ဆေးကုသရေးအဖွဲ့အစည်း	၆ မြေယာမရှိခြင်း၊ မြေယာမညီမျှခြင်း

ဂ။ လူထုပီပီနီနီ လာမည့် (၄) နှစ်အတွက် အကျုံးဝင်သော ဦးစားပေး ဖွံ့ဖြိုးတိုးတက်မှု လုပ်ငန်း အစီအစဉ်များအား ဖော်ပြပါ။

အစဉ်	ကျေးရွာအတွက် ဦးစားပေး ဖွံ့ဖြိုးတိုးတက်မှု လုပ်ငန်းစဉ်များ	အဆိုပြုသူ (အမျိုးသားများ/ အမျိုးသမီးများ/ အမျိုးသား+ အမျိုးသမီး)	ခန့်မှန်းကုန်ကျ စရိတ်	အကျိုးစီးပွားစွန့်စားရ အခါ
၀	ကျေးရွာအတွက် လမ်းဆေးရေး	မ	၂၄၅၅၅၅	၂၀၂၃
၁	ကျေးရွာအတွက် လမ်းဆေးရေး	မ		၂၀၂၃
၂	ကျေးရွာအတွက် လမ်းဆေးရေး	မ		၂၀၂၃
၃	ကျေးရွာအတွက် လမ်းဆေးရေး	မ		၂၀၂၃
၄	ကျေးရွာအတွက် လမ်းဆေးရေး	မ		၂၀၂၃
၅	ကျေးရွာအတွက် လမ်းဆေးရေး	မ		၂၀၂၃
၆	ကျေးရွာအတွက် လမ်းဆေးရေး	မ		၂၀၂၃

၁၂။ ကျေးရွာအုပ်စုစီမံကိန်းလုပ်ငန်းခွဲရွေးချယ်ခြင်း (ပုံစံ ၀-၄)

ပုံစံ - ၀ - ၄ ကျေးရွာအုပ်စုစီမံကိန်းခွဲရွေးချယ်ခြင်းပုံစံ (Form PC 4)

လက်ညွှန်ချက်၊ စီမံကိန်းလုပ်ငန်းခွဲရွေးချယ်မှုအစည်းအဝေးပြီးနောက်တွင် ကျေးရွာအုပ်စု CF/TF တို့၏ အတည်ရယူ၍ ကျေးရွာစီမံကိန်းကော်မတီမှ လက်မှတ်ရေးထိုးပြီး အဆိုပါပုံစံအား ပြည်ပုံအောင်မြင်သွင်းရမည်။ ဤပုံစံအား ပြည်ပုံရွာပြည်တွင်းပြီးပါက ကျေးရွာအုပ်စုမှ မြို့တိုးတက်ရေးစီမံချက်တွင် TPIC သို့ ပေးပို့ရန်အတွက် နောက်ဆက်တွဲအဖြစ် ထားရှိရမည်။ CF မှ ကျေးရွာတစ်ရွာချင်းစီ၏ စီမံကိန်းလုပ်ငန်းခွဲဆိုင်ရာ အချက်အလက်များကို MIS သို့ ထည့်သွင်းရမည်။ (ယခုစီမံကိန်းလုပ်ငန်းခွဲ မလုပ်ကိုင်သော ကျေးရွာများ မပါဝင်ပါ။)

ကျေးရွာစည်းရုံးရေးမှူး/ဝန်ထမ်းအမည် - ဒေါ်ခင်မြနု - နေ

နေ့စွဲ - 16.3.2017

ပြည်နယ်/တိုင်း - ဧရာဝတီ

မြို့နယ် - ငယ်တော

စက်ဝန်းအားအမှတ်ဖြစ်ပေးပါ။ (✓) စက်ဝန်း(၀) [စက်ဝန်း(၂)] [စက်ဝန်း(၃)] [စက်ဝန်း(၄)]

ကျေးရွာအုပ်စု - ခင်ကုန်းကြီး

ကျေးရွာအမည်	ဆောင်ရွက်မည့် လုပ်ငန်းများ	အတိုင်းအတာ	ခန့်မှန်း တိုက်ရိုက် အကျိုးခံစားခွင့် ရှိသူများ	အဆိုပြုတင်ပြသူ	ခန့်မှန်းကုန်ကျစရိတ်			စုစုပေါင်း
					စီမံကိန်းမှ ထည့်ဝင်မှု	ကျေးရွာမှ ထည့်ဝင်မှု	အခြားထည့်ဝင်မှု (ဖော်ပြပါ) ထည့်ဝင်ငွေ အမည်/အဖွဲ့	
ခင်ကုန်းကြီး	ရွာတွင်းကန်ဖောက်ဖျက်မှု၊ မြေပြင်မှု၊ မြေဖုံးအောက်ခြင်း၊ မြေဖုံးအောက်ခြင်း၊ မြေဖုံးအောက်ခြင်း၊ မြေဖုံးအောက်ခြင်း	(2500' x 8' x 0.20')	2714	မ ကျား မ ကျား + ပ	14600000	-	-	14600000
စမ်းကလေး	ရွာတွင်းကန်ဖောက်ဖျက်မှု၊ မြေပြင်မှု၊ မြေဖုံးအောက်ခြင်း၊ မြေဖုံးအောက်ခြင်း	(110' x 100' x 0.20')	490	မ ကျား မ ကျား + ပ	3000000	-	-	3000000
ကျွန်းကလေး	ရွာတွင်းကန်ဖောက်ဖျက်မှု၊ မြေပြင်မှု၊ မြေဖုံးအောက်ခြင်း၊ မြေဖုံးအောက်ခြင်း	(1250' x 8' x 3')	288	မ ကျား မ ကျား + ပ	7000000	-	-	7000000
သင်္ဘောကုန်း	ရွာတွင်းကန်ဖောက်ဖျက်မှု၊ မြေပြင်မှု၊ မြေဖုံးအောက်ခြင်း၊ မြေဖုံးအောက်ခြင်း	(60' x 30' x 10')	405	မ ကျား မ ကျား + ပ	6000000	-	-	6000000
သဂျက်ပင်ကွင်း	ရွာတွင်းကန်ဖောက်ဖျက်မှု၊ မြေပြင်မှု၊ မြေဖုံးအောက်ခြင်း၊ မြေဖုံးအောက်ခြင်း	(250' x 220' x 1')	810	မ ကျား မ ကျား + ပ	9000000	-	-	9000000

ရာထူး - ကျေးရွာအုပ်စု ဝန်ထောက်ကော်မတီ ဥက္ကဋ္ဌအမည်

လက်မှတ်

ရက်စွဲ 16.3.2017

ပုံစံ - ၀ - ၄ ကျေးရွာအုပ်စုစီမံကိန်းလုပ်ငန်းခွဲရွေးချယ်ခြင်းပုံစံ (Form PC 4)

လမ်းညွှန်ချက်၊ စီမံကိန်းလုပ်ငန်းခွဲရွေးချယ်မှုအစည်းအဝေးပြီးနောက်တွင် ကျေးရွာအုပ်စု CF/TF တို့၏ အကူအညီရယူ၍ ကျေးရွာစီထောက်ကော်မတီမှ လက်မှတ်ရေးထိုးပြီး အဆိုပါပုံစံအား ပြည်ပုံအောင်မြင်သွင်းရမည်။ ဤပုံစံအား ပြည်ပုံရာပြည့်သွင်းပြီးပါက ကျေးရွာအုပ်စုဖွံ့ဖြိုးတိုးတက်ရေးစီမံချက်တွင် TPIIC သို့ ပေးပို့ရန်အတွက် နောက်ဆက်တွဲအဖြစ် ထားရှိရမည်။ CF မှ ကျေးရွာတစ်ရွာချင်းစီ၏ စီမံကိန်းလုပ်ငန်းခွဲဆိုင်ရာ အချက်အလက်များကို MIS သို့ ထည့်သွင်းရမည်။ (ယခုနစ်စီမံကိန်းလုပ်ငန်းခွဲ မလုပ်ကိုင်သော ကျေးရွာများ မပါဝင်ပါ။)

ကျေးရွာစည်းရုံးရေးမှူး/ဝန်ထမ်းအမည် - ၆၅၁၉၅၅၂၆၀

နေ့စွဲ - 16. 9. 2017

ပြည်နယ်/တိုင်း - ၈၇၀၀၈၇ မြို့နယ် - ယုတော

စက်ဝန်းအားအမှတ်ဖြစ်ပေးပါ။ (✓) စက်ဝန်း(၀) စက်ဝန်း(၂) စက်ဝန်း(၃) စက်ဝန်း(၄) စက်ဝန်း(၅) စက်ဝန်း(၆) စက်ဝန်း(၇) စက်ဝန်း(၈) စက်ဝန်း(၉)

ကျေးရွာအမည်	ဆောင်ရွက်မည့် လုပ်ငန်းများ	အတိုင်းအတာ	ခန့်မှန်း တိုက်ရိုက် အကျိုးစီးပွားခွင့် ရှိသူများ	အဆိုပြုတင်ပြသူ	စီမံကိန်းမှ ထည့်ဝင်မှု	ခန့်မှန်းကုန်ကျစရိတ်		စုစုပေါင်း
						ကျေးရွာမှ ထည့်ဝင်မှု	အခြားထည့်ဝင်မှု (ဖော်ပြပါ) ထည့်ဝင်ငွေ အမည်/အဖွဲ့	
မရင်းကုန်း	စာသင်ကျောင်း (၆၀' x ၃၀' x ၁၀') ဖြူဖြူခြင်ခြင်	(၆၀' x ၃၀' x ၁၀')	၅၄၀	ကျား မ ✓ ကျား+မ	၂၀၀၀၀၀၀	-	-	၂၀၀၀၀၀၀
ကျေးဇူးကုန်း	စာသင်ကျောင်း (၆၀' x ၃၀' x ၁၀') ဖြူဖြူခြင်ခြင်	(၆၀' x ၃၀' x ၁၀')	၈၄၂	ကျား မ ✓ ကျား+မ	၆၀,၀၀၀၀၀၀	-	-	၆၀,၀၀၀၀၀
				ကျား မ ✓ ကျား+မ				
				ကျား မ ✓ ကျား+မ				
				ကျား မ ✓ ကျား+မ				

ရာထူး ကျေးရွာအုပ်စု စီ/ထောက်ကော်မတီ ဥက္ကဋ္ဌအမည် ရှန် ခု စူး
 လက်မှတ် ကျော်ကျော်စိုး
 ရက်စွဲ 16. 9. 2017
 လက်မှတ် အစိုး

Handwritten text in a South Indian script, likely Kannada, consisting of approximately 8 lines of text.

Handwritten signature or initials on the left side of the page.

Handwritten signature or initials on the right side of the page.

Handwritten text at the bottom of the page, possibly a date or reference number.

၁၄။ ကဏ္ဍအလိုက် ဖွံ့ဖြိုးရေး ဦးစားပေးလုပ်ငန်းများ

၁။ အခြေခံအဆင့် (၄) မြို့နယ်အဆင့်အတွက် ဦးစားပေးလုပ်ငန်းစဉ်များ

၂။ အခြေခံအဆင့် (၅) မြို့နယ်အဆင့်အတွက် ဦးစားပေးလုပ်ငန်းစဉ်များ

ကျေးရွာ၊ ၊ ခပ်လူ့

၃။ အခြေခံအဆင့် (၆) မြို့နယ်အဆင့်အတွက် ဦးစားပေးလုပ်ငန်းစဉ်များ MIS သွင်းရန်မလို

အမျိုးအမည်	လုပ်ငန်းစဉ်များ	ဘယ်သူတွေက ဦးစားပေး ရေးခဲ့သလဲ	အမှန် ဖြစ်ရန်	လ/နှစ်	တာဝန်ခံမည့်သူ သို့ အဖွဲ့အစည်း	ပြင်ပမှ ထည့်ဝင်မှု
မြို့နယ်အဆင့် (၄)	၁။ ဆက်သွယ်ရေး ကွန်ရက်	အမှုဆောင် အဖွဲ့ဝင်	၂	၂၀၁၉	VIPSC	
	၂။ စိုက်ပျိုးရေး အခြေခံ	အမှုဆောင် အဖွဲ့ဝင်	၂	၂၀၁၉	VIPSC	
	၃။	အမှုဆောင် အဖွဲ့ဝင်				
မြို့နယ်အဆင့် (၅)		အမှုဆောင် အဖွဲ့ဝင်				
		အမှုဆောင် အဖွဲ့ဝင်				
		အမှုဆောင် အဖွဲ့ဝင်				
		အမှုဆောင် အဖွဲ့ဝင်				
		အမှုဆောင် အဖွဲ့ဝင်				
		အမှုဆောင် အဖွဲ့ဝင်				
		အမှုဆောင် အဖွဲ့ဝင်				
		အမှုဆောင် အဖွဲ့ဝင်				
		အမှုဆောင် အဖွဲ့ဝင်				
		အမှုဆောင် အဖွဲ့ဝင်				
		အမှုဆောင် အဖွဲ့ဝင်				
		အမှုဆောင် အဖွဲ့ဝင်				
မြို့နယ်အဆင့် (၆)	၁။ အခြေခံအဆင့်	အမှုဆောင် အဖွဲ့ဝင်	၂	၂၀၁၉	VIPSC	
	၂။ အခြေခံအဆင့်	အမှုဆောင် အဖွဲ့ဝင်	၂	၂၀၁၉	VIPSC	
	၃။	အမှုဆောင် အဖွဲ့ဝင်				
မြို့နယ်အဆင့် (၇)	၁။ အခြေခံအဆင့်	အမှုဆောင် အဖွဲ့ဝင်	၂	၂၀၁၉	VIPSC	
	၂။ အခြေခံအဆင့်	အမှုဆောင် အဖွဲ့ဝင်	၂	၂၀၁၉	VIPSC	
	၃။	အမှုဆောင် အဖွဲ့ဝင်				

၁၅။

VDP အရည်အသွေးထိန်းချုပ်မှု

ထိန်းချုပ်သူ-

ရက်စွဲ-

ရွာ-

VDP ရက်စွဲ

မြို့နယ်

ကျေးရွာအုပ်စု

VDP စာရွက်စာတမ်းပြီးဆုံးမှုကို စစ်ဆေးပါ။ (OM အရ)

- မျက်နှာဖုံး (အဖုံး)
- မာတိကာ
- ကျေးရွာအခြေခံ (data)
- PSA အကျဉ်းချုပ်နှင့် PRA လုပ်ငန်းစဉ်
- အမျိုးသားအမျိုးသမီး အဖွဲ့များ၏ အခက်အခဲများ
- ကျေးရွာမျှော်မှန်းချက် (ဆွေးနွေးချက် ရလဒ်)
- အမျိုးသား၊ အမျိုးသမီးအဖွဲ့များ သဘောတူထားသည့် (၄) နှစ်အတွက် ဦးစားပေး လုပ်ငန်းများ စာရင်း (အခြေခံ အဆောက်အအုံ၊ အသက်မွေးမှု၊ ပညာရေး၊ လူမှုရေးထိန်းသိမ်းမှု၊)

နောက်ဆက်တွဲများ

- လူမှုရေးအကဲဖြတ်မှု၊ စာရွက်စာတမ်း၊ ဓါတ်ပုံနှင့် PRA လုပ်ငန်းစဉ်၊ မြေပုံများပါရမည်၊ စည်းစိမ်ပိုင်ဆိုင်မှု အဆင့်၊ Venn ပုံ.....
- ကျေးရွာစီမံကိန်း ရေးဆွဲရေး အစည်းအဝေးမှတ်တမ်း မိတ္တူ
- ကျေးရွာ၏ အချက်အလက် (PC 1 ပုံစံ)
- ကျေးရွာမျှော်မှန်းချက်

(၂) လူမှုရေးအကဲဖြတ်မှုအရည်အသွေးနှင့် (VDP စစ်ဆေးပါ)

- VDP တွင် ပါဝင်သော ဦးရေ (အမျိုးသားအမျိုးသမီး)
- လူမှုရေးအကဲဖြတ်မှုအရည်အသွေးနှင့် VDP အတွက် ရက်ပေါင်း
- PRA အသုံးပြုမှုအရည်အတွက်
- ပါဝင်သောဦးရေနှင့် လုပ်ငန်းများ မှတ်တမ်းတင်ခြင်း (အစည်းအဝေးမှတ်တမ်း၊ ဓါတ်ပုံ၊ တိုင်းရင်းသားအနည်းစုနှင့် ထိခက်လွယ်သောအဖွဲ့များ၊)
 - အလွန်ကောင်
 - ကောင်း
 - ညံ့
- လုပ်ငန်းများမှတ်တမ်းတင်ခြင်းနှင့် အမျိုးသမီးအဖွဲ့အစည်း၏ ရလဒ်အား ခွဲခြားပေးထားသလား၊
 - ရှိ
 - မရှိ
- စီမံကိန်း အရေအတွက် (အမျိုးသား၊ အမျိုးသမီးရွေးချယ်မှုအရေအတွက်)

PRA နှင့်သက်ဆိုင်သော အခြားစီမံကိန်းအရေအတွက် (အမျိုးသားအမျိုးသမီးရွေးချယ်မှုအရေအတွက်)